პროლეტარეგო ყველა ქვეყნისა, შეერთდით!

კომუნისტი

საქართველოს კომუნისტური პარტიის ცენტრალური კომიტეტის, საქართველოს სსრ უმაღლესი საბჭოსა და საქართველოს სსრ მინისტრთა საბჭოს ორგანო

КОМУНИСТИ — ОРГАН ЦК КП ГРУЗИИ, ВЕРХОВНОГО СОВЕТА ГРУЗИНСКОЙ ССР И СОВЕТА МИНИСТРОВ ГРУЗИНСКОЙ ССР

5 თებერვალი ხუთშაბათი 1970

ფასი 2 კაპ.

გამოცემის 40-ე წელი • № 29 (14633)

ასრულებს რა ლენინის მითითებას, პარტია ისწრაფვის მთლიანად გამოიყენოს შრომის მატერიალური და მორალური სტიმულირების ყველა ფორმა, განავითაროს სოციალისტური შეჯიბრება, რომელიც ფართო ასპარეზს უქმნის ინიციატივას, შემოქმედებითს თაოსნობას.

სკკპ ცენტრალური კომიტეტის თეზისებიდან „ვ. ი. ლენინის დაბადების 100 წლისთავისათვის“.

ლენინის საიუბილეო წელი — სიუხვის წელი!

გორის რაიონის სოფლის მეურნეობის მშრომელთა 1970 წლის სოციალისტური ვალდებულებანი

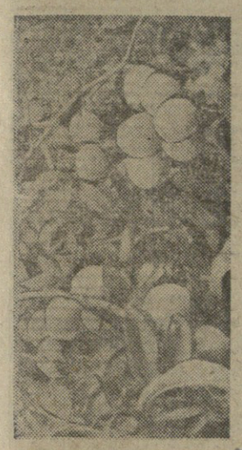

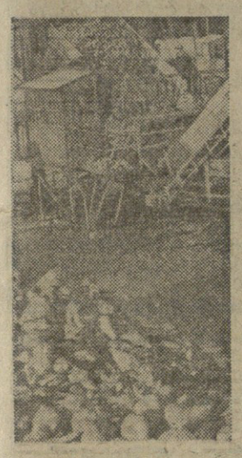

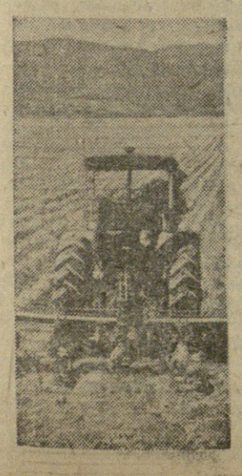

● გორის რაიონის სოფლის მეურნეობის მშრომელებმა ვალდებულება იკისრეს: სამშობლოს მისცენ 30.000 ტონა ხილი, 41.000 ტონა შაქრის ჭარხალი, 14.000 ტონა ბოსტნეული და სხვა პროდუქტები.

● საქართველოს სოფლის მშრომელებო! მხარი დავუჭიროთ გორელთა პატრიოტულ თაოსნობას!

საბჭოთა კავშირის კომუნისტური პარტიის XXIII ყრილობის, პარტიის ცენტრალური კომიტეტის შემდგომი პლენუმების გადაწყვეტილებათა განხორციელების შედეგად გორის რაიონის მშრომელები ყოველ წელს ახალ-ახალ წარმატებებს აღწევენ სოფლის მეურნეობის პროდუქტების სიუხვის შექმნის საქმეში. ვ. ი. ლენინის დაბადების 100 წლისთავის ღირსეულად შეხვედრის მიზნით სოციალისტური შეჯიბრებებით ნაკისრი ვალდებულებანი რაიონის მშრომელებმა დროულად გაამაღლეს. გასული სამეურნეო წელი თითქმის ყველა დარგში კარგი მაჩვენებლებით დაამთავრეს.

გორის რაიონისათვის მეხილეობა წამყვანი დარგია. იგი საერთო შემოსავლის 50 პროცენტს შეადგენს. ამიტომ, ბუნებრივია, სოფლის მეურნეობის სხვა დარგებთან ერთად მეხილეობას განსაკუთრებული ყურადღება ექცევა. გორული ხილი ცნობილია არა მარტო ჩვენს რესპუბლიკაში, არამედ მთელ საბჭოთა კავშირში. ამიტომ არის, რომ ჩვენი მეხილეები განსაკუთრებულ ყურადღებას უთმობენ ხილის ხარისხის შემდგომ გაუმჯობესებას.

შარშან რაიონში უნდა გეწარმოებინა და სახელმწიფოსათვის მიგვეყიდა 16.400 ტონა თესლოვანი ხილი, ფაქტიურად მიყიდულია 18.683 ტონა, ხოლო კურკოვანი ხილი — 8.190 ტონა ნაცვლად წლიური გეგმით გათვალისწინებული 6.665 ტონისა, ხულ სახელმწიფოს მიეყიდა 26.873 ტონა ხილი.

ყოველწლიურად მატულობს შაქრის ჭარხლის მოსავალი. იგი ჩვენი კოლმეურნეობებისა და საბჭოთა მეურნეობების შემოსავლის 15 პროცენტს შეადგენს. რაიონში ახლა შაქრის ჭარხლის 900 ჰექტარი უჭირავს, შარშან სახელმწიფოს მივყიდეთ 25.556 ტონა ჭარხალი.

მებოსტნეობა რაიონისათვის ერთ-ერთი წამყვანი დარგია. შარშან სახელმწიფოს მიეყიდა 9.820 ტონა ბოსტნეული ნაცვლად წლიური გეგმით გათვალისწინებული 9.439 ტონისა. ასევე გადიდდა ყურძნის მოსავლიანობა. სახელმწიფოს მიეყიდა 3.985 ტონა ყურძენი ნაცვლად 3.655 ტონისა.

რაიონში კარგად განვითარებული მეხილეობის, მეჭარხლეობის, მებოსტნეობისა და მევენახეობის პარალელურად ჯეროვანი ყურადღება ექცევა მეცხოველეობის განვითარებას, რის შედეგადაც საკმაო წარმატებებია მოპოვებული.

შარშან სახელმწიფოს მიეყიდა 1.197 ტონა ხორცი ნაცვლად 1.094 ტონისა, 3.834 ტონა რძე ნაცვლად 2.988 ტონისა. საშუალოდ ერთ საფურაჟე ძროხაზე მიღებულია 1.575 კილოგრამი რძე ნაცვლად წლიური გეგმით გათვალისწინებული 1.348 კილოგრამისა. ასევე შესრულდა მეცხოველეობის პროდუქტების სახელმწიფოსათვის მიყიდვისა და პირუტყვის სულადობის გეგმები.

გასულ სამეურნეო წელს შესანიშნავ წარმატებებს მიაღწიეს ცალკეულმა საზოგადოებრივმა მეურნეობებმა. მათ შორის აღსანიშნავია ახალუბნის, ტყვიავის, ზერტის, ნიქოზის კოლმეურნეობები, ქიწნისის მეხილეობის საბჭოთა მეურნეობა, ტყვიავის სახელმწიფო სანერგე მეურნეობა, სკრის მეხილეობის საცდელი სადგური, ხელეთუბნის მეფრინველეობის საკოლმეურნეობათაშორისო ფაბრიკა, ტინისხიდის მხსვილფეხა რქიანი პირუტყვის სჯიშე სანაშენე მეურნეობა, მეღორეობის საკოლმეურნეობათაშორისო სასუქი პუნქტი.

შარშან ახალუბნის კოლმეურნეობამ ბოსტნეულის დამზადების გეგმა 150 პროცენტით შეასრულა. 1.680 ტონის ნაცვლად აწარმოვა 1.848 ტონა შაქრის ჭარხალი. სახელმწიფოსათვის ხორცის მიყიდვის დავალება შესრულდა 131 პროცენტით და რძისა 146,4 პროცენტით.

წარმატებები აქვს ტყვიავის კეცხოველის სახელობის კოლმეურნეობას. აქ 327 ტონის ნაცვლად 496 ტონა თესლოვანი ხილი აწარმოვა. სახელმწიფოსათვის ხორცის მიყიდვის გეგმა 131,6 პროცენტით შესრულდა, ხოლო რძისა 136,9 პროცენტით. ქიწნისის მეხილეობის საბჭოთა მეურნეობამ 1.398 ტონის ნაცვლად სახელმწიფოს მიჰყიდა 1.427 ტონა თესლოვანი ხილი.

დაიწყო ხუთწლედის მეხუთე წელი, ვ. ი. ლენინის საიუბილეო წელი. ახლა სოფლის მშრომელების ხელშია კოლმეურნეობის დიდებული სანმუშო წესდება, რომელიც მიიღო და დაამტკიცა კოლმეურნეთა მესამე სრულიად საკავშირო ყრილობამ. სანმუშო წესდებაში სხვა საკითხებთან ერთად ხაზგასმით არის აღნიშნული მიწის ეფექტიანად გამოყენების საკითხი.

რაიონის სოფლის მეურნეობის მშრომელებმა გულდასმით გადავსინჯეთ ჩვენი შესაძლებლობანი და გადავწყვიტეთ სოფლის მეურნეობის პროდუქტების სიუხვის შესაქმნელად უფრო გონივრულად გამოვიყენოთ მიწა, მოწინავეთა გამოცდილებისა და მეცნიერების მიღწევების ფართოდ დანერგვით, არსებული რეზერვების გამოყენებით ხუთწლედის დამამთავრებელი წელი, ვლადიმერ ილიას-ძე ლენინის დაბადების საიუბილეო წელი გამოვაცხადეთ სოფლის მეურნეობის პროდუქტების სიუხვისათვის ლაშქრობის წლად. ჩავებით სოციალისტურ შეჯიბრებაში და ვკისრულობთ შემდეგ ვალდებულებებს:

ხილი

1970 წელს უზრუნველყოფთ ხილის მოსავლის საგრძნობლად გადიდებას და **სახელმწიფოს მივყიდით 30.000 ტონა ხარისხოვან ხილს ნაცვლად გეგმით გათვალისწინებული 24.600 ტონისა.**

შაქრის ჭარხალი

1970 წელს გავზრდით შაქრის ჭარხლის მოსავლიანობას და საშუალოდ ჰექტარზე მივიღებთ 460 ცენტნერს ნაცვლად გეგმით გათვალისწინებული 400 ცენტნერისა. ნაცვლად 36.270 ტონისა სახელმწიფოს მივყიდით 41.000 ტონა შაქრის ჭარხალს.

ბოსტნეული

მაქსიმალურად გამოვიყენებთ ბოსტნეული კულტურების სიუხვის შესაქმნელად არსებულ რეზერვებს. საშუალოდ ჰექტარზე მივიღებთ 120 ცენტნერ ბოსტნეულს ნაცვლად წლიური გეგმით გათვალისწინებული 115 ცენტნერისა. ამასთან დაკავშირებით განსაკუთრებულ ყურადღებას მივაქცევთ ბოსტნეული კულტურების გეგმის შესრულებას ყველა სახეში. ვაწარმოებთ და სახელმწიფოს მივყიდით 14.000 ტონა ბოსტნეულს ნაცვლად გეგმით გათვალისწინებული 10.400 ტონისა. ამასთან საკოლმეურნეობათაშორისო სასათბურო მეურნეობის მშენებლობას დავამთავრებთ მიმდინარე წლის ბოლოს, რაც მოგვცემს საშუალებას წლის ყველა დროს ვაწარმოოთ ბოსტნეული.

მართალია, მეხილეობას, მევენახეობას, მეჭარხლეობას, მებოსტნეობას და საერთოდ მეცხოველეობას რაიონში წამყვანი ადგილი უჭირავს, მაგრამ ამ ბოლო წლებში მეცხოველეობას განსაკუთრებული ყურადღება ექცევა. კარგად გვესმის, რომ სხვა დარგებთან შედარებით მეცხოველეობა ჯერ კიდევ ვერ დგას სათანადო დონეზე, ამიტომ მეცხოველეობის პროდუქტების სიუხვის შექმნაში ჩვენც გვინდა ღირსეული წვლილი შევიტანოთ. ამ მიზნით გადავწყვიტეთ პირუტყვი მუდამ უზრუნველვყოთ მტკიცე საკვები ბაზით, რისთვისაც 1970 წელს 5.400 ჰექტარზე დავთესავთ საკვებ კულტურებს. გავაუმჯობესებთ ჯოგის ჯიშობრივ შემადგენლობას. წელს შევიძენთ 300 მაღალპროდუქტიულ დეკეულს. ფერმებში უფრო ფართოდ დავნერგავთ შრომატევად სამუშაოთა კომპლექსურ მექანიზაციას. ამ მიზნით ნიკოზის, ფლავის, ტყვიავის, ჭედლულეთის და სხვა კოლმეურნეობებში, ხურვალეთისა და ქიწნისის საბჭოთა მეურნეობებში განვახორციელებთ მთლიან მექანიზაციას.

მეცხოველეობა

1970 წელს სახელმწიფოს მივყიდით 2.000 ტონა ხორცს ნაცვლად გეგმით გათვალისწინებული 1.130 ტონისა. ამ ვალდებულების შესრულებისათვის გავასუქებთ და სახელმწიფოს მივყიდით სულ ცოტა 10 ათას სულ ღორს. სახელმწიფოსათვის ხორცის მიყიდვაში ფართო მონაწილეობას მიიღებს აგრეთვე მოსახლეობა. ვაწარმოებთ 5.800 ტონა რძეს ნაცვლად 5.200 ტონისა. აქედან სახელმწიფოს მივყიდით 3.800 ტონას ნაცვლად 3.200 ტონისა, აგრეთვე — 1.800 ათას ცალ კვერცხს ნაცვლად 1.280 ათასი ცალისა. ყოველ 100 ძროხაზე მივიღებთ და გავზრდით 85 ხბოს ნაცვლად შარშან შენარჩუნებული 76-ისა. წელს გვეყოლება 13.500 სული მსხვილფეხა რქიანი პირუტყვი, მათ შორის 4.000 სული ძროხა. თვითეულ საფურაჟე ძროხაზე მივიღებთ 1.600 კილოგრამ რძეს ნაცვლად 1.450 კილოგრამისა.

უფრო გაზრდილი ვალდებულებები იკისრეს რაიონის ცალკეულმა კოლმეურნეობებმა და საბჭოთა მეურნეობებმა.

ტყვიაველ მშრომელთა მტკიცე გადაწყვეტილებაა 110 ჰექტარი მსხმოიარე ხეხილის ბაღის თვითეულ ჰექტარზე გეგმით გათვალისწინებული 50 ცენტნერის ნაცვლად მიიღონ 80 ცენტნერი ვაშლი და 550 ტონის ნაცვლად აწარმოონ 880 ტონა თესლოვანი ხილი. 295 ჰექტარი ნათესის თვითეულ ჰექტარზე 16 ცენტნერის ნაცვლად მიიღონ 25 ცენტნერი მარცვლეული, 3.200 ცენტნერის ნაცვლად აწარმოონ 4.000 ცენტნერი ბოსტნეული, 40 ჰექტარის საშუალოდ ჰექტარზე მიიღონ 700 ცენტნერი შაქრის ჭარხალი ნაცვლად 400 ცენტნერისა.

ახალუბნის კოლმეურნეობამ იკისრა აწარმოოს და სახელმწიფოს მიჰყიდოს 250 ტონა ხილი ნაცვლად 190 ტონისა, ჰექტარზე 900 ცენტნერი შაქრის ჭარხალი ნაცვლად 410 ცენტნერისა.

ქიწნისის მეხილეობის საბჭოთა მეურნეობამ იკისრა წელს სახელმწიფოს მიჰყიდოს 1.700 ტონა ხილი ნაცვლად 1.585 ტონისა, ხოლო საშუალოდ ერთ საფურაჟე ძროხაზე აწარმოოს 2.400 კილოგრამი რძე ნაცვლად 2.200 კილოგრამისა.

სკრის მეხილეობის საცდელი სადგურის კოლექტივი ვალდებულებას კისრულობს რაიონის კოლმეურნეობებსა და საბჭოთა მეურნეობებში მთლიანად დანერგოს ხეხილის ნარგაობის გამაახალგაზრდავებელი ღონისძიებანი, უზრუნველყოს რაიონი საცდელ სადგურში გამოყვანილი ვაშლის XIII ზონის „საქართველოს პიონერის“, „ივერიის“, „საგამოფენო“ და ბორული „სინაპის“ სარგავი მასალით, სისტემატური დახმარება გაუწიოს ზეედულმის კოლმეურნეობასა და აბრისის მევენახეობის საკოლმეურნეობათაშორისო მეურნეობას ხილისა და ყურძნის უხვი მოსავლის მიღების საქმეში, მჭიდრო ურთიერთობა იქონიოს რაიონის მეხილეებთან, დაეხმაროს მათ ყოველივე კრებრძოლის დანერგვაში.

თვითვეული მარცვლეული კულტურების, შაქრის ჭარხლის, სიმინდისა და საგაზაფხულო კულტურების თესვა შევასრულოთ მაღალხარისხოვნად და აგროტექნიკური ვადებში.

ჩვენ კარგად გვესმის, რომ მოსავლიანობის სიუხვესთან ერთად მთავარია რაც შეიძლება გავაიაფოთ მიღებული პროდუქტები. გადაწყვიტეთ გეგმასთან შედარებით ცენტნერი ხილის მოყვანის ღირებულება შევამცეროთ 1 მანეთით და 30 კაპიკით, ჭარხლისა — 30 კაპიკით, ბოსტნეულისა — 1 მანეთით და 20 კაპიკით, რძისა — 1 მანეთით და 40 კაპიკით. ასევე შევამცეროთ მარცვლეულის, ყურძნისა და სხვა პროდუქტების წარმოების თვითღირებულება.

უხვი მოსავლის მიღების საქმეში ერთ-ერთი გადამწყვეტია მექანიზაცია. ამიტომ წელს ამ საკითხს უფრო სერიოზულ ყურადღებას მივაქცევთ. მეხილეობაში, მებოსტნეობაში და სხვ. ძირითადი სამუშაოები შესრულდება მხოლოდ მანქანებით. ყოველივე ამით შესაძლებლობა გვექნება დამატებით გავაიაფოთ მიღებული პროდუქტები და შევამსუბუქოთ ადამიანთა შრომა.

ყოველ ფერმაში გამოვიყენებთ მეცხოველეთა შრომის მატერიალურ სტიმულირებას, გავაუმჯობესებთ ფერმაში მომუშავეთა საყოფაცხოვრებო პირობებს. ამ მიზნით 5 ფერმაში დავდგამთ ტელევიზორს, 10-ში გაზის ღუმელებს, 7 ფერმაში ავაშენებთ აბანოს, რეგულარულად ვუჩვენებთ კინოფილმებს, ვიბრძოლებთ კომუნისტური შრომის კოლექტივის სახელის მოპოვებისათვის როგორც მეხილეობაში, ისე სოფლის მეურნეობის სხვა დარგში. **ახალგაზრდული კალეებით მივიღებთ 10.000 ტონა ხილს, 10.000 ტონა შაქრის ჭარხალს, 3.000 ტონა ბოსტნეულს და სხვ.**

1970 წლისათვის გათვალისწინებულია 2 ახალი სასკოლო შენობის აშენება, 20 საკლასო ოთახის მიშენება, ერთი ამბულატორიის, 6 აბანოს აგება და 3 სასოფლო კლუბის მშენებლობის დამთავრება. ყველა სოფელში მიმდინარე წლის გაზაფხულზე მოეწყობა სეზონური ბაგა-ბაღები სკოლამდელი ასაკის ბავშვებისათვის.

წელს პირველ კვარტალში ნადარბაზევის არხზე მოვაწყობთ წყალსაცავს და ამით დამატებით მოიარწყვება 1.000 ჰექტარზე მეტი სასოფლო-სამეურნეო კულტურები.

მომდინარე წლის უხვი მოსავლის მიღების ბედი ახლა წყდება. ამიტომ ყველაფერს ვიღონებთ იმისათვის, რომ საგაზაფხულო სამუშაოებს ყოველმხრივ მზად შევხვდეთ, ყველა პირობა შეექმნათ 1970 წელს სასოფლო-სამეურნეო კულტურების უხვი მოსავლის მისაღებად.

გორის რაიონის სოფლის მეურნეობის მშრომელები ძალასა და ენერგიას არ დაიშურებენ და როგორც ყოველთვის წელსაც სიტყვას საქმედ აქცევენ. ამით ღირსეულ წვლილს შეიტანენ ჩვენს ქვეყანაში კომუნიზმის მშენებლობის დიად საერთო-სახალხო საქმეში.

მოვუწოდებთ რესპუბლიკის სოფლის მეურნეობის ყველა მშრომელს მაღლა ასწიონ სოციალისტური შეჯიბრების დროშა ვ. ი. ლენინის საიუბილეო წლის ღირსეულად აღნიშვნისათვის! დიდა-სამშობლოს მივცეთ სოფლის მეურნეობის რაც შეიძლება მეტი პროდუქტები!

ვალდებულებანი მიღებულია გორის რაიონის სოფლის მეურნეობის მოწინავეთა შეკრებაზე.

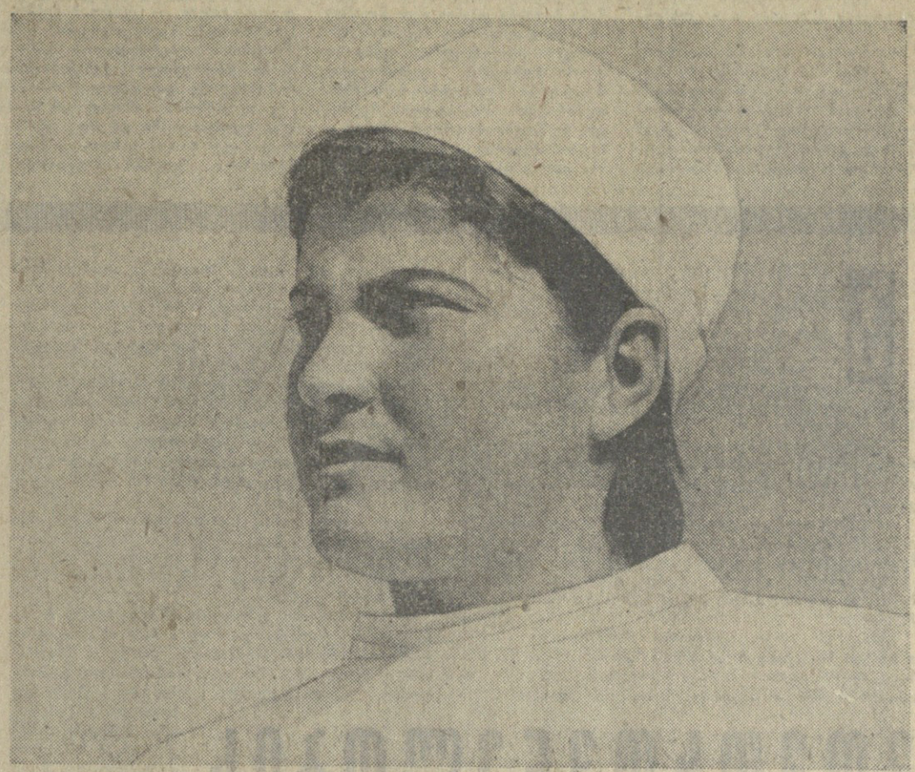

სურათებზე: ზემოთ — გორის მეფრინველეობის საკოლმეურნეობათაშორისო ფაბრიკის ერთ-ერთი საუკეთესო მეფრინველე ე. ბულუაშვილი. ქვემოთ— გორის რაიონის სოფელ ფლავის კოლმეურნეობის ბრიგადირი, სოციალისტური შრომის გმირი ვ. გოგშელიძე.

ფოტო თ. შენგელიასი (საქდესის ფოტოქრონიკა) და შ. ჩხეტიანისა.

რესპუბლიკის ხელმძღვანელები ეწვევიან საქართველოს სურათების სახელმწიფო გალერეას

8 თებერვალს რესპუბლიკის პარტიისა და მთავრობის ხელმძღვანელები იყვნენ საქართველოს სურათების სახელმწიფო გალერეაში, სადაც ამ დღეებში გაიხსნება ვ. ი. ლენინის დაბადების 100 წლისთავისადმი მიძღვნილი სახვითი ხელოვნების ოსტატთა ნაწარმოებების გამოფენა.

ამხანაგები **ვ. პ. მჟავანაძე, გ. ს. ძოწენიძე, შ. ი. ჭანუყვაძე, რ. ი. ფრუიძე, მ. ა. გოგიჩაიშვილი, გ. ი. ჩოგოვაძე, მ. ი. კუპავა, ო. ი. ლოლაშვილი, შ. დ. კიკნაძე** დიდი ინტერესით გაეცნენ მომავალი გამოფენის ექსპონატებს, რომლებიც აშუქებენ მსოფლიო პროლეტარიატის ბელადის ვ. ი. ლენინის ცხოვრებასა და მოღვაწეობას, ჩვენი რესპუბლიკის, ქართველი ერის ცხოვრებაში მომხდარ იმ დიდ გარდაქმნებს, რომლებიც დიდმა ლენინმა დასახა.

ახსნა-განმარტებას გამოფენის მოწყობისა და ექსპონატების შერჩევის პრინციპის შესახებ იძლეოდნენ საქართველოს მხატვართა კავშირის მდივანი **ე. მეძმარიაშვილი** და საქართველოს სურათების სახელმწიფო გალერეის დირექტორი **მ. ყიფიანი.**

დათვალიერებას დაესწრნენ აგრეთვე საქართველოს სსრ კულტურის მინისტრი **ო. ვ. თაქთაქიშვილი** და საქართველოს კომპარტიის ცენტრალური კომიტეტის კულტურის განყოფილების გამგე **დ. ი. ჩხიკვიშვილი.** (საქდესი).

სრულიად საკავშირო ალკა ცენტრალური კომიტეტის პლენუმი

მოსკოვი, 4 თებერვალი. (საკდესის კორ.). დღეს სასტუმრო „იუნოსტის“ კონფერენც-დარბაზში გაიხსნა სრულიად საკავშირო ალკა ცენტრალური კომიტეტის პლენუმი. პლენუმი მიეძღვნა სკკპ ცენტრალური კომიტეტის 1969 წლის დეკემბრის პლენუმის შედეგებისა და კომკავშირული ორგანიზაციების ამოცანების განხილვას.

პლენუმზე მოხსენება გააკეთა სრულიად საკავშირო ალკკ ცენტრალური კომიტეტის პირველმა მდივანმა ვ. მ. ტალეფენკოვმა.

პლენუმის მუშაობაში მონაწილეობს სკკპ ცენტრალური კომიტეტის მდივანი ი. ვ. კაპიტონოვი.

ღირსშესანიშნავი თარიღი

სსრ კავშირისა და რუმინეთის სოციალისტური რესპუბლიკის მეგობრობის, თანამშრომლობისა და ურთიერთდახმარების ხელშეკრულების ხელმოწერის 22 წლისთავის გამო 4 თებერვალს გაიმართა საქართველოს დედაქალაქის საზოგადოებრიობის წარმომადგენლთა კრება.

კრება გახსნა თბილისის მშრომელთა დეპუტატების საქალაქო საბჭოს აღმასკომის თავმჯდომარის მოადგილემ გ. გოშაძემ.

ღირსშესანიშნავი წლისთავისადმი მიძღვნილი მოხსენება გააკეთა საბჭოთა კავშირ-რუმინეთის მეგობრობის საზოგადოების საქართველოს განყოფილების გამგეობის თავმჯდომარემ, რესპუბლიკის მეცნიერებათა აკადემიის წევრ-კორესპონდენტმა პროფესორმა ვ. ბერიძემ. მან აღნიშნა, რომ საბჭოთა ხალხს მტკიცედ აქვს გადაწყვეტილი კვლავაც იმუშაოს რუმინელ ხალხთან მეგობრობის, თანამშრომლობისა და ერთობის განმტკიცებისა და გაღრმავებისათვის. მომხსენებელმა ილაპარაკა საქართველოსა და რუმინეთის კულტურულ ურთიერთობაზე, რომელსაც ღრმად გაუდგამს ფესვები საუკუნეებში და ჩვენს დღეებში კიდევ უფრო განვითარდა.

საბჭოთა კავშირ-რუმინეთის მეგობრობის საზოგადოების განყოფილების გამგეობის წევრმა, ისტორიის მეცნიერებათა დოქტორმა ვ. მაჭარაძემ რუმინელ ხალხს უსურვა ახალი წარმატებანი მშვიდობის, სოციალიზმისა და კომუნიზმის ჩვენი საერთო დიადი საქმის საკეთილდღეოდ.

კრების მონაწილეებმა რუმინეთის მოსკოვის საელჩოს გაუგზავნეს მისალმება. (საქდესი).

აქ ცხოვრობდა ბელადი

ახალი მემორიალური სახლები ულიანოვსკში

გასული წლის 5 ნოემბერს ულიანოვსკელებმა იზეიმეს მსოფლიოში საქვეყნოდ ცნობილი ვ. ი. ლენინის სახლ-მუზეუმის 40 წლისთავი. აქ 1929 წლიდან დაუსრულებელ ნაკადად მოედინება ბალხი იმ სახლის სანახავად, სადაც 1878 1887 წლებში ცხოვრობდა ილია ნიკოლოზის-ძე ულიანოვის დიდი ოჯახი, სადაც გაატარა ბავშვობისა და ყრმობის წლები მსოფლიო პროლეტარიატის ბელადმა ვ. ი. ლენინმა.

საიუბილეო საზეიმო სხდომაზე ვ. ი. ლენინის ცენტრალური მუზეუმის ულიანოვსკის ფილიალის დირექციამ თბილისის ფილიალის თანამშრომლებიც მიიწვია. ჩვენ წილად გვხვდა ბედნიერება ვყოფილიყავით ამ ზეიმის მონაწილე.

ისე, როგორც ულიანოვსკელთათვის, ჩვენთვისაც ძვირფასია ყოველი დოკუმენტი, ყოველი ახალი შტრიხი ქ. სიმბირსკში (ახლა ულიანოვსკი) ულიანოვების ოჯახის ცხოვრებიდან საიუბილეო სხდომაზე განსაკუთრებით მნიშვნელოვანი იყო გამოსვლები, რომლებიც შეეხებოდა ძველ სიმბირსკში ულიანოვების ოჯახის საცხოვრებელ ბინებს. ინტერესს აძლიერებდა ისიც, რომ რამდენიმე მათგანი უკანასკნელ წლამდე არ იყო დადგენილი. მეცნიერული კვლევის საფუძველზე ცენტრალური მუზეუმის ულიანოვსკის მეცხიერმა მუშაკებმა მარქსიზმ-ლენინიზმის ინსტიტუტის მეცნიერ მუშაკებთან ერთად, ცენტრალურ პარტიულ არქივში დაცული ანა ილიას ასულ ულიანოვა-ელიზაროვას მოგონების საფუძველზე დადგინეს, რომ სიმბირსკში იყო ულიანოვების ოჯახის დღემდე უცნობი კიდევ სხვა ბინები.

როგორც ანა ილიას ასული ულიანოვა-ელიზაროვა (ლენინის უფროსი და) იგონებს: ილია ნიკოლოზის-ძე ულიანოვს, სახალხო სასწავლებლების ინსპექტორს, შტატით არ ეკუთვნოდა სახელმწიფო ბინა, ამიტომ ულიანოვების ოჯახი წლების განმავლობაში დაქირავებულ — კერძო ბინებში ცხოვრობდა. საცხოვრებელი პირობების უხერხულობის გამო ისინი იძულებული იყვნენ ბინა რამდენჯერმე გამოეცვალათ.

ვ. ი. ლენინის მშობლიურ ქალაქ ულიანოვსკში დღემდე ცნობილი იყო ოთხი სახლი, სადაც 1869-1887 წლებში სხვადასხვა დროს ცხოვრობდა ულიანოვების ოჯახი. ესენი იყო: პირველი უოფილი სტრელეცკის ქუჩაზე, ახლა ულიანოვის ქ. № 21 სახლი, სადაც ულიანოვების ოჯახი ცხოვრობდა 1870-1875 წლებში; მეორე, ყოფილ მოსკოვის ქუჩაზე, ახლა ლენინის ქ. № 72, სადაც ულიანოვების ოჯახი ცხოვრობდა 1875-1876 წლებში; მესამე ყოფილ პოკროვსკის ქუჩაზე, ახლა ლ. ტოლსტოის ქ. № 28 მდებარე სახლი, სადაც ულიანოვების ოჯახი ცხოვრობდა 1876-1878 წლებში. და. ბოლოს, ყოფილ მოსკოვის ქ. № 58 (ახლა ლენინის ქ.) ულიანოვების საკუთარი სახლი, სადაც ისინი ცხოვრობენ 1878-1887 წლებში, ე. ი ყაზანში საცხოვრებლად გადასვლამდე.

ანა ილიას ასული მოგონებას იწყებს ულიანოვების ოჯახის სტრელეცკის ქუჩაზე ცხოვრების აღწერით. იგი იგონებს, რომ „ვლადიმერ ილიას-ძე დაიბადა ჯანმრთელი ბავშვი. ოჯახი მაშინ ცხოვრობდა პრიბალოვსკების სახლის ყვითელ ფლიგელში. სტრელეცკის ქუჩაზე, ეს იყო სიმბირსკში პირველი ბინა, ფლიგელი ახლა არ არსებობს“. ანა ილიას ასული მოგონებაში წერს, რომ 1870 წლის შემოდგომაზე ოჯახი საცხოვრებლად გადავიდა ფლიგელის გვერდით მდებარე პრიბალოვსკების სახლში. ამაზე მეტყველებს აგრეთვე მეცნიერი მუშაკის ე. ტროფიმოვის, ა. ლ. კარამიშევის და ა. ი. ტომულის საარქივო მასალების საფუძველზე გამოქვეყნებული სტატია, რომელიც დაიბეჭდა გასულ წელს ჟურნალ „ნაუკა ი ჟიზნში“.

ამჟამად მიმდინარეობს პრიბალოვსკების ფლიგელის და სახლის აღდგენა, რომელიც შევა მემორიალურ ცენტრის შემადგენლობაში და გაიხსნება ვ. ი. ლენინის დაბადების 100 წლისთავთან დაკავშირებით.

ამრიგად, ულიანოვების პირველი საცხოვრებელი ბინა იყო სტრელეცკის ქუჩაზე მდებარე პრიბალოვსკების სახლის ფლიგელი, ხოლო შემდეგ თვით ეს სახლი, სადაც ულიანოვები 1869-1871 წლებში ცხოვრობდნენ. სწორედ აქ დაიბადა და ადრეული ბავშვობის წლები გაატარა ვალოდია ულიანოვმა.

1871 წელს ულიანოვები საცხოვრებლად გადასულან სტრელეცკის ქ. № 21, ჟარკოვების სახლში. აქ მათ უცხოვრიათ 1875 წლამდე. ახლა ულიანოვსკში მიმდინარეობს აგრეთვე ამ სახლის აღდგენა. მალე იგი შევა მემორიალური ცენტრის შემადგენლობაში.

1875-1876 წლებში კი ულიანოვების ოჯახს უცხოვრია მოსკოვის ქუჩაზე მდებარე კოსტერკინების სახლში. აქედან ულიანოვები საცხოვრებლად 1876 წელს გადასულან ამავე ქუჩაზე მდებარე № 72 ანაქსაკორევების სახლში. აქ კი უცხოვრიათ 1877 წლამდე. 1877 წლის შემოდგომაზე ულიანოვებს კვლავ გამოუცვლიათ ბინა, საცხოვრებლად პოკროვსკის (ახლა ტოლსტოის) ქ. № 8 მდებარე კოსოლაპოვების სახლში გადასულან. 1878 წელს ულიანოვები საკუთარ სახლს ყიდულობენ, რომელშიც ისინი ცხოვრობდნენ 1887 წლამდე. აქ ამჟამად ბელადის საქვეყნოდ ცნობილი სახლ-მუზეუმია გახსნილი.

თუ დღემდე ქ. ულიანოვსკში ულიანოვების ოჯახის მხოლოდ ოთხი საცხოვრებელი ბინა იყო ცნობილი, ამიერიდან დადგენილი იქნა კიდევ ხუთი სახლი, ე. ი. სულ შვიდი სახლი, რომელთა ხილვა კიდევ უფრო დაგვაახლოებს ჩვენი ეპოქის უდიდეს ადამიანთან ვ. ი. ლენინთან.

ახლად აღმოჩენილი ცნობები ქ. სიმბირსკში ულიანოვების ოჯახის საცხოვრებელი სახლების შესახებ უდიდესი მნიშვნელობისაა. ისინი არა მარტო ულიანოვების ოჯახის ცხოვრების ახალ ფურცლებს შლიან, არამედ მნიშვნელოვან ქრონოლოგიურ ცვლილებებს შეიტანენ ამჟამად არსებულ მემორიალურ დაფებზე, რომლებიც ულიანოვების საცხოვრებელ ბინებს ამშვენებენ.

თ. ცხვედიანი,
ისტორიულ მეცნიერებათა კანდიდატი.

სოფლის ბიბლიოთეკაში

იმდიდრებენ ცოდნას

ბათუმის რაიონის სოფელ აჭარისწყალის „პარიზის კომუნის“ სახელობის კოლმეურნეობის წევრები ზამთრის პერიოდში გულმოდგინედ მეცადინეობენ, კითხულობენ ლიტერატურას, იმაღლებენ თავიანთი ცოდნის დონეს წიგნზე დამოუკიდებელი მუშაობით. მათ დიდ დახმარებას უწევს სოფლის ბიბლიოთეკა, სადაც ბლომად არის სპეციალური ლიტერატურა მეჩაიეობის, მებოსტნეობის, მევენახეობისა და სოფლის მეურნეობის სხვა კულტურების მიხედვით. ბიბლიოთეკის ხშირი სტუმრები არიან მოწინავე ბრიგადირები ამირან ზაქარაძე, ასმედ ევგენიძე, სქენდერ საითაძე, მეჩაიეები გული კახიძე, ნაზი გორგოშაძე, ზეინაბ თურმანიძე და სხვები. სურამოზმ: სასოფლო ბიბლიოთეკის სამკითხველო დარბაზში. წინა პლანზე — ბრიგადირები ასმედ ევგენიძე და ამირან ზაქარაძე მეცადინეობის დროს.

ფოტო ნ. ანასტასიევისა
(საქდესის ფოტოქრონიკა).

მომთხოვნელობის ნიშნით

საკანგარიშო-საარჩევნო კრებები კოლმეურნეობებში

ზაილეთი მახარაძის რაიონში ერთ-ერთი ძველი სოფელია, რომელიც მდინარე სუფსის მარცხენა სანაპიროზე აღმართულ პატარა გორაკებზეა გაშენებული. იგი სუბტროპიკების ბაღ-პლანტაციებშია ჩამჯდარი. კოხტა ორსართულიანი ოდა-სახლები, ჩაისა და ციტრუსების ნარგავებით დაშვენებული ეზოშიდამო ბაილეთელ კოლმეურნეთა შეძლებულ ცხოვრებაზე მეტყველებს.

საანგარიშო-საარჩევნო კრების დაწყებამდე ძველმა რევოლუციონერმა ვეტერანმა კოლმეურნემ, პერსონალურმა პენსიონერმა ილიკო ჩხარტიშვილმა საყვედური გვითხრა.

— სამოცდაათ წელს კარგა ხანია გადავცილდი, მაგრამ გაზეთებს წაკითხვის არ ვჩერდებ... რა იქნება ერთხელ ჩვენს სოფელზედაც დაწერეთ. არც ისე ცუდი ხალხი ვართ... პირიქით, ყველაზე ადრე დავარტყით ბარი მიწას და კოლმეურნეობის დიდ საქმეს საფუძველიც ჩავუყარეთ!..

უწინ, ჩემი კარგო, ნათხოვარი პირანგითა და ქალამნებით მოჰკვდათ ჩვენს ბიჭებს საცოლე... ახლა შეხედე, როგორ აცვიათ? კრებაზე მოსულები კი არა, სადღაც დიდი ქალაქის თეატრში მიმავალნი გეგონებათ.

სკოლა და ცხოვრება

სწავლობენ, ასწავლიან

არც ერთი ოროსანი, საუკეთესო შედეგები მოვიპოვოთ სასკოლო მუშაობაში! ასეთია რუსთავის მე-13 საშუალო სკოლის პედაგოგიური კოლექტივის ვალდებულება. ამ ამოცანის პირნათლად შესრულება შეუპოვარ, დაძაბულ შემოქმედებით შრომას მოითხოვს. ამ საქმის ეფექტურად შეა სასკოლო პარტიული ორგანიზაცია, რომელიც სკოლის დირექციის მხარდამხარ თანმიმდევრულად იბრძვის სწავლა-აღზრდის შემდგომი სრულყოფისა და გაუმჯობესებისათვის.

რომ ასწავლო, ჯერ თვითონ უნდა ისწავლო, — ეს „გამოთქმა პირველ რიგში პედაგოგებს ეხებათ. ამიტომ არის, რომ ისინი ჩაბმული არიან მარქსიზმ-ლენინიზმის საფუძვლების შემსწავლელ უმაღლეს ეტაპის პოლიტსკოლაში, რომელსაც ისტორიის მასწავლებელს. გონგაძე ხელმძღვანელობს.

პოლიტსკოლის მსმენელებმა უკვე შეისწავლეს მსოფლიოს კომუნისტური და მუშათა პარტიების თაობრის შედეგები. ამჟამად განაგრძობენ პოლიტეკონომიის შესწავლას. მიღებული ცოდნა დაეხმარება პრაქტიკულ საზეთი „ყველა მერიდიანზე“.

კარგად არის გაფორმებული პიონერთა ოთახი. პიონერებმა აქ ახლახან მოაწყეს სტენდი „ვ. ი. ლენინის ბავშვობა და ყრმობა“. ყველაზე ხათელ და დიდ დარბაზშია გამოფენილი ლენინის ცხოვრებისა და შემოქმედების ამსახველი მასალები.

ეწყობა ლექციები, მოხსენებები და ექსკურსიები. მოსწავლეები ხშირად კოლექტიურად ესწრებიან კინოფილმებს. კიდევ მრავალი შინაარსიანი, საინტერესო ღონისძიება მიეძღვნება ვ. ი. ლენინის დაბადების მე-100 წლისთავს.

ახლა პედაგოგიური კოლექტივი, პარტიული, კომკავშირული და პიონერული ორგანიზაციები განსაკუთრებით ამახვილებენ ყურადღებას სასწავლო-საალმზრდელო მუშაობის კიდევ უფრო სრულყოფაზე, ყველაფერს აკეთებენ იმისათვის, რომ მიმდინარე სასწავლო წელი უკეთესი მაჩვენებლებით დაამთავრონ.

ვ. პაიჭაძე.
სკოლის დირექტორის მოადგილე სასწავლო მუშაობის დარგში.

ქ. რუსთავი.

...ბილეთს გადასცემენ...

სამსახურიდან შინ დაბრუნდი. ჩემი ვაჟიშვილი სახეგაბრწყინვებული დამხვდა, კომკავშირული ბილეთი მივიღეო. მესიამოვნა. გავიხსენე ის სიხარული და ზიამაყე, რაც თვითონ განვიცადე კომკავშირში შესვლისას 1939 წელს. ასევე გავიხსენე სამამული ომის დაწყება, როდესაც 17-18 წლის ჭაბუკი ფრონტზე წავედი როგორც კომკავშირელი მოხალისე.

მივულოცე კომკავშირლობა და დავუწყე შვილს საუბარი, თუ რა დიდი ღირსებაა იყოს საკავშირო ალკა წევრი და რა დიდი მოვალეობა დაეკისრა, მით უმეტეს, რომ კომკავშირის რიგებში მიიღეს ოქტომბრის დღესასწაულთან დაკავშირებით.

ამ საუბარში გადავშალე კომკავშირული ბილეთი და ელდა მეცა. ხუთი ორდენით დამშვენებული კომკავშირული ბილეთი ისე უსულგულოდ, ისე მოჭლაბნილად და უცოდინარად იყო შევსებული, რომ გული მეტკინა.

კომკავშირული ბილეთი! ეს ხომ ახალგაზრდა კომუნისტის საგზურია პარტიაში შესახვლელად, რომელიც მან წლების განმავლობაში გულთან უნდა ატაროს და რომელიც მოუწოდებს იყოს სპეტაკი, პატიოსანი ადამიანი!

ვერაფრით ვერ წარმოვიდგენდი, რომ კომკავშირის რაიკომის მდივანს შეუძლია ხელი მოაწეროს ასე შევსებულ ბილეთს.

გულდაწყვეტილმა საუბარი შევწყვიტე და ალარც კი ვკითხე, თუ რა საზეიმო ვითარებაში გადასცეს კომკავშირული ბილეთი. წარმოვიდგინე, რომ ასე უსულგულოდ შევსებული კომკავშირული ბილეთი ალბათ რაიკომის რომელიმე თანამშრომელმა გადასცა, ისევე როგორც გადასცემენ ხოლმე „ბუნების დაცვის“ ან „ბანძარსაწინააღმდეგო ნებაყოფლობითი საზოგადოების“ საწევრო წიგნაკებს (რა თქმა უნდა, არც ამ ნებაყოფლობითი საზოგადოებების საწევრო წიგნაკებს ეკადრება უსულგულოდ შევსება და დაუდევრად გადაცემა).

ჩანს, კომკავშირის რაიონული კომიტეტის ზოგიერთ მუშაკს კომკავშირული საბუთების შევსება რაღაც უბრალო ფორმალობად მიაჩნია. ვფიქრობ, რომ კომკავშირული ბილეთისადმი (და, მაშასადამე, კომკავშირში შესულ ახალგაზრდისადმი) ასეთი დამოკიდებულება არასწორია. ამ საქმეში საჭიროა მეტი პასუხისმგებლობა და სითბო.

გ. სვანიშვილი.
შრომის ჰეროინისა და პროფდაავადებათა სამეცნიერო-საკვლევი ინსტიტუტის ლაბორატორიის ხელმძღვანელი, სკკპ წევრი.

...ბილეთს ...

ზესტაფონი. ზესტაფონი ქალაქია. მისი ცენტრი მჭიდროდ დასახლებულია. აქ მცხოვრებთ ემსახურება მხოლოდ ერთი აბანო. აბანოში ორად ორი ეზოლირებული საშხაპეა. ბუნებრივია, შხაპის სარგებლობისათვის რიგში დგომაა საჭირო.

სამწუხაროა, რომ აბანოში არ არის ტელეფონი. ადამიანი გაივლის მოსრდილ მანძილს და აღმოჩნდება, რომ შხაპები მთლიანად დაკავებულია ან აბანო იმ დღეს სულ არ მუშაობს. მოქალაქე უმაყოფილო ბრუნდება შინ.

ბ. თვალჭრელიძე.

...ბილეთს ...

ჭიათურა. ჭიათურა ქალაქია. ამ ქალაქში ერთ-ერთ ადგილზე ორ ოჯახს ერთ ეზოში ერთ-ერთ ოთახში ერთ ბინაში ცხოვრობენ. ეს ოჯახები

ᲓᲦᲔᲡ ᲓᲦᲔ

ᩩᲩᲔᲮᲝᲡᲚᲝᲕᲐᲙᲘᲘᲡ ᲙᲝᲛᲞᲐᲠᲢᲘᲘᲡ ᲪᲙ-ᲘᲡ ᲞᲠᲔᲖᲘᲓᲘᲣᲛᲘᲡ ᲡᲚᲓᲝᲛᲐ

ᲞᲠᲐᲰᲐ, 4 თებერვალი. (საკდესი). ᩩᲩᲔᲮᲝᲡᲚᲝᲕᲐᲙᲘᲘᲡ კომპარტიის ცენტრალური კომიტეტის პრეზიდიუმმა, რომლის სხდომა გუშინ გაიმართა პრაღაში ᩩᲩᲔᲮᲝᲡᲚᲝᲕᲐᲙᲘᲘᲡ კომპარტიის ცენტრალური კომიტეტის პირველი მდივნის გ. ᲰᲣᲡᲐᲙᲘᲡ ხელმძღვანელობით, მოიწონა იმ ძირითად ღონისძიებათა გეგმა, რომლებსაც განახორციელებენ საბჭოთა არმიის მიერ ᩩᲩᲔᲮᲝᲡᲚᲝᲕᲐᲙᲘᲘᲡ განთავისუფლების 25 წლისთავის ᲗᲔᲛᲘᲗᲐᲜ დაკავშირებით.

პრეზიდიუმმა, როგორც ᩩᲩᲔᲮᲝᲡᲚᲝᲕᲐᲙᲘᲘᲡ დეპეშათა სააგენტო იუწყება, ᲮᲐᲖᲒᲐᲡᲛᲘᲗ აღნიშნა, რომ ᲛᲨᲠᲝᲛᲔᲚᲗᲐ თებერვლის გამარჯვების 22 წლისთავის ᲗᲔᲛᲘᲗᲐᲜ იდეურ-პოლიტიკურად დაკავშირებული იქნება საბჭოთა არმიის მიერ ᩩᲩᲔᲮᲝᲡᲚᲝᲕᲐᲙᲘᲘᲡ განთავისუფლების 25 წლისთავისა და ვ. ი. ᲚᲔᲜᲘᲜᲘᲡ დაბადების 100 წლისთავის ᲗᲔᲛᲘᲗᲐᲜ.

პრეზიდიუმმა განიხილა ფედერალური კრების ᩩᲩᲔᲮᲝᲡᲚᲝᲕᲐᲙᲘᲘᲡ კომპარტიის ᲬᲘᲜᲐᲠ დეპუტატთა კლუბის საქმიანობა და საკითხები, რომლებიც დაკავშირებულია პარტიული - ბიელეტების მომავალ გამოცვლასთან პარტიის ცენტრალურ ორგანოებში.

ᲕᲔᲜᲔᲡᲣᲔᲚᲐ

ᲓᲐᲕᲐᲚᲘᲐᲜᲔᲑᲐ ᲘᲖᲠᲓᲔᲑᲐ

ᲙᲐᲠᲐᲙᲐᲡᲘ, 4 თებერვალი. (საკდესი). **ლათინური ამერიკის ᲥᲕᲔᲧᲜᲔᲑᲘᲡ ᲛᲝᲙᲚᲔᲕᲐᲓᲘᲐᲜ ᲓᲐ ᲒᲠᲫᲔᲚᲕᲐᲓᲘᲐᲜ ᲡᲔᲡᲮᲗᲐ ᲡᲐᲔᲠᲗᲝ ᲓᲐᲕᲐᲚᲘᲐᲜᲔᲑᲐᲛ 15 ᲛᲘᲚᲘᲐᲠᲓᲘ ᲓᲝᲚᲐᲠᲘ ᲛᲘᲐᲚᲬᲧᲐ.** ლათინური ამერიკის ᲥᲕᲔᲧᲜᲔᲑᲘᲡ მარტო ამერიკის საᲮᲔᲚᲛᲬᲘᲤᲝᲗᲐ ეკონომიური განვითარების ᲑᲐᲜᲙᲘᲡᲐᲗᲕᲘᲡ 3 მილიარდი დოლარი. ეს განაცხადა ᲑᲐᲜᲙᲘᲡ პრეზიდენტმა ფილიპე ერერამ ამერიკის საᲮᲔᲚᲛᲬᲘᲤᲝᲗᲐ ეკონომიური და სოციალური საᲑᲭᲝᲡ თათბირზე.

ფილიპე ერერამ გააკრიტიკა „პროგრესისთვის კავშირის“ პროგრამა, ᲮᲐᲖᲘ გაუსვა, რომ ამ პროგრამით სესხების მიღება დაკავშირებულია ძმიმე პირობებთან, რომლებიც ითვალისწინებს ლათინური ამერიკის ᲥᲕᲔᲧᲜᲔᲑᲘᲡ ვალდებულებას საᲭᲝᲚᲝ ᲨᲔᲘᲫᲘᲜᲝᲡ მხოლოდ ამერიკის შეერთებულ შტატებში, ეს უარყოფით გავლენას იხდენდა ამ ᲥᲕᲔᲧᲜᲔᲑᲘᲡ ეკონომიურ მდგომარეობაზე.

ᲑᲐᲜᲙᲘᲡ პრეზიდენტმა აგრეთვე აღნიშნა, რომ ლათინური ამერიკის ᲥᲕᲔᲧᲜᲔᲑᲘᲡ დიდი კაპიტალდაბანდებანი არ იძლევიან სასურველ შედეგებს. პროდუქციისა და ექსპორტის მოცულობის ზრდის მიუხედავად, გაცვლის პირობების სისტემატური გაუარესება ლათინური ამერიკის მეტი წილი ᲥᲕᲔᲧᲜᲔᲑᲘᲡ სავაჭრო ᲑᲐᲚᲐᲜᲡᲘᲡ ᲭᲠᲝᲜᲘᲙᲣᲚ დეფიციტს იწვევს, უკანასკნელი 20 წლის განმავლობაში ლათინური ამერიკის საექსპორტო საქონლის ფასები გაიზარდა მხოლოდ 3 პროცენტით, ᲮᲝᲚᲝᲛ ამერიკის შეერთებული შტატებიდან შემოტანილი საქონლისა — 24 პროცენტით.

ᲞᲝᲚᲝᲜᲔᲗᲘ

3. ᲒᲝᲛᲣᲚᲙᲐᲡ ᲒᲐᲛᲝᲡᲕᲚᲐ

ᲕᲐᲠᲨᲐᲕᲐ, 4 თებერვალი. (საკდესი). საერთაშორისო ᲕᲘᲗᲐᲠᲘᲡᲗᲕᲘᲡ გამᲬᲕᲐᲕᲔᲑᲐ გამᲝᲬᲕᲔᲣᲚᲘᲐ ნიქსონის მთავრობის გადაწყვეტილებით დაიწყოს ამერიკის შეერთებულ შტატებში რაკეტსაᲬᲘᲜᲐᲦᲛᲓᲔᲒᲝ სისტემის მშენებლობა, რაც არსებითად ნიშნავს გამალებული შეიარაღების ᲐᲮᲐᲚ ეტაპს, განაცხადა პოლონეთის ᲒᲐᲠᲗᲘᲐᲜᲔᲑᲣᲚᲘ მუშათა პარტიის ცენტრალური კომიტეტის პირველმა მდივანმა ვ. გომულკამ ᲕᲐᲠᲨᲐᲕᲘᲡ საავტომობილო ქარხნის მუშების კრებაზე. ამასთან დაკავშირებით, თქვა მან, განსაკუთრებული მნიშვნელობა ენიჭება უმუშოობისა და თანამშრომლობის საკითხებზე სრულიად ევროპის თათბირის მოწვევას, რომლის მიზანია მშვიდობიანი თანაარსებობის განმტკიცება ᲔᲕᲠᲝᲞᲐᲨᲘ.

როგორც პოლონეთის დეპეშათა საᲐᲒᲔᲜᲢᲘ იუწყება, ვ. გომულკამ ᲮᲐᲖᲒᲐᲡᲛᲘᲗ აღნიშნა, რომ ვითარება ახლო აღმოსავლეთში სერიოზულად გამწვავდა.

თავისი გამოსვლის მეტი ნაწილი ვ. გომულკამ მიუძღვნა ვარშავის საავტომობილო ქარხნის მიმდინარე და პერსპექტიულ ამოცანებს, სადაც იგი პირველადი პარტორგანიზაციის წევრია.

ᲒᲬᲠ

ᲓᲐᲥᲕᲔᲘᲗᲔᲒᲘᲡ ᲡᲘᲛᲞᲢᲝᲛᲔᲑᲘ

ᲑᲝᲜᲝ, 4 თებერვალი. (საკდესი). დასავლეთ გერმანიის ეკონომიური ექსპერტები აღნიშნავენ ეკონომიური დაქვეითების სიმპტომებს გერმანიის ფედერაციულ რესპუბლიკაში. ამ სიმშიროებას მოწმობს, მაგალითად, სამრეწველო წარმოების შემცირება 1969 წლის დეკემბერში, აგრეთვე დასავლეთ გერმანიის მრეწველობის მიერ ამ თვეში მიღებული შეკვეთების მოცულობის შემცირება.

ᲐᲮᲚᲐᲡ გამოქვეყნებული სტატისტიკური მონაცემებით, სამრეწველო წარმოების მოცულობა გერმანიის ფედერაციულ რესპუბლიკაში გასულ წლის დეკემბერში 10 პროცენტით შემცირდა წინა თვესთან შედარებით. განსაკუთრებით სიმპტომატურია ის, რომ შემცირდა წარმოების საშუალებათა წარმოება, რომელიც წლის ამ დროს ჩვეულებრივ იზრდება. მრეწველობის მიერ დეკემბერში მიღებული შეკვეთების მოცულობა 6 პროცენტით შემცირდა ნოემბერთან შედარებით.

დასავლეთ გერმანიის ეკონომიურ წრეებში სერიოზულ შეშფოთებას იწვევს აგრეთვე ფასების ინფლაციური ზრდა.

ᲜᲔᲠᲕᲘ ᲒᲐᲓᲐᲜᲔᲠᲒᲔᲡ

ᲑᲝᲜᲝ, 3 თებერვალი. (საკდესი). დასავლეთ გერმანიის ᲔᲙᲝᲜᲝᲛᲘᲣᲠᲘ ᲔᲥᲡᲞᲔᲠᲢᲘᲡᲗᲐ ᲐᲚᲜᲘᲨᲜᲐᲕᲔᲑᲘᲗ ᲓᲐᲛᲬᲧᲔᲑᲘᲡᲗᲕᲘᲡ ᲡᲛᲞᲢᲝᲛᲔᲑᲘ ᲒᲔᲠᲛᲐᲜᲘᲘᲡ ᲤᲔᲓᲔᲠᲐᲪᲘᲣᲚ ᲠᲔᲡᲞᲣᲑᲚᲘᲙᲐᲨᲘ. ᲐᲛ ᲡᲐᲛᲘᲨᲠᲝᲗᲐᲡᲗᲐᲜ ᲓᲐᲙᲐᲕᲨᲘᲠᲔᲑᲘᲗ, ᲗᲥᲕᲐ ᲛᲐᲠ, ᲒᲐᲜᲡᲐᲙᲣᲗᲠᲔᲑᲣᲚᲘ ᲛᲜᲘᲨᲕᲜᲔᲚᲝᲑᲐ ᲔᲜᲘᲭᲔᲑᲐ ᲣᲛᲣᲨᲐᲝᲑᲘᲡ ᲓᲐᲜᲐᲮᲕᲐ ᲓᲐ ᲓᲐᲛᲪᲐᲠᲔᲑᲐ ᲛᲝᲜᲐᲬᲘᲚᲔᲗᲐ ᲨᲠᲝᲛᲘᲡ ᲬᲐᲠᲛᲝᲔᲑᲘᲡ ᲨᲔᲛᲪᲘᲠᲔᲑᲐ.

ᲐᲮᲚ ᲣᲚᲢᲘᲛᲐᲢᲣᲛᲘᲡ ᲓᲠᲝᲡ ᲒᲐᲛᲝᲥᲕᲔᲧᲜᲔᲑᲣᲚᲘ ᲒᲐᲛᲝᲙᲕᲚᲘᲗᲘ ᲛᲝᲜᲐᲪᲔᲛᲔᲑᲘᲗ, ᲛᲔᲪᲜᲘᲔᲠᲗᲐ ᲐᲠᲐᲠᲘᲡᲗᲕᲘᲡ ᲒᲐᲜᲘᲮᲚᲔᲑᲘᲗ ᲓᲐᲘᲬᲧᲝ ᲒᲐᲤᲘᲪᲘᲢᲘᲡ ᲛᲘᲣᲮᲔᲕᲔᲚᲘ ᲒᲐᲛᲝᲙᲕᲚᲘᲡ ᲓᲐᲜᲐᲮᲕᲐᲖᲔ ᲛᲣᲨᲐᲝᲑᲘᲡ ᲨᲔᲛᲪᲘᲠᲔᲑᲐᲡ ᲓᲐ ᲛᲣᲨᲐᲝᲑᲘᲡ ᲞᲘᲠᲝᲑᲔᲑᲘᲡ ᲒᲐᲣᲯᲠᲗᲔᲑᲐᲡ.

ᲨᲠᲝᲛᲐ ᲓᲐ ᲙᲐᲞᲘᲢᲐᲚᲘ

ᲑᲠᲫᲝᲚᲐ ᲛᲬᲕᲐᲕᲓᲔᲑᲐ

ᲙᲝᲞᲔᲜᲰᲐᲒᲔᲜᲘ, 100 ათასᲬᲝ მეტმა დანიელმა მუშამ გამოაცხადა 24 საათის გაფიცვა მთავრობის ეკონომიური პოლიტიკის წინააღმდეგ პროტესტის ნიშნად, რომელიც ბღალავს შშრომელთა ინტერესებს. გაფიცვაში მონაწილეობენ გემთსაშენი, დიდი მანქანათსაშენებელი და ხელსაწყოთსაშენებელი ქარხნების მუშები, აგრეთვე სავაჭრო ფლოტის მეზღვაურები, რომლებიც ემსახურებიან შინაგან სამგზავრო და საკვირთო ხაზებს.

ᲙᲐᲠᲘᲜᲔ. მეორე ოფეა გრძელდება ასტურიის პროვინციის 22 ათასამდე ესპანელი მაღაროელის გაფიცვა. ისინი მოითხოვენ მატერიალური მდგომარეობისა და შრომის პირობების გაუმჯობესებას, ყოველწლიური კოლექტიური ხელშეკრულებების დადებას, პროფკავშირიდან თავისუფლებებსა და უფლებას.

ᲜᲘᲣ-ᲘᲝᲠᲙᲘ. 400 საბჭჭსრო გემი დგას ნიუ-იორკის ნავსადგურში. ექვსი ათასმა მექანიკოსმა, მეზღვაურმა და მუშამ, რომლებიც მეზღვაურთა, ეროვნულ პროფკავშირში შედიან, დაიწყეს გაფიცვა. ისინი მოითხოვენ მატერიალური მდგომარეობის, საკენსო ᲠᲘᲗᲛᲘᲡ, საᲪᲘᲡᲘᲝ უზრუნველყოფისა და შრომის პირობების გაუმჯობესებას.

ᲜᲘᲣᲯᲔᲠᲡᲘ (ᲜᲘᲣ-ᲯᲔᲠᲡᲘᲡ შტატი) მასწავლებელთა გაფიცვასთან დაკავშირებით დაიხურა 84 მუნიციპალური სკოლა. თავიანთი უფლებებისათვის იბრძვიან ბალტიმორის (მერილენდის შტატი) გაზეთის მუშაკები, ნიუ-იორკის სამი საგარეუბნო საავტობუსო ᲮᲐᲖᲘᲡ მძღოლები, ᲪᲘᲜᲪᲘᲜᲐᲢᲘᲡ (ოჰაიოს შტატი) მენაგვეები, და ამერიკელ მშრომელთა სხვა რაზმები.

ᲧᲐᲠᲐᲩᲘ. ᲧᲐᲠᲐᲩᲘᲡ საᲥᲐᲠᲗᲕᲔᲚᲝᲡ „ᲯᲝᲜ ᲤᲚᲘᲛᲘᲜᲒᲘᲡ“ მშრომელებმა გაᲐᲤᲘᲠᲔᲑᲣᲚი ᲑᲠᲫᲝᲚᲘᲡ შედეგად მიაღწიეს ᲮᲔᲚᲤᲐᲡᲘᲡ მოᲛᲐᲢᲔᲑᲐᲡ, ᲐᲑᲠᲐᲛᲝᲕᲔ ᲧᲝᲜᲘᲡᲫᲘᲔᲑᲘᲡ საᲛᲣᲨᲐᲝᲡᲐᲗᲕᲘᲡ დანაᲬᲘᲚᲘᲡ ᲒᲐᲓᲐᲮᲓᲐ. (საკდესი).

ᲑᲔᲚᲒᲘᲝᲜ. ლიმბურგის პროვინციის ქვანახშირის აუზის 28 ათასᲬᲝ მეტი მუშახტე განაგრძობს გაფიცვას. ისინი მეᲨᲐᲮᲢᲔᲔᲑᲘᲡᲐᲒᲐᲜ მოითხოვენ მატერიალური პირობების გაუმჯობესებას. მიუხედავად მთავრობის მუქარისა, რომ არ მისცენ გაფიცულთ ყოველწლიური ფულადი პრემიები, მეᲨᲐᲮᲢᲔᲔᲑი მაინც არ გადიან სამუშაოზე. ადმინისტრაციამ, რომელიც ცდილობს განხეთქილება შეიტანოს გაფიცული მუშების ერთსულოვნებაში, გამოაცხადა, რომ გადაუხდის პრემიას იმ მუშებს, რომლებიც დაუყოვნებლივ შეუდგებიან მუშაობას. საᲒაფიცეო კომიტეტმა მტკიცედ გაიღაᲛᲩᲐ ᲨᲐᲮᲢᲔᲑᲘᲡ ადმინისტრაციის ამ პროვოკაციული მანეკრის წინააღმდეგ. მეᲨᲐᲮᲢᲔᲔᲑმა დაიკავეს ზოგიერთი შახტის შენობა, აღმართეს ბარიკადები.

ᲡᲣᲠᲐᲗᲨᲘ: გაფიცული მუშები ანდრე დიუმონის შახტთან.

ᲤᲝᲢᲝ ᲑᲔᲚᲒᲐ-ᲡᲐᲯᲔᲓᲘᲡᲘᲡ.

ᲙᲝᲡᲢᲐ-ᲠᲘᲙᲘᲡ ᲐᲮᲐᲚᲘ ᲞᲠᲔᲖᲘᲓᲔᲜᲢᲘ

ᲡᲐᲜ-ᲮᲝᲡᲔ. 4 თებერვალი. (საკდესი). ᲙᲝᲡᲢᲐ-ᲠᲘᲙᲘᲡ ᲡᲐᲧᲝᲤᲔᲚᲗᲐᲝ ᲐᲠᲩᲔᲕᲜᲔᲑᲨᲘ, ᲠᲝᲛᲔᲚᲘᲪ 1 ᲗᲔᲑᲔᲠᲕᲐᲚᲡ ᲒᲐᲘᲛᲐᲠᲗᲐ, ᲬᲘᲜᲐᲡ�წᲐᲠᲘ ᲛᲝᲜᲐᲪᲔᲛᲔᲑᲘᲗ, ᲒᲐᲛᲐᲠᲯᲕᲐ ᲔᲠᲝᲕᲜᲣᲚᲘ ᲒᲐᲜᲗᲐᲕᲘᲡᲣᲤᲚᲔᲑᲘᲡ ᲞᲐᲠᲢᲘᲐᲛ. ᲐᲛ ᲥᲕᲔᲧᲜᲘᲡ ᲞᲠᲔᲖᲘᲓᲔᲜᲢᲘ ᲨᲔᲓᲒᲝᲛᲘ ᲝᲗᲮᲘ ᲬᲚᲘᲡ ᲒᲐᲜᲛᲐᲠᲗᲐᲕᲡ ᲐᲠᲩᲔᲣᲚᲘ ᲘᲧᲝ ᲐᲛᲐᲕᲔ ᲞᲘᲠᲘ ᲠᲝᲛᲔᲚᲘᲪ ᲐᲠᲩᲔᲣᲚᲘ ᲘᲧᲝ ᲙᲝᲡᲢᲐ-ᲠᲘᲙᲘᲡ ᲞᲠᲔᲖᲘᲓᲔᲜᲢᲘ 1948 ᲓᲐ 1953-58 ᲬᲚᲔᲑᲨᲘ.

არჩევნებს წინ უძღოდა შეუპოვარი პოლიტიკური ბრძოლა, რომელშიც მონაწილეობდნენ მოსახლეობის ფართო წრეები. მშრომელთა მოწინავე რაზმი — კოსტარიკის ᲮᲐᲮᲚᲝᲛ ავანგარდის პარტია — სხვა მემარცხენე ძალებთან ბლოკით ერთი წლის წინათ აღიარეს არჩევნების ერთ-ერთ თანასწორუფლებიან მონაწილედ. ამან ულტრამემარჯვენე და აშკარად ფაშისტური დაჯგუფებების გაფთრება გამოიწვია. მთელი წლის განმავლობაში რეაქციული პრესის ფურცლებზე არ შეხვლებულა ანტიკომუნისტური ისტერია. მიმართავდნენ ცილისწამებას, შანტაჟს, მუქარას, ფიზიკურად უსწორდებოდნენ სახალხო ავანგარდის პარტიის ხელმძღვანელებს, უწინარეს ყოვლისა მის გენერალურ მდივანს მანუელ მორა ვალვერდეს.

მუშათა, გლეხთა და ინტელიგენციის ბლოკის პარტიის (ამ სახელწოდებით ეწოდა სახალხო ავანგარდის პარტია წინასაარჩევნო ბრძოლას) კანდიდატები, რომლებიც შეიტანეს სოციალისტური მოქმედების პარტიის სიებში, კენჭს იყრიდნენ საკანონმდებლო კრების დეპუტატებად. ამრიგად, პირველად ამ ბოლო 22 წლის მანძილზე კოსტარიკელი კომუნისტებიც მონაწილეობდნენ არჩევნებში, ხოლო მათმა კანდიდატებმა შეაგროვეს ათიათასობით ხმა.

ᲛᲮᲝᲚᲝᲓ

ᲤᲐᲥᲢᲔᲑᲘ

● ᲑᲐᲛᲐᲙᲝ, 4 თებერვალი. (საკდესი). — გუშინ აქ ᲮᲔᲚᲘ ᲛᲝᲐᲬᲔᲠᲔᲡ ᲝᲥᲛᲘᲡ ᲡᲡᲠ ᲙᲐᲕᲨᲘᲠᲘᲡᲐ ᲓᲐ ᲛᲐᲚᲘᲡ ᲠᲔᲡᲞᲣᲑᲚᲘᲙᲘᲡ ᲨᲝᲠᲘᲡ 1970 ᲬᲚᲘᲡ ᲙᲐᲕᲨᲘᲠᲘᲡ ᲣᲠᲗᲘᲔᲠᲗᲛᲘᲬᲝᲓᲔᲑᲘᲡ ᲨᲔᲡᲐᲮᲔᲑ. ᲝᲥᲛᲘ ᲝᲗᲮᲗᲕᲘᲗᲛᲬᲝᲓᲔᲑᲘᲡ ᲨᲔᲡᲐᲮᲔᲑ ᲛᲘᲣᲗᲘᲗᲔᲑᲓᲐ ᲡᲐᲥᲝᲜᲚᲘᲡ ᲡᲐᲛᲘ ᲣᲤᲚᲔᲑᲐ, ᲠᲝᲛᲚᲘᲡᲐᲪ ᲐᲠᲐᲠᲘᲡ ᲣᲤᲚᲔᲑᲐ, ᲠᲝᲛᲚᲘᲡᲐᲪ ᲐᲠᲐᲠᲘᲡ ᲣᲤᲚᲔᲑᲐ ᲐᲠᲘᲡ ᲛᲘᲗᲘᲗᲔᲑᲣᲚᲘ ᲛᲘᲜᲘᲡᲢᲠᲗᲐ ᲠᲔᲙᲝᲜᲡᲢᲠᲣᲥᲪᲘᲘᲡ ᲞᲠᲝᲒᲠᲐᲛᲐᲨᲘ. ᲛᲐᲗ ᲨᲝᲠᲘᲡ ᲓᲐᲜᲐᲮᲕᲐᲖᲔ ᲛᲣᲨᲐᲝᲑᲓᲜᲔᲚᲘᲡ ᲒᲐᲜᲗᲐᲕᲡᲣᲤᲚᲔᲑᲘᲡ ᲨᲔᲡᲐᲮᲔᲑ ᲒᲐᲜᲐᲪᲮᲐᲓᲔᲑᲓᲐ ᲒᲐᲛᲝᲩᲘᲜᲔᲑᲣᲚᲘ ᲮᲔᲚᲘᲡᲬᲘᲤᲝᲗᲐ ᲛᲝᲗᲮᲝᲕᲜᲘᲗ ᲓᲐᲛᲬᲧᲔᲑᲗᲐ ᲨᲝᲠᲘᲡ ᲓᲐᲜᲐᲮᲕᲐᲖᲔ ᲛᲣᲨᲐᲝᲑᲓᲜᲔᲚᲘᲡ ᲒᲐᲜᲗᲐᲕᲡᲣᲤᲚᲔᲑᲘᲡ ᲨᲔᲡᲐᲮᲔᲑ.

● ᲑᲝᲜᲝ, 4 თებერვალი. (საკდესი). როგორც აქ გამოქვეყნებული სტატისტიკური მონაცემებიდან ჩანს, დასავლეთ გერმანიის მარტო ერთ ჩრდილოეთ რაინ-ვესტფალიის მხარეში აკლია ათ გიმნაზიების 20 ათასᲬᲝ მეტი კვალიფიციური მასწავლებელი. ამის შედეგად თითქმის ნახევარ კაკვეთილებს გიმნაზიებში ატარებენ მასწავლებლები, რომლებსაც არა აქვთ საკირო პედაგოგიური მომზადება, ხოლო სასწავლო საათების 10 პროცენტი საერთოდ ამოვარდნილია პროგრამებიდან.

ᲨᲠᲝᲛᲐ ᲓᲐ ᲙᲐᲞᲘᲢᲐᲚᲘ

ᲑᲠᲫᲝᲚᲐ ᲛᲬᲕᲐᲕᲓᲔᲑᲐ

ᲒᲠᲐᲜᲢᲘ, 4 თებერვალი. (საკდესი). ᲞᲐᲠᲘᲖᲘᲡ **გარეუბან ნანტერში დღეს გაიხსნა საფრანგეთის კომპარტიის მე-19 ყრილობა.**

ფრანგ კომუნისტთა მორიგი ყრილობის დღის წესრიგშია: 1. საფრანგეთის კომპარტიის პოლიტბიუროს წევრის, ცენტრალური კომიტეტის მდივნის ჟორჟ მარშეს მოხსენება „ბრძოლა მონოპოლიათა ძალაუფლების წინააღმდეგ და მუშებისა და დემოკრატიული ძალების ერთობლივი გამოსვლები მოწინავე დემოკრატიისა და სოციალიზმისათვის“. 2. საფრანგეთის კომპარტიის პოლიტბიუროს წევრის ეტიენ ფაჟონის მოხსენება „პარტიის თეზისების განხილვა და დამტკიცება“. 3. პარტიის ხელმძღვანელი ორგანოების არჩევნები.

საფრანგეთის კომპარტია მშრომელი და მუშათა საფრანგეთის უდიდესი პოლიტიკური პარტიაა. ᲮᲣᲗ მილიონამდე ფრანგმა მისცა მას ᲮᲗᲐ 1969 წლის ᲗᲔᲛᲞᲣᲠᲘᲡ გამართულ პრეზიდენტის არჩევნებში. მისი ყრილობა არა მარტო ᲥᲕᲔᲧᲜᲘᲡ ერთიანი ცხოვრების დიდმნიშვნელოვანი მოვლენა, არამედ აგრეთვე დიდი საერთაშორისო მოვლენაა.

ყრილობის მუშაობაში მონაწილეობისათვის ნანტერში ჩამოვიდა საბჭოთა კავშირის კომუნისტური პარტიის დელეგაცია, რომელსაც მეთაურობს სკკპ ცენტრალური კომიტეტის პოლიტბიუროს წევრი, სკკპ ცენტრალური კომიტეტის მდივანი ა. პ. კირილენკო.

საფრანგეთის კომპარტიის მე-19 ყრილობის წინ ყველა პარტიული ორგანიზაცია, „ლუმანიტე“ და პრესის სხვა პარტიული ორგანოები ფართოდ და საქმიანად განიხილავდნენ დიდმნიშვნელოვან საპროგრამო დოკუმენტს — საფრანგეთის კომპარტიის მე-19 ყრილობის თეზისების პროექტს, რომელიც მოამზადა საფრანგეთის კომპარტიის ცენტრალურმა კომიტეტმა.

ყველა პირველადმა პარტიულმა ორგანიზაციამ და პარტიის ფედერაციებმა მოიწონეს საფრანგეთის კომპარტიის ცენტრალური კომიტეტის პოლიტიკა.

საფრანგეთის კომპარტია თავის მორიგ ყრილობას შეხვდა პოლიტიკურად, იდეურად და ორგანიზაციულად განმტკიცებული. ყრილობის გადწყვეტილებანი ახალ დიდმნიშვნელოვან ფურცელს ჩასწერენ საფრანგეთის მუშათა მოძრაობის განვითარებაში.

ᲜᲐᲜᲢᲔᲠᲘ, 4 თებერვალი. (საკდესი). საფრანგეთის კომპარტიის პოლიტბიუროს წევრმა, ცენტრალური კომიტეტის მდივანმა ჟორჟ მარშემ დღეს საფრანგეთის კომპარტიის XIX ყრილობაზე გააკეთა ცენტრალური კომიტეტის საანგარიშო მოხსენება „ბრძოლა მონოპოლიათა ძალაუფლების წინააღმდეგ და მუშებისა და დემოკრატიული ძალების ერთობლივი გამოსვლები მოწინავე დემოკრატიისა და სოციალიზმისათვის“.

ᲘᲜᲓᲝᲩᲘᲜᲐ

ᲐᲛᲔᲠᲘᲙᲐ-ᲔᲡ�პᲐᲜᲔᲗᲘᲡ ᲓᲘᲞᲚᲝᲛᲐᲢᲘᲣᲠᲘ ᲞᲝᲚᲔᲛᲘᲙᲘ

ᲕᲐᲨᲘᲜᲒᲢᲝᲜᲘ, 3 თებერვალი. (საკდესი). ᲑᲣᲨᲘᲜ აქ ᲒᲐᲘᲮᲡᲜᲐ ᲐᲛᲔᲠᲘᲙᲐ-ᲔᲡ�პᲐᲜᲔᲗᲘᲡ ᲓᲘᲞᲚᲝᲛᲐᲢᲘᲣᲠᲘ ᲙᲝᲜᲤᲚᲘᲥᲢᲘᲡ ᲠᲘᲗ ᲓᲦᲔᲡ ᲗᲐᲗᲑᲝᲠᲘᲗ.

განცხადებაში პრესისათვის ამერიკის შეერთებული შტატების სახელმწიფო დეპარტამენტი აღნიშნავს, რომ ვაშინგტონის შეხვედრას წმინდა „კონსულტაციური ᲮᲐᲡᲘᲐᲗᲘᲗ“ ეᲭᲔᲑᲐ.

რათა ᲩᲐᲛᲝᲐᲨᲠᲝᲗᲡ საᲨᲝᲒᲐᲓᲝᲠᲘᲠᲝᲑᲘᲡ ᲧᲣᲠᲐᲓᲦᲔᲑᲐ ᲗᲐᲗᲑᲝᲠᲘᲡ, ᲡᲐᲮᲚᲛᲬᲘᲤᲝ დეპარტამენტმა დასძინა, რომ ეს სხვა არაფერია, თუ არ ᲩᲕᲔᲣᲚᲔᲑᲠᲘᲕი „სამუშაო შეხვედრა“, რომელიც გათვალისწინებულია ამერიკის შეერთებული შტატებისა და ესპანეთის 1963 წლის ორმხრივი შეთანხმებით „თავდაცვის შესახებ“.

მაგრამ, როგორც ადგილობრივი მეთვალყურენი აღნიშნავენ, თათბირის მონაწილენი ვაშინგტონში შეიკრიბნენ, რათა მომზადონ ნიადაგი იმისათვის, რომ ვადა გაუგრძელონ ეგრეთწოდებულ „შეთანხმების უშიშრობის შესახებ“, რომლის ძალით ესპანეთის მიწა-წყალზე განლაგებულია ამერიკის სამხედრო ᲑᲐᲖᲘᲑი. რომ ეს ასეა, ამას მოწმობს ბევრი რამ, და კერძოდ, ის ფაქტი, რომ ესპანეთში სწრაფი ტემპით მიმდინარეობს ამერიკის შეერთებული შტატების სტრატეგიული ავიაციის მთავარი ოპერატიული ᲑᲐᲖᲘᲡ — მადრიდის ახლო მდებარე ტორეჯონ-დე-არდოსის რეკონსტრუქცია.

პრესა ერთსულოვნად აღნიშნავს, რომ ამერიკის შეერთებული შტატები უაღრესად დაინტერესებულია სამხედრო ᲑᲐᲖᲘᲗᲘ ესპანეთის ტერიტორიაზე. „ᲑᲐᲖᲘᲑი რომ გვექნეს ესპანეთში, ამის უფლება, ᲩᲕᲔᲜი ᲐᲖᲠᲘთ, ფრიად მნიშვნელოვანია როგორც ამერიკის შეერთებული შტატების ეროვნული უშიშრობისათვის, ისე აგრეთვე ნატოსათვის“, — ნათქვამია განცხადებაში, რომელიც პენტაგონმა გაავრცელა პასუხად მთელ რიგ ამერიკელ კონგრესმენთა მოთხოვნისა, რომ ამერიკის შეერთებულმა შტატებმა გამოიყვანოს ესპანეთიდან შეიარაღებული ძალები.

ᲘᲜᲓᲝᲩᲘᲜᲐ

ᲛᲝᲘᲗᲮᲝᲕᲔᲜ ᲓᲐᲜᲐᲨᲐᲣᲚᲘᲡ ᲒᲐᲛᲝᲫᲘᲔᲑᲐᲡ

ᲚᲝᲜᲓᲝᲜᲘ, 3 თებერვალი. საკდესი კორესპონდენტი ნ. ᲢᲣᲠᲙᲔᲜᲙᲝ გვაუᲬᲧᲝᲑᲜᲔᲑᲡ.

ᲞᲐᲠᲚᲐᲛᲔᲜᲢᲘᲡ მთელმა რიგმა ლეიბორისტმა, წევრებმა მოსთხოვეს მთავრობას განმარტოს და გულდასმით გამოიძიოს ინგლისის ᲯᲐᲠᲘᲡᲗᲕᲘᲡ დანაშაული მალაიზიის სოფელ ᲧᲣᲐᲚᲐ-ᲙᲣᲑᲣ ᲑᲐᲮᲠᲣᲨი იმასთან დაკავშირებით, რომ ცნობილი გახდა ახალი მონაცემები ამ დანაშაულის შესახებ.

კოლონიზატორების მიერ ამ სოფელში ჩაფენილი დანაშაულის ამბავი ეკუთვნის „დეილი უორკერამ“ გამოაქვეყნა 1949 წლის იანვარში. ამას მოჰყვა პარლამენტის წევრის კომუნისტ ფ. პრეტენის შეკითხვა, რომლის პასუხად მაშინდელმა კოლონიათა მინისტრმა არტურ კრიჩ ჯონსმა განაცხადა, ტერორიზმში ეᲭᲥᲛᲘᲢᲐᲜᲚᲘ სოფელ ᲧᲣᲐᲚᲐ-ᲙᲣᲑᲣ ᲑᲐᲮᲠᲣᲨᲘ 25 მცხოვრები, რომლებიც დასაკითხად დაიკავეს, გაქცევის ცდის დროს დახვრიტესო.

გასულ კვირას გაზეთმა „პიპლმა“, შემდეგ კი მთელმა რიგმა გაზეთებმა დაბეჭდეს ამ „ინგლისური სონგმის“ მოწმეთა ᲩᲕᲔᲜᲔᲑᲘ. მათ განაცხადეს, რომ სოფლის მცხოვრებლები ინგლისელთა ᲩᲐᲮᲛᲘᲗ დახოცა რამე ბრალდების წაუყენებლად, ხოლო მათი სახლები დაწვეს.

ᲧᲣᲐᲚᲐ-ᲙᲣᲑᲣ ᲑᲐᲮᲠᲣᲨᲘ ჩაფენილი დანაშაულის ᲙᲝᲚᲝᲜᲘᲖᲐᲢᲝᲠᲗᲐᲗᲐ მრავალ დანაშაულთაგან ერთ-ერთი დანაშაული მალაიზიის მიწა-წყალზე და სხვა ყოფილ ᲑᲠᲘᲢᲐᲜᲘᲔᲗᲘᲡ კოლონიებში. მათ პირდაპირი კავშირი აქვთ იმასთან, რომ ინგლისის მთავრობა ᲑᲐᲮᲐᲠᲘ უᲬᲔᲠს იმერიის შეერთებული შტატების ავიაციას ვიეტნამში, სადაც ხდება ასეთივე მხეცობა, ოღონდ კიდევ უფრო დიდი მასშტაბით.

ᲠᲐᲡᲘᲡᲢᲔᲑᲘ ᲛᲫᲕᲘᲜᲕᲐᲠᲔᲑᲔᲜ

ᲛᲫᲕᲘᲜᲕᲐᲠᲔᲑᲔᲜ რასისტები ამერიკის შეერთებულ შტატებში, ისინი ცდილობენ ᩩᲩᲐᲮᲨᲝᲜ ᲮᲐᲜᲒᲘ მუშების ბრძოლა, რომლებიც გამოდიან დისკრიმინაციის წინააღმდეგ, პროფკავშირულ და პოლიტიკურ უფლებათა და თავისუფლებათა მოსაპოვებლად. ამერიკელ რასისტებს არ ᩩᲩᲐᲛᲝᲣᲕᲐᲠᲔᲑᲘᲐᲜᲘ წეს

საქართველოს ქთა და ბაჯში

ცოდნის ქიდევ ერთი კერა

მცხეთა. (საკ. კორ.). ამას წინათ მცხეთაში, საქართველოს სსრ მიწათმოქმედების სამეცნიერო-საკვლევ ინსტიტუტთან შეიქმნა სასოფლო-სამეურნეო ცოდნის სახალხო უნივერსიტეტი, რომელსაც 170 მსმენელი ჰყავს. მსმენელთა შორის არიან კოლმეურნეობათა თავმჯდომარეები, საბჭოთა მეურნეობების დირექტორები, ბრიგადირები, აგრონომნის უფროსები, სოფლის მეურნეობის რიგითი მუშაკები და კოლმეურნეები.

უნივერსიტეტის საზეიმო გახსნას დაესწრნენ რაიონის მშრომელთა წარმომადგენლები, ხელმძღვანელი პარტიული და საბჭოთა ორგანოების მუშაკები, სტუმრები საქართველოს სსრ სოფლის მეურნეობის სამინისტროდან და მეზობელი რაიონებიდან.

სახალხო უნივერსიტეტის რექტორად მიწათმოქმედების სამეცნიერო-საკვლევი ინსტიტუტის დირექტორი პროფესორი მ. დალაქიშვილი, პრორექტორი — ამავე ინსტიტუტის მცენარეთა დაცვის განყოფილების გამგე, ბიოლოგიურ მეცნიერებათა კანდიდატი კ. რაზმაძე.

უნივერსიტეტმა უკვე დაიწყო სამუშაო ეგეგმით გათვალისწინებული ღონისძიებების შესრულება.

ჯანმრთელობის სახალხო უნივერსიტეტი

ახაშა. (საკ. კორ.). რაიონში მუშაობას შეუდგა ჯანმრთელობის დაცვის ორწლიანი სახალხო უნივერსიტეტი, სადაც გაერთიანებულია 50 ახალგაზრდა. სწავლა-აღზრდელობითი მუშაობის უკეთ დაყენების მიზნით შექმნილია საბჭო 9 კაცის შემადგენლობით. საბჭოში არიან ჯანმრთელობის დაცვის დარგის საუკეთესო სპეციალისტები.

ვერდაუ—ქუთაისი

პიონერთა და მოსწავლეთა უმაანძილო მეგობრობა

ქუთაისი. (საკ. კორ.). შორს არის ქუთაისიდან გერმანიის დემოკრატიული რესპუბლიკის ქალაქი ვერდაუ. მაგრამ მეგობრობამ არ იცის მანძილი ქუთაისის პიონერთა და მოსწავლეთა სახალხის ესპერანტისტთა წრემ, რომელსაც ქ. ჭიჭაია ხელმძღვანელობს, პენსიონერი პედაგოგის ესპერანტისტ ი. ლისიჩნიკის დახმარებით კავშირი დაამყარა ქ. ვერდაუს ესპერანტისტთა „სახალხო მეგობრობის“ კლუბთან, რომელსაც კომუნისტი მაღაროელი კურტ ჰეეგე ხელმძღვანელობს.

ამას წინათ ქუთაისელმა ესპერანტისტებმა მიიღეს ამანათი, რომელშიც იყო კურტ ჰეეგეს წერილი, ჟურნალი „დერ ესპერანტისტ“ და ესპერანტოს საერთაშორისო ენაზე გამოცემული ილუსტრირებული წიგნი „გერმანიის დემოკრატიული რესპუბლიკა“. თავის მხრივ ქუთაისელებმაც გაუგზავნეს ამანათი გერმანელ მეგობრებს.

ქუთაისელ ესპერანტისტებს გულთბილი მიწერ-მოწერა აქვთ პოლონეთის, ბულგარეთის, იუგოსლავიის, აგრეთვე ჩვენი ქვეყნის სხვადასხვა ქალაქის ესპერანტისტებთან.

ეხმარებიან ბინათმშენებლებს

თიანეთი. (საკ. კორ.). მთავრობა დიდ დახმარებას უწევს ინდივიდუალურ ბინათმშენებლებს. მარშან მარტო რაიონულ ცენტრში მცხოვრებმა მშრომელებმა, რომლებიც საცხოვრებელ სახლებს იშენებენ, სესხის სახით 18.000 მანეთი მიიღეს. მნიშვნელოვანი დახმარებით ისარგებლეს სოფლის მცხოვრებლებმა. სახელმწიფო ბანკის ბაზით მთზე გაიცა 25 ათასი მანეთი კრედიტი.

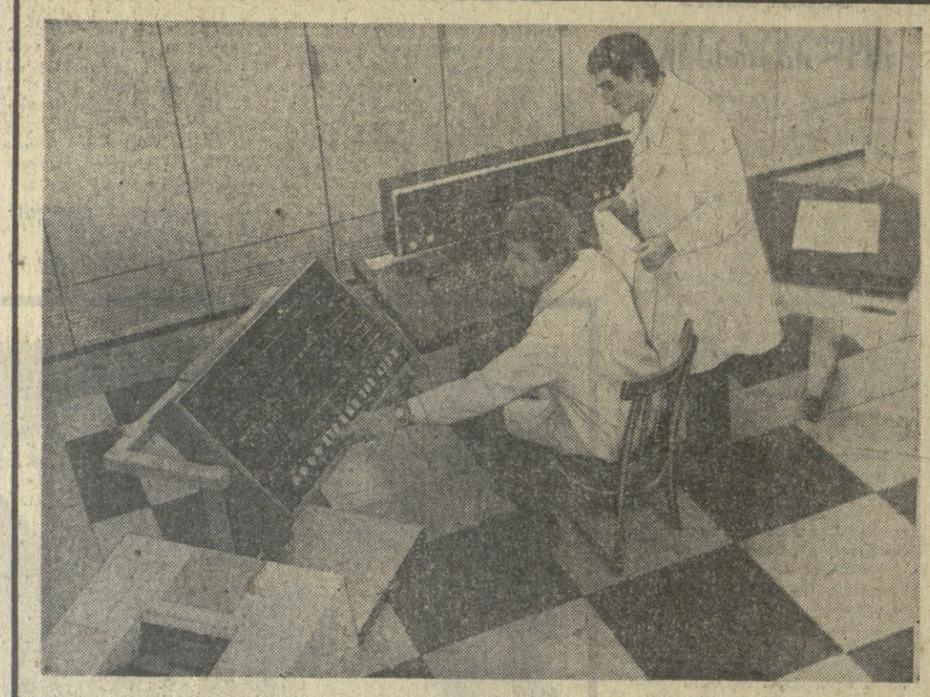

ჩვენი რესპუბლიკის ხამედიცინო დაწესებულებების მიერ გამოგზავნილი მრავალფეროვანი ინფორმაციის შეკრება-დამუშავებას აწარმოებენ საქართველოს სსრ ჯანმრთელობის დაცვის სამინისტროს ექსპერიმენტული და კლინიკური ქირურგიის სამეცნიერო-საკვლევი ინსტიტუტის მედიცინის კიბერნეტიკისა და ექსპერიმენტული პათოლოგიის განყოფილებაში.

ამ რთულ საქმეს ისინი ასრულებენ გამომთვლელ მანქანაზე იმ მანქანურ-დიაგნოსტიკური სისტემის მეშვეობით, რომელიც მათ შექმნეს საქართველოს სსრ მეცნიერებათა აკადემიის კიბერნეტიკის ინსტიტუტის მეცნიერ მუშაკებთან ერთად.

სურათზე: განყოფილების მეცნიერი თანამშრომლები: ტექნიკურ მეცნიერებათა კანდიდატი ვ. ხატიაშვილი და ი. დოლიძე მანქანურ-დიაგნოსტიკური სისტემის გამართვაზე მუშაობენ.

ფოტო ვ. მორგუნოვისა (საქდესის ფოტოქრონიკა).

ახალი საავადმყოფო

ტყიბული. (საკ. კორ.). ლამაზი სოფელია სოჩხეთი. მის ტერიტორიაზე მრავალი ეთილმოწყობილი ნაგებობაა. სოფლის არქიტექტურულ ანსამბლს ამ დღეებში შეემატა ორსართულიანი, 50-ადგილიანი საავადმყოფო. ახალ სამკურნალო დაწესებულებას აქვს თერაპიული, ქირურგიული, სტომატოლოგიური და გინეკოლოგიური კაბინეტები.

სოჩხეთს გარდა საავადმყოფო მომსახურებას უწევს გურნის, კასრეთის, ძმუისის და ციხიის მოსახლეობას.

□

სატელეფონო სადგური მთაში

ყაზბეგი. (საკ. კორ.). წლეულს რაიონის მშრომელები ელიან კადევ ერთ საჩუქარს, მალე დაიწყება 500-ნომრიანი ავტომატური სატელეფონო სადგურის მშენებლობა, რომელიც მოემსახურება დაბა ყაზბეგისა და საკოლმეურნეო სოფლების მშრომელებს.

□

ვერტმფრენაკით ავადმყოფთან

ლენტეხი. (საკ. კორ.). აქაური მცხოვრები ლ. დავითულიანი ცუდად შეიქნა. მისი ჯანმრთელობა თანდათან უარესდებოდა. ექიმების დასკვნით აუცილებელი იყო ავადმყოფის თბილისში წაყვანა კვალიფიციური მკურნალობისათვის.

ავადმყოფის ავტომანქანით გადაყვანა არ შეიძლებოდა. იგი ვერ გაუძლებდა ხანგრძლივ მგზავრობას. საჭირო იყო სხვა საშუალების პოვნა. ამ შემთხვევაში დახმარებისათვის ავიატორებს მიმართეს. დედაქალაქიდან დაუყოვნებლივ მოფრინდა ვერტმფრინავი, რომელმაც ავადმყოფი ლ. დავითულიანი თბილისის ონკოლოგიურ საავადმყოფოში გადაიყვანა, სადაც ექიმებმა სათანადოდ უმკურნალეს.

ანა მენაბდე

გარდაიცვალა თბილისის სახელმწიფო სამედიცინო ინსტიტუტის თერაპიული სტომატოლოგიის კათედრის გამგე, მეცნიერების დამსახურებული მოღვაწე, პროფესორი ანა სპირიდონის ასული მენაბდე.

პროფ. ა. მენაბდემ ნაყოფიერი და ხანგრძლივი ცხოვრების გზა განვლო. იგი დაიბადა 1895 წელს ქ. ოზურგეთში (მახარაძე).

პირველდაწყებითი სწავლა მიიღო ქ. ბათუმის ქალთა გიმნაზიაში. 1912-1915 წლებში სწავლობდა კბილის საექიმო სკოლაში, რომელიც წარჩინებით დაამთავრა. შემდეგ 1921 წლიდან სხვადასხვა დროს მუშაობდა სამკურნალო სტომატოლოგიის დარგში თბილისში. 1930-1935 წლებში მუშაობდა საქართველოს ჯანმრთელობის დაცვის სამინისტროს სამკურნალო კომბინატის ექიმ-ორდინატორად. 1933 წელს თბილისის სახელმწიფო სამედიცინო ინსტიტუტში მიიღო ექიმ-სტომატოლოგის კვალიფიკაცია. 3 წელიწადი მუშაობდა ლენინგრადში, სამეცნიერო-საკვლევ ინსტიტუტში პროფ. ლომბერკთან. ლენინგრადიდან დაბრუნების შემდეგ 1937 წელს დაიწყო მუშაობა თერაპიული სტომატოლოგიის კათედრაზე ასისტენტად. 1941 წელს დაიცვა დისერტაცია მედიცინის მეცნიერებათა კანდიდატის ხარისხის მოსაპოვებლად.

ა. მენაბდის კალამს ეკუთვნის მრავალი მეცნიერული ნაშრომი სტომატოლოგიის აქტუალურ პრობლემებზე; მის მიერ შემოღებული მკურნალობის მრავალი მეთოდი დანერგილია სტომატოლოგიურ პრაქტიკაში.

ა. მენაბდე მთელ თავის ცოდნასა და გამოცდილებას ახმარდა მოსახლეობის ჯანმრთელობის დაცვას. სიცოცხლის უკანასკნელ დღემდე განაგრძობდა თბილისის სახელმწიფო სამედიცინო ინსტიტუტის კათედრას.

ა. მენაბდე მონაწილეობდა საზოგადოებრივ ცხოვრებაში — არჩეული იყო რაიონული და საქალაქო საბჭოების დეპუტატად, წლების მანძილზე იყო სამეცნიერო საზოგადოების გამგეობის წევრი. პროფ. ა. მენაბდის ხანგრძლივი და ნაყოფიერი მოღვაწეობა ღირსეულად დაფასდა — იგი დაჯილდოებული იყო მრავალი მედლით.

ცნობილი პედაგოგისა და მეცნიერის, საზოგადო მოღვაწის, გულისხმიერი მკურნალისა და ღირსეული მოქალაქის ა. მენაბდის ხსოვნა მუდამ დარჩება მისი ამხანაგებისა და მოწაფეების გულში.

საქართველოს სსრ ჯანმრთელობის დაცვის სამინისტრო, თბილისის სახელმწიფო სამედიცინო ინსტიტუტი, სტომატოლოგიური საზოგადოება.

ცოდნის ქიდევ ერთი კერა

ჯანმრთელობის სახალხო უნივერსიტეტი

ვერტმფრენაკით ავადმყოფთან

ახალი საავადმყოფო

სატელეფონო სადგური მთაში

ეხმარებიან ბინათმშენებლებს

ანა მენაბდე

ეს საუკეთესო

ყველაზე სამართლიანები...

ქსკარეზოგათა კანონქმა

ადამიანი და ბუნება

ქაკოტი და იტო — მსოფლიოს სამგზის ჩემპიონები

რა ვნახოთ, რა მოვისმინოთ

რადიო

ტელევიზია

ოპერეტები

კინო

** კომუნისტი** | თბილისი. ლენინის 14, რედაქტორის მოადგილეების — 99-98-03, 99-03-09, ბ/მგ. მდივნის — 99-72-80, სამდივნოსი — 99-66-10 განყოფილებებისა: პარტიული — 99-87-61, პროპაგანდის — 93-22-98, მრეწველობის — 93-20-34, სოფლის მეურნეობის — 99-52-46, საბჭოთა მშენებლობის — 93-18-70, მეცნიერების, უმაღლესი სასწავლებლებისა და სკოლების — 93-27-58, ლიტერატურისა და ხელოვნების — 99-55-01, ინფორმაციის — 93-16-94, წერილების 99-73-24, ილუსტრაციის — 93-28-54, განცხადებების — 93-93-96.

ჩვენი მისამართი და ტელეფონები

КОМУНИСТИ ИНДЕКС 66443 УЗ 06042

საქ. კპ ცკ-ის გამომცემლობის სტამბა, თბილისი, ლენინის ქ. 14.