პროლეტარებო ყველა ქვეყნისა, შეერთდით!

კომუნისტი

საქართველოს კომუნისტური პარტიის ცენტრალური კომიტეტის, საქართველოს სსრ უმაღლესი საბჭოსა და საქართველოს სსრ მინისტრთა საბჭოს ორგანო

КОМУНИСТИ — ОРГАН ЦК КП ГРУЗИИ, ВЕРХОВНОГО СОВЕТА ГРУЗИНСКОЙ ССР И СОВЕТА МИНИСТРОВ ГРУЗИНСКОЙ ССР

11 თებერვალი ოთხშაბათი 1970

ფასი 2 კაპ.

გამოცემის ნი-ე წელი • № 34 (14638)

ეროვნული ბიბლიოთეკა

ლენინის საიუბილეო წელი — სიუხვის წელი

სიღნაღის რაიონის მექანიზატორთა 1970 წლის სოციალისტური ვალდებულებანი

● სიღნაღის რაიონის მექანიზატორებმა ვალდებულება იკისრეს წელს 15-ძალიანი ტრაქტორის დატვირთვა აიყვანონ 550 ჰექტარამდე.
● სატრაქტორო სამუშაოთა თვითღირებულება გეგმასთან შედარებით შეამცირონ 3 პროცენტით, შრომის ნაყოფიერება გაადიდონ 5 პროცენტით.
● 22 აპრილს მთელი ტექნიკა ამუშაონ დაზოგილი საწვავით ● აგროტექნიკურ ვადებში დათესონ 14.749 ჰექტარი საგაზაფხულო კულტურები.

ᲓᲘᲓᲘ ᲞᲐᲢᲘᲕᲘᲡᲪᲔᲛᲐ ᲛᲘᲒᲘᲦᲝ ᲚᲔᲜᲘᲜᲘᲡ ᲓᲐᲑᲐᲓᲔᲑᲘᲡ 100 ᲬᲚᲘᲡᲗᲐᲕᲘᲡ ᲐᲦᲜᲘᲨᲜᲐᲕᲐᲓ ᲒᲐᲬᲘᲠᲔᲑᲣᲚ ᲡᲝᲪᲘᲐᲚᲘᲡᲢᲣᲠ ᲨᲔᲯᲘᲑᲠᲔᲑᲘᲡ ᲡᲐᲛᲔᲣᲠᲜᲔᲝ ᲡᲤᲔᲠᲝᲔᲑᲨᲘ ᲩᲕᲔᲜᲘ ᲠᲔᲡᲞᲣᲑᲚᲘᲙᲘᲡ ᲛᲔᲣᲠᲜᲔᲝᲑᲘᲡ ᲛᲨᲠᲝᲛᲔᲚᲔᲑᲛᲐ ᲓᲘᲓᲘ ᲬᲐᲠᲛᲐᲢᲔᲑᲔᲑᲘ ᲛᲘᲘᲦᲝᲗ. ᲠᲔᲡᲞᲣᲑᲚᲘᲙᲘᲡ ᲛᲔᲣᲠᲜᲔᲝᲑᲘᲡ ᲛᲨᲠᲝᲛᲔᲚᲔᲑᲘ ᲓᲘᲓᲘ ᲬᲐᲠᲛᲐᲢᲔᲑᲔᲑᲘ ᲛᲘᲘᲦᲔᲗ ᲡᲐᲛᲔᲣᲠᲜᲔᲝ ᲤᲔᲠᲝᲕᲐᲜᲗᲐ ᲒᲐᲛᲝᲛᲬᲕᲔᲚᲘᲜᲘ ᲝᲠᲘ ᲞᲘᲠᲘᲡ ᲮᲐᲠᲘᲡᲮᲘᲡ ᲓᲘᲓᲘ ᲚᲝᲒᲘᲡᲢᲘᲙᲘᲗ. ᲒᲘᲦᲬᲘᲗ ᲓᲐ ᲔᲠᲗᲘ ᲡᲐᲐᲞᲐᲗᲘᲝ ᲓᲘᲐᲚᲝᲒᲘᲗ. ᲙᲐᲠᲒᲘ ᲘᲧᲝ ᲒᲐᲡᲣᲚᲘ ᲡᲐᲛᲔᲣᲠᲜᲔᲝ ᲬᲚᲘᲡ ᲬᲘᲜᲐᲨᲔ. ᲐᲮᲚᲘ ᲨᲠᲝᲛᲘᲗᲘᲗ ᲐᲛᲐᲦᲚᲔᲑᲘᲗ ᲓᲐᲘᲬᲧᲝ ᲮᲣᲗᲬᲚᲔᲣᲚᲘ ᲓᲐᲛᲐᲛᲐᲕᲠᲔᲑᲚᲘᲡ ᲬᲚᲘᲡ ᲬᲘᲜᲐᲨᲔ.

ᲐᲛ ᲓᲘᲓ ᲬᲐᲠᲛᲐᲢᲔᲑᲔᲑᲨᲘ ᲓᲘᲠᲘᲡᲔᲣᲚᲘ ᲬᲚᲔᲚᲘᲡ ᲨᲔᲘᲢᲐᲜᲔᲡ ᲡᲐᲥᲐᲠᲗᲕᲔᲚᲝᲡ ᲛᲔᲥᲐᲜᲘᲖᲐᲢᲝᲠᲔᲑᲛᲐ, ᲛᲔᲥᲐᲜᲘᲖᲐᲢᲝᲠᲔᲑᲘᲡ ᲡᲐᲥᲛᲘᲜᲐᲝ. ᲠᲔᲡᲞᲣᲑᲚᲘᲙᲘᲡ ᲛᲠᲐᲕᲐᲚᲓᲐᲠᲒᲝᲕᲐᲜ ᲡᲝᲤᲚᲘᲡ ᲛᲔᲣᲠᲜᲔᲝᲑᲐᲨᲘ ᲜᲐᲧᲝᲤᲘᲔᲠᲐᲓ ᲛᲣᲨᲐᲝᲑᲜᲔ ᲠᲗᲣᲚᲘ ᲡᲐᲡᲝᲤᲚᲝ-ᲡᲐᲛᲔᲣᲠᲜᲔᲝ ᲛᲐᲜᲥᲐᲜᲔᲑᲘ ᲓᲐ ᲛᲝᲬᲧᲝᲑᲘᲚᲝᲑᲐ. ᲘᲒᲘ ᲒᲐᲜᲐᲗᲚᲔᲑᲘᲗᲘᲐ ᲐᲠᲘᲡ ᲬᲘᲜᲐᲡᲬᲐᲠᲘ ᲛᲔᲥᲐᲜᲘᲖᲐᲢᲝᲠᲗᲐ ᲓᲐ ᲛᲝᲬᲧᲝᲑᲘᲚᲝᲑᲐ. ᲐᲮᲚᲘ ᲨᲠᲝᲛᲘᲗᲘᲗ ᲐᲛᲐᲦᲚᲔᲑᲘᲗ ᲓᲐᲘᲬᲧᲝ ᲮᲣᲗᲬᲚᲔᲣᲚᲘ ᲓᲐᲛᲐᲛᲐᲕᲠᲔᲑᲚᲘᲡ ᲬᲚᲘᲡ ᲬᲘᲜᲐᲨᲔ.

ᲐᲛᲐᲡ ᲜᲐᲗᲔᲡᲐᲓ ᲪᲮᲐᲓᲧᲝᲤᲗ ᲗᲣᲜᲓᲪ ᲩᲕᲔᲜᲘ ᲠᲐᲘᲝᲜᲘᲡ ᲛᲨᲠᲝᲛᲔᲚᲔᲑᲘᲡ, ᲛᲔᲥᲐᲜᲘᲖᲐᲢᲝᲠᲔᲑᲘᲡ ᲡᲐᲥᲛᲘᲜᲐᲝ. ᲠᲐᲘᲝᲜᲘᲡ ᲙᲝᲚᲛᲔᲣᲠᲜᲔᲝᲑᲘᲡᲐ ᲓᲐ ᲮᲐᲑᲭᲝᲗᲐ ᲛᲔᲣᲠᲜᲔᲝᲑᲔᲑᲨᲘ ᲐᲠᲘᲡ ᲗᲐᲜᲐᲛᲔᲓᲠᲝᲕᲔ ᲛᲐᲦᲐᲚᲘ ᲛᲝᲡᲐᲕᲚᲘᲡᲗᲕᲘᲡ ᲛᲖᲐᲓᲔᲑᲐ. ᲩᲕᲔᲜ ᲙᲐᲠᲒᲐᲓ ᲒᲕᲘᲡᲛᲘᲡ, ᲠᲝᲛ ᲩᲕᲔᲜᲘ ᲡᲝᲪᲘᲐᲚᲘᲡᲢᲣᲠ ᲨᲔᲯᲘᲑᲠᲔᲑᲐᲨᲘ ᲐᲠᲘᲡ ᲗᲐᲜᲐᲛᲔᲓᲠᲝᲕᲔ ᲛᲐᲦᲐᲚᲘ ᲛᲝᲡᲐᲕᲚᲘᲡᲗᲕᲘᲡ ᲛᲖᲐᲓᲔᲑᲐ. ᲘᲒᲘ ᲒᲐᲜᲐᲗᲚᲔᲑᲘᲗᲘᲐ ᲐᲠᲘᲡ ᲛᲝᲬᲧᲝᲑᲘᲚᲘ ᲡᲐᲛᲔᲣᲠᲜᲔᲝ ᲬᲚᲘᲡ ᲛᲔᲝᲗᲮᲔ ᲓᲐᲛᲐᲛᲐᲕᲠᲔᲑᲚᲘᲡ ᲬᲚᲘᲡ ᲬᲘᲜᲐᲨᲔ. ᲛᲝᲛᲐᲕᲐᲚᲘ ᲬᲚᲔᲑᲘᲡ ᲒᲐᲜᲛᲐᲕᲚᲝᲑᲐᲨᲘ ᲩᲕᲔᲜ ᲠᲔᲡᲞᲣᲑᲚᲘᲙᲘᲡ ᲛᲔᲣᲠᲜᲔᲝᲑᲘᲡ ᲛᲝᲬᲘᲜᲐᲦᲛᲔᲑᲚᲔᲑᲘ ᲓᲘᲓᲘ ᲬᲐᲠᲛᲐᲢᲔᲑᲔᲑᲘ ᲛᲘᲘᲦᲔᲗ ᲡᲝᲪᲘᲐᲚᲘᲡᲢᲣᲠᲘ ᲨᲔᲯᲘᲑᲠᲔᲑᲘᲡ ᲒᲐᲛᲐᲠᲯᲕᲔᲑᲣᲚᲘ ᲓᲐᲡᲢᲣᲠᲘ. ᲛᲐᲡᲨᲢᲐᲑᲘᲗ ᲓᲐᲬᲧᲝᲑᲘᲗ ᲛᲔᲪᲘᲜᲘᲔᲠᲣᲚᲘ ᲙᲝᲜᲙᲣᲠᲡᲘ ᲓᲐᲬᲧᲝ ᲒᲐᲛᲐᲠᲯᲕᲔᲑᲣᲚᲘᲐ ᲛᲔᲥᲐᲜᲘᲖᲐᲢᲝᲠᲗᲐ ᲠᲘᲒᲔᲑᲘᲡ ᲓᲐᲛᲡᲐᲮᲣᲠᲔᲑᲘᲗ. ᲩᲕᲔᲜ ᲙᲐᲠᲒᲐᲓ ᲒᲕᲘᲡᲛᲘᲡ, ᲠᲝᲛ ᲡᲐᲒᲐᲖᲐᲤᲮᲣᲚᲝ ᲬᲚᲔᲑᲘ ᲐᲠᲘᲡ ᲓᲐᲛᲐᲛᲐᲕᲠᲔᲑᲚᲘᲡ ᲠᲘᲒᲔᲑᲘᲡ ᲛᲝᲛᲬᲘᲓᲔᲑᲐ ᲓᲘᲓᲘ ᲞᲠᲝᲪᲔᲜᲢᲘᲗ ᲓᲐᲛᲐᲛᲐᲕᲠᲔᲑᲚᲘᲡ ᲛᲘᲛᲐᲠᲗ.

ᲩᲕᲔᲜᲘ ᲡᲐᲥᲐᲠᲗᲕᲔᲚᲝᲡ ᲙᲝᲛᲣᲜᲘᲡᲢᲣᲠᲘ ᲞᲐᲠᲢᲘᲘᲡ ᲪᲔᲜᲢᲠᲐᲚᲣᲠᲘ ᲙᲝᲛᲘᲢᲔᲢᲘᲡ, ᲡᲐᲥᲐᲠᲗᲕᲔᲚᲝᲡ ᲡᲡᲠ ᲣᲛᲐᲦᲚᲔᲡᲘ ᲡᲐᲑᲭᲝᲡᲐ ᲓᲐ ᲡᲐᲥᲐᲠᲗᲕᲔᲚᲝᲡ ᲡᲡᲠ ᲛᲘᲜᲘᲡᲢᲠᲗᲐ ᲡᲐᲑᲭᲝᲡ ᲝᲠᲒᲐᲜᲝ

КОМУНИСТИ — ОРГАН ЦК КП ГРУЗИИ, ВЕРХОВНОГО СОВЕТА ГРУЗИНСКОЙ ССР И СОВЕТА МИНИСТРОВ ГРУЗИНСКОЙ ССР

11 თებერვალი ოთხშაბათი 1970 ფასი 2 კაპ.

გამოცემის ნი-ე წელი • № 34 (14638)

ᲑᲐᲓᲘᲡ ᲛᲘᲛᲓᲘᲜᲐᲠᲔ ᲬᲚᲘᲡ ᲣᲮᲕᲘ ᲛᲝᲡᲐᲕᲚᲘᲡ ᲛᲘᲦᲔᲑᲘᲡ ᲫᲘᲠᲘᲗᲐᲓᲘ ᲞᲘᲠᲝᲑᲐᲐ.

ᲐᲛᲘᲢᲝᲛ ᲐᲮᲚᲘᲗ ᲫᲐᲚᲘᲗ ᲕᲘᲑᲛᲔᲑᲘᲗ ᲡᲝᲪᲘᲐᲚᲘᲡᲢᲣᲠ ᲨᲔᲯᲘᲑᲠᲔᲑᲐᲨᲘ Ვ. Ი. ᲚᲔᲜᲘᲜᲘᲡ ᲓᲐᲑᲐᲓᲔᲑᲘᲡ 100 ᲬᲚᲘᲡᲗᲐᲕᲘᲡ ᲓᲐᲛᲘᲗᲘᲡᲬᲘᲜᲔᲑᲣᲚᲘ ᲡᲝᲪᲘᲐᲚᲘᲡᲢᲣᲠᲘ ᲨᲔᲯᲘᲑᲠᲔᲑᲘᲡ ᲡᲐᲛᲘᲜᲘᲡᲢᲠᲝᲡ ᲓᲐ ᲡᲐᲣᲜᲘᲡ ᲛᲣᲨᲐᲝᲑᲗᲐ ᲞᲠᲝᲤᲡᲙᲐᲕᲨᲘᲠᲘᲡ ᲪᲔᲜᲢᲠᲐᲚᲣᲠᲘ ᲙᲝᲛᲘᲢᲔᲢᲘᲡ ᲞᲠᲔᲖᲘᲓᲘᲣᲛᲘᲡ ᲓᲐ ᲡᲡᲠ ᲛᲘᲜᲘᲡᲢᲠᲗᲐ ᲡᲐᲑᲭᲝᲡ ᲞᲠᲔᲖᲘᲓᲘᲣᲛᲘᲡ ᲛᲘᲜᲘᲡᲢᲠᲘᲡ ᲠᲔᲖᲝᲚᲣᲪᲘᲐ ᲓᲐᲛᲡᲐᲮᲣᲠᲔᲑᲘᲡ ᲨᲔᲡᲐᲮᲔᲑ

ᲩᲕᲔᲜᲘ ᲠᲔᲡᲞᲣᲑᲚᲘᲙᲘᲡ ᲛᲔᲣᲠᲜᲔᲝᲑᲘᲡ ᲛᲘᲦᲬᲔᲣᲚᲘ ᲬᲐᲠᲛᲐᲢᲔᲑᲘᲡ ᲛᲘᲖᲖᲘ ᲐᲠᲘᲡ ᲡᲐᲛᲘᲜᲘᲡᲢᲠᲝᲗᲐ ᲓᲐ ᲝᲠᲒᲐᲜᲘᲖᲐᲪᲘᲔᲑᲘᲡ ᲙᲝᲚᲔᲥᲢᲘᲕᲔᲑᲛᲐ, ᲠᲝᲛᲚᲔᲑᲘᲪ ᲓᲐᲓᲒᲜᲔᲜ Ვ. Ი. ᲚᲔᲜᲘᲜᲘᲡ ᲓᲐᲑᲐᲓᲔᲑᲘᲡ 100 ᲬᲚᲘᲡᲗᲐᲕᲘᲡ ᲘᲣᲑᲘᲚᲔᲡᲗᲐᲜ ᲓᲐᲙᲐᲕᲨᲘᲠᲔᲑᲘᲗ ᲜᲐᲪᲘᲚᲘᲡᲬᲘᲜᲐᲡᲬᲐᲠᲘ ᲛᲔᲥᲐᲜᲘᲖᲐᲪᲘᲘᲡ ᲞᲠᲝᲒᲠᲐᲛᲐ.

ᲛᲘᲛᲓᲘᲜᲐᲠᲔ ᲬᲚᲘᲡ ᲒᲐᲖᲐᲤᲮᲣᲚᲝᲑᲘᲡ ᲞᲠᲝᲒᲠᲐᲛᲘᲗ ᲓᲐᲒᲔᲒᲛᲘᲚᲘ ᲞᲠᲘᲝᲠᲘᲢᲔᲢᲘ ᲛᲘᲦᲬᲔᲣᲚᲘ ᲘᲧᲝ ᲛᲝᲛᲐᲕᲐᲚᲘ ᲬᲚᲔᲑᲘᲡ ᲒᲐᲜᲛᲐᲕᲚᲝᲑᲐᲨᲘ ᲩᲕᲔᲜᲘ ᲠᲔᲡᲞᲣᲑᲚᲘᲙᲘᲡ ᲛᲔᲣᲠᲜᲔᲝᲑᲘᲡ ᲛᲘᲦᲬᲔᲣᲚᲘ ᲬᲐᲠᲛᲐᲢᲔᲑᲘ ᲛᲘᲘᲦᲝᲗ. ᲠᲔᲡᲞᲣᲑᲚᲘᲙᲘᲡ ᲛᲔᲣᲠᲜᲔᲝᲑᲘᲡ ᲛᲨᲠᲝᲛᲔᲚᲔᲑᲛᲐ ᲓᲘᲓᲘ ᲬᲐᲠᲛᲐᲢᲔᲑᲔᲑᲘ ᲛᲘᲘᲦᲔᲗ ᲡᲐᲛᲔᲣᲠᲜᲔᲝ ᲤᲔᲠᲝᲕᲐᲜᲗᲐ ᲒᲐᲛᲝᲛᲬᲕᲔᲚᲘᲜᲘ ᲝᲠᲘ ᲞᲘᲠᲘᲡ ᲮᲐᲠᲘᲡᲮᲘᲡ ᲓᲘᲓᲘ ᲚᲝᲒᲘᲡᲢᲘᲙᲘᲗ. ᲒᲘᲦᲬᲘᲗ ᲓᲐ ᲔᲠᲗᲘ ᲡᲐᲐᲞᲐᲗᲘᲝ ᲓᲘᲐᲚᲝᲒᲘᲗ. ᲙᲐᲠᲒᲘ ᲘᲧᲝ ᲒᲐᲡᲣᲚᲘ ᲡᲐᲛᲔᲣᲠᲜᲔᲝ ᲬᲚᲘᲡ ᲬᲘᲜᲐᲨᲔ. ᲐᲮᲚᲘ ᲨᲠᲝᲛᲘᲗᲘᲗ ᲐᲛᲐᲦᲚᲔᲑᲘᲗ ᲓᲐᲘᲬᲧᲝ ᲮᲣᲗᲬᲚᲔᲣᲚᲘ ᲓᲐᲛᲐᲛᲐᲕᲠᲔᲑᲚᲘᲡ ᲬᲚᲘᲡ ᲬᲘᲜᲐᲨᲔ.

ᲐᲛᲘᲗᲝᲛ ᲐᲮᲚᲘᲗ ᲫᲐᲚᲘᲗ ᲕᲘᲑᲛᲔᲑᲘᲗ ᲡᲝᲪᲘᲐᲚᲘᲡᲢᲣᲠᲘ ᲨᲔᲯᲘᲑᲠᲔᲑᲘᲡ ᲒᲐᲛᲐᲠᲯᲕᲔᲑᲣᲚᲘ ᲙᲐᲜᲝᲜᲘᲗ ᲓᲐᲛᲝᲣᲙᲘᲓᲔᲑᲚᲐᲓ ᲨᲔᲛᲣᲨᲐᲝᲑᲡ ᲩᲕᲔᲜᲘ ᲠᲔᲡᲞᲣᲑᲚᲘᲙᲘᲡ ᲛᲔᲣᲠᲜᲔᲝᲑᲘᲡ ᲡᲐᲛᲘᲜᲘᲡᲢᲠᲝᲗᲐ ᲓᲐ ᲝᲠᲒᲐᲜᲘᲖᲐᲪᲘᲔᲑᲘᲡ ᲙᲝᲚᲔᲥᲢᲘᲕᲔᲑᲛᲐ, ᲠᲝᲛᲚᲔᲑᲘᲪ ᲓᲐᲓᲒᲜᲔᲜ ᲡᲐᲥᲐᲠᲗᲕᲔᲚᲝᲡ ᲡᲡᲠ ᲣᲛᲐᲦᲚᲔᲡᲘ ᲡᲐᲑᲭᲝᲡ ᲞᲠᲔᲖᲘᲓᲘᲣᲛᲘᲡ ᲓᲐ ᲡᲡᲠ ᲛᲘᲜᲘᲡᲢᲠᲗᲐ ᲡᲐᲑᲭᲝᲡ ᲞᲠᲔᲖᲘᲓᲘᲣᲛᲘᲡ ᲓᲐᲛᲡᲐᲮᲣᲠᲔᲑᲘᲡ ᲨᲔᲡᲐᲮᲔᲑ

ᲩᲕᲔᲜ ᲙᲐᲠᲒᲐᲓ ᲒᲕᲘᲡᲛᲘᲡ, ᲠᲝᲛ ᲩᲕᲔᲜᲘ ᲡᲝᲪᲘᲐᲚᲘᲡᲢᲣᲠ ᲨᲔᲯᲘᲑᲠᲔᲑᲘᲡ ᲡᲐᲛᲘᲜᲘᲡᲢᲠᲝᲡ ᲙᲝᲚᲔᲒᲘᲐᲛ ᲓᲐ ᲛᲘᲜᲘᲡᲢᲠᲗᲐ ᲡᲐᲑᲭᲝᲡ ᲞᲠᲔᲖᲘᲓᲘᲣᲛᲘᲡ ᲛᲘᲜᲘᲡᲢᲠᲘᲡ ᲠᲔᲖᲝᲚᲣᲪᲘᲐ ᲓᲐᲛᲡᲐᲮᲣᲠᲔᲑᲘᲡ ᲨᲔᲡᲐᲮᲔᲑ

ᲩᲕᲔᲜᲘ ᲠᲔᲡᲞᲣᲑᲚᲘᲙᲘᲡ ᲛᲔᲣᲠᲜᲔᲝᲑᲘᲡ ᲛᲘᲦᲬᲔᲣᲚᲘ ᲬᲐᲠᲛᲐᲢᲔᲑᲘᲡ ᲛᲘᲖᲖᲘ ᲐᲠᲘᲡ ᲡᲐᲛᲘᲜᲘᲡᲢᲠᲝᲗᲐ ᲓᲐ ᲝᲠᲒᲐᲜᲘᲖᲐᲪᲘᲔᲑᲘᲡ ᲙᲝᲚᲔᲥᲢᲘᲕᲔᲑᲛᲐ, ᲠᲝᲛᲚᲔᲑᲘᲪ ᲐᲠᲘᲡ ᲛᲘᲛᲐᲠᲗᲣᲚᲘ ᲛᲘᲦᲬᲔᲣᲚᲘ ᲬᲐᲠᲛᲐᲢᲔᲑᲘᲡ ᲛᲘᲖᲜᲘᲗ ᲓᲐᲛᲐᲛᲐᲕᲠᲔᲑᲚᲘᲡ ᲬᲚᲘᲡ ᲬᲘᲜᲐᲨᲔ. ᲛᲝᲛᲐᲕᲐᲚᲘ ᲬᲚᲔᲑᲘᲡ ᲒᲐᲜᲛᲐᲕᲚᲝᲑᲐᲨᲘ ᲩᲕᲔᲜ ᲠᲔᲡᲞᲣᲑᲚᲘᲙᲘᲡ ᲛᲔᲣᲠᲜᲔᲝᲑᲘᲡ ᲛᲘᲦᲬᲔᲣᲚᲘ ᲬᲐᲠᲛᲐᲢᲔᲑᲘᲡ ᲛᲘᲖᲜᲘᲗ ᲓᲐᲛᲐᲛᲐᲕᲠᲔᲑᲚᲘᲡ ᲬᲚᲘᲡ ᲬᲘᲜᲐᲨᲔ ᲓᲐᲛᲐᲛᲐᲕᲠᲔᲑᲚᲘᲡ ᲛᲘᲛᲐᲠᲗ.

ᲩᲕᲔᲜᲘ ᲡᲐᲥᲐᲠᲗᲕᲔᲚᲝᲡ ᲙᲝᲛᲣᲜᲘᲡᲢᲣᲠᲘ ᲞᲐᲠᲢᲘᲘᲡ ᲪᲔᲜᲢᲠᲐᲚᲣᲠᲘ ᲙᲝᲛᲘᲢᲔᲢᲘᲡ, ᲡᲐᲥᲐᲠᲗᲕᲔᲚᲝᲡ ᲡᲡᲠ ᲣᲛᲐᲦᲚᲔᲡᲘ ᲡᲐᲑᲭᲝᲡᲐ ᲓᲐ ᲡᲐᲥᲐᲠᲗᲕᲔᲚᲝᲡ ᲡᲡᲠ ᲛᲘᲜᲘᲡᲢᲠᲗᲐ ᲡᲐᲑᲭᲝᲡ ᲝᲠᲒᲐᲜᲝ

КОМУНИСТИ — ОРГАН ЦК КП ГРУЗИИ, ВЕРХОВНОГО СОВЕТА ГРУЗИНСКОЙ ССР И СОВЕТА МИНИСТРОВ ГРУЗИНСКОЙ ССР

11 თებერვალი ოთხშაბათი 1970 ფასი 2 კაპ.

გამოცემის ნი-ე წელი • № 34 (14638)

ᲬᲐᲡᲣᲚᲘ ᲡᲐᲛᲔᲣᲠᲜᲔᲝ ᲬᲚᲘ ᲬᲐᲠᲛᲐᲢᲔᲑᲘᲗ ᲓᲐᲐᲛᲗᲐᲕᲠᲔᲡ ᲡᲘᲦᲜᲐᲦᲘᲡ ᲠᲐᲘᲝᲜᲘᲡ ᲡᲝᲤᲚᲘᲡ ᲛᲔᲦᲐᲠᲝᲡ ᲙᲝᲚᲛᲔᲣᲠᲜᲔᲝᲑᲔᲑᲛᲐ. ᲒᲐᲜᲡᲐᲙᲣᲗᲠᲔᲑᲘᲗ ᲗᲐᲕᲘ ᲘᲡᲐᲮᲔᲚᲐ ᲡᲪᲘᲐᲚᲘᲡᲢᲣᲠᲘ ᲨᲠᲝᲛᲘᲡ ᲒᲛᲘᲠᲛᲐ, ᲛᲔᲥᲐᲜᲘᲖᲐᲢᲝᲠᲛᲐ ᲘᲕᲐᲜᲔ ᲑᲐᲘᲓᲝᲨᲕᲘᲚᲛᲐ (ᲡᲣᲠᲐᲗᲨᲘ ᲖᲔᲛᲝᲗ).

ᲡᲐᲮᲔᲚᲘ �გᲐᲘᲗᲥᲕᲐ ᲐᲒᲠᲔᲗᲕᲔ ᲑᲝᲓᲑᲘᲡᲮᲔᲕᲔᲚᲛᲐ ᲙᲝᲛᲒᲐᲕᲨᲘᲠᲔᲚᲛᲐ ᲢᲠᲐᲥᲢᲝᲠᲘᲡᲛᲐ Რ. ᲛᲘᲚᲐᲨᲕᲘᲚᲛᲐ. (ᲡᲣᲠᲐᲗᲨᲘ ᲥᲕᲔᲛᲝᲗ). ᲘᲒᲘ ᲐᲛᲟᲐᲛᲐᲓ ᲮᲔᲜᲐᲖᲔ ᲛᲣᲨᲐᲝᲑᲡ ᲓᲐ ᲧᲝᲕᲔᲚᲓᲦᲔᲘᲣᲠ ᲓᲐᲕᲐᲚᲔᲑᲔᲑᲡ ᲓᲘᲓᲘ ᲒᲐᲓᲐᲭᲐᲠᲑᲔᲑᲘᲗ ᲐᲡᲠᲣᲚᲔᲑᲡ.

ᲞᲠᲝᲤ. Გ. ᲑᲝᲒᲝᲮᲘᲐᲜᲘᲡ ᲓᲐ Ს. ᲙᲘᲚᲐᲫᲘᲡᲐ.

ᲚᲔᲜᲘᲜᲘᲡ ᲡᲐᲘᲣᲑᲘᲚᲔᲝ ᲬᲔᲚᲘ — ᲡᲘᲣᲮᲕᲘᲡ ᲬᲔᲚᲘ

ᲡᲘᲦᲜᲐᲦᲘᲡ ᲠᲐᲘᲝᲜᲘᲡ ᲛᲔᲥᲐᲜᲘᲖᲐᲢᲝᲠᲗᲐ 1970 ᲬᲚᲘᲡ ᲡᲝᲪᲘᲐᲚᲘᲡᲢᲣᲠᲘ ᲕᲐᲚᲓᲔᲑᲣᲚᲔᲑᲐᲜᲘ

ᲓᲘᲓᲘ ᲞᲐᲢᲘᲕᲘᲡᲪᲔᲛᲐ ᲛᲘᲒᲘᲦᲝ ᲚᲔᲜᲘᲜᲘᲡ ᲓᲐᲑᲐᲓᲔᲑᲘᲡ 100 ᲬᲚᲘᲡᲗᲐᲕᲘᲡ ᲐᲦᲜᲘᲨᲜᲐᲕᲐᲓ ᲒᲐᲬᲘᲠᲔᲑᲣᲚ ᲡᲝᲪᲘᲐᲚᲘᲡᲢᲣᲠ ᲨᲔᲯᲘᲑᲠᲔᲑᲘᲡ ᲡᲐᲛᲔᲣᲠᲜᲔᲝ ᲡᲤᲔᲠᲝᲔᲑᲨᲘ ᲩᲕᲔᲜᲘ ᲠᲔᲡᲞᲣᲑᲚᲘᲙᲘᲡ ᲛᲔᲣᲠᲜᲔᲝᲑᲘᲡ ᲛᲨᲠᲝᲛᲔᲚᲔᲑᲛᲐ ᲓᲘᲓᲘ ᲬᲐᲠᲛᲐᲢᲔᲑᲔᲑᲘ ᲛᲘᲘᲦᲝᲗ. ᲛᲘᲦᲬᲔᲣᲚᲘ ᲛᲐᲭᲘᲜᲔᲑᲚᲘᲗ ᲛᲝᲛᲖᲐᲓᲔᲑᲘᲗ ᲡᲐᲥᲐᲠᲗᲕᲔᲚᲝᲡ ᲡᲡᲠ ᲛᲔᲥᲐᲜᲘᲖᲐᲢᲝᲠᲔᲑᲘ ᲓᲐ ᲛᲝᲬᲧᲝᲑᲘᲚᲝᲑᲐ. ᲐᲮᲚᲘ ᲨᲠᲝᲛᲘᲗᲘᲗ ᲐᲛᲐᲦᲚᲔᲑᲘᲗ ᲓᲐᲘᲬᲧᲝ ᲮᲣᲗᲬᲚᲔᲣᲚᲘ ᲓᲐᲛᲐᲛᲐᲕᲠᲔᲑᲚᲘᲡ ᲬᲚᲘᲡ ᲬᲘᲜᲐᲨᲔ.

ᲐᲛᲘᲗᲝᲛ ᲐᲮᲚᲘᲗ ᲫᲐᲚᲘᲗ ᲕᲘᲑᲛᲔᲑᲘᲗ ᲡᲝᲪᲘᲐᲚᲘᲡᲢᲣᲠᲘ ᲨᲔᲯᲘᲑᲠᲔᲑᲘᲡ ᲒᲐᲛᲐᲠᲯᲕᲔᲑᲣᲚᲘ ᲙᲐᲜᲝᲜᲘᲗ ᲓᲐᲛᲝᲣᲙᲘᲓᲔᲑᲚᲐᲓ ᲨᲔᲛᲣᲨᲐᲝᲑᲡ ᲩᲕᲔᲜᲘ ᲠᲔᲡᲞᲣᲑᲚᲘᲙᲘᲡ ᲛᲔᲣᲠᲜᲔᲝᲑᲘᲡ ᲛᲨᲠᲝᲛᲔᲚᲔᲑᲛᲐ ᲓᲘᲓᲘ ᲬᲐᲠᲛᲐᲢᲔᲑᲔᲑᲘ ᲛᲘᲘᲦᲔᲗ ᲡᲐᲛᲔᲣᲠᲜᲔᲝ ᲤᲔᲠᲝᲕᲐᲜᲗᲐ ᲒᲐᲛᲝᲛᲬᲕᲔᲚᲘᲜᲘ ᲝᲠᲘ ᲞᲘᲠᲘᲡ ᲮᲐᲠᲘᲡᲮᲘᲡ ᲓᲘᲓᲘ ᲚᲝᲒᲘᲡᲢᲘᲙᲘᲗ. ᲒᲘᲦᲬᲘᲗ ᲓᲐ ᲔᲠᲗᲘ ᲡᲐᲐᲞᲐᲗᲘᲝ ᲓᲘᲐᲚᲝᲒᲘᲗ. ᲙᲐᲠᲒᲘ ᲘᲧᲝ ᲒᲐᲡᲣᲚᲘ ᲡᲐᲛᲔᲣᲠᲜᲔᲝ ᲬᲚᲘᲡ ᲬᲘᲜᲐᲨᲔ. ᲐᲮᲚᲘ ᲨᲠᲝᲛᲘᲗᲘᲗ ᲐᲛᲐᲦᲚᲔᲑᲘᲗ ᲓᲐᲘᲬᲧᲝ ᲮᲣᲗᲬᲚᲔᲣᲚᲘ ᲓᲐᲛᲐᲛᲐᲕᲠᲔᲑᲚᲘᲡ ᲬᲚᲘᲡ ᲬᲘᲜᲐᲨᲔ.

ᲩᲕᲔᲜᲘ ᲡᲐᲥᲐᲠᲗᲕᲔᲚᲝᲡ ᲙᲝᲛᲣᲜᲘᲡᲢᲣᲠᲘ ᲞᲐᲠᲢᲘᲘᲡ ᲪᲔᲜᲢᲠᲐᲚᲣᲠᲘ ᲙᲝᲛᲘᲢᲔᲢᲘᲡ, ᲡᲐᲥᲐᲠᲗᲕᲔᲚᲝᲡ ᲡᲡᲠ ᲣᲛᲐᲦᲚᲔᲡᲘ ᲡᲐᲑᲭᲝᲡᲐ ᲓᲐ ᲡᲐᲥᲐᲠᲗᲕᲔᲚᲝᲡ ᲡᲡᲠ ᲛᲘᲜᲘᲡᲢᲠᲗᲐ ᲡᲐᲑᲭᲝᲡ ᲝᲠᲒᲐᲜᲝ

КОМУНИСТИ — ОРГАН ЦК КП ГРУЗИИ, ВЕРХОВНОГО СОВЕТА ГРУЗИНСКОЙ ССР И СОВЕТА МИНИСТРОВ ГРУЗИНСКОЙ ССР

11 თებერვალი ოთხშაბათი 1970 ფასი 2 კაპ.

გამოცემის ნი-ე წელი • № 34 (14638)

ᲬᲐᲡᲣᲚᲘ ᲡᲐᲛᲔᲣᲠᲜᲔᲝ ᲬᲚᲘ ᲬᲐᲠᲛᲐᲢᲔᲑᲘᲗ ᲓᲐᲐᲛᲗᲐᲕᲠᲔᲡ ᲡᲘᲦᲜᲐᲦᲘᲡ ᲠᲐᲘᲝᲜᲘᲡ ᲡᲝᲤᲚᲘᲡ ᲛᲔᲦᲐᲠᲝᲡ ᲙᲝᲚᲛᲔᲣᲠᲜᲔᲝᲑᲔᲑᲛᲐ. ᲒᲐᲜᲡᲐᲙᲣᲗᲠᲔᲑᲘᲗ ᲗᲐᲕᲘ ᲘᲡᲐᲮᲔᲚᲐ ᲡᲪᲘᲐᲚᲘᲡᲢᲣᲠᲘ ᲨᲠᲝᲛᲘᲡ ᲒᲛᲘᲠᲛᲐ, ᲛᲔᲥᲐᲜᲘᲖᲐᲢᲝᲠᲛᲐ ᲘᲕᲐᲜᲔ ᲑᲐᲘᲓᲝᲨᲕᲘᲚᲛᲐ (ᲡᲣᲠᲐᲗᲨᲘ ᲖᲔᲛᲝᲗ).

ᲡᲐᲮᲔᲚᲘ �გᲐᲘᲗᲥᲕᲐ ᲐᲒᲠᲔᲗᲕᲔ ᲑᲝᲓᲑᲘᲡᲮᲔᲕᲔᲚᲛᲐ ᲙᲝᲛᲒᲐᲕᲨᲘᲠᲔᲚᲛᲐ ᲢᲠᲐᲥ

საზოგადოებრივ წესრიგს — საზოგადოების ყურადღება!

ბოლნისის პარტიული აქტივის რაიონულ კრებაზე

პარტიული აქტივის კრებაზე, რომელიც ახლახან ჩატარდა ბოლნისში, აქტიურები საკითხი განიხილეს. მომხსენებელმა პარტიის რაიკომის მეორე მდივანმი ფ. ბურნაძემ და სიტყვებით გამოსულმა ორგანიზაციებმა ნეიასუსტეს კონტროლი საზოგადოებრივი წესრიგის დარღვევისადმი, არადისციპლინირებულ წევრებს ბრძოლა ისეთ დანაშაულთა წინააღმდეგ, როგორიც არის საბჭოთა ქონების გაფლანგვა-განიავება, ხულიგნობა, იარაღის არალეგალური შენახვა და სხვ.

კრებაზე გამოსულმა ამხანაგებმა — განათლების განყოფილების გამგემ ზ. ბარათაშვილმა, კომკავშირის რაიკომის მდივანმა დ. ბალრაძემ, რაიონული გაზეთის პასუხისმგებელმა მდივანმა ჯ. ჯურგენიძემ და სხვებმა ესაუბრეს ბოლნისის საკონსერვო ქარხანაში, მოსახლეობის საყოფაცხოვრებო მომსახურების კომბინატში, ბოლნისის საკონსერვო ქარხანაში, მოსახლეობის საყოფაცხოვრებო მომსახურების კომბინატში და სხვ.

სერიოზული მსჯელობის საგანი გახდა ის, რომ ზოგიერთი ორგანიზაციის ხელმძღვანელი სამუშაოზე იღებს სახელგატეხილ პირებს, რომლებიც არ იმსახურებენ ნდობას. შემდგომში კი ისინი მძიმე დანაშაულს სჩადიან. ასეთი ფაქტები იყო, მაგალითად, საყოფაცხოვრებო მომსახურების კომბინატში, საკონსერვო ქარხანაში და რაიონის ზოგიერთ სხვა ორგანიზაციაში.

1969 წლის 17 დეკემბერს მოქალაქე ე. ალიხანოვის ბინაზე აღმოაჩინეს 107 კილოგრამი მეცვა. ძიებით დადასტურდა, რომ იგი ეკუთვნის ბოლნისის საკონსერვო ქარხნის ოსტატს დ. შეყრილაძეს, რომელსაც უნდოდა იგი გამოეყენებინა ფალსიფიცირებული პროდუქციის გამოსაშვებად. დ. შეყრილაძე დამატებულია და მიმდინარეობს ძიება.

— პირველადი პარტიული ორგანიზაციები, — აღინიშნეს თავიანთ გამოსვლებში რაიასპკომის აღმასკომის თავმჯდომარემ ი. ნახიბოვმა, რაიონის პროკურორმა ა. სულაბერიძემ, საქალაქო საბჭოს აღმასკომის თავმჯდომარემ გ. ბურძგლამ და სხვებმა, — ჯერ კიდევ სუსტად იწევიან მუშათა-კომუნისტების პასუხისმგებლობის ასამაღლებლად. მოყვანილი იქნა ფაქტი, რომ სკკპ წევრი ა. კელეიევი, რომელიც მომხმარებელთა-საზოგადოების ბოლნისის საწყობის გამგედ მუშაობდა, საკონელს სწორედ მოსახლეობის აქტიური დამბარებით გაიხსნა ი. აბასოვისა და ა. სალახლის მიერ ბინების გაქურდვის საქმეები.

საწყობსაროდ, ადმინისტრაციული ორგანოები ჯერ კიდევ ფართოდ ვერ იყენებენ თავიანთ საქმიანობაში მასებთან მჭიდრო კონტაქტის დამყარების ამ შესანიშნავ ფორმას.

1969 წელს რაიონის პროკურატურის მიერ ვადების დარღვევით იქნა შესწავლილი შვიდი საქმე, რაც განხილული საქმეების 20 პროცენტს შეადგენს. შინაგან საქმეთა რაიონულ განყოფილებას კი უკან დაუბრუნდა ცამეტი საქმე.

სერიოზული ნაკლოვანებებია სახალხო სასამართლოს მუშაობაშიც. შარშან აქ განხილული 13 საქმიდან უმაღლესმა სასამართლომ ხუთი დაარღვია. არის შემთხვევები, როცა ცუდი ორგანიზაციის შედეგად რამდენჯერმე გადაიდება ხელმეორე სასამართლოს სხდომა.

კრებაზე გამოსულმა ორატორებმა ა. ოგანეზოვმა, ა. როსტომიანმა, შ. გახანოვმა ილაპარაკეს იმაზე, რომ არადამაკმაყოფილებლად მიმდინარეობს ბრძოლა შრომის კანონების დარღვევათა და ბუნების სიმდიდრის ხელყოფთა წინააღმდეგ. ამ საქმეში ადმინისტრაციულ ორგანოებთან ერთად აქტიურად არ მონაწილეობენ პირველადი პარტიული, კომკავშირული და პროფკავშირული ორგანიზაციები, ადგილობრივი საბჭოები და დეპუტატები.

რაიონული პარტიული აქტივის კრების მუშაობაში მონაწილეობა მიიღეს და სიტყვები წარმოთქვეს საქართველოს სსრ შინაგან საქმეთა მინისტრის, მოადგილემ გ. თოდრიამ და საქართველოს სსრ პროკურორის პირველმა მოადგილემ გ. ბიწაძემ, პარტიის ბოლნისის რაიკომის პირველმა მდივანმა ვ. სანიკიძემ.

ზ. მერკვილაძე,
„კომუნისტის“ საკ. კორ.

პროპაგანდისტები საჩვენებელ მეცადინეობაზე

ბიბათარა. (საკ. კორ.). საქართველოს კპ ბიათურის საქალაქო კომიტეტის პოლიტიკური განათლების კაბინეტმა ორჯონიკიძის სახელობის მაღაროში, ჩაატარა საჩვენებელი მეცადინეობა, რომელსაც ქალაქის პროპაგანდისტები დაესწრნენ.

კომუნისტური და მუშათა პარტიების მოსკოვის თათბირის მასალებზე ფართო მსჯელობა გამართა ვ. ი. ლენინის თეორიული მემკვიდრეობის შემსწავლელმა საპრობლემო სემინარმა, რომელსაც პროპაგანდისტი შ. ჩაჩანიძე ხელმძღვანელობს. ცალკეული საკითხები საფუძვლიანად განიხილეს მსმენელებმა ა. გოგატიშვილმა, ვ. ბიწაძემ, ტ. ბოლოკიამ, ს. კაპანაძემ, პ. მიროტაძემ, ზ. შარიკაძემ.

მეცადინეობის მეორე ნახევარში სემინარის ხელმძღვანელი შ. ჩაჩანიძე მსმენელებს ესაუბრა ვ. ი. ლენინის ნაშრომზე „მატერიალიზმი და ემპირიოკრიტიციზმი“.

მეცადინეობაზე ფართოდ გამოიყენეს თვალსაჩინოება.

საჩვენებელი მეცადინეობების შედეგები განხილეს პროპაგანდისტთა შეკრებაზე, სადაც თავიანთი მოსაზრებანი გამოთქვეს პროპაგანდისტებმა გ. თვალგრელიძემ, დ. ტყემალაძემ, შ. ყანჩაველმა, მ. გიფრინდაშვილმა, საქალაქო კომიტეტის პოლიტიკური განათლების კაბინეტის გამგემ ვ. სამხარაძემ.

ეს ღონისძიება ხელს შეუწყობს მოწინავე პროპაგანდისტთა გამოცდილების განზოგადებას.

ოფიციალური განყოფილება

ბიბლიოთეკა

სსრ კავშირის მინისტრთა საბჭოში

ამას წინათ გაიმართა სსრ კავშირის მინისტრთა საბჭოს სხდომა, რომელმაც მოისმინა სსრ კავშირის სახელმწიფო საგეგმო კომიტეტის მოხსენება სსრ კავშირის სახალხო მეურნეობის განვითარების 1969 წლის სახელმწიფო გეგმის შესრულების შედეგების შესახებ.

1969 წელს, ძალზე რთული პირობებით გამოწვეული სიძნელეების მიუხედავად, მიღწეულია შემდგომი წარმატებანი სსრ კავშირის ეკონომიკის განვითარებასა და ხალხის მატერიალური კეთილდღეობის გაუმჯობესებაში. დაწვრილებითი მონაცემები 1969 წლის გეგმის შესრულების შედეგების შესახებ მოყვანილია სსრ კავშირის მინისტრთა საბჭოთან არსებული ცენტრალური სტატისტიკური სამმართველოს ცნობაში, რომელიც 25 იანვარს გამოქვეყნდა.

გეგმის შესრულების შედეგების განხილვაში მონაწილეობდნენ მოკავშირე რესპუბლიკების მინისტრთა საბჭოების თავმჯდომარეები, მინისტრები და მთავრობის სხვა წევრები.

მთავრობამ დაავალა მინისტრებს, უწყებათა ხელმძღვანელებსა და მოკავშირე რესპუბლიკების მინისტრთა საბჭოებს ზედმიწევნით გაუკეთონ ანალიზი 1969 წლის გეგმის შესრულების შედეგებს და სკკპ ცენტრალური კომიტეტის 1969 წლის დეკემბრის პლენუმის გადაწყვეტილებათა შესაბამისად შეიმუშაონ და განახორციელონ ღონისძიებანი იმ ნაკლოვანებათა აღმოფხვრისათვის, რომლებიც გვაქვს საწარმოთა, მშენებლობათა, სამეცნიერო-საკვლევ, საპროექტო და საკონსტრუქტორო ორგანიზაციათა მართვისათვის მუშაობის ორგანიზაციაში. მთავრობამ საგანგებოდ ცნო, რომ სსრ კავშირის მინისტრები და უწყებათა ხელმძღვანელები თავიანთ ყოველდღიურ მუშაობაში განსაკუთრებული უურადღებით ეკიდებოდნენ შრომის ორგანიზაციის გაუმჯობესებისა და ძირითად და დამხმარე სამუშაოთა კომპლექსური მექანიზაციის უზრუნველყოფის, როგორც შრომის ნაყოფიერების ზრდის ტემპის დაჩქარების უმნიშვნელოვანესი პირობების, ხაკითხებს, კაპიტალური მშენებლობისა და საწარმოო სიმძლავრეებისა და ძირითადი ფონდების ამოქმედების გეგმების შესრულებას, მატერიალური და ფულადი რესურსების მომჭირნეობით ხარჯვას, არამწარმოებლური დანაკარგების ლიკვიდაციასა და ხელმწიფო დისციპლინის განმტკიცებას.

სხდომაზე გამოითქვა აგრეთვე შენიშვნები და წინადადებანი იმ საკითხებზე, რომლებიც დაკავშირებულია 1970-71 წლის ზამთრის პერიოდისათვის ხათბობის მარაგის შექმნასთან და ტვირთზიდვის 1970 წლის გეგმის შესრულებაში რკინიგზის ტრანსპორტისათვის დახმარების გაწევასთან. ამასთან მინისტრებისა და უწყებათა ხელმძღვანელების, მოკავშირე რესპუბლიკების მინისტრთა საბჭოების უურადღება მიაქციეს იმას, რომ უნდა უზრუნველყონ დატვირთვა-გადმოტვირთვის სამუშაოთა დროული განხორციელება, განსაკუთრებით დასვენებისა და სადღესასწაულო დღეებში, რათა მკვეთრად შეცირდეს ვაგონების დგომა დატვირთვისა და გადმოტვირთვის დროს, აგრეთვე უზრუნველყონ ვაგონების ტვირთამწეობის გამოყენების გაუმჯობესება.

სსრ კავშირის მინისტრებს, უწყებათა ხელმძღვანელებს და მოკავშირე რესპუბლიკების მინისტრთა საბჭოებს დაეგალათ გამოქმნონ 1970 წელს სახალხო მოხმარების საქონლის დამატებითი წარმოების შესაძლებლობანი და წარადგინონ წინადადებანი, რათა სსრ კავშირის სახელმწიფო საგეგმო კომიტეტმა და სსრ კავშირის სახმომარაგებამ ამ წინადადებათა საფუძველზე შეიმუშაონ და სსრ კავშირის მთავრობას წარუდგინონ გადაწყვეტილების შესაბამისი პროექტი.

სსრ კავშირის მინისტრთა საბჭომ უახლოესი პერიოდის ერთ-ერთ უმნიშვნელოვანეს სახელმწიფო ამოცანად ცნო დროულად მომზადება მომდინარე წლის საგაზაფხულო მინდვრის სამუშაოებისათვის და დაავალა მოკავშირე რესპუბლიკების მინისტრთა საბჭოებს, სსრ კავშირის სამინისტროებსა და უწყებებს სასწრაფო წესით განიხილონ და გადაწყვეტონ საკითხები, რომლებიც დაკავშირებულია მატერიალურ-ტექნიკური რესურსებით და განსაკუთრებით საწვავით, მინერალური სასუქებითა და ტრაქტორის სათადარიგო ნაწილებით, სასოფლო-სამეურნეო მანქანებითა და ავტომანქანებით სოფლის მეურნეობის უზრუნველყოფასთან.

კრიტიკითა და თვითკრიტიკით

საერთო-სახალხო დოვლათი ხელშეუხებელია!

ამათი დიდი და ლამაზი სოფელია გურიაში. სოფლის ცენტრი დამშვენებულია სხვადასხვა კაპიტალური ნაგებობებით. კოლმეურნეობის კანტორის ორსართულიანი და საშუალო სკოლის დიდებული შენობები, ჩაის ფაბრიკა, ბანზო სასწრაფი ქარხანა, რომელი ერთი ჩამოვთვალოთ! ეს ყოველივე პატარა ქალაქის იერს ანიჭებს ამ სოფელს.

შეძლებულად რომ ცხოვრობენ მამათელები, ამაზე მეტყველებს მწვანეში ჩაფესული კოლმეურნეთა კოხტა კარმიდამო, ორსართულიანი ოდა-სახლები.

სოფლის ცენტრიდან ხელისგულივით მოჩანს უხვმოსავლიანი ჩაის პლანტაციები, რომლებსაც 250 ჰექტარი უჭირავს. ეს არის კოლმეურნეთა სიმდიდრისა და შემოსავლის მთავარი წყარო. შრომისმოყვარე მამათელებმა კარგად იციან, რომ ჩაის უხვი მოსავლის ბედი ახლა წყდება. ამიტომ არის, რომ დროზე აგროტექნიკურ ვადებში ასრულებენ პლანტაციების ზამთრის სამუშაოებს.

ახლაც მიუხედავად ზამთრის სუსხისა, ადრე დილიდან დაღამებამდე არ წყდება ჩაის პლანტაციებში მუშაობა, მეჩაიეები მამაცურად იბრძვიან დიდი ლენინის საიუბილეო წელს ჩაის სარეკორდო მოსავლის მისაღებად. 200 ჰექტარამდე პლანტაცია შებარულია მინერალური სასუქების შეტანით, მიმდინარეობს სადრენაჟო არხების გაწმენდა, ბუჩქების მძიმე გასვლა, ამ დღეებში დაიწყებენ ბუჩქების შპალერული გასხვლის სამუშაოებს. დაყენებულია სიმინდის საყანე ფართობების მომზადება, ნიადაგის მოხვნა, სათესლე ფონდის კონდიციამდე აყვანა. მზადყოფნაშია მძლავრი ტექნიკა თესვის კამპანიის მაღალ დონეზე ჩატარებისათვის.

მამათელები ხელდამშვენებულნი მოვიდნენ თავიანთ წლიურ საანგარიშო კრებაზე. ისინი შეიკრიბნენ სკა-ბაგისასთვის, განხილული მუშაობის შესაფასებლად და მომავლის გეგმების დასასახავად.

კოლმეურნეობის გამგეობის თავმჯდომარემ ბ. შვავრდნაძემ თავის საანგარიშო მოხსენებაში დაბეჯითებით ილაპარაკა ჩატარებული მუშაობის აგებულებზე, კოლმეურნეთა თავდადებული შრომის საუკეთესო შედეგებზე, რასაც მამათელებმა მიაღწიეს ბ. ი. ლენინის დაბადების 100 წლისთავის ღირსეულად შესვენერისათვის ნაკისრი ვალდებულების წარმატებით განაღდების საქმეში.

კრებაზე სიამაყით აღინიშნა, რომ მამათელმა მეჩაიეებმა 1.285 ტონა ჩაის ფოთოლი ჩააბარეს წარმოებას ნაცვლად წლიური გეგმით გათვალისწინებული 1.239 ტონისა, საშუალოდ ჰექტარზე 5.400 კილოგრამი ფოთოლი მიიღეს. ამ საქმეში ქებით მოიხსენიეს ამ მოწინავე ბრიგადების მეჩაიეები, რომლებსაც ვ. კილაძე, ტ. ღლონტი, ვ. ჩიკაშუა, კ. სალუქვაძე ხელმძღვანელობენ. ცალკეული მეჩაიეებიდან აღინიშნა რუსუდან ჩხაიძის, ანგელინა სამსონიას, ოლია ჩხაიძის, ქეთო კილაძის, ნინა დობორჯგინიძის, ნათელა ჩხაიძისა და სხვათა საუკეთესო მუშაობა. თვითეულმა მათგანმა 5-10 ტონა ფოთოლი მოკრიფა.

როგორც კრებაზე ითქვა, მეჩაიეებს არც მესამინდეები ჩამორჩნენ, გეგმით გათვალისწინებული 400 ტონის ნაცვლად მიიღეს 450 ტონა მარცვალი. თვითეულ კაც დღეს კოლმეურნეებმა მოიწიეს 3 კილოგრამი სიმინდის მარცვალი. სიმინდის მაღალი მოსავლის მიღებით თავი ისახელეს მოწინავე კოლმეურნეებმა მამია კილაძემ, ბენადი დობორჯგინიძემ, მირიან ღლონტმა, ლაზარე ჩხაიძემ, გრიშა პატეიშვილმა, ეორა ჩხაიძემ.

კრების მიმდინარეობის მთელ პერიოდში მკვეთრად იგრძნობოდა კრიტიკა და თვითკრიტიკა. აქ პირუთვნელად აღნიშნეს, რომ წლების მანძილზე სოიისა და ლობიოს სამარცხვინოდ დაბალ მოსავალს იღებენ. ეს იც ითქვა, რომ შარშან 2.600 კილოგრამი სოია დათესეს და 1.100 კილოგრამი მოსავალი მიიღეს.

კამათში სიტყვით გამოსულმა კოლმეურნეებმა დღის წესრიგში ბევრი საკითხი დააყენეს. ცალკეული მეჩაიეებიდან აღინიშნა რუსუდან ჩხაიძის, ანგელინა სამსონიას, ოლია ჩხაიძის, ქეთო კილაძის, ნინა დობორჯგინიძის, ნათელა ჩხაიძისა და სხვათა საუკეთესო მუშაობა. თვითეულმა მათგანმა 5-10 ტონა ფოთოლი მოკრიფა.

...ეს ...

...

...

...

...

...

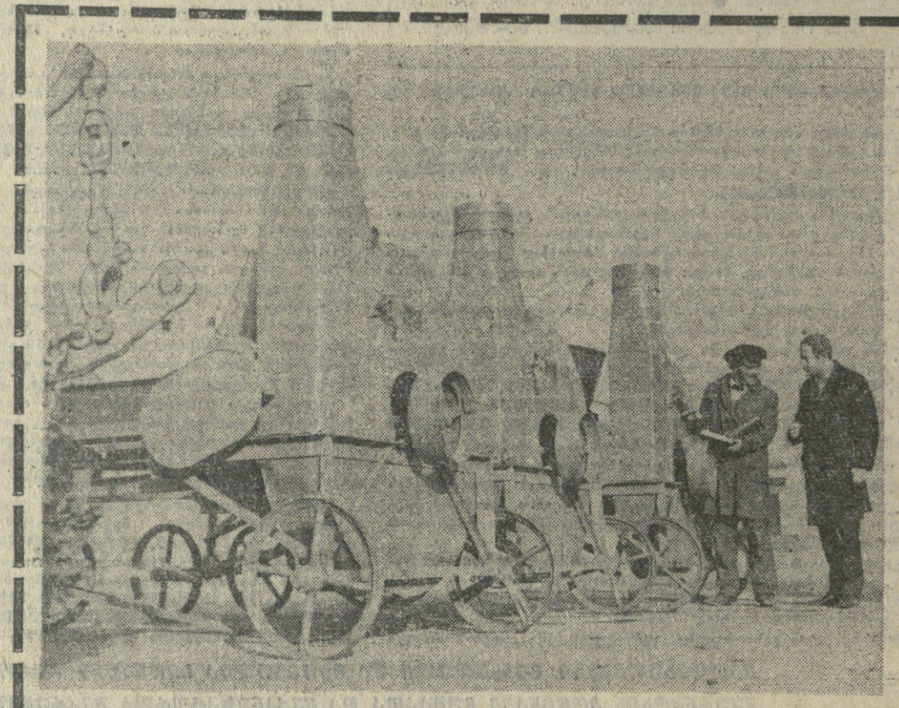

მანქანები მაღალმთიან სოფლებს

აბპარის კოლმეურნეობები და საბჭოთა მეურნეობები დიდ ყურადღებას აქცევენ მეცხოველეობის შემდგომ განვითარებას. „აჭარხოლტექნიკის“ საავტო-შემოზიდვის ბაზა ითვალისწინებს რა მეურნეობების მოთხოვნილებებს, უზრუნველყოფს მეცხოველეობის ფერმების საჭირელი მანქანებითა და მექანიზმებით. აჭარის მთიანი რაიონების კოლმეურნეობებისათვის ამასწინათ მიიღეს „რსს-6“ მარკის სილოსის საჭირელების დიდი პარტია.

ახალი სილოსის საჭირელები შეიძინეს ქედის მაღალმთიანი რაიონის სოფლების — გეგელიძეების, დანდალოს, წონიარისის, ზვარეს კოლმეურნეობებმა. შეივსო კოლმეურნეობების ავტოპარკებიც. ბაზამ კოლმეურნეობებს მიაწოდა ხუთ სატვირთო „გაზ-93ბ“ მარკის თვითმცლელი ავტომანქანა. მინდვრების მოსავლიანობის გასაზრდელად კოლმეურნეობებმა შეიძინეს 1200 ტონა სხვადასხვა მინერალური სასუქი. ამ დღეებში ბაზა მიიღებს ტრაქტორების დიდ პარტიას, რომლებსაც აგრეთვე მიჰყიდიან რესპუბლიკის კოლმეურნეობებს.

სურათზე: „აჭარსოფლტექნიკის“ რესპუბლიკური გაერთიანების ბათუმის საავტო-შემოზიდვის ბაზა. საწყობის გამგე ავთანდილ გოგოლიშვილი და ბაზის დირექტორის მოადგილე ჯუმბერ მახარაძე (მარცხნივ) ამოწმებენ ახალ სილოსის საჭირელებს.

ფოტო ნ. ანასტასიადისა (საქდესის ფოტოქრონიკა).

საუკეთესო სტანდარტების დონეზე

ბიბათარა. (საკ. კორ.). ლითოფონის ქარხნის პროდუქცია ხარისხით საუკეთესო სტანდარტების დონეზე. ამიტომ აქ ხუთწლედის დამდეგიდან არც ერთი რეკლამაცია არ მიუღიათ.

ქიმიკოსები მაღალნაყოფიერად შრომობენ საიუბილეო წელს. ინვაზრმი გეგმის გადამტებით გამოშვებულია ათობით ტონა ლითოფონი, შაბიამანი, ლაქ-ემალები, საღებავები და სხვა ძვირფასი ქიმიური ნაწარმი. ერთ თვეში აქ მილიონობით მანეთის პროდუქციის რეალიზაცია მოახდინეს, რითაც საგრძნობლად გადალამტეს დავალებას.

განსაკუთრებით დაწინაურდნენ ლითოფონის, სრესილი ზეთოვანი საღებავებისა და შაბიამნის საამქროთა კოლექტივები, რომლებსა ა. რობაქიძე, ი. ბრეგაძე და გ. ანასტასიადი ხელმძღვანელობენ.

„საქართველოს სოფლის მეურნეობა“ № 2

გამოვიდა საქართველოს სსრ სოფლის მეურნეობის სამინისტროს ყოველთვიური სამეცნიერო-პოპულარული ჟურნალის „საქართველოს სოფლის მეურნეობის“ მორიგი, მეორე ნომერი.

ჟურნალში დაბეჭდილია სტატიები და წერილები: მოწინავეგავზარდოთ მარცვლეულის წარმოება; მ. ღვინჭილია — სოფლის მეურნეობის მუშაკთა ამოცანები; ფ. ხალვაშაია — მშობლიური და ახლობელი, ო. ხუციშვილი — ბაღნარეთი ფერობებზე; ი. ხოხლოვი — სასოფლო-სამეურნეო წარმოება ინდუსტრიალიზაციის გზაზე; ბ. დოლიძე, რ. ბეხელია — სრულყოფილი მანქანები მეჩაიეობის საყოფაცხოვრებო მომსახურების სამმართველო, რომელსაც კოლმეურნეობამ საუკეთესო შენობა აუგო კომბინატისათვის, მაგრამ მშენებლობაზე დასარჯული თანხის ჩარიცხვას დანაშაულებრივად აჭიანურებენ. მან ისიც თქვა, რომ კოლმეურნეობას სინალოისა და ამორტიზაციის ფულს არ უხდიან. გამოდის, რომ ჩვენ თვითონ ვემსახურებით ლანჩხუთის საყოფაცხოვრებო მომსახურების სამმართველოს.

მომხსენებელმა და მოკამათეებმა აღნიშნეს, რომ კოლმეურნეობას მნიშვნელოვანი წარმატებები აქვს სახალგადოებრივ მეცხოველეობაში, მაგრამ ჯერ კიდევ დიდია შრომის დანახარჯი წარმოებული პროდუქციის ერთეულზე. მაგალითად, მეცხოველეობიდან მიღებულია 34.000 მანეთი, ხოლო ამ დარგში გაწეული ხარჯები 87.000 მანეთს აღემატება. კამათში სიტყვებით გამოსულმა კოლმეურნეებმა კ. კილაძემ, კ. ღლონტმა, ბ. კილაძემ, ლ. ლომაძემ, ლანჩხუთის მშრომელთა დეპუტატების რაიონული საბჭოს აღმასკომის სოფლის მეურნეობის სამმართველოს უფროსმა დ. ცინცაბაძემ და სხვებმა ილაპარაკეს მთელ რიგ საჭირბოროტო საკითხებზე, საღღესო გადაუდებელ ამოცანებზე, კოლმეურნეობის წინსვლის გზებზე და ზოგიერთ ადგილად მოსაგვარებელ, მაგრამ ჯერ კიდევ არსებულ ნაკლოვანებებზე.

კრებაზე აღნიშნეს, რომ შარშან სტიქიურმა მოვლენებმა სერიოზულად დაუზარალა სოფლის ორი დასახლებული უბანი, მოსწყვიტა ისინი სოფლის ცენტრს. ზარალის აღსა დგენად და მდგომარეობის გამოსასწორებლად შეადგინეს სარეზერვო, მაგრამ საქართველოს სსრ მელიორაციისა და წყალთა მეურნეობის სამინისტროს ჯერ კიდევ ზომები არ მიუღია, რაც მოსახლეობის სამართლიან გულისწყრომას იწვევს.

კოლმეურნეობა ხაზი გაუსვამს ერთ მტკივნეულ ფაქტსაც. არ იქნა და ვერ მოაგვარეს მეჩაიეებისათვის ჩაის საწონი 20-კილოგრამიანი სასწორების შემოტანა. გასული წლის ჩაის კრეფის სეზონში „საქსოფლტექნიკის“ მუშაკები ყოველთვის ჰპირდებოდნენ სხვადასხვა მარკის სასწორების შემოტანას, მაგრამ ამაოდ. ეს წელს არ უნდა გამეორდეს.

კრებამ ერთსულოვნად მიიღო რეზოლუცია მუშაობის შემდგომი გაუმჯობესებისათვის. კრების მონაწილეებმა იკისრეს ახალი ვალდებულებანი დიდი ბელადის ვ. ი. ლენინის დაბადების 100 წლისთავის ღირსეულად შეხვედრისათვის. ვალდებულებაში ნათქვამია, რომ 1970 საიუბილეო წელს მამათელები მოკრეფენ 1.350 ტონა ჩაის ნარისხოვან ფოთოლს ნაცვლად გეგმით გათვალისწინებული 1.250 ტონისა, ჰექტარზე მიიღებენ 30 ცენტნერ სიმინდის მოსავალს, სახელმწიფოს მიჰყიდიან 35 ტონა ციტრუსოვანთა ნაყოფს, 42 ტონა ტუნგს, მნიშვნელოვნად განავითარებენ სახალგადოებრივ მეცხოველეობას, მის პროდუქტიულობას, აწარმოებენ 10 ტონა აბრეშუმის პარკს, ფულად შემოსავალს აიკრეფენ 1.100.000 მანეთამდე.

ბ. ჩხაიძე,
„კომუნისტის“ საკ. კორ.

ახალი საავტომობილო ქარხანა

სსრ კავშირის მინისტრთა საბჭომ მიიღო დადგენილება „კამაზ საავტომობილო ქარხნის მშენებლობის პირველი რიგის ღონისძიებათა შესახებ“. მთავრობამ დაავალა საავტომობილო მრეწველობის, ენერგეტიკისა და ელექტროფიკაციის, სატრანსპორტო მშენებლობის, გაზის მრეწველობის, სამონტაჟო და სპეციალურ სამუშაოთა სამინისტროებს 1970-1974 წლებში უზრუნველყონ კამის საავტომობილო ქარხნის მშენებლობა და ამუშავება.

ეს საწარმო, რომელიც, არსებითად, ქარხნების მთელი კომპლექსი იქნება, აშენდება ქალაქ ნაბერეჟნე ჩოლნის (280 კილომეტრზე ყაზანიდან) რაიონში. საწარმო გამოუშვებს 150 ათას დიდი ტვირთამწეობის დიზელის სატვირთო ავტომობილებს, აგრეთვე ავტომატარებლებს. ახალი ავტომობილი განკუთვნილია სახალხო-სამეურნეო ტვირთის მასობრივი გადაზიდვისათვის. საწარმო გამოუშვებს აგრეთვე დიზელის ძრავებს როგორც საკუთარი საჭიროებისათვის, ისე ამ დარგის მთელი რიგი სხვა ქარხნებისათვის.

ახალ ქარხანას ეაშენებს დიდი სამშენებლო ორგანიზაცია კამეესენერგომშენი. უკვე 1970 წელს მის დასახმარებლად გაგზავნიან ათასობით მშენებლებს.

კამის ავტოქარხნის მშენებლობასთან ერთად ამავე წლებში მშენებლების ახლანდელი პატარა ქალაქის — ნაბერეჟნე ჩოლნის ადგილას ააშენებენ დიდ თანამედროვე ქალაქს, რომელშიც რამდენიმე ასეული ათასი კაცი იცხოვრებს. დადგენილებით გათვალისწინებულია საცხოვრებელი სახლების, კომუნალური მეურნეობისა და კულტურულ-საყოფაცხოვრებო დანიშნულების ობიექტების, კვების მრეწველობის, ვაჭრობის, ხორცისა და რძის მრეწველობის, ტრანსპორტის, კავშირგაბმულობის საწარმოების, აგრეთვე სამშენებლო ინდუსტრიისა და საშენ მასალათა მრეწველობის საწარმოებისა და ბაზების მშენებლობა.

სსრ კავშირის ენერგეტიკისა და ელექტრიფიკაციის სამინისტროს სსრ კავშირის სახმშენთან და სამონტაჟო და სპეციალურ სამშენებლო სამუშაოთა სამინისტროსთან ერთად დაეკვალა ორი თვის ვადაში შეიმუშაოს კამის საავტომობილო ქარხნის მოედანზე სამშენებლო სამუშაოთა ორგანიზაციის ღონისძიებანი, რათა უზრუნველყონ ამ საწარმოს მშენებლობის დამთავრება დადგენილ ვადებში და სამუშაოთა მაღალი ხარისხი.

დასახულია ღონისძიებანი ამ ობიექტის მშენებლობისა და წარმოებისათვის კადრების მოსამზადებლად. ყაზანის ერთ-ერთ უმაღლეს სასწავლებელში გაიხსნება ავტომშენებლობის ფაკულტეტი კონსტრუქტორებისა და ტექნოლოგების მოსამზადებლად. სტუდენტების მიღება პირველ კურსზე და მეორე და მესამე კურსების სტუდენტთა სპეციალიზაცია ამ ფაკულტეტზე დაიწყება 1970-1971 სასწავლო წლიდან.

კუზბასის ხუთწლედი

„მთავრობამ მიიღო დადგენილება „კუზნეცკისა და ყარაგანდის ქვანახშირის აუზებისა და ეკიბასტუზის ქვანახშირის საბადოს შემდგომი განვითარების ღონისძიებათა შესახებ“. დადგენილებაში გათვალისწინებულია, რომ ამ რაიონებში ქვანახშირის მოპოვება გაიზარდოს 228 მილიონ ტონამდე 1975 წელს და 300 მილიონ ტონამდე 1980 წელს. სსრ კავშირის ქვანახშირის მრეწველობის სამინისტროს დაეკვალა შეიმუშაოს და განახორციელოს ღონისძიებანი, რომლებიც უზრუნველყოფენ კუზნეცკისა და ყარაგანდის აუზებსა და ეკიბასტუზის საბადოში მოქმედი შახტებისა და კარიერების საწარმოო სიმძლავრეთა სრულ ათვისებას. მიეცემულია დავალებანი კარიერებისა და შახტების მშენებლობისა და რეკონსტრუქციის შესახებ მომდევნო ხუთწლედში და ამ რაიონში ქვანახშირის ამოღებისა და მოპოვების ახალ სიმძლავრეთა ამოქმედების შესახებ.

დადგენილებაში გათვალისწინებულია ღონისძიებანი მეშახტეთა სანიტარო-საყოფაცხოვრებო პირობების გაუმჯობესებისა და კადრების შენარჩუნებისათვის. ქალაქ ეკიბასტუზის გარშემო შეიქმნება მწვანე ზონა.

(„ПРАВДА“-საკდესი).

ჩვენი მკითხველები გვწერენ

● ასპინძა. ტოლოშის საშუალო სკოლის მასწავლებელთა და მოსწავლეთა კოლექტივი დიდ მუშაობას ეწევა ვ. ი. ლენინის დაბადების 100 წლისთავის იუბილეს შესახვედრად. სკოლაში სისტემატურად ეწყობა ლექციები, მოხსენებები, საუბრები, თემატური საღამოები. სკოლის პიონერთა ოთახში, აგრეთვე საკლასო ოთახებში მოწყობილია ფოტოსტენდები — „1870-1970“, „ლენინის ბავშვობა“, „ლენინი გორკაში“.

ბ. წინწკალაძე.

● ქედა. მუდამ ბევრი ხალხია აწმყესის კლუბის ბიბლიოთეკაში. აქ მშრომელთა განკარგულებაშია დიდძალი ლიტერატურა, ჟურნალ-გაზეთები.

სამკითხველო დარბაზში ყურადღებას იპყრობს ვ. ი. ლენინის ცხოვრებისა და მოღვაწეობის ამსახველი ფოტოსტენდები.

ამას წინათ ბიბლიოთეკამ მოაწყო მკითხველთა კონფერენცია თემაზე: — „ვ. ი. ლენინი — პროლეტარიატის ბელადი“.

ბ. ფერსელიძე.

● ზუგდიდი. კარგი საჩუქარი მიიღეს სოფელ ჭკადუაშის მშრომელებმა. სოფლის ცენტრში გაიხსნა ახალი, კეთილმოწყობილი აფთიაქი, რომელიც მომარაგებულია საჭირო მედიკამენტებითა და მოწყობილობით.

აფთიაქი მომსახურებას უწევს სოფლის მშრომელებს.

ბ. ალშიბაია.

● ტყიბული. ორმაგის გამსწავლებელი კოლმეურნეობა (თავმჯდომარე გ. გვეტაძე) საკუთარი ხახსრებით აგებს დაწყებითი სკოლის ტიპურ შენობას. იგი გათვალისწინებულია 80 მოსწავლისათვის.

სკოლის ახალი შენობა მალე გადაეცემა საექსპლოატაციოდ.

მ. კუბლაშვილი.

● ჭიათურა. ლენინის ორდენოსანი მარგანეცრესტის დიმიტროვის სახელობის მაღაროში ბევრი რამ კეთდება მუშათა საყოფაცხოვრებო პირობების გაუმჯობესებისათვის.

აქ აშენდა და ახლახან საექსპლოატაციოდ გადაეცა კეთილმოწყობილი საბაგშო ბაღი 50 ბავშვისათვის.

ბაღში ყველა პირობაა ნორჩების სწავლა-დასვენებისათვის.

ეს კარგი საჩუქარია.

ბ. კაპანაძე, ბ. გოგატიშვილი, ვ. ბაბაშიძე.

წერილი არ დაბეჭდილა, მაგრამ...

ამხ. ს. გოგიშვილი რედაქციას სწერდა, რომ წითელწყაროს რაიონის სოფელ არბოშიკის რადიოკვანძის ტექნიკოსი ბ. ალადაშვილი ბოროტად იყენებდა სამსახურებრივ მოვალეობას, არღვევდა რადიოკვანძის ექსპლოატაციისა და ახალი რადიო წერტილის გახსნის არსებულ წესებს.

წერილი ზემაღის მისალებად გადაეგზავნა წითელწყაროს რაიახმკომს აღმასკომს, რომელიც გვატყობინებს: კავშირგაბმულობის გურჯაანის მეცხრე ხაექსპლოატაციო კვანძმა წითელწყაროს მეშვიდე ტექნიკური უბნის უფროსს ამხ. ჯალიაშვილს მითითება მისცა არბოშიკის რადიოკვანძის მომსახურე პერსონალის მიმართ სუსტი კონტროლის გამო. სოფელ არბოშიკის რადიოკვანძის უფროსი ტექნიკოსი ბ. ალადაშვილი ორი თვით ჩამოყენებულ იქნა თანამდებობიდან.

რედაქციამ მიიღო ხიგნალი, რომელშიც წერდნენ, სადგურ სუფსის ბუფეტში ვაჭრობის წესებს არღვევენ და მომხმარებელს ფასებში ატყუებენო.

ამ წერილთან დაკავშირებით საქართველოს რკინიგზის რესტორნებისა და ბუფეტების ტრესტის სამმართველო რედაქციას ატყობინებს: სადგურ სუფსის მებუფეტეს ე. კარკურაშვილს გამოეცხადა სახტიკი ნაკლოვანები ვაჭრობის წესების დამახინჯებისათვის, ხოლო მზარეულმა გ. ჯანაშვილმა მიიღო საყვედური კერძების დამზადების რეცეპტურის დარღვევისათვის. მახარაძის საგზაო რესტორნის დირექტორი მ. კობალავა გაფრთხილებულ იქნა, რომ გააძლიეროს კონტროლი სადგურ სუფსის ბუფეტისადმი.

ᲛᲡᲝᲤᲚᲘᲝ ᲓᲦᲔᲡ

ᲚᲔᲜᲘᲜᲘᲖᲛᲘᲡ ᲔᲠᲗᲒᲣᲚᲔᲑᲐ

ᲬᲘᲗᲔᲚᲘ ᲐᲚᲛᲘᲡ ᲨᲠᲘᲐᲚᲔᲑᲘᲡ ᲛᲝᲠᲩᲘᲚᲘᲡ ᲡᲐᲮᲔᲚᲛᲬᲘᲤᲝᲡ ᲡᲐᲛᲮᲐᲠᲗᲝᲡ ᲡᲐᲡᲬᲐᲚᲔᲡᲘ ᲜᲐᲜᲢᲔᲠᲘᲡ ᲡᲢᲐᲓᲘᲝᲜᲘᲡ ᲛᲔᲠᲕᲔ ᲓᲦᲔᲡ ᲛᲘᲣᲫᲦᲕᲔᲚᲘᲐ ᲐᲠᲐᲛᲐᲢᲣᲚᲘ ᲛᲝᲛᲮᲓᲠᲔᲑᲘᲡ ᲛᲔᲝᲗᲔ ᲬᲚᲘᲡᲗᲐᲕᲘᲡ ᲓᲐᲡᲐᲠᲑᲔᲚᲘ ᲐᲠᲘᲡ ᲛᲘᲡᲘ ᲛᲔᲪᲘᲡᲛᲔᲠᲘ ᲓᲐᲑᲐᲓᲔᲑᲘᲡ 100 ᲬᲚᲘᲡᲗᲐᲕᲘᲡ.

ᲐᲠᲥᲘᲢᲔᲥᲢᲣᲠᲘᲡ ᲗᲕᲐᲚᲡᲐᲖᲠᲘᲡᲘᲡᲗ ᲗᲐᲜᲐᲛᲔᲓᲠᲝᲕᲔ ᲡᲞᲝᲠᲢᲘᲡ ᲡᲐᲡᲐᲑᲚᲝ ᲜᲐᲜᲢᲔᲠᲘᲡ ᲡᲐᲛᲮᲐᲠᲗᲝ ᲡᲐᲛᲬᲘᲤᲝᲡ ᲛᲘᲚᲝᲒᲘᲗ.

ᲢᲔᲚᲔᲢᲐᲘᲞᲘᲡ ᲚᲔᲜᲘᲜᲘᲓᲐᲜ

ᲤᲐᲥᲢᲔᲑᲘ

Ⴊ. ᲛᲔᲜᲝᲜᲘᲡ ᲒᲐᲜᲘᲡᲮᲚᲔᲑᲐ

● ᲜᲘᲣ-ᲘᲝᲠᲙᲘ, 10 თებერვალი. (საკდესი). შეერთებული შტატები უნდა წავიდეს ვიეტნამიდან — ასეთია ვიეტნამის ომის დამთავრების ერთადერთი გზა, განაცხადა გუშინ გაერთიანებული ერების ორგანიზაციაში გამართულ პრეს-კონფერენციაზე ინდოელთის ცნობილმა პოლიტიკურმა მოღვაწემ, მსოფლიოს მშვიდობის საბჭოს საპატიო პრეზიდენტმა კრიშნა მენონმა. იგი კანადიდან გზად მიმავალი ნიუ-იორკში ჩამოსდა და გუშინ ესაუბრა გაერთიანებული ერების ორგანიზაციის გენერალურ მდივანს უ თანს.

ᲞᲐᲠᲢᲘᲖᲐᲜᲗᲐ ᲛᲝᲥᲛᲔᲓᲔᲑᲐ

● ᲐᲗᲔᲜᲘ, 10 თებერვალი. (საკდესი). გუშინ პალესტინის „ფათჰის“ ორგანიზაციის პარტიზანებმა შვიდი წარმატებული ოპერაცია განახორციელეს იორდანიის ოკუპირებული ტერიტორიის ჩრდილოეთ ნაწილში განლაგებული ისრაელის ჯარების წინააღმდეგ. ეს განაცხადა პალესტინის სარდლობის სამხედრო წარმომადგენელმა.

პარტიზანებმა მოხპეს ისრაელთა სამი სამხედრო პატრული, დაანგრიეს სამი საოთალთვალო პუნქტი, აეფეთქეს ავტომანქანა.

ᲓᲐᲑᲝᲛᲑᲔᲡ ᲘᲡᲠᲐᲔᲚᲗᲐ ᲞᲝᲖᲘᲪᲘᲔᲑᲘ

● ᲙᲐᲘᲠᲝ, 10 თებერვალი. (საკდესი). გუშინ ნაშუადღევს არაბთა გაერთიანებული რესპუბლიკის ავიაგამანადგურებელი ბომბდამშენები მეორედ დაესხნენ თავს ისრაელის ჯარების პოზიციებს სუეცის არხის აღმოსავლეთ სანაპირ ოზე მის ჩრდილოეთ სექტორში.

როგორც მენის სააგენტო იუწყება, დავალების შესრულების შემდეგ ეგვიპტის ყველა თვითმფრინავი მშვიდობიანად დაბრუნდა ბაზებში.

ᲒᲐᲖᲔᲗᲘ „ᲙᲚᲐᲭᲠᲘᲗᲘ“ ᲙᲘᲕᲔᲣᲜᲔᲑᲘ

● ᲙᲐᲘᲠᲝ, 9 თებერვალი. (საკდესი). არაბთა გაერთიანებული რესპუბლიკის მოსახლეობამ 88 მილიონს მიაღწია.

ეს ნათქვამია გაზეთ „ალ-ახრამში“ გამოქვეყნებულ მობილიზაციისა და სტატისტიკის ცენტრალური სამმართველოს ოფიციალურ ცნობაში. ამ ცნობის თანახმად, არაბთა გაერთიანებული რესპუბლიკის მოსახლეობა საშუალოდ 2.54 პროცენტით მატულობს წელიწადში და უკანასკნელი 15 თვის განმავლობაში გაიზარდა 1 მილიონით.

ᲙᲝᲛᲔᲣᲜᲘᲡᲢᲘ

ᲛᲔ-8 ᲒᲐᲖᲗᲘ, ᲝᲗᲮᲨᲐᲑᲐᲗᲘ, 11 ᲗᲔᲑᲔᲠᲕᲐᲚᲘ, 1970 Წ.

ᲚᲔᲘᲠᲓᲘᲡ ᲛᲝᲒᲖᲐᲣᲠᲝᲑᲐ

ᲕᲐᲨᲘᲜᲒᲢᲝᲜᲘ, 9 თებერვალი. (საკდესი). ამერიკის შეერთებული შტატების თავდაცვის მინისტრი შელვინ ლეირდი წავიდა სამხრეთ ვიეტნამში ერთი კვირის ხანმოკლე ოფიციალური მოგზაურობაში, ოფიციალური ვერსიის თანახმად, მოგზაურობის მიზანია „ხალმარი ვერთარების შეფასება ვიეტნამში“.

მ. ლეირდის ვიზიტი იწყება მაშინ, როდ ამერიკის შეერთებული შტატების კონგრესის სენატს საგარეო საქმეთა კომისიაში განიხილავენ მთავრობის საგიეტნამო პოლიტიკას, რომლის დროსაც „ომის გეიტნამიზაციის“ პროგრამას არა თუ აკრიტიკებენ, არამედ ეჭიქვეშ აყენებენ როგორც ვიეტნამის ჭაობიდან გამოსვლის მეთოდს. თეთრი სახლი იუწყება, რომ გააცილა რა ლეირდი სამოგზაუროდ, პრეზიდენტმა ნიქსონმა მისცა მითითება „რაც შეიძლება ფართოდ „შეისწავლოს, თუ როგორ სრულდება „ვიეტნამიზაციის“ პროგრამა.

ᲠᲝᲯᲔᲠᲡᲘᲡ ᲕᲝᲘᲐᲟᲘ ᲐᲤᲠᲘᲙᲐᲨᲘ

ᲠᲐᲑᲐᲗᲘ, 9 თებერვალი. (საკდესი). მაროკოში ხანმოკლე ვიზიტით მყოფი ამერიკის შეერთებული შტატების სახელმწიფო მდივანი უილიამ როჯერსი შეხვდა მაროკოს მეფე ჰასან მეორეს.

მაროკოში ვიზიტით როჯერსმა დაიწყო თავისი მოგზაურობა აფრიკის მთელი რიგი ქვეყნების დედაქალაქებში, რომელიც ასახავს ამერიკის შეერთებული შტატების მმართველი წრეების სულ უფრო მზარდ ინტერესს აფრიკის ქვეყნებისადმი.

ამასთან დაკავშირებით გაზეთი „ობზერვერი“ სასტიკად აკრიტიკებს ამერიკის შეერთებული შტატების პოლიტიკას ახლო აღმოსავლეთში.

ᲓᲐᲜᲐᲨᲐᲣᲚᲗᲐ ᲓᲐᲡᲐᲡᲬᲠᲔᲡ

ᲫᲕᲚᲘᲡᲘ, 10 თებერვალი. (საკდესი). ისრაელისთვის განკუთვნილი სამხედრო მოწყობილობის ახალი ტვირთი დაკავეს შვეიცარიის ხელისუფლებმა 6 თებერვალს ციურიხის აეროპორტში.

ეს უკვე მეორე შემთხვევაა, რაც შვეიცარიაში მოხდა უკანასკნელი რამდენიმე კვირის განმავლობაში. როგორც იუწყებოდნენ, მომდინარე წლის 24 იანვარს ჟენევის საბაჟო კონფისკაცია უყო ამერიკული წარმოების „ფანტომის“ ტიპის ავიაგამანადგურებელ-ბომბდამშენთა სათადარიგო ნაწილები 70 ყუთს, რომლებსაც უკანონოდ გადაჰქონდათ ისრაელის ავიაკომპანია „ელ-ალის“ თვითმფრინავით.

ᲕᲘᲖᲘᲢᲘᲗ ᲯᲝᲚᲝᲜᲔᲗᲨᲘ

ᲕᲐᲠᲨᲐᲕᲐ, 9 თებერვალი. (საკდესი). პოლონეთის სახალხო რესპუბლიკის სეიმის პრეზიდიუმის მოწვევით ვარშავაში ჩამოვიდა ჩეხოსლოვაკიის სოციალისტური რესპუბლიკის ფედერალური კრების პრეზიდიუმის დელეგაცია, რომელსაც მეთაურობს ჩეხოსლოვაკიის სოციალისტური რესპუბლიკის ფედერალური კრების თავმჯდომარე დ. განესი.

ᲐᲛᲔᲠᲘᲙᲘᲡ ᲨᲔᲔᲠᲗᲔᲑᲣᲚᲘ ᲨᲢᲐᲢᲔᲑᲘ

ᲛᲝᲣᲗᲛᲝᲕᲔᲜ ᲕᲘᲔᲢᲜᲐᲛᲨᲘ ᲝᲛᲘᲡ ᲨᲔᲬᲧᲕᲔᲢᲐᲡ

ᲕᲐᲨᲘᲜᲒᲢᲝᲜᲘ, 10 თებერვალი. (საკდესი). ვიეტნამში ამერიკის შეერთებული შტატების მთავრობის დანაშაულებრივი ომის გამო პროტესტის მასობრივი აქციები, რაც შეერთებულ შტატებში მოწყო გასული წლის ოქტომბერსა და ნოემბერში, კიდევ უფრო ფართო მასშტაბით განმეორდება მომდინარე წელს. ეს განაცხადეს გუშინ პრეს-კონფერენციაზე ვიეტნამის ომის შეწყვეტისათვის ახალი მობილიზაციის მომწყობი კომიტეტის ხელმძღვანელებმა. „ინტერსაომარ გამოსვლათა მიზანია, — თქვა კომიტეტის თანათავმჯდომარემ პროფესორმა დ. დაუდმა, — მივაღწიოთ ბინძური ომის დაუყოვნებლივ შეწყვეტას“.

გამოცხადებულია მომავალ ანტისაომარ გამოსვლათა პროგრამა. 14-დან 21 თებერვლამდე კომიტეტის ასზე მეტი ადგილობრივი განყოფილება მთელ სახელმწიფოში გამართავს მასობრივ საპროტესტო მიტინგებსა და დემონსტრაციებს იმის წინააღმდეგ, რომ მთავრობა რეპრესიულ ღონისძიებებს ხმარობს მშვიდობის მომხრეთა და მოქალაქეობრივ უფლებათა მებრძოლთა მიმართ. 11-დან 22 მარტამდე ანტისაომარი პროტესტის კვირეული ჩაიკლება ლოზუნგით „შეწყვიტეთ ჯარში გაწვევა“. კვირეული დამთავრდება მასობრივი დემონსტრაციებით. გასაწევ პუნქტებთან და სამხედრო-სალიცენზიო ბარაკებს დაუბრკოლებენ ხელისუფლებს. 15 აპრილს, ამერიკელების მიერ გადასახადების გადუმერების დღეს, ახალგაზრდობა მოაწყობს მასობრივ საპროტესტო დემონსტრაციებს ლოზუნგით „შეწყვიტეთ გადასახადების აკრეფა ვიეტნამის ომისთვის“.

ᲕᲐᲨᲘᲜᲒᲢᲝᲜᲘ, 10 თებერვალი. (საკდესი). დემოკრატიული პარტიის (რომელსაც მეთაურობს ყოფილი ვიცე-პრეზიდენტი გ. ჰემფრი) პოლიტიკურმა საბჭომ გამოაქვეყნა რეზოლუცია ვიეტნამის შესახებ. რომელშიც მოითხოვს დაამთავრონ ომი და მთლიანად გამოიყვანონ ამერიკის ჯარები დღეიდან არაუგვიანეს 18 თვისა.

დემოკრატიული პარტიის პოლიტიკური საბჭო აღნიშნავს, რომ შეერთებული შტატების მიერ საგონის რეჟიმის მხარდაჭერა, რაც ახლა „ვიეტნამიზაციის“ პროგრამის საფუძველია, ერთ-ერთი ყველაზე სერიოზული დაბრკოლებაა ვიეტნამში მშვიდობის მიღწევის გზაზე. დოკუმენტის ავტორები მოითხოვენ, რომ პრეზიდენტმა გადასინჯოს თავისი დამოკიდებულება პარიზის მოლაპარაკებისადმი.

ᲛᲝᲒᲖᲐᲣᲠᲝᲑᲐ ᲤᲝᲢᲝᲐᲙᲐᲠᲐᲥᲢᲘᲗ

ᲜᲘᲐᲙᲝᲚᲘ, ᲡᲣᲠᲐᲗᲨᲘ: ᲛᲘᲛᲝᲠᲔ ᲛᲡᲝᲤᲚᲘᲝ ᲝᲛᲘᲡ ᲛᲡᲮᲕᲘᲠᲙᲚᲗᲐ ᲥᲔᲨᲘ. (საკდესის ფოტოქრონიკა).

ᲑᲐᲖᲔᲗᲘ „ᲐᲢᲐᲡ“ („ᲡᲘᲛᲐᲠᲗᲚᲔ“) ᲐᲠᲡᲔᲑᲝᲑᲘᲡ 5 ᲬᲚᲘᲡ ᲨᲔᲣᲡᲠᲣᲚᲓᲐ. ᲘᲒᲘ ᲓᲐᲐᲠᲡᲓᲐ ᲪᲔᲚᲝᲜᲘᲡ ᲙᲝᲛᲞᲐᲠᲢᲘᲘᲡ ᲘᲜᲘᲪᲘᲐᲢᲘᲕᲘᲗ. ᲐᲛ ᲓᲦᲘᲡ ᲛᲐᲜᲫᲘᲚᲖᲔ ᲛᲐᲜ ᲡᲐᲙᲛᲐᲠ ᲞᲝᲞᲣᲚᲐᲠᲝᲑᲐ ᲛᲝᲘᲞᲝᲕᲐ ᲓᲐ ᲛᲣᲨᲐᲗᲐ, ᲒᲚᲔᲮᲗᲐ, ᲡᲢᲣᲓᲔᲜᲢᲗᲐ ᲓᲐ ᲞᲠᲝᲒᲠᲔᲡᲣᲚᲘ ᲘᲜᲢᲔᲚᲘ�გᲔᲜᲪᲘᲘᲡ ᲓᲘᲓᲘ ᲞᲐᲢᲘᲕᲘᲡᲪᲘᲛᲘᲗ ᲡᲐᲠᲒᲔᲑᲚᲝᲡ.

ᲠᲔᲓᲐᲥᲪᲘᲐ ᲪᲔᲚᲝᲜᲘᲡ ᲓᲔᲓᲐᲥᲐᲚᲐᲥᲘ ᲙᲝᲚᲝᲛᲑᲝᲡ ᲛᲭᲘᲓᲠᲝᲓ ᲓᲐᲡᲐᲡᲚᲔᲑᲣᲚ ᲠᲐᲘᲝᲜᲨᲘ ᲛᲓᲔᲑᲐᲠᲔᲝᲑᲡ, ᲡᲐᲓᲐᲪ ᲫᲘᲠᲘᲗᲐᲓᲐᲓ ᲛᲨᲠᲝᲛᲔᲚᲘ ᲮᲐᲚᲮᲘ ᲪᲮᲝᲕᲠᲝᲑᲡ.

ᲒᲐᲖᲗᲘᲡ ᲓᲘᲓ ᲧᲣᲠᲐᲓᲦᲔᲑᲐᲡ ᲣᲗᲛᲝᲑᲡ ᲚᲔᲜᲘᲜᲘᲡ ᲛᲝᲛᲐᲕᲐᲚ ᲘᲣᲑᲘᲚᲔᲡ. ᲡᲘᲡᲢᲔᲛᲐᲢᲣᲠᲐᲓ ᲥᲕᲘᲜᲓᲔᲑᲐ ᲛᲐᲡᲐᲚᲔᲑᲘ ᲛᲡᲝᲤᲚᲘᲝ ᲞᲠᲝᲚᲔᲢᲐᲠᲘᲐᲢᲘᲡ ᲑᲔᲚᲐᲓᲐᲖᲔ.

ᲡᲣᲠᲐᲗᲨᲘ: ᲠᲔᲓᲐᲥᲪᲘᲘᲡ ᲛᲣᲨᲐᲙᲘ ᲐᲠᲜᲝᲚᲘᲡ ᲐᲪᲮᲝᲛᲘ ᲐᲗᲕᲐᲚᲘᲔᲠᲔᲑᲡ ᲒᲐᲖᲗᲘ „ᲐᲢᲐᲡ“ ᲛᲝᲠᲘᲒ ᲜᲝᲛᲘᲠᲘ. (საკდესის ფოტოქრონიკა).

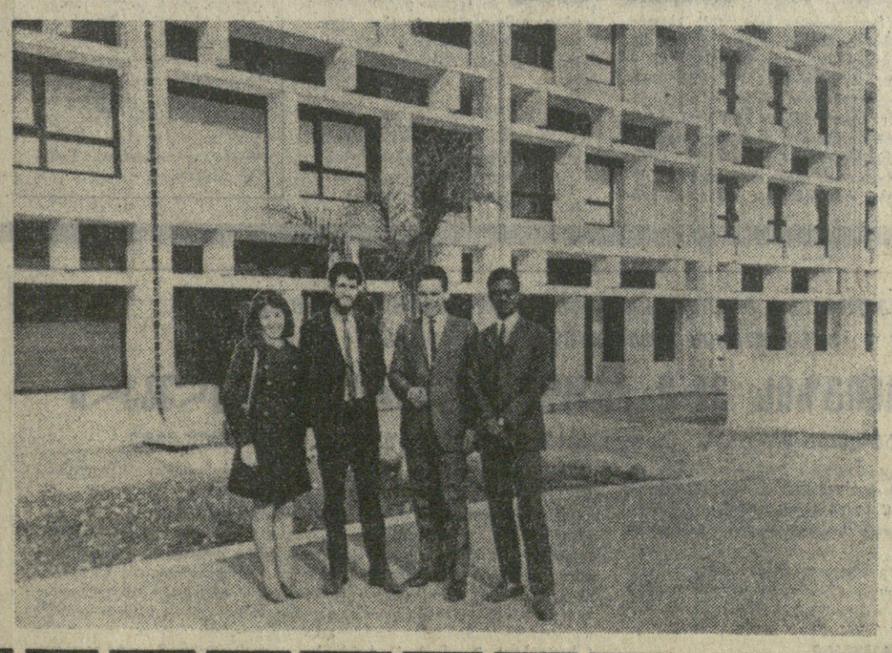

ᲐᲤᲠᲘᲙᲘᲡ ᲬᲧᲝᲜᲑᲘᲡᲐ ᲓᲐ ᲡᲐᲤᲔᲮᲠᲘᲡ ᲪᲔᲜᲢᲠᲨᲘ ᲑᲣᲛᲑᲔᲠᲓᲘᲡᲘᲡ ᲣᲛᲐᲦᲚᲔᲡ ᲡᲐᲡᲬᲐᲚᲔᲑᲚᲔᲑᲨᲘ, ᲠᲝᲛᲔᲚᲘᲪ ᲔᲠᲗᲘ-ᲔᲠᲗᲘ ᲣᲓᲘᲓᲔᲡᲘᲐ ᲔᲚᲘᲠᲘᲡ ᲡᲐᲮᲚᲘᲡ ᲓᲦᲔᲡᲓᲐᲠᲘ ᲓᲔᲛᲝᲙᲠᲐᲢᲘᲣᲚ ᲠᲔᲡᲞᲣᲑᲚᲘᲙᲐᲨᲘ, ᲒᲘᲛᲐᲠᲗᲐ ᲘᲜᲓᲘᲠᲔᲗᲗᲐ ᲞᲘᲠᲕᲔᲚᲘ ᲒᲐᲛᲝᲩᲜᲓᲐ. ᲘᲜᲡᲢᲘᲢᲣᲢᲨᲘ ᲡᲐᲑᲭᲝᲗᲐ ᲡᲞᲔᲪᲘᲐᲚᲘᲡᲢᲔᲑᲘᲡ ᲓᲘᲓᲘ ᲯᲒᲣᲤᲘ ᲩᲐᲣᲗᲐᲛᲑᲡ. ᲘᲡᲘᲜᲘ ᲡᲮᲕᲐᲓᲐᲡᲮᲕᲐ ᲓᲐᲠᲑᲐᲖᲨᲘ ᲗᲐᲕᲘᲡᲘᲗ ᲪᲮᲝᲠᲜᲘᲡ ᲓᲐ ᲐᲦᲛᲝᲪᲕᲘᲚᲔᲑᲘᲡ ᲒᲐᲓᲐᲡᲪᲔᲛᲔᲜ ᲐᲚᲘᲠᲘᲡ ᲐᲮᲚᲒᲐᲖᲠᲓᲐ ᲗᲐᲝᲑᲘᲡ.

ᲡᲣᲠᲐᲗᲨᲘ: ᲡᲐᲓᲘᲞᲚᲝᲛᲝ ᲡᲐᲛᲣᲨᲐᲝᲗᲐ ᲮᲔᲚᲛᲫᲦᲕᲐᲜᲔᲚᲘ, ᲡᲐᲑᲭᲝᲗᲐ ᲛᲐᲡᲬᲐᲚᲔᲑᲘ ᲓᲐᲠᲑᲐᲖᲨᲘ ᲗᲐᲕᲘᲡᲘᲗ ᲪᲮᲝᲠᲜᲘᲡ ᲓᲐ ᲐᲦᲛᲝᲪᲕᲘᲚᲔᲑᲘᲡ ᲒᲐᲓᲐᲡᲪᲔᲛᲔᲜ ᲐᲚᲘᲠᲘᲡ ᲐᲮᲚᲒᲐᲖᲠᲓᲐ ᲗᲐᲝᲑᲘᲡ.

(საკდესის ფოტოქრონიკა).

ᲠᲐᲖᲔ ᲬᲔᲠᲡ ᲣᲪᲮᲝᲔᲗᲘᲡ ᲞᲠᲔᲡᲐ

ᲧᲝᲕᲔᲚᲘ ᲓᲦᲔᲡᲘᲗ

ᲑᲘᲑᲚᲘᲝᲗᲔᲙᲐ

10 თებერვალი

ᲩᲔᲮᲝᲡᲚᲝᲕᲐᲙᲘᲐᲡ „ᲠᲣᲓᲔ ᲞᲠᲐᲒᲝᲡ“ ᲑᲣᲚᲔᲑᲘᲡᲐᲡ ᲑᲣᲚᲒᲐᲠᲘᲐᲨᲘ ᲓᲐᲓᲑᲔᲭᲓᲘᲚᲘ ᲡᲐᲮᲚᲘᲡ ᲞᲘᲠᲕᲔᲚᲘ ᲝᲠᲒᲐᲜᲘᲖᲐᲪᲘᲔᲑᲘᲡ ᲮᲔᲚᲛᲫᲦᲕᲐᲜᲔᲚᲗᲐᲗᲐᲜ ᲗᲐᲜᲮᲛᲝᲑᲘᲗ ᲓᲐᲛᲧᲐᲠᲔᲑᲣᲚᲘ ᲛᲔᲪᲘᲡᲛᲔᲠᲘ ᲓᲐᲑᲐᲓᲔᲑᲘᲡ 100 ᲬᲚᲘᲡᲗᲐᲕᲘᲡ.

ᲗᲐᲕᲘᲡ ᲓᲐᲛᲘᲡᲐᲜᲘᲨᲜᲐᲕᲘ ᲐᲠᲘᲡ ᲛᲘᲡᲘ ᲛᲔᲪᲘᲡᲛᲔᲠᲘ ᲓᲐᲑᲐᲓᲔᲑᲘᲡ ᲛᲘᲖᲜᲘᲗ ᲒᲐᲛᲝᲪᲔᲚᲘᲚᲘ ᲡᲐᲑᲭᲝ ᲙᲝᲛᲘᲢᲔᲗᲘᲡ ᲬᲘᲜᲐᲐᲦᲛᲓᲔᲑᲘ ᲬᲚᲘᲡᲗᲐᲕᲘᲡ ᲓᲐᲡᲐᲠᲑᲔᲚᲘ ᲐᲠᲘᲡ ᲛᲘᲡᲘ ᲛᲔᲪᲘᲡᲛᲔᲠᲘ ᲓᲐᲑᲐᲓᲔᲑᲘᲡ 100 ᲬᲚᲘᲡᲗᲐᲕᲘᲡ.

ᲗᲐᲕᲘᲡ ᲓᲐᲛᲘᲡᲐᲜᲘᲨᲜᲐᲕᲘ ᲐᲠᲘᲡ ᲛᲘᲡᲘ ᲛᲔᲪᲘᲡᲛᲔᲠᲘ ᲓᲐᲑᲐᲓᲔᲑᲘᲡ ᲛᲘᲖᲜᲘᲗ ᲒᲐᲛᲝᲪᲔᲚᲘᲚᲘ ᲡᲐᲑᲭᲝ ᲙᲝᲛᲘᲢᲔᲗᲘᲡ ᲬᲘᲜᲐᲐᲦᲛᲓᲔᲑᲘ ᲬᲚᲘᲡᲗᲐᲕᲘᲡ ᲓᲐᲡᲐᲠᲑᲔᲚᲘ ᲐᲠᲘᲡ ᲛᲘᲡᲘ ᲛᲔᲪᲘᲡᲛᲔᲠᲘ ᲓᲐᲑᲐᲓᲔᲑᲘᲡ 100 ᲬᲚᲘᲡᲗᲐᲕᲘᲡ.

ᲑᲔᲠᲚᲘᲜᲘ, 10 თებერვალი (საკდესი). ნდობა და სულ ეფრო მზარდი პასუხისმგებლობა ფეიერმდებელი კრინკიანია პარტიისა და მთავრობის პოლიტიკისა და ახალგაზრდობის მიმართ, განაცხადა ჰუშინ გერმანიის ერთიანი სოციალისტური პარტიის ცკ-ის პირველმა მდივანმა, გერმანიის დემოკრატიული რესპუბლიკის სახელმწიფო საბჭოს თავმჯდომარემ ვ. ულბრიხტმა დარბაზობაზე, რომელიც მიეძღვნა გერმანიის დემოკრატიულ რესპუბლიკაში ახალგაზრდობის შესახებ პირველი კანონის გამოქვეყნების 20 წლისთავს.

თავის გამოსვლაში ვ. ულბრიხტმა აღნიშნა, რომ დიდი მნიშვნელობა აქვს პირველ კანონს ახალგაზრდობის შესახებ, აგრეთვე მთავრობის შემდგომ ღონისძიებებს, რომელთა მიზანია გერმანიის მიწა-წყალზე შექმნილი პირველი სოციალისტური სახელმწიფოს ახალგაზრდა თაობის აღზრდა.

ვ. ულბრიხტმა ხაზგასმით აღნიშნა გერმანიის დემოკრატიული რესპუბლიკის ახალგაზრდობის დიდმნიშვნელოვანი როლი სოციალიზმის განვითარებული სისტემის მშენებლობაში რესპუბლიკის არსებობის 20 წლის მანძილზე.

ᲑᲣᲚᲒᲐᲠᲘᲐ

ᲑᲣᲜᲓᲔᲡᲕᲔᲠᲘᲡ ᲡᲐᲛᲡᲐᲮᲣᲠᲘ

ᲑᲝᲜᲜᲘ, 9 თებერვალი. (საკდესი). „გაზეთი „ფრანკფურტერ რუნდშაუ“ იუწყება: დასავლეთ გერმანიის თავდაცვის სამინისტრომ დაადასტურა, რომ მიუნხენის მაქს პლანკის სახელობის ფიზიკაკრიის ინსტიტუტი ამ სამინისტროს დავალებით აკვლევს ადამიანებზე ნერვულ-მაპარალიზებელი მოქმედების მომწამვლელ ნივთიერებათა ზემოქმედებას.

გაზეთი აღნიშნავს, რომ ინსტიტუტს მიერ შესრულებული გამოკვლევანი სამხედრო მიზნით მიუხედავად უნივერსიტეტისა და უმაღლესი ტექნიკური სკოლის სტუდენტთა დიდ შეშფოთებას იწვევს. სტუდენტებმა ქალაქში მოაწყეს „სამხედრო კვლევის წინააღმდეგ ბრძოლის კვირეული“.

ᲣᲠᲐᲜᲘᲡ ᲛᲝᲡᲐᲛᲝᲕᲔᲑᲚᲐᲓ

ᲑᲝᲜᲜᲘ, 9 თებერვალი. (საკდესი). დასავლეთ გერმანიის მონოპოლიებმა გაშალეს ფართო შეტევა ურანის „ნედლეულის საერთაშორისო ბაზაზე. როგორც ღუნს „გაზეთი „ფრანკფურტერ რუნდშაუ“ იუწყება, კომპანიამ „ურან-გეზელშაფტ გმბხ უმდ კო“ შიაფწია იმის, რომ მონაწილეობა მიიღოს აფრიკის ნიგერის რესპუბლიკაში ურანის მდიდარ საბადოთა დამუშავებაში. ამ მიზნით მან შექმნა კონსორციუმი საფრანგეთისა და იტალიის ფირმებთან. „ურან-გეზელშაფტი“ მონაწილეობას მიიღებს აგრეთვე ნიგერში ურანის გამამდიდრებელი დანადგარების მშენებლობაში.

ᲘᲢᲐᲚᲘᲐ

ᲞᲠᲝᲕᲝᲙᲐᲪᲘᲣᲚᲘ ᲒᲐᲛᲝᲮᲓᲝᲛᲐ

ᲠᲝᲛᲘ, 9 თებერვალი. (საკდესი). იტალიის სოციალური მოძრაობის (ნეოფაშისტური პარტიის) ხელმძღვანი არამზადები ვასული კვირის დამლევს თავს დაესხნენ ხაზოგადოება „იტალიაში კომუნისტური“ განყოფილების შენობას. ახალ პროვოკაციულ გამოხდომასთან დაკავშირებით, კომუნისტ სენატორთა ჯგუფმა სიკარეო სამინისტროსა და შინაგან საქმეთა მინისტრს მიმართა შეკითხვით, რომელშიც გმობს „ეგანდალიზმის ამ ახალ ფაქტს“.

შეკითხვის ავტორები მოითხოვენ, რომ მთავრობის წარმომადგენლებმა გამოაცხადონ, „რა ღონისძიებანი განახორციელეს, რათა დასაწყო დამნაშავეები, და რა ღონისძიებათა განხორციელებას აპირებენ, რათა უზრუნველყონ დემოკრატიული, პოლიტიკური და კულტურული ორგანიზაციების თავისუფალი საქმიანობა მილანოსა და მთელ იტალიაში“.

ᲡᲞᲐᲜᲘᲐ

ᲚᲐᲗᲘᲜᲣᲠᲐᲛᲔᲠᲘᲙᲔᲚᲔᲑᲘ ᲡᲐᲙᲐᲓᲠᲘᲡ ᲞᲐᲡᲣᲮᲡ ᲡᲮᲔᲛᲔᲑᲗᲐᲒᲐᲜ

ᲜᲘᲣ-ᲘᲝᲠᲙᲘ, 9 თებერვალი. (საკდესი). ჩაიფუშა ამერიკის შეერთებული შტატების დელეგაციის ცდები თავისი გადაწყვეტილებანი თავს მოეხვია ლათინური ამერიკის ქვეყნების წარმომადგენლებისათვის ამერიკის სახელმწიფოთა ეკონომიური და სოციალური საბჭოს მე-8 საგანგებო კონფერენციაზე, რომელიც ვენესუელის დედაქალაქში დამთავრდა. ლათინური ამერიკის ქვეყნების დელეგატებმა უარყვეს ამერიკის მთელი რიგი წინადადებანი, კერძოდ, იმის შესახებ, რომ ლათინურ ამერიკაში უცხოეთის კაპიტალური დაბანდებანი ჩითვალოს „კონსტრუქციულ წვლილად“ კონტინენტის ქვეყნების განვითარებაში. დელეგატებმა აღშფოთებით განაცხადეს: ეს არის მტაცებება, რომ ასეთი კაპიტალური დაბანდებანი ემსახურება „ეროვნულ მიზნებს“, რაც სინამდვილეს არ შეესაბამება.

გარდა ამისა, ლათინური ამერიკის ქვეყნების წარმომადგენლებმა ამერიკის შეერთებული შტატები აიძულეს მიეღო მათი რამდენიმე დიდმნიშვნელოვანი მოთხოვნა. ამას კერძოდ აღიარებს კიდეც ბაზეთ „ნიუ-იორკ ტაიმსის“ კორესპონდენტი ხუან დე ონისი, რომელიც კარაკასიდან წერს, რომ ამერიკელმა წარმომადგენლებმა კონფერენციაზე ვალდებულება აკისრეს არ შემოიღონ ახალი შეზღუდვები ლათინური ამერიკიდან მიღებულ საქონელზე და მიიღონ თავიანთი სამხრეთელი მეზობლების წინადადებანი არსებული ტარიფების შემცირების შესახებ, აგრეთვე მოსპონ სხვა ბარიერები იმ საქონლისათვის, რომელიც ლათინური ამერიკიდან ჩამოვა. ამასთან ერთად, ამერიკელებმა ბოლოს ეს ბოლოს ეს ბოლოს ეს

ფოტოტიუდი
გ. დათიკაშვილისა და
გ. კიკვაძისა. (საქდესის ფოტოქრონიკა).

ბოტანიკურ ბაღში გაზაფხულია

სოხუმი, 9 თებერვალი. (საქდესი). „ტენიანი სუბტროპიკების გულს“ უწოდებენ სოხუმს. როგორც ხანგრძლივი დაკვირვებები ცხადყოფენ, აქ სამუალო წლიური ტემპერატურა პლუს 14-15 გრადუსზე ქვევით არ ეშვება. ახლაც, თუმცა თებერვალი დაწყო, მაგრამ გაზაფხული სუფევს გარშემო.

— სოხუმის ბოტანიკურ ბაღში დაიწყო მცენარეთა აყვავება, — თქვა საქდესის კორესპონდენტთან საუბარში ინტროდუქციის განყოფილების გამგემ, ბიოლოგიის მეცნიერებათა დოქტორმა ა. ვ. ვასილიევმა, — მთავარ ხეივანში ორმეტრიანი ფოთლები გადაუშლია ბანანს. მართალია, ბანანის ეს სახეობა ჩვენში მხოლოდ დეკორაციული მიზნითაა, მისი ნაყოფი არ იჭმევა. ბანანის ის ხეები, რომლებიც საჭმელ ნაყოფს ისხამენ, და რომელთა სამშობლო იაპონია, ჩვენში ორანჟერეებში ხარობს.

ჯერ კიდევ ფოთლების გამოღებამდე აყვავილდა მაგნოლია. დამთვალიერებელთა თვალწინ იშლება უაღრესად ლამაზი სურათი — თითოეულ ტოტზე მოსჩანს ყვავილის გვირგვინის ბაცი ყვითელი ფურცლები.

ვენსკურსანტების ყურადღებას იპყრობს აყვავებული ჩინური არდავანი. ნავისებრი ყვავილები განლაგებულია არა მარტო ერთწლიანი ტოტების ბოლოებში, არამედ მის უფრო ძველ ტოტებზე, მათ შორის ტანზეც. ეს მოვლენა — კაულიფლორია — ტროპიკული ტყის დამახასიათებელი ნიშანია. სხვა ბოტანიკურ ბაღებში სუბტროპიკების გარდა იგი არსად არ გვხვდება.

ლამაზად ყვავის კომში. იგი გამოირჩევა ფერადოვანი ყვავილებით. აყვავებულია იაპონური კამელია. მისი წითელი, თეთრი და ალისფერი ყვავილები მკვეთრად ჯამოირჩევა ფოთლების მუქმწვანე ფონზე.

მცენარეთა ასეთი ადრეული აყვავება, როგორც ჩანს, დაკავშირებულია მიმდინარე წელს სანაპირზე ბუნებრივი და კლიმატური პირობების განსაკუთრებით ხელსაყრელ შეხამებასთან.

გაზაფხულის მაცხარობლები...

ეს ფოტო ბევრ საოცრებას შეხვდებით ბუნებაში. საქართველოს ზოგიერთ რაიონში აყვავდა კამელია, გაზაფხულის სუნი დატრიალდა ჰაერში. ბაკურიანი კი ისევ თეთრ საბურველშია გახვეული. საითაც გაიხედავთ, უველგან მოთხილამურეებს დაინახავთ. აი ეს ახალგაზრდები (სურათზე მარცხნივ) გაბედულად მიდიან სლალომის დისტანციაზე. ბაკურიანის ქუჩებში ხშირად შეხვდებით ცხენიან მარხილს (სურათზე მარჯვნივ).

ფოტო გ. დათიკაშვილისა.

გ. თვალთვაძე

ქართველ გეოფიზიკოსთა მრავალრიცხოვანმა კოლექტივმა მეტად მძიმე დანაკლისი განიცადა. მის რიგებს მოულოდნელად გამოაკლდა დიდამოწინაგულებისა და ქერქის ფიზიკის აღიარებული მკვლევარი, სამაგალითო მოქალაქე, ფიზიკა-მათემატიკის მეცნიერებათა დოქტორი, საქართველოს სსრ მეცნიერების დამსახურებული მოღვაწე, პროფესორი ბერი კალისტრატეს-ძე თვალთვაძე. იგი ოცდაათიანი წლებიდან ქართული გეოფიზიკური მეცნიერების აღმავლობას ჩაუდგა სათავეში და ამ დიდ სახელმწიფოებრივ საქმეს ათეული წლების მანძილზე თავდადებით ემსახურებოდა.

გ. თვალთვაძე დაიბადა 1907 წლის 25 ოქტომბერს დაბა წალენჯიხაში. 1930 წელს დაამთავრა თბილისის სახელმწიფო უნივერსიტეტის ფიზიკა-მათემატიკის ფაკულტეტი. 1925 წელს, ჯერ კიდევ სტუდენტმა, მუშაობა დაიწყო კარსანის მაგნეტურ ობსერვატორიაში, ხოლო შემდეგ სეისმოლოგიის დარგში ნანაგრო მუშაობა. 1934 წელს გ. თვალთვაძე ამთავრებს სსრ კავშირის მეცნიერებათა აკადემიის ასპირანტურას ლენინგრადში, იმავე წელს მუშობას იწყებს ახლად დაარსებულ თბილისის გეოფიზიკის ინსტიტუტში, ხელმძღვანელობს მის მიერვე ჩამოყალიბებულ სეისმომეტრიის ლაბორატორიას. ამ საქმეს იგი სიცოცხლის უკანასკნელ დღემდე ხელმძღვანელობდა.

ამიერკავკასიაში დედამიწის ქერქის აგებულებისა და ფიზიკური თვისებების შესწავლის მიზნით მოწყობილმა მრავალმა სამეცნიერო ექსპედიციამ პროფესორ გ. თვალთვაძეს დამსახურებულად მოუპოვა მეცნიერული ავტორიტეტი და აღიარება როგორც საბჭოთა, ისე უცხოელ სპეციალისტებს შორის. გ. თვალთვაძემ დაწერა 60-ზე მეტი [illegible] ნაშრომი, მათ შორის — ფუნდამენტური მონოგრაფია, გარდა ამისა, უმაღლესი სკოლის სახელმძღვანელო. მისი კვლევის შედეგები სისტემატურად მოხსენდებოდა ხოლმე საბჭოთა კავშირსა და უცხოეთში გამართულ სამეცნიერო კონფერენციებს, სიმპოზიუმებს. მათ შორის აღსანიშნავია საერთაშორისო გეოდეზიური და გეოფიზიკური კავშირის ასამლეა ტორონტოში (კანადა, 1957 წ.), ჰელსინკში (1960 წ.), საერთაშორისო გეოლოგიური კონგრესი კოპენჰაგენში (1960 წ.), საერთაშორისო გეოლოგიური კოლოკვიუმი თბილისში (1965 წ.), ნაწილი ამ მოხსენებებისა გამოქვეყნდა ასამბლეისა და კონგრესის შრომებში; ამ თემებმა გამოძახილი ჰპოვა გამოჩენილ უცხოელ მეცნიერთა მონოგრაფიულ გამოკვლევებში.

გ. თვალთვაძე მრავალი რესპუბლიკური, აგრეთვე საკავშირო მეცნიერებათა აკადემიის ინსტიტუტების და უმაღლესი სასწავლებლების სამეცნიერო საბჭოების წევრი იყო. 1960 წლიდან იგი ითვლებოდა ევროპის სეისმოლოგთა საერთაშორისო კავშირის საბჭოს წევრად.

თვალსაჩინო სამეცნიერო, პედაგოგიური და საზოგადოებრივი მოღვაწეობისათვის პროფესორი გ. თვალთვაძე საბჭოთა მთავრობამ დაჯილდოვა ლენინის ორდენითა და მედლებით. გური თვალთვაძე იყო მაღალი ადამიანური თვისებებით შემკული პიროვნება, უანგარო მეგობარი, რომლის მთელი ცხოვრება შესანიშნავი საბჭოთა მოქალაქისა და მეცნიერის მისაბაძ მაგალითს წარმოადგენდა.

საქართველოს სსრ მეცნიერებათა აკადემიის პრეზიდიუმი, საქართველოს სსრ უმაღლესი და საშუალო სპეციალური განათლების სამინისტრო, თბილისის სახელმწიფო უნივერსიტეტი, საქართველოს სსრ ვ. ი. ლენინის სახელობის პოლიტექნიკური ინსტიტუტი, მეცნიერებათა აკადემიის გეოფიზიკის ინსტიტუტი.

ეროვნული ბიბლიოთეკა

ეს ლამაზლეა

მზა კაბინები მუენებლობაზე

ყუთაისი. (საკ. კორ.). საახლმშენებელი კომბინატის კოლექტივი გადაჭარბებით ასრულებს სამშენებლო სამუშაოთა და პროდუქციის გამოშვების კომბინატის დირექტორს რ. ბეჟუაშვილისა და წარმოების უფროსის ს. ჩარგეიშვილის ინიციატივით დაინერგა პირველად ხორცელდება ჩვენს რესპუბლიკაში.

ახლა კომბინატი სერიულად უშვებს მზა სანტექნიკურ კაბინებს.

ყოველთვიურ გეგმებს. ახალი წლიდან კომბინატმა დაიწყო ყოველთვიურ გამზადებული სანტექნიკური კაბინების გამოშვება.

მზა სანტექნიკური კაბინები ამ დღეებში პირველად დადგეს ავტოქარხნის ქუჩაზე მშენებარე 9 სართულიან სახლში.

ეს სიახლე, რომელიც

სამედიცინო თემაზე

გრიპი ყოველთვის საფრთხილოა

ბლემებმრში ევროპის მთელ რიგ ქვეყნებში გრიპის ეპიდემია გაჩნდა. საფუძველი გვაქვს ვთქვათ, რომ ეპიდემიის ტალღამ არც ჩვენს ქვეყანას აუარა გვერდი. ეს საფრთხე არ უნდა გავაზვიადოთ, მაგრამ მისი შეუფასებლობაც არაფც და არამც არ შეიძლება. გრიპი ვერაგი და ცვალებადია. ყველას და ყოველთვის იოლად როდი ეკიდება.

ბევრს კი გრიპი უმნიშვნელო დაავადებად მიიჩნია და ცდილობს ინფექცია ფეხზე გადაიტანოს — ასეც გამოვლინო. მაგრამ, ხშირად ოჯახად როდი გაიელის ხოლმე. ვინ არ იცის, რომ გრიპით დაავადებულს უსუსტდება ორგანიზმის წინააღმდეგობა სხვა ავადმყოფობისადმი. ხშირად თვითონ გრიპიც თავის შემდეგ ტოვებს ხერიოზულ გართულებებს — კერძოდ, ზრდის გულსისხლძარღვთა ავადმყოფობით დაავადებულთა რიგებს. ხელი აკიდოთ მაგნე „გმირობაზე“ — ამისკენ მოგვიწოდებს გონება და გამოცდილება. საკუთარი ჯანმრთელობისა და კოლექტივის კეთილდღეობისათვის გრიპი (განსაკუთრებით მისი მწვავე პერიოდი) ლოგინში უნდა გადავიტანოთ, ყველა ღონისძიებით და შეგნებულად შევხდუდოთ კონტაქტების რიცხვი.

ამ ინფექციასთან ბრძოლას ართულებს, როგორც ცნობილია, ვირუსის არაერთგვაროვნობა და ცვალებადობა, მისი პერიოდულად გადასვლა ახალ ვარიანტებად. ავადმყოფობის გამომწვევთა ნაირსახეობიდან ამჟამად ყველაზე დიდი მნიშვნელობა აქვს ა და ბ ვირუსებს. სამწუხაროდ, ადამიანი, რომელმაც გადაიტანა, ვთქვათ, ა ვირუსით გამოწვეული გრიპი, ყოველთვის როდია დაზღვეული, რომ ბ ვირუსით გამოწვეული ავადმყოფობა არ გადაეიდება, და პირიქით. სწორედ ამიტომ დროგამოშვებით ქვეყნებსა და კონტინენტებში თითქმის შეუფერხებლად დაადიჯეს ზოგან მცირე, ზოგან კი დიდი ეპიდემიები. ისინი ედებიან ადამიანებს, რომელთა იმუნიტეტი მოცემული მომენტისათვის უკვე არასაკმარი აღმოჩნდა, რომ ჩაახშოს აგრესიულ უსიცოცხლეთა შემოტევა. გრიპიმზუდ დაავადებათა შედარებით ხშირი გამეორების მეორე მიზეზია თვით იმუნიტეტის არახანგრძლივობა.

მაინც შეიძლებს თუ ეს ასე გავლენა მეოვაჯდინოთ გრიპის ტალღებზე? შეიძლება! თუმცაღა, ბარკვეულ ფარგლებში. ეპიდემიის საწინააღმდეგო და სანტარულ-ეიგიენურ ღონისძიებათა დროულად და საკმაოდ მასობრივად განხორციელებას პროფილაქტიკის სპეციფიკურ საშუალებებთან ერთად შეუძლია არსებითად შეამციროს ეპიდემიის გაქანება, შეასუსტოს ავადმყოფობის მიმდინარეობის სიმძიმე, შეამციროს გართულებათა რიცხვი.

არც ის უნდა დაგვავიწყდეს, რომ თვითეული ადამიანი, რომელიც გრიპით გახდება ავად, თვითონ ძალიან მაღე ხდება ინფექციის გამავრცელებელი და, მაშასადამე, გარშემო მყოფთათვის საშიში. სწორედ ამიტომ დიდად მნიშვნელოვანია რაც შეიძლება მალე გამოვიენოთ ყველა ავადმყოფი და მოშახლინოთ მათი იზოლირება. ეს საზოგადოებრივი ამოცანაა. დიაგნოზს, რა თქმა უნდა, ექიმი სვამს, მაგრამ ერთი პირობით: რომ მას დროზე მიმართეს. უნდა მიმართოთ! განსაკუთრებით დიდი მნიშვნელობა აქვს გრიპით დაავადებულთა დროულად გამორკვევას. ავად გამხდარ ბავშვთა მეოთხე მასიდან — სკოლებში, სბაბავშვო ბაღებში, ბაგებში, საცხოვრებელ მასივებში, ექიმებისათვის ფასდაუდებელი დახმარების გაწევა შეუძლიათ. მასწავლებლებს, მშობლებს და ფართო საზოგადოებრიობას. თუ ბავშვი თავს ცუდად ბრძნობს, თავის ტკივილს უჩივის, ცუდად ჭამს, არ შეიძლება, მე ვიტყოდი, დანაშაულია, ბავზამნოთ იგი ექიმთან, ბავშვთა რუმელიც განბაკთ კოლეტივში, განსაკუთრებით გრიპის გაჩენის პერიოდში. პირველივე ეჭვისას (სწორედ ეჭვის დროს და არა მაშინ, როცა დარწმუნდებით), რომ გრიპი იწყება, ბავშვი მაშინვე იზოლირებულ უნდა იქნას. ბავშვებს განსაკუთრებით ადვილად ედებათ და ძმიმედ გადაკვეთ ეს ინფექცია.

ავადმყოფ და ჯანსაღ ბავშვთა მშობლები გრიპის გაჩენის პერიოდში მუდამ უნდა ზრუნავდნენ, რომ შეწყვიტონ ზედმეტი კონტაქტები.

გრიპის თავიდან აცილებას ხელს უწყობს ზოგიერთი დამცავი ღონისძიების შესრულება. ცხვირს გაკეთმნიეს, გახველებს, თუნდაც შინ, — ცხვირსახოცით დაიფარე ცხვირი და პირი. ავადმყოფს რომ უელი, გულდასმით დაიცავი წესები: ყოველთვის დაიბანე ხელები, აბარე დოლბანდის ნიღაბი, გააუვნებელე ჭურჭელი, რაც შეიძლება ხშირად გაანიავე ბინა. მზის სხივები, ზამთრის მზისაც კი, და უნაკლო სისუფთავე ჩვენი უსილავი მტრების — ვირუსების მტრები არიან. საწარმოებშიც, ადამიანთა თავშეყრის ადგილებშიც უნდა მოვაწყოთ ხშირი და ინტენსიური განიავება. არის სავენტილაციო მოწყობილობანი? — ჩართეთ ისინი. თუ არ არის ისინი, ხომ არის სარკმლები, ფანჯრები და კარები. რა გიშლიან ხელს გამოიყენოთ ისინი მუშაობის დაწყების წინ, სასადილო შესვენების დროს, ცელის დამთავრების შემდეგ!

პროფილაქტიკის ერთ-ერთი საშუალება, რომელმაც მოქალაქეობის უფლება მოიპოვა, ეს არის კოლექტივების იმუნიზაცია ცოცხალი შესუსტებული ვაქცინით. მარტო ეს ღონისძიებაც კი დაავადებას ორჯერ და მეტად ამცირებს, ხოლო სხვა დამცავ ღონისძიებებთან კომპლექსში — კიდევ უფრო მეტად. გარდა ამისა, აცრილები გრიპს უფრო იოლად იტანენ, გართულებები უფრო იშვიათად წარმოიშობა. გრიპის საწინააღმდეგო მრატს ან განსაკუთრებულ გამაგლობულინს (პრეპარატი, რომელიც დამზადებულია იმ ადამიანთა სისხლედან, ვინც უკვე გადაიტანა გრიპი) ექიმის დანიშნულებით უკეთებენ.

გრიპის გაჩენისას იზრდება სანიტარული აქტივის, დაზღვევის დელეგატების პასუხისმგებლობა. მათი ვალია თვალყური ადევნონ იმას, რომ ავად გამხდარნი არ მუშაობდნენ, არამედ მკურნალობის კურსი გაიარონ შინ, რომ სისტემატურად ხორციელდებოდეს ზემოთ ჩამოთვლილი სანიტარულ-ეიგიენური ღონისძიებანი.

ალბათ არც ერთი სხვა ავადმყოფობის დროს ისე დიდი არ არის თვითმკურნალობისადმი მისწრაფება, როგორც გრიპის დროს. გრიპი რომ იჩენს თავს, თვითმარქვია „ექიმების“ რიცხვი სწრაფად დიდდება. მკურნალობის ყოველგვარი შინაური „მეთოდების“ მაგნებლობა კი ძალიან დიდია. პირველი მისი მაჩვენებელია გართულებათა რიცხვის შემდგომი ზრდა. აქვე უნდა ვთქვათ, რომ საჯუშარი. ინიციატივით ანტიბიოტიკებს ბამოყენებმა ყოველთვის მავნეა.

მედიცინის მეცნიერება განაგრძობს გრიპის მკურნალობისა და პროფილაქტიკის ქმედითი საშუალებების ინტენსიურ ძიებას. ნაპოვნია ახალი საშუალებანი (ინტერფერონი, ამანტადინი), რომლებიც ამჟამად კლინიკურ გამოცდას გადიან. ირკვევა ამ საშუალებათა მოქმედების მექანიზმი. სრულყოფილი ხდება გრიპის არსებული ვაქცინა.

გრიპთან ბრძოლა ინელი საქმეა. ეს მაგნე ინფექცია რიდი გვაფრთხილებს თავისი მოსვლის შესახებ. მით უფრო საჭიროა დრო მოვიგოთ, რომ მოვასწროთ ყველა მისაწვდომ დამცავ საშუალებათა გამოყენება და ამით ჩვენი წვლილი შევიტანოთ გრიპის ჯაზზე დამატებითი დანცავი რაბების მშენებლობაში.

პროფესორი
მ. სოკოლოვი.
(სანიტარული განათლების ცენტრალური სამეცნიერო-საკვლევი ინსტიტუტი).

128 უძლიერესი

11 თებერვალს კურგანში იწყება სსრ კავშირის XX პირადი ჩემპიონატი მაგიდის ჩოგბურთში. 128 უძლიერესი ჩოგბურთელი ერთ კვირის განმავლობაში იბრძოლებს საუკეთესოს წოდებისათვის. პირველ ეტაპზე შეჯიბრება გაიმართება ქვეჯგუფებში წრიული სისტემით. მეორე ეტაპზე — უძლიერესნი გაიოთმაშებენ ჩემპიონთა წოდებას ფგრეფუნდებული გაუსაკობესებული ოლიმპიური სისტემით.

მაგიდის ჩოგბურთელთა ეს დიდი შეკრება ერთ-ერთი უკანასკნელი შემოწმებაა ევროპის ჩემპიონატისათვის, რომელიც აპრილში დაიწყება და პირველად მოეწყობა მოსკოვში.

ქალთა შორის პირველი ადგილის მაძიებელთა წრე არც ისე ვრცელია. ეწინააღეს ყოველისა ესენი არიან მსოფლიო ჩემპიონები გუნდურ და წყვილთა შეჯიბრებაში მოსკოველები ზოია რუდნოვა და სვეტლანა გრინბერგი და სსრ კავშირის ახლანდელი ჩემპიონი ბაქოელი რიტა პოღოსოვა. სსრ კავშირის ქალთა ნაკრები გუნდის ძირითადი შემადგენლობის ამ სამ სპორტსმენს, როგორც ჩანს, კონკურენციას გაუწევენ მოსკოველები ბელა ანისიმოვა, ლუბოვ გრიშინა, ლაიმა ამელინა, ოდესელი სპორტსმენი ვალინა ერემეევა, მოსკოვის ოლქის წარმომადგენელი ევდოკია გოლუბკოვა და კაუნასელი სპორტსმენი ასტა გედრაიტიტე.

ბევრად მრავალრიცხოვანია პირველი ადგილის პრეტენდენტთა რაზმი ვაჟთა შორის. აქ უნდა დავასახელოთ სსრ კავშირის ჩემპიონი მოსკოველი სტუდენტი სტანისლავ გომოზკოვი, სსრ კავშირის ექს-ჩემპიონი მოსკოველი ანატოლი ამელინი, გენადი ავერინი, დავით ბროდსკი და ბათუმელი სარქის სარუხანიანი. როგორ უელდის ეგლიტესს, ერეკვნელ გელამ ვარდანიანს, ომსკელ გიორგი სტრელნიკოვსა და ლვოველ ბორის ხოლოდოვსკის — თავიანთი შედეგებით არაერთხელ გაუცხადებიათ პრეტენზიები საპრიზო ადგილებზე ქვეყნის პირველობაში.

15 თებერვალს მოგებათა ტირაჟი

პერმში 15 თებერვალს გაიმართება 1966 წლის სახელმწიფო სამპროცენტიანი შინაგანი მომგებიანი სესხის მოგებათა მორიგი — 29-ე ტირაჟი.

ტირაჟში ერთ თანრიგზე გათამაშდება 512.560 მანეთის 9.400 მოგება. მათ შორის არის 5.000, 2.500, 1.000, 500, 100 და 40 მანეთის მოგება.

სსრ კავშირის სახელმწიფო ბანკის სახელმწიფო შრომითი შემნახველი სალაროებისა და სახელმწიფო კრედიტის მთავარ სამმართველოში საკადრის კორესპონდენტს აცნობეს, რომ 1970 წელს გაიმართება სახელმწიფო სამპროცენტიანი შინაგანი მომგებიანი სესხის მოგებათა კადრ 23 შვიდი ტირაჟი: 20 მარტს — ბაკოში, 15 მაისს — დონის როსტოვში, 30 ივნისს — რიგაში, 15 აგვისტოს — ალმა-ატაში, 30 სექტემბერს — ლენინგრადში, 15 ნოემბერს — ოდესაში და 30 დეკემბერს — მოსკოვში.

ჭადრაკის ამბები

ათი გროსმაისტერი, მათ შორის ოთხი საბჭოთა კავშირიდან, მონაწილეობს საერთაშორისო საჭადრაკო ტურნირში, რომელიც უნგრეთის დედაქალაქ ბუდაპეშტში დაიწყო. ეს ტურნირი ეძღვნება ფაშისტ დამპყრობთაგან ბუდაპეშტის განთავისუფლების 25 წლისთავს. საბჭოთა კავშირიდან ამ ტურნირზე ჩამოდიან იეფიმ ბელიავსკი, პაულ კერესი, ალექსეი სუეტინი და რატმირ ხოლმოვი, იეგოსლავიიდან — ბორისლავ ივკოვი, რუმინეთიდან — ფლორინ გეორგიუ, უნგრეთიდან — ლაიოშ პორტიში, ესტონეთ ს