პროლეტარებო ყველა ქვეყნისა, შეერთდით!

კომუნისტი

საქართველოს კომუნისტური პარტიის ცენტრალური კომიტეტის, საქართველოს სსრ უმაღლესი საბჭოსა და საქართველოს სსრ მინისტრთა საბჭოს ორგანო

КОМУНИСТИ — ОРГАН ЦК КП ГРУЗИИ, ВЕРХОВНОГО СОВЕТА ГРУЗИНСКОЙ ССР И СОВЕТА МИНИСТРОВ ГРУЗИНСКОЙ ССР

13 მარტი პარასკევი 1970

ფასი 2 კაპ.

გამოცემის 50-ე წელი • № 60 (14664)

ეროვნული ბიბლიოთეკა

ბათუმის რაიონის დაბა ხელვაჩაურის კოლმეურნეობის მექანიზატორები ემზადებიან საგაზაფხულო სამუშაოებისათვის და პლანტაციებში. საგულდაგულოდ აწესრიგებენ სასოფლო-სამეურნეო ტექნიკას. კოლმეურნეობაში არის „დტ-20“ მარკის 6 ტრაქტორი, რომლებიც გამოიყენებიან ციტრუსების პლანტაციების სამკურნალოდ, ტრაქტორები „ბელარუსი „დტ-74“ მარკის და სხვა. მექანიზატორები ზაურ ჩხიკვაძე, ვაჟა დოლიძე, თამაზ მუტაძე და სხვები აწარმოებენ ტექნიკის მიმდინარე რემონტს. ტრაქტორისტმა თამაზ მუტაძემ ამას წინათ მიიღო ახალი ტრაქტორი-ბულდოზერი „დტ-74“ და უკვე დაიწყო ახალი გზების გაყვანა პლანტაციებს შორის. სურათზე: დაბა ხელვაჩაურის კოლმეურნეობის მოწინავე ტრაქტორისტი თამაზ მუტაძე.

ფოტო ნ. ანასტასიევისა (საქდესის ფოტოქრონიკა).

ჩვენი პრესის ეთავვარი თემა

ს. ა. ბ. ბ. ო. თ. ა. ს. ახლოს ოთხი თვის შემდეგ ვლადიმერ ილიას-ძე ლენინი ამბობდა:

„დაე, გვქონდეს ათჯერ ნაკლები საგაზეთო მასალა (შეიძლება, უკეთესიც იყოს, რომ ის ასჯერ ნაკლები იქნეს), საგაზეთო მასალა, რომელიც ეძღვნება უკრეთწოდებულ დღიურ ჭირვარამს, — მაგრამ გვქონდეს მრავალ ასეული ათას და მილიონ ცალად გავრცელებული პრესა, რომელიც აცნობს მთელ მოსახლეობას სანიშნაო დაყენებას სახელმწიფოს ზოგიერთ, სხვებზე დაწინაურებულ შრომითს კომუნაში“.

ეს ახლა, როცა დიდი ბელადის დაბადების 100 წლისთავის ოქტომბერს წინადღეებია, როცა მთელი საბჭოთა ხალხი, მსოფლიოს პროგრესული ადამიანები გაცხოველებით და გულმოდგინედ ემზადებიან ამ იუბილეს ღირსეულად შეხვედრისათვის, მათი მუდმივი მრჩეველი და განუყრელი მეგობარია ჩვენი პრესა, სწორედ „მრავალ ასეულ ათას და მილიონ ცალად“ რომ არის გავრცელებული.

საბჭოთა პრესის წინაშე მუდამ დიდი, პასუხსაგები ამოცანები იყო და არის. მას მუდამ ჰქონდა მთავარი და წამყვანი თემა. ამჟამად, დიადი იუბილესათვის მზადების დღეებში თვითეული ბეჭდვითი ორგანოს მთავარი თემაა ლენინური თემა.

ვ. ი. ლენინის დაბადების 100 წლისთავისათვის გაჩაღებულ საყოველთაო-სახალხო შეჯიბრებას, ლენინური იდეური მემკვიდრეობის ღრმად შესწავლას, იუბილესათვის საერთო მზადებას მიუძღვნინ გაზეთები მრავალ ნომერს, სპეციალურ ფურცელს, გვერდს, განყოფილებას, ცალკეულ სტატიებს, კორესპონდენციებს, რეპორტაჟებსა თუ ჩანახატებს.

რესპუბლიკურ, საოლქო, საქალაქო და რაიონულ გაზეთებში კარგა ხანია მტკიცედ დამკვიდრდა საიუბილეო რუბრიკები და აწსლაგები: „ლენინურ შრომითს ვიბრაზე“, „ლენინის შუქი ჩვენს პლანტაზე“, „ვიშრომოთ, ვიცხოვროთ ლენინურად!“, „დიადი იუბილეს შესახვედრად“, „ლენინურ ადგილებში“... მარტო მათი ჩამოთვლაც კი ნათლად მიუთითებს, თუ რა მრავალფეროვანი და საინტერესოა ჩვენს გაზეთებსა და ჟურნალებში დაბეჭდილი მრავალი წერილი და სტატია. ძიება, ინიციატივა, ეურნალისტური ალღო — აი რა არის დამახასიათებელი ბევრი ჩვენი რესპუბლიკური, საოლქო, საქალაქო და რაიონული გაზეთებისათვის.

მიწა ხაყოველთაო-სახალხო საკუთრებაა!.. ასეთი ჩვეულებრივი აწსლაგი აქვს წამძღვარებული საოლქო გაზეთ „საბჭოთა ოსეთის“ ამ დღეებში გამოსული ერთ-ერთი ნომრის მეორე გვერდს. მასში მოთხრობილია მიწის შესახებ პირველ ლენინურ დეკრეტებზე, მიწის ნაციონალიზაციის საკითხზე, სოფლად ლენინური კოოპერაციული გეგმის განხორციელებაზე, კოლმეურნეობის პირველ და ახალ სანიმუშო წესდებაზე, ამ ცოტა ხნის წინათ გამართულ კოლმეურნეთა სრულიად საკავშირო III ყრილობაზე... ერთი სიტყვით, ეს „ლენინური ფურცელი“, რომელიც რიგით უკვე მეთექვსმეტეა, საინტერესო მოთხრობაა დიად სოციალურ გარდაქმნებზე სოფლად.

ასევე შინაარსიანად, სპეციალურად შემუშავებული გეგმის მიხედვით შუქდება დიადი იუბილესათვის მზადებასთან დაკავშირებული საკითხები „თბილისსა“ და „ვეჩერნი ტბილისს“, „ახალგაზრდა კომშუნლისა“ და „მოლოდიოჟ გრუზიისა“, „სახალხო განათლებისა“, „ქუთაისისა“ და „კუტაისსკაია პრავდის“, აგრეთვე სხვა საოლქო, საქალაქო და რაიონული გაზეთების ფურცლებზე. ისინი ფართო მკითხველს აცნობენ ბელადის ცხოვრებისა და მოღვაწეობის ცალკეულ პერიოდებს, ლენინურ ადგილებს, მისი დიადი მოძღვრების პრაქტიკულ შედეგებს.

რაც უფრო ახლოვდება ვ. ი. ლენინის დაბადების 100 წლისთავის იუბილე, მით უფრო მძლავრად ჩაღდება საყოველთაო სოციალისტური შეჯიბრება. თვითეული კოლექტივი, თვითეული მშრომელი ცდილობს უფრო ხელსაყოფილად, ახალი შრომითი მიღწევებით შეხვდეს დიად თარიღს. და ჩვენი პრესა ამ საყოველთაო-სახალხო შეჯიბრების, დიდი პატრიოტული მოძრაობის ჭეშმარიტ პროპაგანდისტად და ორგანიზატორად გამოდის. გაზეთები ცდილობენ მთელი სიცხადითა და სისრულით ასახონ ადამიანთა ენთუზიაზმი, მათი ახალი შემართება, ამბილონ ნაკლოვანებანი, რომლებიც ამა თუ იმ უბანსე ხელს უშლის წინსვლას. ამ მხრივ საყურადღებოა რუსთავის, ჭიათურის, ფოთის საქალაქო, მახარაძის, ზუგდიდის, წითელწყაროს, სამტრედიის, სიღნაღის, ლაგოდეხის, ახალციხის, ხაშურისა და ბევრი სხვა რაიონული და მრავალტირაჟიანი გაზეთების გამოსული ნომრები. ბევრმა ინიციატივამ და თაოსნობამ, რომელიც საწარმოებში, კოლმეურნეობებსა და საბჭოთა მეურნეობებში დაიბადა, პრესის საშუალებით ფართო გავრცელება და მხარდაჭერა ჰპოვა.

ნაკლებით ბუნებრივია, რომ თვითეული ეურნალისტისათვის, გაზეთის თვითეული აქტივისტისათვის ლენინური იუბილესათვის მზადება იქცა შემოქმედებითი სიმწიფის თავისებურ გამოცდად.

მაგრამ როცა ჩვენი პრესის დადებითს გამოცდილებაზე, მის მაღალშინაარსიან და საინტერესო ნომრებზე ვლაპარაკობთ, არ შეიძლება აქვე არ აღინიშნოს, რომ ზოგიერთმა გაზეთმა ჯერ კიდევ ვერ ალა მხარი პრესის მოწინავე, ინიციატივიან ჯარისკაცებს. ზოგიერთი მათგანი ბეჭდავს მეორეხარისხოვან, მკითხველისათვის ნაკლებსაინტერესო ვრცელ სტატიებსა და კორესპონდენციებს, სათანადო ყურადღებას არ იჩენს ნაკლოვანებათა მხილებისადმი, ქმაყოფილდება მხოლოდ დადებითი მაგალითების ჩვენებით.

ყოველ ეურნალისტს, პრესის ყოველი ორგანოს კოლექტივს კი შედან უნდა ახსოვდეს ვ. ი. ლენინის მითითება ამის შესახებ, რომ იუბილეს აღნიშვნის საუკეთესო წესია ყურადღება მივაპყრათ ჯერ კიდევ გადაუჭრელ პრობლემებს. პარადოქსია, ზედმეტი ხმაური უცხოა ჩვენი პრესისათვის.

საბჭოთა კავშირის კომუნისტური პარტია, როგორც ეს აღნიშნულია ხუკპ ცენტრალური კომიტეტის თეზისებში „ვლადიმერ ილიას-ძე ლენინის დაბადების 100 წლისთავისათვის“, დიდ ყურადღებას უთმობს პრაქტიკული საქმიანობის თეორიულ გააზრებას, ამას, რომ პარტიულმა კადრებმა, ყველა კომუნისტმა მტკიცედ შეიარაღონ მარქსისტულ-ლენინური თეორიის საფუძვლები, დიდ ყურადღებას უთმობს პოლიტიკური განათლების, პოლიტიკური ინფორმაციის სისტემის, პრესის, რადიოს, ტელევიზიის ორგანოების მუშაობის გაუმჯობესებას.

ამ მუშაობის გაუმჯობესებაში, უდავოდ, იგულისხმება აგრეთვე პრესის თვითეული მუშაკის იდეურ-პოლიტიკური ცოდნის დონის, ეურნალისტური კვალიფიკაციის ამაღლება. ბევრი ძებნა როდი დაგვჭირდება ისეთი მაგალითებისა, როცა გაზეთებისა და ეურნალების ეურიცლებზე ნათლად იგრძნობა საქმიანი, მაღალკვალიფიციური ტონი, როცა მკითხველის გულსა და გონებას უმალ ეუფლება საგაზეთო სტრიქონი. მაგრამ, სამწუხაროდ, აქა-იქ თავს იჩენს ხოლმე დაუდევრობისა თუ არასათანადო ცოდნის შედეგი. მაგალითად, შარშან ზოგიერთი ლენინური დებულების გაშუქებისას არასისუსტე გამოიჩინეს ჩხოროწყუს, მარნეულისა და ორჯონიკიძის რაიონულმა გაზეთებმა „ნაპერწკალმა“, „ახალმა მარნეულმა“ და „ლენინის დროშამ“. ლენინური ადგილების ჩვენებისას სახელწოდების დამახინჯებას ადგილი ჰქონდა ჯაზბეგის, გარდაბნის რაიონულ და სხვა გაზეთებში.

ზოგიერთი გაზეთის ფურცლებზე საკმაოდ სოლიდური სათაურების ქვეშ იბეჭდება მკრთალი და ეღიმღამო კორესპონდენციები და ინფორმაციები.

ლენინური თემა ბეჭდვითი სიტყვის ორგანოს თვითეული კოლექტივისაგან მეტ პასუხისმგებლობას, ნამდვილ შემოქმედებითს ძიებას, საქმის ცოდნას მოითხოვს.

იუბილესათვის მზადებას დაემთხვა აგრეთვე ის შემართება და მატრიოტული მოძრაობა, რაც გამოიწვია სკკპ ცენტრალური კომიტეტის, სსრ კავშირის მინისტრთა საბჭოს, საკავშირო პროფსაბჭოსა და სრულიად საკავშირო ალკკ ცენტრალური კომიტეტის წერილმა „სახალხო მეურნეობაში წარმოების რეზერვების გამოყენების გაუმჯობესებისა და მომჭირნეობის რეჟიმის გაძლიერების შესახებ“ ჭალაქად თუ სოფლად მშრომელები ამ წერილს სიამოვნებით ეძებენ ახალ რეზერვებსა და საშუალებებს. იჩენენ საკმეში მეტ ყურადღებას.

ჩვენი პრესის ამოცანაა განსაკუთრებული ყურადღება დაუთმოს წარმოების ეფექტიანობას ამაღლების ამ უმნიშვნელოვანეს საკითხებს, საამაროზე გამოიტანოს ნაკლი, აჩვენოს მოწინავე კოლექტივების გამოცდილება.

თავიანთ პასუხსაგებ და საპატიო მისიას რომ უფრო წარმატებით გაართვან თავი, ჩვენს გაზეთებს ახ უნდა მოკალდეთ ბარტიული კომიტეტების მხრივ სათანადო დახმარება და ხელმძღვანელობა.

საბჭოთა მეურნეობების მუშაკთა რესპუბლიკური თათბირი

12 მარტს საქართვეოლის სსრ უმაღლესი საბჭოს სხდომათა დარბაზში გაიმართა რესპუბლიკური თათბირი, რომელიც მიეძღვნა 1969 წელს საბჭოთა მეურნეობების მუშაობის შედეგებსა და სოფლის მეურნეობის პროდუქტების წარმოების შემდგომი გადიდების ამოცანებს. თათბირს დაესწრნენ საბჭოთა მეურნეობების, მეფრინველეობის ფაბრიკებისა და სახელმწიფო სანერგე მეურნეობების დირექტორები, პირველადი პარტიული ორგანიზაციების მდივნები, სპეციალისტები, სოფლის მეურნეობის სამმართველოთა უფროსები, პარტიის საოლქო კომიტეტებისა და რაიკომების მდივნები, რაიაღმასკომების თავმჯდომარეები, სამინისტროთა და უწყებათა ხელმძღვანელი მუშაკები, მეცნიერები.

მოხსენება გააკეთა რესპუბლიკის სოფლის მეურნეობის მინისტრმა მ. ბ. ღვინჯილიამ.

მოხსენების განხილვაში მონაწილეობდნენ აწყურის მერძევეობა-მეხილეობის საბჭოთა მეურნეობის დირექტორი ნ. ი. სარჯველაძე, ჯანდარის ჯიშთსანაშენო მეცხოველეობის საბჭოთა მეურნეობის დირექტორი ვ. დ. კორძაძე, პარტიის აფხაზეთის საოლქო კომიტეტის პირველი მდივანი შ. ო. კობახია, ამიერკავკასიის მეფრინველეობის ზონალური საცდელი სადგურის დირექტორი ბ. ს. ჭულუხაძე, ძველი სენაკის მეღორეობის საბჭოთა მეურნეობის დირექტორი ა. ნ. კურდღელია, გარდაბნის რაიაღმასკომის თავმჯდომარე დ. ა. დათუაშვილი, პარტიის გორის რაიკომის პირველი მდივანი რ. ა. გზიშვილი, მეცხოველეობის საბჭოთა მეურნეობების ტრესტის მმართველი თ. შ. ყენია, წალკის მერძევეობა-მეკარტოფილეობის საბჭოთა მეურნეობის პარტორგანიზაციის მდივანი ი. პ. კიჩოვი, კარდანახის მევენახეობის საბჭოთა მეურნეობის მთავარი ბუღალტერი ა. დ. გულიაშვილი, რესპუბლიკის სასოფლო მშენებლობის მინისტრის პირველი მოადგილე ი. ა. ხარატიშვილი, პარტიის სამხრეთ ოსეთის საოლქო კომიტეტის პირველი მდივანი ბ. ნ. ჯუსოევი, გარდაბნის მეხილეობა-მებოსტნეობის საბჭოთა მეურნეობის დირექტორი მ. რ. ბასანოვი, საქართველოს სსრ მინისტრთა საბჭოს სატყეო მეურნეობის სახელმწიფო კომიტეტის სოფლის მეურნეობის განყოფილების უფროსი დ. პ. გურული.

თათბირზე სიტყვა წარმოთქვა სკკპ ცენტრალური კომიტეტის პოლიტბიუროს წევრობის კანდიდატმა, საქართველოს კომპარტიის ცენტრალური კომიტეტის პირველმა მდივანმა ვ. პ. მჟავანაძემ.

თათბირის მუშაობაში მონაწილეობდნენ ამხანაგები ბ. დ. ჯაფახიშვილი, შ. ი. ჭანუყვაძე, საქართველოს სსრ მინისტრთა საბჭოს თავმჯდომარის მოადგილეები ზ. ბ. გელდიაშვილი და შ. მ. ჯაფარიძე. (საქდესი).

ცეცხლოვანი ცეკვები

სცენაზე არიან მოისეეველები

გუშინ თბილისელები შეიკრიბნენ სპორტის სასახლეში, რათა ენახათ ხელოვნება სსრ კავშირის ხალხური ცეკვის სახელმწიფო ანსამბლის სახელმოხვეჭილი კოლექტივისა, რომელსაც ხელმძღვანელობს სსრ კავშირის სახალხო არტისტი, ლენინური პრემიის ლაურეატი ი. მოისეევი.

ჩვენთან, თბილისში ეს კოლექტივი მეორედ ჩამოვიდა.

ეხსნება ფარდა. ლამაზ კოსტუმებში გამოწყობილი მოცეკვავეები ტრადიციულად უკრავენ თავს მაყურებელს. იწყება დიდი ნომრის „ცეკვის ჯაჭვის“ ჩვენება. მსახიობები გვიჩვენებენ ოსტატობის ბაზას — ცეკვის ანბანიდან ქორეოგრაფიული ხელოვნების მწვერვალებამდე.

ნომერს ცვლის ნომერი. მოისეევეელები გვიჩვენებენ ცეკვის განსაცვიფრებელ ტექნიკას. დიდ ქებას იმსახურებს რუსეთის სფსრ სახალხო არტისტი ლ. გოლოვანოვი ბოშურ და არგენტინულ ცეკვებში. მაყურებლები ტაშით ჭილდრებენ სოლისტებს ო. მოისეევს, თ. ენიკეევს, ა. ფიოდოროვას მოლდავურ ცეკვაში „ეშმაკი მაკანუ“. საინტერესო იყო აგრეთვე ქორეოგრაფიული სურათი „პარტიზანები“.

თბილისელები გულთბილად მიესალმნენ აგრეთვე თვიანთ თანამემამულეებს ა. თეთრაშვილსა და ა. სიხარულიძეს, რომლებიც მონაწილეობდნენ ცეკვა „ხორუმში“.

კონცერტის დასასრულს შესრულდა ცეკვა „გოპაკი“ უკრაინული სუიტიდან, რომელშიც მთელი ანსამბლი მონაწილეობდა.

ორკესტრს ხელმძღვანელობდა ნ. ნეკრასოვი.

კონცერტს დაესწრნენ ამხანაგები ვ. პ. მჟავანაძე, გ. დ. ჭავახიშვილი, გ. ს. ძოწენიძე, ჯ. ა. რიდიონოვი, შ. ი. ჭანუყვაძე, რ. ი. ფრუთიძე, მ. ა. გოგიჩაიშვილი, ა. ნ. ინაური, ო. ი. ლოლაშვილი, თბილისის მშრომელთა დეპუტატების საქალაქო საბჭოს აღმასკომის თავმჯდომარე შ. ე. ბუხრაშვილი, საქართველოს სსრ კულტურის მინისტრი ო. ვ. თაქთაქიშვილი. (საქდესი).

ერთ-ერთ ადგილას

ბათუმის რაიონის ხელვაჩაურის კოლმეურნეობა

ბათუმის რაიონის ხელვაჩაურის კოლმეურნეობის ბოლო ორ-სამ წელიწადში ბევრი ცვლილება მოხდა. ეს ცვლილებანი ეკონომიკურ ხასიათისა ყველა ოჯახისა, ყველა ადამიანისა, ეს ცვლილებანი ეხებიან ადამიანთა ცხოვრებას, ეხებიან ადამიანთა ფიქრებს, ეხებიან ადამიანთა ოცნებებს, ეხებიან ადამიანთა ბედნიერებას.

ეს ცვლილებანი ეხებიან ადამიანთა ბედნიერებას, ეხებიან ადამიანთა ოცნებებს, ეხებიან ადამიანთა ფიქრებს,

მომთხოვნელობის მაღალი საფეხური

საქართველოს სსრ ხორცისა და რძის მრეწველობის სამინისტროს კომუნისტთა კრებაზე

პარტიული კრების განსაბილველი საკითხი იმდენად მნიშვნელოვანი იყო, რომ გადაწყდა იგი სამინისტროს მთელი აპარატის მსჯელობის საგნად გიეხადათ. ამიტომ საქართველოს სსრ ხორცისა და რძის მრეწველობის სამინისტროს პირველადი პარტორგანიზაციის ღია კრებას 51 კომუნისტთან ერთად რამდენიმე ათეული უპარტიო დაესწრო. ისინი დიდი ინტერესით ისმენდნენ სკკპ ცენტრალური კომიტეტის დადგენილებას „სსრ კავშირის ხორცისა და რძის მრეწველობის სამინისტროს პარტკომის მუშაობის შესახებ", რომელიც ამის წინათ იქნა მიღებული სამინისტროს პარტიული კომიტეტის ანგარიშის გამო. ასევე ინტერესი კი იმით იყო გამოწვეული, რომ დადგენილება ფაქტიურად იძლევა ვრცელ, ამომწურავ პასუხს იმაზე, თუ რა არის აუცილებელი სამინისტროთა და უწყებათა პარტიული ორგანიზაციების გავლენის ასამაღლებლად აპარატის მუშაობის გაუმჯობესების, ხელმძღვანელობის ყველა რგოლის სტილისა და მეთოდების სრულყოფისათვის.

სკკპ ცენტრალური კომიტეტის დადგენილება კრებას გააცნო პარტბიუროს მდივანმა ო. პაქსაშვილმა. იგი ამასთანავე შეეცადა დაეხატა სამინისტროს აპარატის, პირველადი პარტორგანიზაციის ორგანიზაციულ-პარტიული და იდეურ-პოლიტიკური მუშაობის სურათი. მაგრამ ეს სურათი იმდენად მკრთალი იყო, რომ შემდეგ კამათში გამოსული ამხანაგებს დისპირდათ მისთვის სათანადო შეკ-ჩრდილის მიცემა.

ორატორები პარალელს აკეთებდნენ ხორცისა და რძის მრეწველობის სსრ კავშირის და საქართველოს სსრ სამინისტროების მოღვაწეობის ცალკეულ მხარეებს შორის, მიუთითებდნენ წარმოების გამოუყენებელ რეზერვებზე.

კრებაზე აღინიშნა, რომ სამინისტროს ყარგი ბიჩეენებლებით დაამთავრა მიმდინარე ხუთწლედის ოთხი წელი, თუ მხედველობაში არ მივიღებთ გასული წლის დეკემბერში ხორცის დამზადების გეგმის შეუსრულებლობას, რაც რესპუბლიკის გარედან პირუტყვის მოუწოდებლობით იყო გამოწვეული. მიუხედავად ამისა, კრებას წითელ ზოლად გასდევდა კომუნისტთა ღრმა დაინტერესება სამინისტროს უკეთესი მუშაობით, რომლის მიზანია ხორცსა და რძეზე მოსახლეობის მზარდი მოთხოვნილების დაკმაყოფილება.

როგორც კრებაზე ითქვა, საქართველოს სსრ ხორცისა და რძის მრეწველობის სამინისტროს პარტიული, რომელიც ხელმძღვანელობს სკკპ XXIII ყრილობის გადაწყვეტილებებით, გარკვეულ მუშაობას ეწევა ადამიანთა აღსაზრდელად, შრომითი კოლექტივის დასარაზმავად ხორცისა და რძის მრეწველობის შემდგომი განვითარების ამოცანათა განხორციელებისათვის. მაგრამ კოლექტივში ორგანიზაციულ-პარტიული და იდეურ-პოლიტიკური მუშაობა სუსტია. მაგალითად ეს სურათი იმდენად მკრთალი იყო, რომ შემდეგ კამათში გამოსულ ამხანაგებს დისპირდათ მისთვის სათანადო შეკ-ჩრდილის მიცემა.

ორატორები პარალელს აკეთებდნენ ხორცისა და რძის მრეწველობის სსრ კავშირის და საქართველოს სსრ სამინისტროების მოღვაწეობის ცალკეულ მხარეებს შორის, მიუთითებდნენ წარმოების გამოუყენებელ რეზერვებზე.

კრებაზე აღინიშნა, რომ სამინისტრომ კარგი ბიჩეენებლებით დაამთავრა მიმდინარე ხუთწლედის ოთხი წელი, თუ მხედველობაში არ მივიღებთ გასული წლის დეკემბერში ხორცის დამზადების გეგმის შეუსრულებლობას, რაც რესპუბლიკის გარედან პირუტყვის მოუწოდებლობით იყო გამოწვეული. მიუხედავად ამისა, კრებას წითელ ზოლად გასდევდა კომუნისტთა ღრმა დაინტერესება სამინისტროს უკეთესი მუშაობით, რომლის მიზანია ხორცსა და რძეზე მოსახლეობის მზარდი მოთხოვნილების დაკმაყოფილება.

როგორც კრებაზე ითქვა, საქართველოს სსრ ხორცისა და რძის მრეწველობის სამინისტროს პარტიული, რომელიც ხელმძღვანელობს სკკპ XXIII ყრილობის გადაწყვეტილებებით, გარკვეულ მუშაობას ეწევა ადამიანთა აღსაზრდელად, შრომითი კოლექტივის დასარაზმავად ხორცისა და რძის მრეწველობის შემდგომი განვითარების ამოცანათა განხორციელებისათვის. მაგრამ კოლექტივში ორგანიზაციულ-პარტიული და იდეურ-პოლიტიკური მუშაობის სუსტი. მაგალითად, ეს სურათი იმდენად მკრთალი იყო, რომ შემდეგ კამათში გამოსულ ამხანაგებს დისპირდათ მისთვის სათანადო შეკ-ჩრდილის მიცემა.

— ეკონომიურ რეფორმაზე გადასულ საწარმოთა მუშაობის მაგალითთა, — განაცხადა სიტყვით გამოსულმა შრომისა და ხელფასის განაწილების უფროსმა დ. გაბუნიამ, — საფუძველს გვაძლევს იმედით მივიღოთ მიმდინარე წელს, როცა მთლიანად ჩვენი მრეწველობა ახალი სისტემით იმოქმედებს. ორატორმა კარგი სამეურნეო მუშაკის ალღოთი და თვალით ახსნა შრომაზ სამინისტროს სისტემაში შემოღებული 14 საწარმოს მიერ შრომის ნაყოფიერების გეგმის შეუსრულებლობის მიზეზები, მაგრამ, როგორც კრების დარბაზიდან სწორად შენიშნეს, საქმე აქამდე არ მეკიდოდა, მას, ამ საკითხით უშუალოდ დაინტერესებულ სხვა მუშაკებთან ერთად, დროზე რომ გაეკეთებინა არსებული მდგომარეობის ანალიზი და დაესახა ქმედითი ღონისძიებანი.

ეს არამც და არამც არ უნდა გამეორდეს. წელს მეტი ყურადღება უნდა მიექცეს შრომისა და წარმოების მეცნიერული ორგანიზაციის საკითხებს. მუშაობელის მაქსიმალურად გამოყენებას, გამომუშავების ტექნიკურად დასაბუთებული ნორმების დანერგვას, მოწყობილობის საეკონომო გამოყენებას და შრომის ანაზღაურების სწორად მოწყობას.

კრების მონაწილეთა ყურადღების ცენტრში იდგა წარმოების ეკონომიური ეფექტიანობის ამაღლების ღონისძიებათა განხორციელება, ტექნიკური პროგრესის დაჩქარება.

— ახალი ტექნიკის ნაკლებობას ამ ვუჩივით, იგი საკმაოდ გვაქვს, — განაცხადა სიტყვით გამოსულმა კომუნისტმა, სამინისტროს კოლეგიის წევრმა, ტექნიკური განყოფილების უფროსმა შ. ვაშალომიძემ, — მაგრამ გვაღელვებს მედლის მეორე მხარე — ახალი ტექნიკის დაბალი ეფექტურობა. ამ მოცულობის ძირითადი მიზეზი კი უმრავლეს საწარმოთა ნაკლებ მოცულობაში უნდა ვეძებოთ, თუმცა ამ მხრივ საქმე კარგად არც დიდ საწარმოებში გვაქვს. ვერ მივალწიეთ „გამომგანებელთა და რაციონალიზატორთა რიგების ზრდას.

მოიყვანა რიგი კომუნისტებმა (ავიაციტალური მშენებლობისა და პროექტირების განყოფილების უფროსი გ. კურცხალია, მოწყობილობის, მთავარი მექანიკოსის და ენერგეტიკის განყოფილების უფროსი ს. სუხოდოლეი და სხვები) მოითხოვეს საწარმოთა გამსხვილებას, რაც, მათი აზრით, გააადვილებს წარმოების ცალკეული რგოლებისაში ხელმძღვანელობას, გაადიდებს მათს ეკონომიურ ეფექტიანობას.

— საწარმოთა გამსხვილება ცუდი საქმე არ არის, როცა ეს საჭირო და აუცილებელია, — თქვა თავის გამოსვლაში „მინისტრის მოადგილემ ვ. ქალეიშვილმა. მაგრამ ჯანა გამსხვილებულ საწარმოებშიც ყველაფერი რიგზეა? მთელ რიგ საწარმოებში შრომის დისციპლინისა და ტექნოლოგიური რეჟიმის დარღვევის შემთხვევებია. სამწუხაროდ, დამრღვევთა რიცხვში კომუნისტებიც არიან. ცალკეულ განყოფილებათა კომუნისტები ყველაფერს როდი აკეთებენ აპარატის მუშაობის გასაუმჯობესებლად. ზოგჯერ უპატივცემლობას ვიჩენთ ჩვენიგან დადგენილებებისადმი. ამის მოგმობს თუნდაც ზოგიერთი საწარმოს მაგალითი, რომლებიც მოუმზადებელი ხვდებიან რძის მრეწველობის სეზონს.

პარტორგანიზაცია ჯეროვნად არ სთხოვს კომუნისტებს დაკისრებული მოვალეობის შესრულებას, ნაკლებად ზრუნავს მათში პასუხისმგებლობის აღზრდისათვის. საწარმოთა ყველა ხელმძღვანელიც როდი არმიგეს თავს მუშაობის. არის სამინისტროს დავალებათა არადროულად, უხარისხოდ შესრულების შემთხვევები. მეტი მუშაობა გემართებს კადრების შერჩევის, განაწილებისა და აღზრდის საქმეში.

სიტყვით გამოსული ზოგიერთი კომუნისტი ლაპარაკობდა მოწურმოწურჩით გატაკეებაზე, რასაც ჯერ კიდევ ვხვდებით სამინისტროს აპარატსა და საწარმოებში. მაგალითისათვის მოიყვანეს ასეთი ციფრი: მარტო შრომაზ სამინისტროს შრომისა და ხელფასის განყოფილებიდან 1.200-ზე მეტი წერილი და მომართვა გაიგზავნა სხვადასხვა მისამართით, მაშინ როცა მათი გარკვეული ნაწილის გაგზავნა აუცილებელი არ იყო. ასეთი ფაქტები ზოგჯერ აფერხებენ საწარმოებთან ცოცხალ კავშირს, უშუალო კონტაქტებს, სასწრაფო, საგანგებო გადაწყვეტილებათა მიღებას.

მთელ რიგ გადაჭრილ და გადაუჭრელ საკითხებს, გამოუყენებელ რეზერვებსა და მომავლის ამოცანებს შეეხო თავის გამოსვლაში რესპუბლიკის ხორცისა და რძის მრეწველობის მინისტრი ი. ხუროძე.

პარტიულ კრებაზე სიტყვებით გამოვიდნენ საქართველოს კპ ცენტრალური კომიტეტის მუშაკი და კვების მრეწველობის განყოფილების გამგე მ. კულელაშვილი და საქართველოს კპ თბილისის ორგანიზაციის კალინინის რაიკომის პირველი მდივანი ს. რიგვავა.

კრების მუშაობაში მონაწილეობა მიიღო ავრეთვე პარტიის თბილისის საქალაქო კომიტეტის მდივანმა ნ. ცხაკაიამ.

კომუნისტებმა, სამინისტროს აპარატის მუშაკებმა კრება დატოვეს იმ რწმენით, რომ მათი პირველადი პარტორგანიზაცია, რომელიც იხელმძღვანელებს სკკპ ცენტრალური კომიტეტის გადაწყვეტილებით, ღრმად და პრინციპულად გაუკეთებს ანალიზს თავის მუშაობის, მონახავს მისი გაუმჯობესების კონკრეტულ გზებსა და საშუალებებს.

გ. ზუკაკიშვილი.

ლენინური ციტატა ღღეების ექო

ლენინური თემა სულ უფრო და უფრო ფართო ადგილს იკავებს ჩვენი რესპუბლიკის სოფლო, საქალაქო და რაიონული გაზეთების ფურცლებზე.

1.

საიუბილეო სოციალისტური შეჯიბრების ამსახველ წერილებთან ერთად ხალქო გაზეთი „საბჭოთა აჭარა" აქვეყნებს საინტერესო მოგონებებს ბელადზე, ცნობილ მწერლებთან და ლიტერატორებთან ვ. ი. ლენინის ურთიერთობის ამსახველ მასალებს. ამ მხრივ შეტად საინტერესოა ნ. მარტის ნომერი, რომლის მეორე გვერდი სწორედ ასეთ მასალებს აქვს დათმობილი.

„საბჭოთა აჭარის" მკითხველები ამ გვერდში გაეცნენ გერმანელი მწერლის ანდრო გაბორის მოთხრობას „უფროს ბეჭრი გოეთე", რომელშიც მოცემულია ის პერიოდი, როცა შეტად მძიმე პირობებში, განსაკუთრებული კონსპირაციული საშუალებებით ახერხებდნენ გერმანელი მუშები ვ. ი. ლენინის ტომების გაცნობას. გაზეთის ამ გვერდში დაბეჭდილია ავრეთვე ნაწყვეტი ა. შერეგაშიძის პიესიდან „ინესა არმანდი", მასში ასახულია ვ. ი. ლენინის მეგობრისა და თანამებრძოლის, რევოლუციონერი ქალის ინესა არმანდის ცხოვრება და მოღვაწეობა. ყურადღებას იქცევს სტატია „ვ. ი. ლენინი და ლ. ნ. ტოლსტოი", დაბეჭდილია კადრი მომავალი ფილმიდან ლენინის შეხვედრაზე მუშებთან, ავრეთვე ნაწყვეტი ნ. მალაზონიას პოემიდან „შუშის ნაპერას".

2.

მოახლოებული იუბილესთვის სამტრედიის რაიონის მშრომელთა გაცხოველებული მზადება კარგ ასახვას პოულობს რაიონულ გაზეთ „წინსვლის" ფურცლებზეც. სპეციალური გვერდი „ლენინური დღეების მაჯისცემა", რომელიც ამას წინათ გამოქვეყნდა, მიძღვნილია რაიონის მშრომელთა შრომითი შემართებისადმი, ქარხნებსა და კოლმეურნეობებში ფართოდ გაშლილი სოციალისტური შეჯიბრების ერთი დღის შედეგებისადმი.

23 თებერვალი — კიდევ ერთი შრომითი დღე... როგორ იშრომეს ამ დღეს სამტრედიის რაიონის მშრომელებმა? — სწორედ ამაზე იძლევა პასუხს „მეკავშირეებთან", „მეკონსერვეებთან" და სხვა წერილები. გვერდში მოთავსებულია საქჩიათა ტრესტის სამტრედიის მექანიკური ქარხნის ხარატის ა. ამაღლობელის ფოტო. მისი წარწერა ასე იწყება": დღეები, ერთი შეხედვით, ერთმანეთს ჰგვანან. დილით ჩვეულებრივ შეალებს ქარხნის კარებს, ხარატი უბანზე ადრიანად მოსულ თანამოსაქმეებს დილის „გამარჯვებას" ეტყვის და საქმეს შეუდგება: ჩარხავს, ახარატებს, „ხულს უდგამს" ცივ ლითონს. გუშინდელი დღეც ასე დაიწყო..."

და ეი გაზეთი მკითხველს აუწყებს, რომ ა. ამაღლობელმა ამ დღესაც უშენოდ და მაღალნაყოფიერად იშრომა, 16 ცალი სპეციალური ქანჩი გამოჩარხა — ეგეგმაზე. გაცილებით მეტი, სხვა წერილები იტყობინებიან, რომ რკინიგზის სამტრედიის კოლექტივმა 110 პროცენტით გაანადგა დღიური დავალება, რომ ვაზისუბნის მევენახეობის საბჭოთა მეურნეობაში 60 ათასი ბრძივი მეტრის რაოდენობით ფილოქსერაგამძლე ვაზის ლარწი აიღეს, გახსნეს ნახევარი ჰექტარი ვენახი, ხუთ ჰექტარზე კი შეაკეთეს, მნიშვნელოვანი ფართობი დაბარეს, ხოლო 5,2 ჰექტარზე ორგანული სასუქი შეიტანეს, ამ დღეხვე საკონსერვო კომბინატში გეგმით გათვალისწინებული 20.000 ქილის ნაცვლად გამოუშვეს 36.000 ქილა კონსერვი.

3.

„ვ. ი. ლენინის დაბადების 100 წლისთავისთვის" — ასეთია ანშლაგით რამდენიმე სპეციალური გვერდი გამოქვეყნა ფოთის საქალაქო გაზეთმა „ახალმა კოლხეთმა". ეი ერთ-ერთი მთავარი, რომელიც ამ რამდენიმე დღის წინ გამოქვეყნდა. გვერდში მოთავსებული წერილები „ვ. ი. ლენინის წიგნებს ყველგან კითხულობენ", „ვ. ი. ლენინი და საქართველო" მკითხველებს მოუთხრობენ ლენინური იდეური საგანძურის ფართო პოპულარობაზე, ვ. ი. ლენინის წიგნების გამოცემის რაოდენობაზე, დროსა და გეოგრაფიაზე, საინტერესო ლენინურ დოკუმენტებზე, ვ. ი. ლენინის მუზეუმის თბილისის ფილიალის ახალ ექსპოზიციაზე.

ვინ გამოსცემს საუკეთესო საიუბილეო ნოვერს?

თვითეული შრომითი კოლექტივი თავისი გარჯისა და ნიჭის საუკეთესო ნაყოფს მოიძღვნის ლენინურ იუბილეს. ვალში არც პრესის მუშაკები რჩებიან.

ამ დღეებში საქართველოს სსრ მინისტრთა საბჭოს ბეჭდვითი სიტყვის სახელმწიფო კომიტეტმა და კოლეგიამ ინსა და გამომცემლობების სამეცნიერო-ტექნიკური საზოგადოების რესაუნლიკურმა გამგეობამ

გამოაცხადეს კონკურსი

ვ. ი. ლენინის დაბადების 100 წლისთავის აღსანიშნავად საქართველოს სსრ რაიონულ გაზეთებს შორის საუკეთესო საიუბილეო ნომრის მომზადებისა და გამოცემისათვის.

როგორია კონკურსის პირობები?

დებულებით კონკურსში მონაწილეობის უფლება აქვთ საქართველოს ყველა რაიონული გაზეთის რედაქციისა და სტამბის კოლექტივებს.

საკონკურსოდ წარმოდგენილი გაზეთების შეფასება მოხდება მათი იდეურ-პოლიტიკური დონის, შინაარსობრივი და ეანრობრივი მრავალფეროვნების, მასალების ლიტერატურული, სტილისტური დამუშავების, გაზეთების მხატვრულ-ტექნიკური გაფორმებისა და პოლიგრაფიული შესრულების მიხედვით.

გაზეთებს განიხილავს საკონკურსო კომისია (ჟიური), რომელშიც შეედნენ წამყვანი ჟურნალისტები და პოლიგრაფისტები.

გამარჯვებული გაზეთების რედაქციებსა და სტამბებს მიეკვლევათ I, II, და III ხარისხის დიპლომები.

ვ. ი. ლენინის დაბადების 100 წლისთავის აღსანიშნავად საქართველოს სსრ რაიონულ გაზეთებს შორის საუკეთესო საიუბილეო ნომრის მომზადებისა და გამოცემისათვის გამოცხადებული კონკურსის შედეგები შეჯამდება მამდინარე წლის 20 აპრილამდე, ხოლო გამარჯვებულებს ჯილდოები გადაეცემათ ბეჭდვითი სიტყვის დღეს — 5 მაისს.

საგადო ულვი როდია

მინიმუმამდე შევამციროთ ფიაღისეულის დანაკარგები

სასარგებლო წიაღისეული ჩვენი ქვეყნის ეროვნული სიმდიდრეა. ამიტომ მისი რაციონალურად და ყაირათიანად გამოყენება მეცნიერებისა და თეული სახალხო მეურნეობის უდიდეს ამოცანას წარმოადგენს.

ჩვენი სახელმწიფო ყოველწლიურად დაახლოებით ორ მილიარდ მანეთს ხარჯავს სასარგებლო წიაღისეულის ძიებასა და შესწავლისათვის. ათი ათასზე მეტი გეოლოგიურ-ძებიები ექსპედიცია და პარტია, რომლებიც ნახევარ მილიონამდე ადამიანს აერთიანებენ, ჩვენი ქვეყნის სხვადასხვა კუთხეში მუშაობს, რათა გამოაკლინოს მიწის საგანძური.

საბადო აღმოჩენილია, დადგენილია მისი სამრეწველო მნიშვნელობა, შესწავლილია წიაღისეულის განლაგების სიღრმე, ფორმები, გამოთვლილია მისი მარაგი; გეოლოგებს შახტმშენებლები ცვლიან. საბადო საექსპლოატაციოდ მზადდება. შენდება შახტი — გაჰყავთ სატრანსპორტო, საკენტილაციო და სხვა მოსამზადებელი მიწისქვეშა გვირაბები.

ბოლოს დგება საბადოს საწარმოო ათვისების დრო. გეოლოგების და შახტმშენებლების ნაცვლად მოდიან სამთოელები. მათ წინაშე საპატიო ამოცანა დგას: ეფექტიანად ანაზღაურონ წინამორბედთა შრომა, გამოსტაცონ მიწის წიაღს განძეული და სამშობლოს მისცენ კუთვნილი სიმდიდრე — ნახშირი, მადნეული, ნავთობი.

უდავოა, რომ ამ დროს ადგილი აქვს აუცილებელ დანაკარგებს, რომლებსაც წინასწარ პროექტები ითვალისწინებენ და ნორმატივების სახით განსაზღვრავენ. ეს არის ზედაპირზე არსებული ნაგებობათა ქვეშ დარჩენილი საბადოს ნაწილი მთელანების სახით, ან მადნის მთელანები, რომლებიც კაპიტალური გვირაბების გარშემო დატოვეს, რომ ეს უკანასკნელნი დაიცვან მოახლოებული გამონამუშევრების ჩამოქცევისაგან. იკარგება აგრეთვე საბადოს ზოგიერთი არასამრეწველო მნიშვნელობის უბნები, სადაც მადნის მოპოვება ტექნიკისა და მეცნიერების დღევანდელი დონით ეკონომიურად მიზანშეუწონელია.

ფაქტია, რომ მეცნიერების სათანადო დარგების და სამთამადნო მრეწველობის ტექნიკის განვითარებასთან ერთად, ეს დანაკარგები თანდათან მნიშვნელოვნად შემცირდება, მაგრამ ჩვენი დღევანდელი საუბარი ეხება არა ახალ დანაკარგებს, არამედ გაუმართლებლად, დაუდგენრობითა და უსრულყოფილობით დაღუპულ წიაღისეულს.

1968 წელს ჩვენს ქვეყანაში მოპოვებული იყო 1,5 მილიარდ ტონაზე მეტი სასარგებლო წიაღისეული (სამშენებლო მასალების გარეა), დანაკარგებმა 500 მილიონ ტონას მიაღწია, რითაც სახალხო მეურნეობა 2 მილიარდი მანეთით დაზარალდა. საგანგაშოა ის მდგომარეობა, რომ დანაკარგების ღონე არათუ არ მცირდება, არამედ ყოველწლიურად მატულობს. 1940-იდან 1968 წლამდე სასარგებლო წიაღისეულის დანაკარგები გაიზარდა: ნახშირისა —18-20 პროცენტიდან 25-28 პროცენტამდე, ფერადი და იშვიათი ლითონებისა— 10-12 პროცენტიდან 14-16 პროცენტამდე.

1980 წლისათვის მყარი სასარგებლო წიაღისეულის მოპოვება ორჯერ უნდა გაიზარდოს, ამიტომ თუ დროულად არ მივიღებთ გადამჭრელ ზომებს, დანაკარგები წელიწადში კოლოსალურ ციფრს 1-1,2 მილიარდ ტონას მიაღწევს! უნდა აღინიშნოს რომ ჩვენი რესპუბლიკა ამ მხრივ უკეთესად როდი გამოიყურება. პირიქით, მისი ძირითადი წიაღისეულის— ნახშირის, ბანგანუმის და ბარიტის მოპოვებისას დანაკარგები უფრო მკვეთრად იზრდება.

საიან ზოდის ასეთი უყაირათობა? წარმოდგენეთ ასეთი სურათი: მოპოვებითი სამუშაოები საბადოს რომელიმე უბნის საზღვარს უახლოვდება. შრომის პირობები გაუარესდა; შემცირდა სასარგებლო წიაღისეულის ფენის სისქე, დაეცა ხარისხი, ვეღარ სრულდება მადნის მოპოვების გეგმა, რა თქმა უნდა, იკლო პრემიებმაც. მაგრამ ამ დროს მომზადდა ახალი უბანი, სადაც მადნის ფენის სისქე თვალს ახარებს, გვირაბებში კაცი თავისუფლად მოძრაობს, ბრწყინავს საუნჯე, და ეი მუშები სამუშაოდ „დროებით" ახალ უბანზე გადაჰყავთ, რაც იმას ნიშნავს, რომ ძველს ისინი არასოდეს აღარ დაუბრუნდებიან; ვ. ი. დიკარგა ამიტომ იწყება „დასაბუთება", „მტკიცება," თითქოს ამის გაკეთება მიზანშეწონილია, არაეკონომიურია. ამის შედეგად იკარგება გეოლოგების, შახტმშენებლების ნაოფლარი.

საჭიროა მადნის დანაკარგები უშუალო და ამასთან ერთმანეთ ერთ-ერთ მთავარი მაჩვენებელთან. ამავე დროს მადნის დანაკარგები სამთო საწარმოთა საქმიანობის ერთ-ერთი მთავარი მაჩვენებელი უნდა გახდეს. ეს უნდა იყოს აუცილებელი კრიტერიუმი, რითაც უნდა შეფასდეს საბადოს რაციონალურად დამუშავება. მაგრამ ეს რომ გაკეთდეს, ამისათვის პირველ რიგში უნდა შეგვეძლოს ზუსტად დავადგინოთ და ეკონომიურად სწორად შეგფასოთ სასარგებლო წიაღისეულის დანაკარგების რაოდენობა და მისგან გამოწვეული ზარალი.

რა მდგომარეობაა ამ მხრივ ჩვენს მაღაროებში? მადნის რაოდენობრივი დანაკარგების აღრიცხვა (არსებული „ერთიანი ინსტრუქციის" თანახმად) უმეტეს შემთხვევებში ე. წ. „არაპირდაპირი" მეთოდით წარმოებს. ეს იმას ნიშნავს, რომ მადნის დანაკარგებს უშუალოდ ამ დანაკარგებისა ან ზომვით ან აწონით კი არ განსაზღვრავენ, არამედ მადნის გამოთვლილი მარაგისა და მოპოვებული რაოდენობის სხვაობით. უბრალო არითმეტიკული შემოწმებით ადვილად შეიძლება დაგროვდეთ, რაოდენ დიდი შეცდომა მოგვივა, თუ დანაკარგების განსაზღვრას კვლავაც ამ მეთოდით გავუგრძელთ. განსაკუთრებით, თუ საქმე გვაქვს რთული ზოლვის, ფორმების მქონე საბადოებთან, რომელთა მადნის მარაგების განსაზღვრა ჩვეულებრივ პლუს-მინუს 25 პროცენტის სიზუსტით ხდება. ასეთ დროს მადნის დანაკარგების დადგენაში დაშვებული შეცდომები ხშირად თვით დანაკარგების ჭეშმარიტ სიდიდესაც აღემატება. ეს არც არის გასაკვირველი, რადგან ამ სხვაობის შეფარდებითი შეცდომა იმდენჯერ მეტია მადნის მარაგის გათვლისას დაშვებულ შეცდომებზე, რამდენითაც მადნის მარაგი დანაკარგებზე. ეს არის ის შეუწყნარებელი ნაკლი „არაპირდაპირი მეთოდისა", რომელიც თვით მისი არსიდან გამომდინარეობს და ფართო ჯნის უსსნის მადნის დანაკარგების სიდიდის თვითნებურ შეფარდებას, საშუალებას არ გვაძლევს რამდენადმე სწორად ვიმსჯელოთ საარგებლო წიაღისეულთა რაციონალურად გამოყენებაზე, ეკონომიურად შეგაფასოთ მადნის დანაკარგებით გამოწვეული ზარალი და დავსახოთ ეფექტური გზები მის შესამცირებლად.

რაც შეეხება მადნის დანაკარგების ეკონომიურ შეფასებას, ეს საერთოდ არც ერთ ჩვენს მაღაროში არ წარმოებს. მაღაროს ნლიურ ანგარიშებში ეს მაჩვენებელი არავითარ ხასიათს არ იღებს. ეს კი იმას ნიშნავს, რომ სამეცნიერო ინსტიტუტებსა და ინსტიტუტებში ეფექტური ეკონომიური ეფექტიანობის ამაღლების ღონისძიებათა განხორციელება, ტექნიკური პროგრესის დაჩქარება.

— ახალი ტექნიკის ნაკლებობას ამ ვუჩივით, იგი საკმაოდ გვაქვს, — განაცხადა სიტყვით გამოსულმა კომუნისტმა, სამინისტროს კოლეგიის წევრმა, ტექნიკური განყოფილების უფროსმა შ. ვაშალომიძემ, — მაგრამ გვაღელვებს მედლის მეორე მხარე — ახალი ტექნიკის დაბალი ეფექტურობა. ამ მოცულობის ძირითადი მიზეზი კი უმრავლეს საწარმოთა ნაკლებ მოცულობაში უნდა ვეძებოთ, თუმცა ამ მხრივ საქმე კარგად არც დიდ საწარმოებში გვაქვს. ვერ მივალწიეთ „გამომგანებელთა და რაციონალიზატორთა რიგების ზრდას.

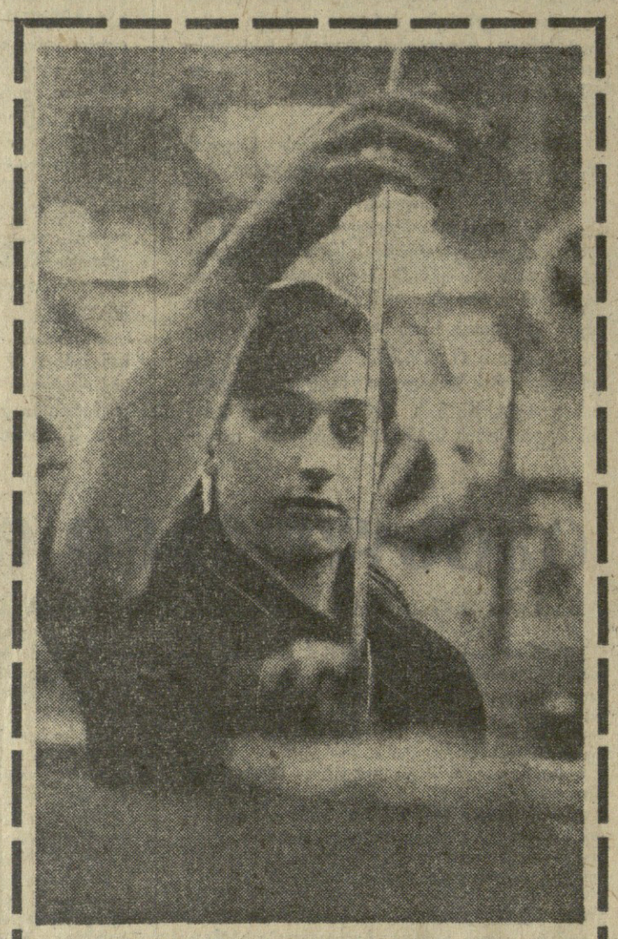

ვარიამ მაისურაძე სამართლიანად ითვლება რუსთავის სინთეტიკური ბოჭკოს ქარხნის ერთ-ერთ საუკეთესო მგრეხავად. ორი წლის წინ, პროფესიულ-ტექნიკური სასწავლებლის დამთავრების შემდეგ მოვიდა ქალაქშვილი საწარმოში და თავდადებული შრომით კოლექტივის პატივისცემა დაიმსახურა.

იგი ერთ-ერთი პირველი დადგა ვ. ი. ლენინის დაბადების 100 წლისთავისადმი მიძღვნილ საპატიო შრომითს ვახტზე და პირნათლად ასრულებს ნაკისრ ვალდებულებებს. ცვლის დავალებებს ქალაქშვილი 30-40 პროცენტით გადაჭარბებით ანაღდებს.

კომკავშირელი ვ. მაისურაძე ღირსეულად ატარებს კომუნისტური შრომის დამკვრელის საპატიო სახელს, იგი კომკავშირის საამქროს ბიუროს წევრია. სურათზე: ვ. მაისურაძე.

ფოტო რ. კაპარაშვილი (საქმდესის ფოტოქრონიკა).

ოსტატობა

ჯარის მანევრები „დვინა"

სწრაფად ვითარდება „საბრძოლო" მოქმედება ჯარებისა, „ურებიც მონაწილეობას იღებენ საბჭოთა არმიის უდიდეს საგაზაფხულო-საზამთრო მანევრებში „დვინა". ვითარების დაძაბულობა განუწყვეტლივ იზრდება.

11 მარტს „ჩრდილოელთა" ფრონტის სარდალმა გენერალ-პოლკოვნიმა ი. შავროვმა მიიღო გადაწყვეტილება გადაესახა „მოწინააღმდეგის" ღრმა ზურგში ოპერატიული დესანტი. დილით „ჩრდილოელთა" რამდენიმე აეროდრომიდან აფრინდნენ მძიმე სამხედრო-სატრანსპორტო თვითმფრინავები. თვითმფრინავებში არიან ჯარისკაცები და ოფიცრები ჩარნიგოვის გვარდიული საჰაერო-სადესანტო წითელდროშოვანი დივიზიისა, რომელსაც სარდლობს გვარდიის პოლკოვნიკი ვ. კოსტილიოვი. მედესანტეთა ამოცანაა ხელი იგდონ ტარის ღრმა ზურგში აეროდრომი და მოაწყონ მძიმე საბრძოლო ტექნიკით დატვირთული თვითმფრინავების მიღება. დესანტს მიეცა ბრძანება ხელი შეეშალა „სამხრეთელთა" რეზერვების გამოყენებისათვის.

მძიმე სატრანსპორტო მანქანების საჰაერო არმადას, რომელთა შორის იყვნენ „ანთეოსის" ტიპის თვითმფრინავები, ცალკედნენ ზუბერეთის ავიაგამანადგურებლები. მეწინავე მანქანები გათვალისწინებულ რაიონში ზუსტად გრაფიკის მიხედვით გაეიდნენ. ზედიზედ მიდიან დესანტის გადასხმის ადგილებში მძიმე სატრანსპორტო მანქანები — და აი უკვე ჟარიზონტზე (დღე კი მზიანია) პარაშუტების თეთრი გუმბათების ზოლით დაიფარა. ისინი სწრაფად ეშვებიან მიწაზე. ცოტა უფრო ადრე პარაშუტებიანი სპეციალური პლატფორმებით მიწაზე დაუშვეს საწვავები, ქვემეხები, სამძრავი მანქანები. დაშვებისთანავე „ფრთისანი ქვეითი ჯარის" პირველმა ქვეგანაყოფებმა „მოწინააღმდეგეს" ავგმობაგებისა და ტყეიამფრქვევების ცეცხლი დაუშინეს.

საჰაერო-სადესანტო ჯარებში არის ფიზიკური, რომელიც პირად შემადგენლობასა და ტექნიკას ამზადებს გადასასხმელად. ჩინებულად მუშაობდნენ დღეს ოფიცრები ა. კისელიოვი, ნ. ბუეინსკი, პ. ფილიპოვი! ქვეგანაყოფებმა, რომელებსაც მეთაურობენ ოფიცრები გ. გორობეცი, ა. ივანოვი, პ. პარასკევიჩი, ვ. პოპკოვი და სხვები, წარმატებით გაართვეს თავი საბრძოლო დავალებას. დაშვების შემდეგ ისინი სწრაფად, უფრო სწრაფად, ვიდრე გათვალისწინებულია ნორმატივებით, მოეშზადნენ ბრძოლისათვის.

დესანტის გადასხმის რაიონში ხან აქ, ხან იქ საჰაერო ბრძოლები იმართებოდა „ჩრდილოელთა" და „სამხრეთელთა" თვითმფრინავებს შორის. საწინამუშოდ ჩაატარეს ჯეუფური საჰაერო ბრძოლა I კლასის სამხედრო მფრინავებმა ი. ბერკუტმა, ბ. გორბოვეცკიმ, ვ. მუშამ და ბ. ხონინმა. უკიდურესი გადატვირთვის პირობებში ძრავის მუშაობის ფორსაჟული რეჟიმების გამოყენებით მათ გვიჩვენეს ავიაგამანადგურებელ მფრინავთა მაღალი საპაერო გაწვრთნილობა.

მეომართა დიდი რაზმი გადასხა „ანთეოსმა". ამ მანქანაში გადასხდნენ მაიორ მ. ვასკინის პარაშუტისტები. მათს ამოცანას შეადგენდა დიდნიშნელოვანი მაღლობის დაკავება. გადასხდომის შემდეგ მეომრებთან მივიდა სსრ კავშირის თავდაცვის მინისტრი, საბჭოთა კავშირის მარშალი ა. ა. გრეჩკო. მან აღნიშნა პირადი შემადგენლობის შეთანხმებული მოქმედება, გამბედაობა და მამაცობა. მინისტრმა მაღლობა გამოუცხადა მედესანტეებს.

მინისტრმა ავრეთვე მაღლობა გამოუცხადა და თავისი საათი აჩუქა ზვადიანი სამსახურის ზემდეგს ა. დუდარს, რომლის ანგარიშზეა 2.510 გადმოხტომა პარაშუტით. დღეს ზვადიანი სამსახურის ზემდეგი ერთხელ კიდევ გადმოხტა ამჯერად ძალიან მცირე სიმაღლიდან — დაახლოებით 75 მეტრიდან. რამდენიმე წუთით ადრე მცირე სიმაღლიდან დაეშვა მეომართა ჯგუფის — სპორტის ოსტატთა და პირველთანრიგოსანთა დესანტი. მათ შორის ექვსი ქალიშვილი იყო. ჯგუფს მეთაურობდა ოფიცერი ა. სადულინი. მაღალი საბრძოლო ოსტატობისა და მამაცობისათვის ამ ჯგუფის მეომრებსაც მანევრების ხელმძღვანელმა მაღლობა გამოუცხადა. თავდაცვის მინისტრმა მაღალი შეფასება მისცა მედესანტეთა ოცეულის მოქმედებას, რომელსაც მეთაურობს ლეიტენანტი ს. ნიკონრუკი, ავრეთვე ეფრეიტორ ა. სედოვის ქმედების გუნდის, უმცროს სერჟანტ ე. დმიტრიევის საბრძოლო მანქანის ეკიპაჟის მოქმედებას.

სატრანსპორტო თვითმფრინავებმა დესანტის გადასხმის რაიონში მიიყვანეს რვა ათასამდე მეომარი და მიიტანეს მძიმე ტექნიკის 160 ერთეული. ამ დესანტის გადასხმას სულ 22 წუთი მოუნდა!

მსოფლიო დღეს

ფინეთი

მშვიდობის მსოფლიო საბჭოს განცხადება

ჰელსინკი, 12 მარტი. (საკდესი). მშვიდობის მსოფლიო საბჭო დიდ აღფოთებას გამოთქვამს ეგრეთწოდებული როდეზიის „რესპუბლიკის“ გამოცხადების გამო, ნათქვამია მშვიდობის მსოფლიო საბჭოს სამდივნოს განცხადებაში, რომელიც აქ გამოქვეყნდა. „რესპუბლიკის“ გამოცხადება, ხაზგასმულია განცხადებაში, წარმოადგენს სამხრეთ აფრიკის რესპუბლიკის რასისტთა და პორტუგალიის კოლონიალისტთა კავშირის განმტკიცების ცდას, რომლებსაც მხარს უჭერენ უწინარეს ყოვლისა ამერიკის შეერთებული შტატების და ინგლისის იმპერიალისტური წრეები.

მშვიდობის მსოფლიო საბჭო მოუწოდებს გაერთიანებული ერების ორგანიზაციას განახორციელოს ეფექტიანი ღონისძიებანი ზიმბაბვეს ხალხის თავისუფლებისა და დამოუკიდებლობის კანონიერ უფლებათა უზრუნველსაყოფად.

ჩრდილოეთ ირლანდია

ულტრამემარჯვენეები აძლიერებენ გავლენას

ლონდონი, 12 მარტი. საკდესის კორესპონდენტი ვ. ნიკიტინი გვატყობინებს:

ოლსტერის ულტრამემარჯვენე ელემენტები აძლიერებენ გავლენას ჩიჩესტერ-კლარკის იუნონისტური მთავრობაზე, რათა აიძულონ იგი უარი თქვას ლიბერალური რეფორმების მეტად უმნიშვნელო პროგრამაზე, რომლებსაც მთავრობა პირდებოდა ხალხს ჩრდილოეთ ირლანდიის მოსახლეობის მასობრივი გამოხვლების შედეგად.

ყოფილმა შინაგან საქმეთა მინისტრმა კრეიგმა და მისმა მემარჯვენე თანამზრახველებმა პარლამენტში ისიც კი მოითხოვეს, რომ ჩრდილოეთ ირლანდიაში შეიქმნას უფრო „ძლიერი მთავრობა“, რომელიც მტკიცედ განახორციელებდა რეპრესიებს მოქალაქეობრივი უფლებებისათვის მოძრაობის მონაწილეთა წინააღმდეგ.

ადგილობრივ მიმომხილველებს ულტრამემარჯვენე ელემენტების საქმიანობის აქტივიზაცია მიაჩნიათ ჩრდილოეთ ირლანდიაში საშინაო-პოლიტიკური კრიზისის ახალი გამწვავების დადასტურებად.

ბრაზილია

ულტრამემარჯვენეები ეგზეკუციას ამზადებენ

ბრაზილია, 12 მარტი. (საკდესი). ბრაზილიის ულტრამემარჯვენე ელემენტებმა ეგზეკუციის ბრძანება გამოუტანეს ბრაზილიის „ეროვნული განთავისუფლების ალიანსის“ ერთ-ერთ ლიდერ ფერნანდო ბენტეს. ეს ბრძანება ალიანსის ცენტრალურ კომიტეტს ბენტეს ბინიდან ნაპოვნ ერ ერ ერ ... ...

ვ. ი. ლენინის დაბადების 100 წლისთავისადმი

მოლდაველთა კონცერტი

თბილისის ოფიცერთა საოლქო სახლში

საბჭოთა კავშირის ხალხთა ხელოვნების დღესასწაული საქართველოს დედაქალაქსაც ეწვია. სულ რამდენიმე ხნის წინათ ქალაქის ქუჩებში გამოკრულმა აფიშებმა გვაცნო, თუ რამდენი საინტერესო შეხვედრა ელით ხელოვნების მოყვარულთ. თბილისში თავიანთ ხელოვნებას აჩვენებენ მოსკოვი და მუსიკოსები, მოკავშირე რესპუბლიკების განთქმული ანსამბლები და საშემსრულებლო კოლექტივები. როცა ამ მრავალფეროვან აფიშასთან ცოტა ხნით ჩერდები, უნებლიეთ ერთი პრობლემის წინაშე აღმოჩნდები, თუ რომელ ერთზე შეარჩერო არჩევანი. სწორედ ამ არჩევანმა მიგვიყვანა საბჭოთა კავშირის ხალხთა ხელოვნების დღესასწაულის პირველ დღეს თბილისის ოფიცერთა საოლქო სახლის საკონცერტო დარბაზში, სადაც გამოდიოდა მოლდაველთის სსრ ვოკალურ-ინსტრუმენტული ანსამბლი.

თავიდანვე ვიტყვით, რომ კონცერტმა დიდი ინტერესი გამოიწვია, რაც გამოიხატა მაყურებლის სმენაღლით, რომელიც მოვიდა, რათა მოძმე მოლდაველთის ხელოვნებას გასცნობოდა.

კონცერტმა წარმატებით ჩაიარა, საინტერესო და მრავალფეროვანი პროგრამა, მაღალი საშემსრულებლო ოსტატობა და ანსამბლის წევრთა თავშეკავებული, მოხდენილი მანერა კონცერტის დაწყებისთანავე მაყურებელს სიმპათიით განაწყობს.

ანსამბლის ყველა წევრი ერთდროულად კიდეც უკრავს, მღერის და მოძრაობს. ყველაფერი ეს კონცერტს უშუალობასა და დინამიკას მატებს და მაყურებლის მოწონებას იმსახურებს.

როგორც ვთქვით, კონცერტის პროგრამა მრავალფეროვანია. მასში უხვად არის წარმოდგენილი ჩვენი, საბჭოთა სინამდვილის ამსახველი საესტრადო სიმღერები.

კონცერტში მონაწილეობს მოლდავეთის სსრ დამსახურებული არტისტი ეფიმ ბელცანუ, რომელსაც სასიამოვნო ტენორალური ბარიტონი აქვს. იგი ხმას თავისუფლად ფლობს, მღერის შთამბეჭდავად. განსაკუთრებული გრძნობითა და მუსიკალურად შეასრულა მან ლირიკული სიმღერა „მოლდავური ვარდი“ და „მიმაქროლებს მატარებელი“. ცალკე აღნიშვნის ღირსია მოჭალაქეობრივი ყელრადობის რეპერტუარი, რომელშიც ყველაზე მეტად ჩანს მამღერლის დამოკიდებულება საზოგადოებრივი მოვლენებისადმი. რევოლუციური სიმღერების მთელი ციკლი ამის დამამტკიცებელია. მომღერალმა ეს სიმღერები შეასრულა მგზნებარებით, შთამბეჭდავად.

კონცერტში საკმაო ადგილი ეთმობა მხატვრულ კითხვას. მსახიობი მიხეილ ბაკალჩუკი მოკლე იუმორისტული მოთხრობებით, ინტერმედიებით კონცერტს სიხალისეს მატებს. მისი იუმორი დაზღვეულია შაბლონისაგან და კარგი გემოვნებით გამოირჩევა, რაც ეგზომ დადებითი და იშვიათი თვისებაა იუმორისტისათვის.

კონცერტის საერთო წარმატება განპირობებულია პროფესიულად მყარი ორკესტრით, რომლის ხელმძღვანელია კონსტანტინე პაგლიუკი. ორკესტრი ახრულებს მოლდავურ ინტერმეცოს, რომელიც დამუშავებულია ხელმძღვანელის მიერ და აგებულია მოლდავურ ტემპერამენტიან სასიმღერო და საცეკვაო მელოდიებზე.

კონცერტი მთავრდება. მაყურებელი სასიამოვნებია და ტაშით აჯილდოებს ანსამბლის მონაწილეებს.

გ. ბაძრაძე,
ხელოვნების დამსახურებული მოღვაწე.

სურათებზე: ესტრადაზეა მოლდავეთის სსრ ვოკალურ-ინსტრუმენტული ანსამბლი; მღერის ანსამბლის სოლისტი, მოლდავეთის სსრ დამსახურებული არტისტი ეფიმ ბელცანუ.

ფოტო ვლ. ბინზბურგისა.

ესტრადაზეა კამერული ორკესტრი

დიდი ხანი არ არის, რაც ლატვიის სსრ სახელმწიფო კვარტეტის ბაზაზე შეიქმნა სახელმწიფო ფილარმონიის კამერული ორკესტრი, რომლის წევრები არიან რიგის სახელმწიფო კონსერვატორიის კურსდამთავრებულნი და მუსიკალური სასწავლებლის პედაგოგები.

მიუხედავად იმისა, რომ ორკესტრს დიდი წარსული არა აქვს, ამ მოკლე ხანში მან შეძლო პოპულარობა მოეპოვებინა არა მარტო შინ, არამედ რესპუბლიკის ფარგლებს გარეთაც. ეს გარემოება გამოწვეულია იმით, რომ ორკესტრი აქტიურად მონაწილეობს რესპუბლიკის მუსიკალურ ცხოვრებაში, ამასთან ერთად ხშირად გამოდის მოსკოვში, ტალინში, კიევში, ხარკოვში და საბჭოთა კავშირის სხვა ქალაქებში.

ორკესტრის მხატვრული ხელმძღვანელია ტ. ლიფშიცი, ცნობილი ლატვიელი მეგიოლინე. ორკესტრის რეპერტუარი საკმაოდ რთულია და მრავალფეროვანია: კლასიკური, საბჭოთა და საზღვარგარეთის თანამედროვე კომპოზიტორთა ნაწარმოებები.

საბჭოთა კავშირის ხალხთა ხელოვნების ზეიმის პირველსავე დღეს თბილისელებმა ლატვიელ მუსიკოსებს ზოუსმინეს რუსთაველის სახელობის თეატრის მცირე დარბაზში. კონცერტში დიდი წარმატება ხვდა რესპუბლიკის დამსახურებულ არტისტს, საკავშირო კონკურსების ლაურეატს ი. ტინაუსს;

კამერული ორკესტრის თბილისური კონცერტის პროგრამაში იყო ვივალდის კონცერტი რე-მინორი, ინეგერის მეორე სიმფონია, კალსონის საორკესტრო კ