პროლეტარებო ყველა ქვეყნისა, შეერთდით!

კომუნისტი

საქართველოს კომუნისტური პარტიის ცენტრალური კომიტეტის, საქართველოს სსრ უმაღლესი საბჭოსა და საქართველოს სსრ მინისტრთა საბჭოს ორგანო

КОММУНИСТИ — ОРГАН ЦК КП ГРУЗИИ, ВЕРХОВНОГО СОВЕТА ГРУЗИНСКОЙ ССР И СОВЕТА МИНИСТРОВ ГРУЗИНСКОЙ ССР

15 მარტი კვირა 1970

გამოცემის 50-ე წელი • № 62 (14666) ფასი 2 კაპ.

ვ. ი. ლენინის დაბადების 100 წლისთავისადმი მიძღვნილ შრომითს ვახტზე დაწინაურდა ზესტაფონის ფეროშენადნობთა ქარხნის მეორე საამქროს № 15 ღუმელის მდნობელთა კომუნისტური შრომის ბრიგადა, რომელსაც ვოვა კაპანაძე უდგას სათავეში. ბრიგადა ყოველდღიურად მნიშვნელოვანი გადაჭარბებით ასრულებს ცვლის დავალებებს. ზურათზე: ვ. კაპანაძე.

ფოტო ზ. მჭრსამიასი (საქრონიკა)

ხელოვნება — ხალხთა ძმობის სამსახურში

უკვე რამდენიმე დღეა თბილისის საუკეთესო საკონცერტო დარბაზები, თეატრები და ესტრადები დათმობილი აქვთ მოძმე მოკავშირე რესპუბლიკების ხელოვნების ოსტატებს. საქართველოს დედაქალაქში საბჭოთა კავშირის ხალხთა ხელოვნების დიდი დღესასწაულია, რომელიც ერთხელ კიდევ მკაფიოდ გამოხატავს ლენინური ეროვნული პოლიტიკის ცხოველმყოფელობას, ლიტერატურისა და ხელოვნების პარტიულობისა და ხალხურობის ლენინური პრინციპების სიცოცხლისუნარიანობას, ერთხელ კიდევ ხაზგასმით გვიჩვენებს, თუ რაოდენ აყვავდა და განვითარდა ჩვენი ქვეყნის ხალხთა ეროვნული კულტურები, როგორი მტკიცე და ნაყოფიერია ამ კულტურათა ურთიერთკავშირი.

„ხელოვნება ხალხს ეკუთვნის, — ამბობდა ვ. ი. ლენინი. — იგი თავისი უღრმესი ფესვებით მშრომელთა ფართო მასების თვით შუაგულში უნდა მიდიოდეს. იგი საყვარელი და გასაგები უნდა იყოს ამ მასებისათვის, იგი უნდა აერთიანებდეს ამ მასების გრძნობას, აზრსა და ნებისყოფას, აღაგზნებდეს მათ. იგი მათში მხატვრებს უნდა აღვიძებდეს და ავითარებდეს“.

ლენინის ეს მითითება უმთავრესი სახელმძღვანელოა სოციალიზმის ხელოვნებისა და ლიტერატურისათვის. საბჭოთა ხელოვნების მოღვაწეების — მუსიკოსების, მხატვრების, თეატრისა და კინოს ოსტატების უპირველესი საზრუნავია, რომ როგორც ლენინი გვასწავლიდა, ხელოვნება ახლოს იყოს ხალხთან, ხოლო ხალხი ხელოვნებასთან, რომ იქმნებოდეს ისეთი მხატვრული ნაწარმოებები, რომლებიც მაბლობელი, გახსგები და საყვარელი იქნება მშრომელთა ფართო მასებისათვის.

სწორედ ამიტომაც არის, რომ ჩვენში ლიტერატურისა და ხელოვნების დეკადები, კვირეულები, კულტურის დღეები, ფესტივალები და ცალკეული მხატვრული კოლექტივების გასტროლები უდიდეს ინტერესს იწვევს და ყოველთვის ხელოვნების თავისებური ზეიმი ხდება.

საბჭოთა ხალხების ერთიანობა და შეკავშირება, რასაც მტკიცე საფუძვლად უდევს ლენინური ეროვნული პოლიტიკა და რაც ამ პოლიტიკის გამარჯვების გამოხატულებაა, ჩვენი ქვეყნის ძლიერებისა და წინსვლის ერთ-ერთი ხაიმედო ბერკეტია. ხოლო საბჭოთა ხალხები რაც უფრო ახლოს გაიცნობენ ერთმანეთის წარსულსა და აწმყოს, სულიერი კულტურის მონაპოვრებს, მით უფრო ურღვევი იქნება მათი კავშირი და მეგობრობა.

ამ აზრით ფრიად სასარგებლო და ნაყოფიერია მოკავშირე რესპუბლიკების მრავალი ერთობლივი ღონისძიება, რომლებიც ამ ბოლო ხანებში ხორციელდება და რომლებსაც ერთი დეკეზი აქვთ — ღირსეულად აღვნიშნოთ ვ. ი. ლენინის დაბადების 100 წლისთავი.

ამ ცოტა ხნის წინათ საქართველოს, სომხეთისა და აზერბაიჯანის კომპოზიტორთა კავშირების ინიციატივით თბილისში, ერევანსა და ბაქოში ჩატარდა ამიერკავკასიის რესპუბლიკების საბავშვო და მოზარდთა მუსიკის კვირეული, რომლის პროგრამაში იყო როგორც მუსიკალური ნაწარმოებთა სახით მოსმენა, ისე მსჯელობა და საუბარი სბავშვო მუსიკის დღევანდელ მდგომარეობაზე, მისი განვითარების ამოცანებსა და გზებზე. ამიტომაც, ცხადია, კვირეულმა დიდი ინტერესი გამოიწვია არა მარტო ვიწრო მუსიკალურ წრეებში, არამედ მის მუშაობას დიდი გულისყურით მოეკიდნენ პედაგოგები, მშობლები, კულტურის მუშაკები, ყველა, ვისთვისაც ძვირფასია ჩვენი ქვეყნის მომავალი, მოზარდი თაობის ესთეტიკური აღზრდა, კომუნიზმის მშენებელი თაობის სულიერი და ფიზიკური ჩამოყალიბება.

ამ დღეებში ბაქოში დაიწყება ამიერკავკასიის ხალხთა პოეზიის საღამოები, რომელიც შემდეგ ეწვევა ერევანს და ბოლო კი-ორდინ თბილისში რუსთაველის სახელობის აკადემიურ თეატრში. პოეზიის ამ სამეგობრო საღამოებში მონაწილეობას მიიღებენ სამივე რესპუბლიკის მხატვრული სიტყვის ცნობილი ოსტატები და ახალგაზრდა ცხადია, ამიერკავკასიის ხალხთა პოეზიის საღამოები ახალი შინაარსიანი ფურცელი იქნება იმ დიდი სიმბოლური წიგნისა, რომელსაც ქართველი, სომეხი და აზერბაიჯანელი ხალხების მეგობრობის მატიანე ეწოდება და რომელიც თვალისჩინივით ძვირფასია ამიერკავკასიის ხალხებისათვის.

ახლა კი საქართველოში — თბილისში და სხვა დიდ ქალაქებში „საბჭოთა კავშირის ხალხთა ხელოვნების დღესასწაულია“, რომელიც აზერბაიჯანისა და სომხეთის გზით გვეწვია და ხელოვნების დიდი სიხარული მოგვიტანა.

საქართველო მახსოვნდება ისეთი ცნობილი მხატვრული კოლექტივებისა და ცალკეული მუსიკოს-შემსრულებლებისა, როგორიც არიან მსოფლიოში სახელგანთქმული სბჭოთა კავშირის ხალხური ცეკვის სახელმწიფო აკადემიური ანსამბლი სსრ კავშირის სახალხო არტისტის, ლენინური და სახელმწიფო პრემიების ლაურეატის იგორ მოისეევის მხატვრული ხელმძღვანელობით, საკავშირო რადიოსა და ტელევიზიის დიდი სიმფონიური ორკესტრი, ბელორუსიის ხალხურ საკრავთა ცნობილ ორკესტრი, სსრ კავშირის სახალხო არტისტები, ლენინური და სახელმწიფო პრემიების ლაურეატები ემილ გილელსი და ლეონიდ კოგანი, სსრ კავშირის სახალხო არტისტები — სახელოვანი დირიჟორი გენადი როჟდესტვენსკი, ბელორუსიის ოპერისა და ბალეტის თეატრის სოლისტი ზინონი ბაბი, „ყარაბეთის ბულბული“ ბიბიგულ ტულეგენოვა, ლატვიის, ლიტვის, ესტონეთის, აზერბაიჯანის, სომხეთის, მოლდავეთის, ყირგიზეთის, თურქმენეთის და სხვა რესპუბლიკების მუსიკალური კოლექტივები და მუსიკოს-შემსრულებლები.

ხელოვნების ამ დიდ ზეიმს განსაკუთრებულ ელფერსა და მნიშვნელობას ანიჭებს სწორედ ის ფაქტიც, რომ იგი ეწყობა ლენინური დევიზით „ხელოვნება ხალხს ეკუთვნის“, რომელშიც ლაკონიურად, მაგრამ მთელი სიღრმით არის გადმოცემული სბჭოთა მწერლობისა და ხელოვნების არსი, მისი უკეთილშობილესი დანიშნულება.

ცხადია, ხელოვნების დღესასწაულის პროგრამა მარტო კონცერტებით როდი შემოიფარგლება. მისი მონაწილეები შეხვდებიან რესპუბლიკის საწარმოთა მოწინავე ადამიანებს, სოფლის მეურნეობის მშრომელებს, კულტურის მოღვაწეებს და სხვ.. გაიმართება საუბრები, რომლებიც ყოველთვის დიდ ინტერესს იწვევს, რადგან ხელს უწყობს ხალხთა დაახლოებასა და დამეგობრებას.

ქართული ხელოვნება და მწერლობა ერთ-ერთია ნათელი მაგალითია იმისა, თუ როგორ უნდა მეგობრობა და ძმობა სხვა ხალხებთან, მათს კულტურასთან. მეგობრობა ჩვენი ეროვნული ტრადიციაა. ჯერ კიდევ თითქმის რვა საუკუნის წინათ გენიალური პოეტი და მოაზროვნე შოთა რუსთაველი ამბობდა:

ყამს მოყვარე მოყვრისათვის თავი ჰირსა არ დამრიდვ,
გული მისცეს გულისათვის, სიყვარული გზად და ჰიდვ.

ქართველი ხალხის სხვა ხალხებთან მეგობრობის ისტორიას, კულტურულ ურთიერთობის დიად მატიანეს ამშვენებენ ისეთი უკვდავი სახელები, როგორიც არიან შოთა რუსთაველი, ნიზამი, ალიშერ ნავოი, დავით გურამიშვილი, საიათ-ნოვა, ვაჟიფი, ნაკოლოზ ბარათაშვილი, ალექსანდრე პუშკინი, მიხეილ ლერმონტოვი, ტარას შევჩენკო, ილია ჭავჭავაძე, აკაკი წერეთელი, გაბრიელ სუნდუკიანი, მირზა ფატალი ახუნდოვი, ოვანეს თუმანიანი, ვლადიმერ მაიაკოვსკი, მაქსიმ გორკი და მრავალი სხვა. საბჭოთა ეპოქაში ეს მრავალსაუკუნოვანი მეგობრობა, ლენინურ ეროვნულ კოლექტივზე დაფუძნებული, უფრო განმტკიცდა, გამოიკრთო, ახალი შინაარსით გამდიდრდა და ჩვენს დღეებში საბჭოთა ქვეყნის ძლიერების სასარგებლო და საბრო ნაყოფს იძლევა.

მინსკში ჩავიდა ამხანაგი ლ. ი. ბრეჟნევი

მინსკი, 13 მარტი. (საკდესი). იმასთან დაკავშირებით, რომ ბელორუსიაში მიმდინარეობს ჯარების მანევრები „დვინა“, დღეს რესპუბლიკის დედაქალაქში ჩამოვიდა სკკპ ცენტრალური კომიტეტის გენერალური მდივანი ამხანაგი ლ. ი. ბრეჟნევი.

აეროპორტში ამხანაგ ლ. ი. ბრეჟნევს შეხვდნენ სკკპ ცენტრალური კომიტეტის პოლიტბიუროს წევრობის კანდიდატი, ბელორუსიის კომპარტიის ცენტრალური კომიტეტის პირველი მდივანი ამხ. ვ. მ. მაშეროვი, სსრ კავშირის თავდაცვის მინისტრი საბჭოთა კავშირის მარშალი ამხ. ა. ა. გრეჩკო და სხვები.

ჯარის მანევრების გარჩევა

14 მარტს მინსკში გაიმართა „დვინის“ ჯარის მანევრების გარჩევა, რომელიც მოაწყო მანევრების ხელმძღვანელმა სსრ კავშირის თავდაცვის მინისტრმა საბჭოთა კავშირის მარშალმა ა. ა. გრეჩკომ.

გარჩევას დაესწრო და სიტყვა წარმოთქვა სკკპ ცენტრალური კომიტეტის გენერალურმა მდივანმა ლ. ი. ბრეჟნევმა, რომელსაც მანევრების მონაწილენი გულთბილად შეხვდნენ.

საქართველოს კომპარტიის ცენტრალურ კომიტეტში

ქალაქ თბილისის ოქტომბრის რაიონის პირველად პარტიულ ორგანიზაციებში პარტიული კრებების მოწყობის პრაქტიკის შესახებ

საქართველოს კომპარტიის ცენტრალურმა კომიტეტმა მოისმინა საკითხი ქალაქ თბილისის ოქტომბრის რაიონის პარტიულ ორგანიზაციებში პარტიული კრებების მოწყობის პრაქტიკის შესახებ. მიღებულ დადგენილებაში აღნიშნულია, რომ პარტიის ქალაქ თბილისის ოქტომბრის რაიონი და პირველადი პარტიული ორგანიზაციები, რომლებიც ასრულებენ სკკპ XXIII ყრილობის გადაწყვეტილებებს, მნიშვნელოვან მუშაობას ეწევიან პარტიული კრებების, როგორც კომუნისტთა ინიციატივისა და თვითმოქმედების განვითარების უმნიშვნელოვანესი საშუალების, როლის ამაღლებისათვის.

რაიკომის მდივნები, ბიუროს წევრები, აპარატის მუშაკები, შტატგარეშე აქტივისტები სისტემატურად დადიან პირველად პარტიულ ორგანიზაციებში, ესწრებიან პარტიულ კრებებს, ეხმარებიან მდივნებს მასებთან პოლიტიკური და ორგანიზატორული მუშაობის გაუმჯობესებაში, ძალების განაწილებასა და ყველა უბანზე ძარტიული გავლენის გაძლიერებაში.

რაიკომის პლენუმებსა და ბიუროს სხდომებზე რეგულარულად განიხილავენ საკითხებს, როშლებიც დაკავშირებულია პარტიული კრებების მომზადებისა და მოწყობის საქმის გაუმჯობესებასთან და კრებებზე მიღებულ დადგენილებათა ქმედითობის უზრუნველყოფასთან. პარტიული კრებების მომზადებისა და მოწყობის გამოცდილებას განაზოგადებენ და განიხილავენ აგრეთვე პირველადი და საამქრო პარტორგანიზაციების მდივნების, პარტჯგუფორგების ერთწლიანი სკოლის მეცადინეობებსა და სემინარებზე.

პარტიის რაიკომში არის პირველადი პარტიული ორგანიზაციის მდივნის ოთახი, სადაც მდივნებს შეუძლიათ გაეცნონ პარტიულ-პოლიტიკურ ლიტერატურას, პარტიული დოკუმენტების გაფორმების ნიმუშებს, მიიღონ საჭირო კონსულტაცია და პრაქტიკული დახმარება.

ყოველივე ეს ხელს უწყობს იმას, რომ გაიზარდოს პარტიული კრებების, როგორც კოლექტიური ხელმძღვანელობის ორგანოების, კომუნისტთა აღზრდის სკოლის, სახელმწიფო გეგმებისა და ვ. ი. ლენინის დაბადების 100 წლისთავის აღსანიშნავად ნაკისრ ვალდებულებათა შესრულებისათვის მშრომელთა დარაზმვის ქმედითი საშუალების, როლი.

1969 წელს რაიონის ყველა საწარმომ, გარდა ბეჭდვითი სიტყვის კომბინატისა, შეასრულა სახელმწიფო გეგმა. პროდუქციის რეალიზაციის გეგმა შესრულებულია 103,8 პროცენტით, შრომის ნაყოფიერების გეგმა — 105,8 პროცენტით. 1156-მავე კომპანსტმა — წარმოების მუშაობა შეასრულა წლიური ნორმები, ხოლო მათგან 65-მა ვადამდე — 4 წლიწადში შეასრულა ხუთწლედის დავალებანი. გაუმჯობესდა მოსახლეობის კულტურულ-საყოფაცხოვრებო მომსახურება.

ბევრი პარტორგანიზაციის პარტიული კრებების დღის წესრიგში სულ უფრო ხშირად აყენებენ ორგანიზაციულ-პარტიული და იდეოლოგიური მუშაობის, საბჭოთა კავშირის კომუნისტური პარტიის საშინაო და საგარეო პოლიტიკის, ეკონომიკისა და კულტურის განვითარების ყველაზე მნიშვნელოვან საკითხებს. პარტიული კრებების ყურადღების ცენტრშია ისეთი საკითხები, როგორიც არის კომუნისტების პასუხისმგებლობის ამაღლება თავიანთ სამსახურებრივი და საზოგადოებრივი მოვალეობის შესრულებისათვის, პარტიული და სახელმწიფო დისციპლინის განმტკიცება, სახელმწიფო და საზოგადოებრივი ქონების დაცვა, მშრომელთა კულტურულ-საყოფაცხოვრებო მომსახურების გაუმჯობესება.

მთელი რიგი პირველადი პარტიული ორგანიზაციების კრებებზე ისმენენ პარტიის წევრებისა და წევრობის კანდიდატების ინფორმაციებს, თუ როგორ ასრულებენ სკკპ პროგრამისა და წესდების მოთხოვნებს. ძირითადად ასეთი მოსმენა მიმდინარეობს კომუნისტთა პრინციპულობისა და ურთიერთმომთხოვნელობის ვითარებაში.

მეტ წილ კრებებზე კომუნისტები დაკვირვებით განსჯიან პარტორგანიზაციათა ამოცანებს, სახავენ კონკრეტულ პრაქტიკულ ღონისძიებებს ნაკლოვანებათა აღმოსაფხვრელად, მუშაობის გასაუმჯობესებლად.

ორგანიზებულად ეწყობა პარტიული კრებები, მაგალითად, ს. ორჯონიკიძის სახელობის მანქანათსამშენებლო ქარხანაში, მოდელური ფეხსაცმლის ფაბრიკაში, თბილისის ხელსაწყოთმშენებლობისა და ავტომატიზაციის საშუალებათა საპეციორო-საკვლევ ინსტიტუტში, მანქანათმშენებლობისა და ელექტროტექნიკის საპროექტო-ტექნოლოგიურ სამეცნიერო-საკვლევ ინსტიტუტში, სასოფლო-სამეურნეო ტექნიკის სახელმწიფო საეციალიზებულ საკონსტრუქტორო ბიუროში, 23-ე და 31-ე საშუალო სკოლებში. აქ დღის წესრიგის ძირითადი საკითხების გარდა, ისმენენ პარტორგანიზაციების მდივნების საინფორმაციო მოხსენებებსა და ინფორმაციებს კრებებს შორის გაწეული მუშაობის შესახებ, პარტიული კრებების გადაწყვეტილებების, კომუნისტთა კრიტიკული შენიშვნებისა და წინადადებების შესრულების შესახებ. ყოველივე ეს მნიშვნელოვან პრაქტიკულ შედეგებს იძლევა. მაგალითად, ს. ორჯონიკიძის სახელობის მანქანათსამშენებლო ქარხანაში მას შემდეგ, რაც განიხილა და შესრულებულად ცნო პარტიული კრებების მიღებული დადგენილებათა ახალი ტექნიკის დანერგვისა და წარმოების მექანიზაციის საკითხზე, შემცირდა მძიმე და ხელის სამუშაოთა პროცენტი, გადიდდა შრომის ნაყოფიერება.

ამასთან პარტიის რაიკომისა და პირველადი პარტიული ორგანიზაციების მუშაობაში პარტიული კრებების მომზადებისა და მოწყობისათვის არის მთელი რიგი ნაკლოვანებები და ხარვეზები. არ შეიძლება შევეწინააღმდეგთ იმას, რომ ცალკეულ პარტიულ ორგანიზაციებში არ ეწევიან პარტიული კრებების მოწვევის ვადებს, რომლებიც წესდებით არის დადგენილი, ჯერ-ჯერობით არ აფასებენ ღია პარტიული კრებების, როგორც უპარტიო მასებთან კავშირის გაძლიერების საშუალების, როლსა და მნიშვნელობას.

ზოგიერთ პარტიულ ორგანიზაციაში კრებები ეწყობა ზერელედ, აქ საკითხებს განიხილავენ ისე, რომ ღრმა ანალიზს არ უკეთებენ საქმის ვითარებას და არ უგავშირებენ კოლექტივის წინაშე მდგომ კონკრეტულ ამოცანებს, კრებებზე არ არის კრიტიკა და თვითკრიტიკა და აზრთა ფართო ურთიერთგაზიარება. მაგალითად, 1969 წლის თებერვალში მეცნიერთა სიტყვის კომბინატში გამართულ ღია პარტიულ კრებაზე დღის წესრიგში იყო საკითხები: კომბინატის მიერ 1968 წელის გეგმის შესრულება და 1969 წლის ამოცანები და საიუბილეო ვალდებულებათა შესრულება. მაგრამ პირველ საკითხზე სიტყვით გამოვიდა მხოლოდ პარტორგანიზაციის მდივანი ამხ. ჩახუნაშვილი, მეორე საკითხზე კი — ორი ამხანაგი.

1969 წლის დეკემბერში ქალაქის № 5 საბავშვო საავადმყოფოს პარტორგანიზაციის კრებაზე მოხსენება მშრომის დისციპლინის მდგომარეობის შესახებ გააკეთა პარტბიუროს მდივანმა, რომელმაც დუმილით აუარა გვერდი კოლექტივში დისციპლინის დარღვევის ფაქტებს. განსახილველ საკითხზე კამათში არავინ არ გამოსულა, დადგენილებაში, რომელიც ერთი პუნქტისაგან შედგებოდა, ჩაწერა, რომ ადმინისტრაცია ახალისებდა კარგ მუშაკებს.

არის ისეთი ფაქტებიც, როცა პარტიულ კრებებზე განსახილავენ ნაკლებადმნიშვნელოვან, ერთფეროვან საკითხებს, რომლებიც ძირითადად ეხება მიმდინარე საწარმოო საქმიანობას. ამასთან ზოგჯერ კრებები გადაიქცევა ხოლმე ჩვეულებრივ საწარმოო თათბირებად, სადაც ლაპარაკია არა კოლექტივის წინაშე მდგომი ამა თუ იმ ძირეული ამოცანების გადაწყვეტილებათა, საქართველოს კომპარტიის ცენტრალური კომიტეტის დადგენილებათა შესასრულებლად, საზოგადებრივი წარმოების ამაღლებისათვის, შრომის სოციალისტური დისციპლინის განმტკიცებისათვის, მასების იდეური აღზრდის გაუმჯობესების და მოსახლეობის კულტურულ-საყოფაცხოვრებო მომსახურების გაუმჯობესებისათვის საბრძოლველად.

უნდა ვიღწვოდეთ პარტიული კრებების ეფექტიანობისათვის, განსაკუთრებულ ყურადღებას ვაქცევდეთ მათს შინაარსს. კრების განსახილველად უნდა გამოგვრონდეს საკითხები, რომლებიც აღელვებს კოლექტივს და რომლებსაც უპირველესი მნიშვნელობა აქვს მისი საქმიანობისათვის. პარტიული კრებები ყველგან ნამდვილად უნდა გახდნენ კომუნისტთა აღზრდის სკოლა, აქტიურად უნდა უწყობდნენ ხელს კომუნისტთა პოლიტიკურ წრთობას, ზრდიდნენ პირად პასუხისმგებლობას ორგანიზაციაში საქმის ვითარებისათვის. კრებების პრაქტიკაში უფრო ფართოდ უნდა დაინერგოს კომუნისტების ანგარიშგება სბჭოთა კავშირის კომუნისტური პარტიის პროგრამისა და წესდების მოთხოვნების შესრულების შესახებ.

უნდა უზრუნველყოფთ პარტიული კრებების საგულდაგულო მომზადება და მოწყობა, უფრო ფართოდ ჩავაბათ ამ საქმეში რიგითი კომუნისტები, განსაკუთრებით მუშები, ვეცადოთ, რომ საკითხების განხილვა იყოს გულახდილი, ნამდვილად კოლექტიური და საქმიანი, მიმდინარეობდეს კრიტიკისა და თვითკრიტიკის ნიშნით, აზრთა თავისუფალი, ამხანაგური ურთიერთგაზიარების, მაღალი პრინციპულობისა და ურთიერთმომთხოვნელობის ვითარებაში. უნდა უზრუნველვყოფდეთ კრიტიკის ქმედითობას, თავს არ ვარიდებდეთ მწვავე საკითხების განხილვას; ყველგან ვიყენებდეთ კრიტიკას მუშაობაში არსებულ ნაკლოვანებათა აღმოფხვრისათვის, პარტიული და სახელმწიფო დისციპლინის განუხრელად დაცვის სულისკვეთებით კადრების აღზრდისათვის.

პარტიული კრებების ქმედითობის ამაღლების მიზნით უნდა ვცდილობდეთ, რომ კრებებზე ვიღებდეთ კონკრეტულ და დასაბუთებულ გადაწყვეტილებებს განხილულ საკითხებზე, ამასთან აღვნიშნავდეთ პასუხისმგებელ პირებსა და შესრულების ვადებს. უნდა სრულყოფდეთ შესრულების შემოწმებას და საქმის ფაქტიური ვითარებისადმი კონტროლს შემოწმების და შესრულების ორგანიზაციის უნაკლოო შუხამების გზით. მთელი სიმკაცრით უნდა ვთხოვდეთ პასუხს იმათ, ვისი მიზეზითაც იფუშება დადგენილებათა შესრულება. პარტიულ კრებებს რეგულარულად უნდა მოვახსენებდეთ აღრე მიღებულ დადგენილებათა შესრულების მსჯელობას.

პირველადი ორგანიზაციების პარტიულ კომიტეტებსა და ბიუროებს წინადადება მიეცათ განუწყვეტლივ ადევნებდნენ თვალყურს, თუ როგორ მიმდინარეობს კომუნისტების საქმიანობის უფრო ნაკლოვანებათა აღმოსაფხვრელად და ამას მოახსენებდნენ მორიგ პარტიულ კრებებს. შენიშვნების პარტიული, საბჭოთა, სამეურნეო და სხვა ორგანოების მიმართ დროულად უნდა განვაზოგადებდეთ და ვატყობინებდეთ მათ. ამ ორგანოების ხელმძღვანელები მოვალენი არიან ყურადღებით განიხილონ ყველა კრიტიკული შენიშვნა და პირველადს პარტიულ ორგანიზაციებს შეატყობინონ, თუ რა ღონისძიებებია განხორციელებული ამ შენიშვნების გამო.

ცენტრალურმა კომიტეტმა წინადადება მისცა პარტიის ქალაქ თბილისის ოქტომბრის რაიკომს სისტემატურად უკეთებდეს კრიტიკული შენიშვნებისა და წინადადებების რეალიზაცია და ამას მოახსენებდნენ მორიგ პარტიულ კრებებს. შენიშვნებს პარტიული, საბჭოთა, სამეურნეო და სხვა ორგანოების მიმართ დროულად უნდა განვაზოგადებდეთ და ვატყობინებდეთ მათ. ამ ორგანოების ხელმძღვანელები მოვალენი არიან ყურადღებით განიხილონ ყველა კრიტიკული შენიშვნა და პირველადს პარტიულ ორგანიზაციებს შეატყობინონ, თუ რა ღონისძიებებია განხორციელებული ამ შენიშვნების გამო.

ცენტრალურმა კომიტეტმა წინადადება მისცა პარტიის ქალაქ თბილისის ოქტომბრის რაიკომს სისტემატურად უკეთებდეს კრიტიკული შენიშვნებისა და წინადადებების რეალიზაცია და ამას მოახსენებდნენ მორიგ პარტიულ კრებებს. შენიშვნებს პარტიული, საბჭოთა, სამეურნეო და სხვა ორგანოების მიმართ დროულად უნდა განვაზოგადებდეთ და ვატყობინებდეთ მათ. ამ ორგანოების ხელმძღვანელები მოვალენი არიან ყურადღებით განიხილონ ყველა კრიტიკული შენიშვნა და პირველადს პარტიულ ორგანიზაციებს შეატყობინონ, თუ რა ღონისძიებებია განხორციელებული ამ შენიშვნების გამო.

საუბარი კრემლში

14 მარტს კრემლში სსრ კავშირის უმაღლესი საბჭოს პრეზიდიუმის თავმჯდომარე ნ. ვ. პოდგორნი, სსრ კავშირის მინისტრთა საბჭოს თავმჯდომარე ა. ნ. კოსიგინი ესაუბრნენ კამბოჯის სახელმწიფოს მეთაურს პრინც ნოროდომ სიანუკს, რომელიც მოსკოვში იმყოფება პარიზიდან სამშობლოში გზად მიმავალი.

საუბრის დროს საბჭოთა და კამბოჯის სახელმწიფო მოღვაწეებმა განიხილეს სსრ კავშირსა და კამბოჯას შორის ურთიერთობის შემდგომი განვითარების საკითხები და ერთმანეთს გაუზიარეს აზრები მთელ რიგ საერთაშორისო პრობლემებზე. საუბარი გულახდილობისა და მეგობრობის ვითარებაში მიმდინარეობდა. (საკდესი).

საბჭოთა კადრების სწავლება

სკკპ ცენტრალურ კომიტეტთან არსებულ უმაღლეს პარტიულ სკოლაში დამთავრდა მოკავშირე და ავტონომიური რესპუბლიკების მინისტრთა საბჭოების, სამხარეო აღმასკომებისა და საოლქო აღმასკომების თავმჯდომარეთა მოადგილეების ერთთვიანი კურსები.

კურსების მონაწილეებმა შეისწავლეს სკკპ ისტორიასა და პოლიტიკას, მარქსისტულ-ლენინური ფილოსოფიასა და მეცნიერული კომუნიზმის, პოლიტიკური ეკონომიის, შრომის მეცნიერული ორგანიზაციისა და მართვის აქტუალური საკითხები. სწავლებაში დიდი ადგილი დაიკავა პარტიული და საბჭოთა მშენებლობის საკითხებმა.

კურსებზე ერთმანეთს საფუძვლიანად გაუზიარეს მუშაობის გამოცდილება საბჭოთა მშენებლობის ძირითად საკითხებზე. კურსების მსმენელები გაეცნენ დედაქალაქისა და ოლქის მშრომელთა დეპუტატების ადგილობრივი საბჭოების აღმასკომების მუშაობას, დაათვალიერეს ზოგიერთი გამოთვლითი ცენტრი, მეცნიერებისა და ტექნიკის სახელმწიფო კომიტეტის ინფორმაციის ინსტიტუტი. ისინი ეცნობოდნენ ლენინის ცხოვრებასთან დაკავშირებულ ადგილებს, დედაქალაქის ღირსშესანიშნაობებს.

კურსების მუშაობის ბოლოს მსმენელთა წინაშე გამოვიდა სკკპ ცენტრალური კომიტეტის პოლიტბიუროს წევრი, სსრ კავშირის მინისტრთა საბჭოს თავმჯდომარის პირველი მოადგილე კ. ტ. მაზუროვი.

სამხატვრო აკადემიის შევსება

მოსკოვში სამ დღეს გრძელდებოდა სსრ კავშირის სამხატვრო აკადემიის სანდარიშო-საარჩევნო სესია. 13 მარტს სესიამ მუშაობა დაამთავრა. სესიაზე მოხსენება გააკეთა აკადემიის პრეზიდენტმა ნ. ვ. ტომსკიმ.

სსრ კავშირის სამხატვრო აკადემიის მეუმატა გამოჩენილ მხატვართა ახალი რაზმი. აკადემიის ნამდვილ წევრებად აირჩიეს ფერმწერი ი. ს. კასტანელი (რიგა), ფერმწერი ბ. მ. პორშენევი (მოსკოვი), მოქანდაკე მ. ბ. ლისნერი (კიევი), ფერმწერი ი. მ. ნაპრინცევი (ლენინგრადი), მოქანდაკე მ. ბ. პინკიშევი (ლენინგრადი), მოქანდაკე მ. ბ. თოფუშრიძე (თბილისი).

საპატიო ხელოვნების რვა ოსტატი გახდა აკადემიის წევრ-კორესპონდენტი. სსრ კავშირის სამხატვრო აკადემიის პრეზიდენტად კვლავ არჩეულია ნ. ვ. ტომსკი. ვიცე-პრეზიდენტებად ბრჩეული არიან ე. ბ. მეზენცევი და ვ. ს. კუზნეცოვი. (საკდესი).

დიადი ცხოვრების ფურცლები

ლენინი — ამხანაგი, მეგობარი

მძიმე იყო საბჭოთა ხელისუფლების პირველი წლები. ადამიანები ძალთა წარმოუდგენელი დაძაბვით მუშაობდნენ, ანგარიშს არ უწევდნენ სამუშაო დღის ხანგრძლივობას, შაშხლობდნენ, ცუდად ეცვათ. ბელადის მზრუნველი თვალი ამჩნევდა ერთის ავადმყოფურ, გადაღლილ გამომეტყველებასაც და მეორის გაცვეთილ ტანსაცმელსაც: „...წინადადებას ვაძლევ ცენტრალურ კომიტეტს დაადგინოს: დაეკვალოს ამბ. მენჟინსკის აღლის შვებულება და დაისვენოს დაუყოვნებლივ მანამდე, სანამ ექიმები არ მისცემენ წერილობითს ცნობას ჯანმრთელობის შესახებ“.

საპყრობილეში და კატორღაში შეარყია ფ. ე. ძერჟინსკის ჯანმრთელობა. მაგრამ მიუხედავად ამისა, იგი დღედაღამ სამუშაოზე იყო, ზოგჯერ ძილი და დასვენებაც ავიწყდებოდა. „მთელი ჩემი დრო —ეს მხოლოდ განუწყვეტელი მოქმედებაა“ — ხშირად ამბობდა იგი. როცა ვლადიმერ ილიას-ძემ შეიტყო, რომ ძერჟინსკის ხისხლისღებინება დაწყებინა და დასასვენებლად წასვლაზე კი უარს ამბობს, მან წამოაყენა წინადადება, რომ ცენტრალური კომიტეტის გადაწყვეტილებით დავალებინათ ფელიქს ედმუნდის-ძისათვის წასულიყო შვებულებაში ორი კვირით ნაროფომინსკში. ძერჟინსკი იძულებული გახდა დამორჩილებოდა.

ვლადიმერ ილიას-ძემ გაითვალისწინა ყოველგვარი წვრილმანი, ისიც კი, რომ დასასვენებელ ადგილზე არ იყო ტელეფონი. ეს ხელს შეუწყობდა დასვენებას, რადგან ძერჟინსკი მოსკოვში ვერ დარეკავსო. შვებულებიდან დაბრუნების შემდეგ, როცა ძერჟინსკი სახკომსაბჭოს მორიგ სხდომას დაესწრო, ლენინმა მას შემდეგი ბარათი გადასცა: „მეტად მოხარული ვარ: გხედავთ ჩვეულებრივ თქვენს ადგილზე“.

აი ასეთი იყო ლენინი!

ან კიდევ:

ცოტა ხნის წინათ „პრავდა“ აღნიშნავდა საინტერესო ფაქტს: 1920 წლის ივნისში ირკუტსკის და ომსკის ტელეგრაფისტებმა მოსკოვიდან მიიღეს დეპეშა № 293. საბჭოთა მთავრობის მეთაური მიმართავდა თხოვნით ხელისუფლების ადგილობრივ ორგანოებს. აი ამ დეპეშის ტექსტი.

„გთხოვთ ყოველგვარი დახმარება აღმოუჩინოთ ჩემს ამხანაგს გადასახლებიდან ციმბირში ივანე ლუკას-ძე პრომინსკის, ინოკენტიოვის დეპოს ვაგონების მზეთავს. მისმამართი: ინოკენტიევი, მეოთხე ტორგოვაია, სახლი ლუკიანოვისა № 195. შემდეგ გთხოვთ გადასცეთ მას ტელეგრაფით ჩემი სალამი და, ბოლოს, გთხოვთ გადაიყვანოთ იგი ალტაის რკინიგზაზე უკეთეს ადგილზე. იგი უკვე მოხუცებულია. მიდგებეშეთ, რომ გააკეთებთ. ლენინი“.

იმავე საღამოს რკინიგზელთა დაბაში გაჩნდა ირკუტსკის გუბერნიის რევკომის ავტომობილი. კომისარმა მოსახა ვაგონების მზეთავი, რომელიც ახლახან დაბრუნებულიყო შორეული რეისიდან, მაგრად ჩამოართვა მას ხელი და გადასცა ლენინის სალამი. „მასაც გადაეცით სალამი, — უთხრა მღელვარე ხმით ძველმა მუშამ. — მისწერეთ, რომ ჩავალ, საჭიროა მისი ნახვა“.

ირკუტსკის რევკომმა გაგზავნა დეპეშა კრემლში ლენინთან. „პრომინსკი ჯანმრთელად არის, მიემგზავრება ალტაიში. შეიძლება ჩამოვიდეს მოსკოვში“. ივანე ლუკას-ძეს დაებმარნენ გადასულიყო ახალ სამუშაოზე. ივლისის ბოლოს ვაგონების მზეთავი შორეული ციმბირის დეპოდან ჩავიდა მოსკოვში.

გამგზავრების წინ იგი დიდხანს უცქერდა ლენინის ფოტოსურათს, რომელიც უჩუქებია მისთვის ციმბირში წარწერით: „ამხანაგ ივ. პრომინსკის 1897-1900 წლებში ერთად ცხოვრების სამახსოვროდ“. სტუმარი გულთბილად მიიღო ბელადმა. გამომგზავრების წინ მან მიიღო საინტერესო მოწმობა № 162, რომელიც დაწერილია ლენინის მიერ სახკომსაბჭოს თავმჯდომარის ბლანკზე: „ამის წარმომდგენი ივანე ლუკას-ძე პრომინსკი ჩემი ძველი ამხანაგია გადასახლებიდან. უველა რკინიგზის და სხვა ხელისუფალთ გთხოვთ აღმოუჩინოთ მას ყოველგვარი დახმარება მოსკოვიდან სადგურ სუჭამდე მგზავრობის დროს. გთხოვთ აღმოუჩინოთ მას სრული ნდობა. სახკომსაბჭოს თავმჯდომარე ვ. ულიანოვი (ლენინი)“.

მზრუნველობის კიდევ ერთი ფაქტი: 1921 წლის 15 ნოემბერს ვლადიმერ ილიას-ძე წერს ბარათს: „ამხ. ბელენკის სტალინს კრემლში ისეთი ბინა აქვს, რომ ძილს არ ანებებენ (იქვე სამზარეულოა — ადრე დილიდანვე ხმაური ისმის).

ამბობენ, თქვენ გიკისრიათ მისი გადაყვანა მყუდრო ბინაში. გთხოვთ გააკეთოთ ეს რაც შეიძლება მალე და გამოუწეროთ, შემიძლიათ თუ არა გაკეთოთ ეს და როდის“. მალე ბელადი სრულიად რუსეთის ცენტრალური აღმასრულებელი კომიტეტის პრეზიდიუმის მდივანს სწერს: „ხომ არ შეიძლება დაჩქარდეს სტალინისათვის გათვალისწინებული ბინის განთავისუფლება?.

ძალიან გთხოვთ გააკეთოთ ეს და დამირეკოთ.... ხერხდება თუ არის დაბრკოლებანი“.

აი ასეთი იყო ლენინი!

1919 წლის მაისია. მიმდინარეობს სახკომსაბჭოს სხდომა. უეცრად ცუდად გახდა ნურსახთან სახალხო კომისარი ა. დ. ციურუპა. ლენინმა მისწერა: „ამხ. ციურუპა! გამომეტყველება ავადმყოფური გაქვთ, ნუ დაკარგავთ დროს, წადით, ორ თვეს დაისვენეთ, თუ გადაწყვეტით პირობას არ მომცემთ, გიჩივლებთ ცენტრალურ კომიტეტში — ლენინი“.

გამომძახებულმა ექიმმა დაადგინა, რომ ეს გამოწვეა ორგანიზმის ძლიერმა გამოფიტვამ. ვლადიმერ ილიას-ძემ, რომელიც ხედავდა ციურუპას ცხოვრების მეტად მძიმე პირობებს, ხრულიად რუსეთის ცენტრალურ აღმასრულებელ კომიტეტს შემდეგი შინაარსის ბარათი გაუგზავნა: „15. V. 1919 წ.“...

ციურუპა იღებს 2.000 მან., ოჯახში 7 კაცია, ხადილი თითოზე 12 მან. (და ვაბშამი), დღეში 84 X 30 = 2.52 მანეთი.

შიშილობენ! იღებენ 4 ხადილს, ეს ცოტაა. ბავშვები მოზარდნი არიან, სჭირდებათ მეტი, ვიდრე მოზრდილებს.

გთხოვთ გაუდიდოთ მას ხელფასი 4.000 მანეთამდე და ერთდროულად მისცეთ დახმარება 5.000 მანეთი ოჯახს, რომელიც უტანსაცმელოდ ჩამოვიდა უფიდან.

გთხოვთ მიპასუხოთ.

ლენინი“.

მაგრამ ცნობილია, რომ ერთი წლით ადრე ვლადიმერ ილიას-ძემ უაღრესად მკაცრად დაგმო გადაწყვეტილება მისი ცხოვრების სიძნელეების გამო მისთვის თვიური ხელფასის 500 მანეთიდან 800 მანეთამდე გადიდების შესახებ. უფრო მეტიც, მან დაწერა სპეციალური განკარგულება სახკომსაბჭოსადმი:

„1918 წ. 23 მაისი.

სახალხო კომისართა საბჭოს საქმეთა მმართველს

ვლადიმერ დმიტრის-ძე ბონჩ-ბრუევიჩს.

ვინაიდან თქვენ არ შეასრულეთ ჩემი დაუნებითი მოთხოვნა — გეჩვენებინათ ჩემთვის თუ რა საფუძველზე გამოდიდეთ ჯამაგირი 1917 წლის მარტიდან თვეში 500-დან 800 მანეთამდე, და ვინაიდან ეს გადიდება, რაც თქვენ თვითნებურად მოახდინეთ, სახკომს 1917 წლის 23 ნოემბრის დეკრეტის პირდაპირ დარღვევას წარმოადგენს, გაცვალებთ სასტიკ საყვედურს.

ვ. ულიანოვი (ლენინი)“.

დიდი ბელადი არასოდეს არ ივიწყებდა თავის ძველ მეგობრებს. 1920 წელია. პეტროგრადში თავრიდის სახალხო მომდინარეობს ეროვნებისტური ინტერნაციონალის მეორე კონგრესი. კონგრესს საქართველოდან სხვებთან ერთად ესწრებოდა ჩვენი პარტიის და საერთაშორისო მუშათა მოძრაობის გამოჩენილი მოღვაწე მიხა ცხაკაია. მას 1917 წლის აპრილის შემდეგ პირადად ალარ ენახა ვლადიმერ ილიას-ძე და პირველად ამ კონგრესზე შეხვდა მას.

ამაღლვებელი იყო ეს შეხვედრა.

ახე ალწერენ მას: პრეზიდიუმში მყოფი ლენინი რაღაცას წერდა, აწვდიდა ბარათებს, დაბალი ხმით ელაპარაკებოდა შეზობლებს. უეცრად გაზუმდა, უურადღებით დააცქერდა დარბაზს. სავარძლებს შორის ფრთხილად, ისე, რომ არ ეხმაურა, გზას იკვლევდა ყველა ღილკილოშეკრულ მწვანე ფრენჩიანი მამაკაცი. მას სახე მოკაშკაშული, სწორად ვარცხნილი ძლიერი ჯაჭარა, შეხედულება, მაგრამ მტკიცე მოძრაობა ჰქონდა.

— თითქოს ის უნდა იყოს, — ეჩვენა თქვა ვლადიმერ ილიას-ძემ და დაუმატა: — დიახ, დიახ, რა თქმა უნდა, ახლ მაშ მიხამ მაინც დაადწია თავი...

ვლადიმერ ილიას-ძემ ვერ მოითმინა, ფიცხლად წამოდგა, პარტერში ჩავიდა, სწორად კორიდორში გადაბრუნდიდა მაგიდისაკენ და გაჩერდა. ლენინმა შეამჩნია ისინი, ადგა, გაეშურა მათკენ და ჩურჩულით ჰკითხა ერთმანეთს შეხვედრილ ადამიანებს: „ვინ არის?“ ლენინის დიდხანს აცქერდებოდა ღილკილ სანენში...

ეს შეეძლო გაეკეთებინა მხოლოდ ლენინს!

გულკეთილობასთან, მეგობრულ დამოკიდებულებასთან ერთად ბელადს ახასიათებდა სისასტიკე კარიერისტების მიმართ, შეურიგებლობა პარტიისა და ხალხის მტრებისადმი. იგი გადაჭრით წუკეტდა ყოველგვარ ურთიერთობას უველაზე მახლობელ ამხანაგებთანაც კი, როცა ეს უკანასკნელნი მცდარ პოზიციებზე დგებოდნენ და არ სურდათ სწორი გზით სიარული. ლენინს თავის დროზე ძალიან უყვარდა მარტოვი. იგი იყო ერთი იმათგანი, რომელთანაც ბელადი იყო „შენობით“. მაგრამ როდესაც მარტოვმა უღალატა ბოლშევიკებს, ლენინმა გაწყვიტა მასთან მეგობრული ურთიერთობა. ლენინი დიდად აფასებდა პლეხანოვს. მაგრამ როდესაც პლეხანოვმა უღალატა ბოლშევიკებს, ლენინმა სასტიკი ბრძოლა გაიწია მის წინააღმდეგ.

ის მკაცრი იყო იმათ მიმართ, ვინც არღვევდა პარტიულ ან სახელმწიფო დისციპლინას, იჩენდა უნებურობას. როცა ერთხელ ლენინს უთხრეს სახბანკის მმართველის უღირს სახბანკის მმართველის უღირს სახქალაქში, მნახველებისადმი მის უხეშ მოპყრობაზე, მან, ალელვებულმა, ჰკითხა: „ვინ ხართ თქვენ? საიდან მოგდგამთ ეს უოყოჩობა, ეს ბატონკაცური ჩვეულებანი? ხალხმა თქვენ სახელმწიფო სავარძელში ჩაგსვათ. მაგრამ თვითონ მას, ხალხს, შეუძლია გაგაპენსიოროს...“

სწორად წერენ, როდესაც ეცნობი მასალებს ლენინის ადამიანობაზე. ყოველთვის გეუფლება ერთი და იგივე გრძნობა: სახარული, სიამაყე და მღელვარება.

სიხარული და სიამაყე იმიტომ, რომ იცი: ლენინი ჩვენთან არის!

მღელვარება იმიტომ, რომ იცი: ცხოვრებაში, საქმიანობაში, დიდხა და პატარაში, უნდა იყო ისეთივე, როგორიც იყო ლენინი.

ვარ თუ არა ასეთი? ასევე თავდადებული, პატიოსანი, მართალი? ვარ თუ არა ისეთივე პრინციპული, უანგარო, უბრალო, ადამიანური?

ისევე მიუვარს თუ არა ჩემი ხალხი, ჩემი ქვეყანა, როგორც მას შეეძლო, იმხანაგს მივეფერო ადამიანური ალერსით, მტერს კი ფოლადზე მაგრა დავხვდე?

მკითხეთ თავის თავს ამის შესახებ ყოველთვის და უველგან!

ულენინოდ და ულენინობოდ ჩვენი ცხოვრება და ჩვენი საქმიანობა წარმოუდგენელია ისევე, როგორც, ვთქვათ, მდინარე, სათავე რომ არა ჰქონდეს.

ფილიპე მახარაძე.

ისგილოს ეკონომიკა

● ქალაქ დედოფლისწყაროს მოსახლეობის გადაყვანასთან დაკავშირებით ლენინის დაბადების 100 წლისთავის ზეიმის მომზადების ეროვნული კომიტეტის პირველი სხდომა, რომელზეც დაკმაყოფილდა საიუბილეო ღონისძიებათა პროგრამა.

● სოფია. ორშაბათიდან და სამშაბათამდე ტელევიზორთა ცისფერ ჭრანებზე ცოცხლდება დიდი გლადის სახმ. ბუღგარეთის ტელევიზიამ თავის პრორაგამაში წარმოა ლენინის ცხოვრებისა და მოღვაწეობის ადამიანი“ წაიკითხა მოსკოვიდან ჩამოსული მეისტორიის მეცნიერებათა დოქტორმა პროფესორმა ი. ბ. ბორისოვმა.

● ქენთვა. „ზეიციარია-სსრ კავშირის“ საზოგადოების ლონდონის განყოფილებაში მოეწყო ვ. ი. ლენინის დაბადების 100 წლისთავისადმი მიძღვნილი საზეიმო საღამო. მოხსენება თემაზე „ვ. ი. ლენინი — პუმანისტი, მოაზროვნე და მოქმედების ადამიანი“ წაიკითხა მოსკოვიდან ჩამოსული მეისტორიის მეცნიერებათა დოქტორმა პროფესორმა ი. ბ. ბორისოვმა.

მსოფლიო დღეს

მცირეს უჭერენ ზიმბაბვეს ხალხს

ნიუ-იორკი, 14 მარტი. (საკდესი). უშიშროების საბჭო განაგრძობს სამხრეთ როდეზიის მდგომარეობის საკითხის განხილვას. სამხრეთ როდეზიის ხალხს, განაცხადა პაკისტანის წარმომადგენელმა ხ. ჯარიმმა, აქვს თვითგამორკვევისა და დამოუკიდებლობის უფლება, და ყველა სახელმწიფო უნდა დაეხმაროს მას ამაში. ძირითადი პასუხისმგებლობა იმისათვის, რომ მას უბედურება დატყდა თავს, ინგლისს ეკისრება. უშიშროების საბჭო მოვალეა უფრო სერიოზული ღონისძიებანი განახორციელოს მეამბოხეთა წინააღმდეგ.

ამერიკის შეერთებული შტატების წარმომადგენელმა ჩ. იოსტმა თქვა, რომ მისი მთავრობა არ ამხრებს ცნოს სოლსბერის • რეჟიმი. მაგრამ, მან ეუვი გამოთქვა, რომ საჭირო იყოს ამ რეჟიმის წინააღმდეგ ეფექტიან ღონისძიებათა განხორციელება. სამხრეთ როდეზიასთან ურთიერთობის გაწყვეტას მან „უგუნურება“ ნაბიჯი უწოდა. იოსტმა მხრი დაუჭირა ინგლისის მიერ შემოტანილ რეზოლუციის პროექტს, რომელიც სკრდება რასისტული უმცირესობის რეჟიმის უკანონო აქტების დაგმობას და მოწოდებას თავი შეიკავონ მისი ცნობისაგან.

ზამბიის საგარო საქმეთა სახელმწიფო მინისტრი მ. ჭყამა, რომელიც შეეხო ამერიკელი დელეგატის გამოსვლას, კატეგორიულად არ დაეთანხმა მის მტკიცებებს იმის შესახებ, რომ აფრიკა-ბზიის პროექტში გათვალისწინებული ფართო სანქციები მეამბოხეთა წინააღმდეგ „მეტისმეტია“. და მათი შესრულება თითქოს, გააძლიერებს სამხრეთ როდეზიის ისედაც სავიშ სიტუაციას.

ამ ქვეყანაში ვითარება, ხაზი გაუსვა მან, მწვავდება სწორედ იმის შედეგად, რომ დასავლეთის ზოგიერთი სახელმწიფო ხელს აფარებს და მხარს უჭერს სმიტის რეჟიმს, რომელიც საზიზღარ დანაშაულს სჩადის ქვეყნის მკვიდრი მოსახლეობის მიმართ.

სამხრეთ როდეზიის ვითარების შეიძლება სერიოზული შედეგები მოჰყვეს, თუ მის განვითარებას არ მოეღო ბოლო. განაცხადა იუგოსლავიის წარმომადგენელმა ლ. მოისოვმა. სამხრეთ როდეზიის „რესპუბლიკად“ გამოცხადება უკანონო ნაბიჯია, რომელიც ეწინააღმდეგება ეროვნების ორგანიზაციის სპეციალიზებული ორგანოებიდან, განახორციელონ ეფექტიანი ეკონომიური სანქციები და მკაცრად დაიცვან ისინი.

იმ კოლონიზატორთა წინააღმდეგ ძალის გამოყენებას, რომლებიც ძალადობით ინარჩუნებენ ხელში სამხრეთ როდეზიაში, მხარი დაუჭირა აგრეთვე გურუნდის დელეგატმა ტ. ნსანზემ.

ტიტულჩამორთმეულნი

ლონდონი, 14 მარტი. (საკდესი). ინგლისის შოავრობა, რომელიც უარს ამბობს რაიმე გადამჭრელი ღონისძიებანი განახორციელოს როდეზიაში სმიტის რასისტული რეჟიმის წინააღმდეგ, ამავე დროს ცდილობს ისე. მოგვაჩვენოს თავი, თითქოს უკომპრომისო პოლიტიკას ახორციელებდეს.

სწორედ ამ მიზანს ემსახურება გადაწყვეტილება, რომელიც ახლახან გამოაცხადეს ლონდონში. როგორც დღევანდელი გაზეთები იუწყებიან, ინგლისის დედოფალმა ელისაბედ მეორემ მთავრობის რეკომენდაციით მიიღო გადაწყვეტილება როდეზიის სამხედრო-საჰაერო ძალებსა და როდეზიის ქვეითი ჯარების ერთ-ერთ პოლკს ჩამოართვას „სამეფო“ წოდების პრივილეგია. ამ ტიტულს ატარებენ ინგლისის მთელი რიგი ყოფილი კოლონიებისა და დომინიონების ცალკეული გვარეობის შეიარაღებული ძალები.

ლონდონის პრესა ამ ღონისძიების მიმართ არ ფარავს თავის ირონიას. „მისი უდიდებულესობის მთავრობა, — აღნიშნავს კედელი, გაზეთი „სანი“, — სიამაყით აცხადებს სმიტის მეამბოხური რეჟიმის წინააღმდეგ თავის (უკანასკნელ) „გადამწყვეტ ღონისძიებას“.

ინგლისის სიმბოლურმა ჟესტმა საეჭვოა გამოიწვიოს როდეზიელ რასისტთა რაიმე ემოცია. სოლსბერიში ჩინებულად ესმით, რომ ეს ღონისძიება მხოლოდ მორიგი, არაფრისმთქმელი დემაგოგიური აქტია, რომელიც მხზნად ისახავს როგორღაც დააშვიდოს საზოგადოებრიობა, რომელიც აღშფოთებულია იმით, რომ მთავრობას არ სურს ნამდვილად გადამჭრელი ღონისძიებანი განახორციელოს სამხრეთ როდეზიის რასისტული რეჟიმის წინააღმდეგ.

□

რამდენი კაცი ცხოვრობს მსოფლიოში?

ნიუ იორკი, 14 მარტი. (საკდესი). 1970 წლის შუახანებისათვის მსოფლიოს მოსახლეობა 3,6 მილიარდს მიაღწევს, ნათქვამია აქ გამოქვეყნებულ გაერთიანებული ერების დემოგრაფიულ წელისწდეულში.

უკანასკნელი ხუთი წლის მანძილზე მსოფლიოს მოსახლეობა 300 მილიონით გაიზარდა. ზრდის ასეთი ტემპით უკვე 32 წელში მოსახლეობის რაცხვი გაორმაგდება და 2009 წელს 7 მილიარდს გადააჭარბებს.

ჩინეთი 730 მილიონი მცხოვრებით მსოფლიოს ყველაზე დასახლებულ ქვეყანად რჩება. მას მოსდევს ინდოეთი (524 მილიონი), საბჭოთა კავშირი (238 მილიონი) და შეერთებული შტატები (201 მილიონი).

მსოფლიოს ყველაზე დიდი ქალაქებია — ტოკიო (8 მილიონ 960 ათასი მცხოვრები) და ნიუ-იორკი (8 მილიონ 22 ათასი).

მოკალდეთა ზარალი მატულობს

ჟანვი, 14 მარტი. (საკდესი). ლაოსის პატრიოტული ფრონტის მებრძოლებმა ხუეისაის, სიენკუანგისა და სავანაკეტის პროვინციების ტერიტორიებზე 12, 19 და 28 თებერვალს ჩამოაგდეს ამერიკელთა სამი თვითმფრინავი და ერთი ვერტმფრინავი, იუწყება ვიეტნამის საინფორმაციო სააგენტო, რომელიც ქაოსან პატეტ ლაო სააგენტოს იმოწმებს.

ამრიგად, 1964 წლის მაისიდან ლაოსელმა პატრიოტებმა მოსპეს ამერიკელთა 1236 თვითმფრინავი და ვერტმფრინავი.

პოლიტიური რეპრესიები

ბავანა, 13 მარტი. (საკდესი). დომინგოს რესპუბლიკის დედაქალაქში პოლიციამ ცეცხლსასროლი იარაღი და ცრემლსადენი გაზები გამოიყენა დემონსტრაციის გასაროკად, რომელიც მოაწყო ოპოზიციურმა დომინგოს რევოლუციურმა პარტიამ. არიან დაჭრილები, 70-ზე მეტი კაცი დაპატიმრეს.

როგორც პრენსა ლატინას საააგენტოს კორესპონდენტი იუწყება, დემონსტრანტები გამოვიდნენ დედაქალაქის ქუჩებში, რათა პროტესტი განეცხადებინათ იმის წინააღმდეგ, რომ ახლანდელი პრეზიდენტი ხოაკინ ბალაგერი ცდილობს ხელახლა აირჩიონ არჩევნების დროს, რომელიც დანიშნულია მომდინარე წლის 16 მაისს.

დამაიმედებელი შეხვედრა

ბონი, 13 მარტი. საკდესის კორესპონდენტი ი. ბორისოვი გვატყობინებს: დასავლეთ გერმანიის საზოგადოებრიობა უდიდესი ინტერესით შეხვდა ცნობას, რომ 19 მარტს ერფურტში (გერმანიის დემოკრატიული რესპუბლიკა) გაიმართება გერმანიის დემოკრატიული რესპუბლიკის მინისტრთა საბჭოს თავმჯდომარის ვ. შტოფიხა და გერმანიის ფედერაციული რესპუბლიკის კანცლერის ვ. ბრანდტის შეხვედრა. ამ შეხვედრას, რომელიც გაიმართება გერმანიის დემოკრატიული რესპუბლიკის მთავრობის ინიციატივით, გერმანიის ფედერაციული რესპუბლიკის დემოკრატიული და პროგრესული წრეები უკავშირებენ იმედს, რომ ორ გერმანულ სახელმწიფოს შორის დამყარდება ნორმალური თანასწორუფლებიანი ურთიერთობა საერთაშორისო-სამართლებრივ საფუძველზე.

გერმანიის ფედერაციული რესპუბლიკის მთავრობის ოფიციალურმა წარმომადგენლებმაც გამოთქვეს კმაყოფილება იმის გამო, რომ მიღწეულია შეთანხმება ერფურტში შეხვედრის შესახებ. კანცლერმა ბრანდტმა გამოთქვა აზრი, რომ გერმანიის ფედერაციული რესპუბლიკისა და გერმანიის დემოკრატიული რესპუბლიკის ურთიერთობის გაუმჯობესების გზაზეო“.

აშკარა დაბეჭდილობაა ქრისტიანულ-დემოკრატიული კავშირის-ქრისტიანულ-სოციალური კავშირის ბანაკში, სადაც უკანასკნელ მომენტამდე ჰქონდათ იმედი, რომ ვ. შტოფიხა და ვ ბრანდტის შეხვედრა არ გაიმართებოდა.

იაპონია

გაიხსნა „ექსპო-70“

ოსაკა, 14 მარტი. (საკდესი). დღეს მსოფლიო გამოფენის „ექსპო-70“-ის ფესტივალების მთავარი მოედნის ფლაგშტოკებზე ქვეყნების გრიალსა და ფანფარების ხმებში ალიმართა 77 მონაწილე ქვეყნის ხელმწიფო ალმები.

გამოფენის ოფიციალური გახსნის საზეიმო ცერემონიის დაწყრო 10 ათასზე მეტი კაცი. საბატიო სტუმრებს შორის იყვნენ იაპონიის იმპერატორი ხიროხიტო და მემკვიდრე პრინცი აკიხიტო, პრემიერ-მინისტრი ე. სატო და სხვა ოფიციალური პირნი.

მსოფლიო გამოფენები, თქვა გამოფენის გახსნის ცერემონიაზე იაპონიის პრემიერ-მინისტრმა ეისაყუ სატომ, ყოველთვის ხელს უწყობდა ცივილიზაციის პროგრესს. აშკამად სულ უფრო საჭიროა მსოფლიოს სხვადასხვა ხალხისა და რაიონის ღრმა ურთიერთგაგება და ნდობა. სულითა და გულით გისურვებდი, რომ „ექსპო-70“ — გახდეს საერთაშორისო დიალოგის ნამდვილი ადგილი.

შემდეგ დაიწყო ზეიმი. ბავშვთა ორკესტრის მუსიკის ჰანგებზე ერთად ცეკვავენ სხვადასხვა ერის ბავშვები და სიმბოლურად გამოხატავენ მსოფლიოში მტკიცე მშვიდობის დამკვიდრების იმედს.

„გამოფენა პაიონიის მასშტაბმა, რომელიც მას განასხვავებს დანარჩენებისაგან. მსურს კიდევ ერთხელ ვნახო იგი“, — განაცხადა იაპონიის პრემიერ-მინისტრმა ე. სატომ, რომელმაც ერთ-ერთმა პირველმა დაათვალიერა საბჭოთა კავშირის პავილიონი მსოფლიო გამოფენა „ექსპო-70“-ზე.

პრემიერ-მინისტრთან ერთად საბჭოთა პავილიონის დათვალიერეს საგარეო საქმეთა მინისტრმა აიტომ, ფინანსთა მინისტრმა ფუკუდამ და სხვა ოფიციალურმა პირებმა.

პრემიერ-მინისტრი ყურადღებით გაეცნო საბჭოთა პავილიონის ექსპოზიციას.

პარტიზანები უტევენ

ამანი, 14 მარტი. (საკდესი). პალესტინის „ალ-ასიფის“ ორგანიზაციის პარტიზანებმა წუხელ განახორციელეს მორიგი რეიდი ისრაელ ოკუპანტთა წინააღმდეგ მათ მიერ დაპყრობილ ორდანიის ტერიტორიაზე. როგორც ეკ გამოაცხადა პალესტინის გაერთიანებული სარდლობის წარმომადგენელმა, პარტიზანებმა რაკეტები დაუშინეს ისრაელთა სამხედრო ბანაკებსა და სხვა ობიექტებს ქალაქ ნაბლუსის ჩრდილოეთით და მოწინააღმდეგეს მიაყენეს ცოცხალი ძალისა და ტექნიკის მნიშვნელოვანი ზარალი.

გერმანიის ფედერაციული რესპუბლიკა

დემოკრატებს დევნიან

ბონი, 14 მარტი, საკდესის კორესპონდენტი ვ. სეროვი გვატყობინებს: დასავლეთ გერმანიაში მიმდინარეობს დემოკრატთა დევნის ფართო კამპანია ნეოფაშისტური ნაციონალ-დემოკრატული პარტიის წინაალმდეგ სპეროტესტო მანიფესტაციებში მონაწილეობის გამო. მარტო ოროლის ოლქში ამ სასამართლო რეპრესიები უშინარეს ყოვლისა მიმართულია რურის კომუნისტების წინაალმდეგ, მაგ შორის იმ ქანდიდატთა წინააღმდეგ, რომლებიც გერმანელთა კომუნისტურმა პარტიამ წაასწია ლანდტაგის არჩევნებში.

მეორე მხრივ, დემოკრატთა წინააღმდეგ რეპრესიები აქეზებს ფონ ტადენის ნეონაციისტურ პარტიას, რომელმაც ეს მიაზნია ხელისუფალთა მხრივ მისი საქმიანობის მხარდაჭერად. ცხობილია, რომ რურის ოლქის ანტიფაშისტთა სასამართლო დევნა დაიწყო ბონის უშეალო მითითებით. გერმანიის ფედერაციული რესპუბლიკის შინაგან საქმეთა მინისტრმა გენშერმა განაცხადა, რომ იგი არ აპირებს რაიმე ღონისძიებანი გაატაროს ნაციონალ-დემოკრატიული პარტიის წინაალმდეგ. პირიქით, ახლანდელი კამპანია მოწმობს, რომ ბონელი თემიდა დევნის ნაციონალ-დემოკრატიულ პარტიის მოწინააღმდეგეებს.

ერაყი

ბარზანის განცხადება

ბარიზი, 14 მარტი. (საკდესი). ქურთების ლიდერმა მუსტაფა ბარზანიმ ბაღდადის რადიოსადგურის მიცემულ ინტერვიუში განაცხადა, რომ ქურთები იბრძვიან არაბთა ერთობისათვის. როგორც პრესის საააგენტოს ბაღდადელი კორესპონდენტი იუწყება, ბარზანიმ, კერძოდ, თქვა: „ჩვენ მხარს ვუჭერთ სამშოლოსა და თავიანთი. უზურპირებული უფლებების აღდგენისათვის მებრძოლ არაბ ძმებს. ქურთები სავსებით მხარს დაუჭერენ არაბთა ერთობას იმ პირობით, რომ ერაყელ ხალხთან ეროვნული ერთობის ფარგლებში ქურთი ერის უფლებები გარანტირებული იქნება“. ბარზანიმ აღნიშნა, რომ ქურთისტანის დემოკრატიული პარტია იბრძვის ავტონომიისათვის, და არა ცალკე სახელმწიფოს შექმნისათვის.

„რესპუბლიკის გიცე-პრეზიდენტის პოსტზე ქურთი კანდიდატის საკითხი, — განაცხადა ბარზანიმ, — გადაწყდება ივნისის დამდეგს ქურთისტანის დემოკრატიული პარტიის ან მომავალ ყრილობაზე, ან პარტიის ცენტრალური კომიტეტის პლენუმზე, რომელიც მალე ყრილობის შემდეგ გაიმართება“.

ეკვადორი

სანქციები

ქიტო, 14 მარტი. (საკდესი). ეკვადორის მთავრობამ გადაწყვიტა გაწყვიტოს დიპლომატიური ურთიერთობა ბრაზილიასთან. ეკვადორის ხელისუფლების ამ ნაბიჯის მიზეზი გახდა ბრაზილიის მიერ ეკვადორის ბანანის იმპორტზე ზოგიერთი შეზღუდვის დაწესება.

ეკვადორის მთავრობამ ასევე გადაწყვიტა ბრაზილიის საქონელზე გამოიყენოს ანალოგიური სანქციები.

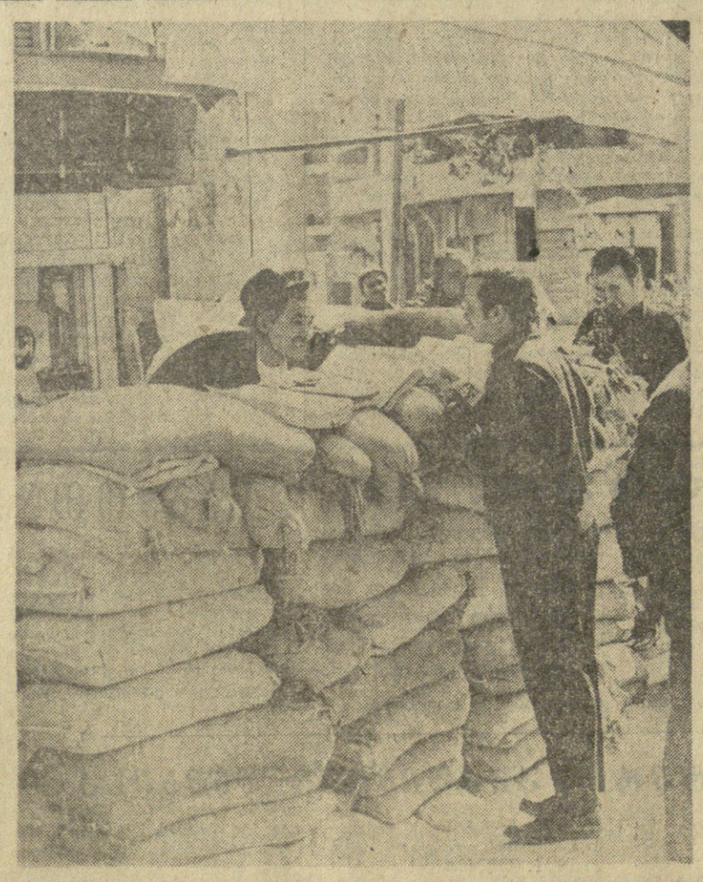

სუეცში

მდგომარეობა ახლო აღმოსავლეთში ისრაელის აგრესიის შედეგად კვლავ დაძაბულია. არ წყდება ბრძოლები სუეცის არხის ზონაში, რომელსაც ახლა ეგვიპტელები ყველაზე ხშირად ფრონტისპირა ზონას უწოდებენ.

ახლა სუეცში დარჩა არაუმეტეს 10 ათასი მცხოვრებისა 250 ათასიდან, რომლებიც ომამდე ცხოვრობდნენ. მთლიანად დანგრეულ ან ძლიერ დაზიანებულ საცხოვრებელ შენობათა მთელი კვარტალები, ნახევრადდანგრეული სკოლები, საავადმყოფოები, კინოთეატრები, მეჩეთები, დამტვრეული აგურის, ქვისა და მინის გროვები, მრავალრიცხოვანი ტრანშეები, ტანკსაწინააღმდეგო „ზღარბები“, ქვიშით სავსე ტომრებით გაკეთებული ღობურები, საზღვაო ნავსადგურის ცარიელი ნავმისადგომები — ასეთია სუეცის დღევანდელი სახე.

ომის დაწყებიდან აქ 700-მდე მშვიდობიანი მოქალაქე დაიღუპა. ასობით ქალი, მოხუცი და ბავშვი დაიჭრა. ქალაქის ხელისუფლებმა თავის დროზე მიიღეს სასწრაფო ზომები სამოქალაქო მოსახლეობის უდიდესი უმრავლესობის ევაკუაციისათვის სხვა რაიონებში.

მაგრამ, მიუხედავად მეტად ძნელი პირობებისა, ქალაქი სუეცი ცოცხალია და შრომობს. მუშაობს რამდენიმე ქარხანა, მომსახურების სფეროს მთელი რიგი საწარმოები, ადმინისტრაციული დაწესებულებები.

• • •

სურათზე: გაზეთების გაყიდვა სუეცის ერთერთ ქუჩაზე.

ფოტო პრესენს ბილდ-ბაკდესისა.

კომუნისტი

ზე-2 გვერდი, კვირა, 15 მარტი, 1970 წ.

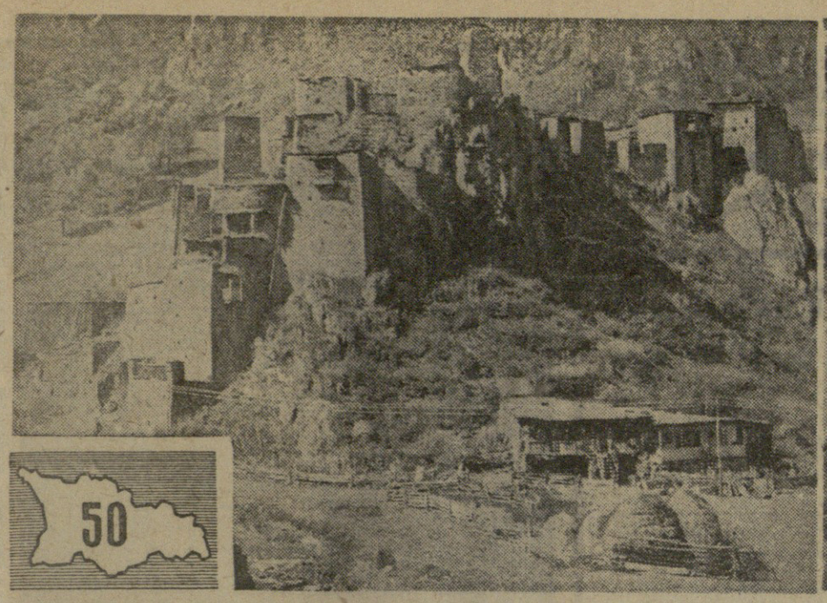

ზღაპარი ბებიაწყალზე

ანზე ბერიკაცი გადმოდგა და ხელით მზე მოიჩრდილა, ჩვენს დანახვაზე სიპი ქვის კიბეებს ჩამოძყვა და ბიჭებს გამოელაპარაკა. შორიახლო ხურგჩანთებზე ვისხედით და არ გვეყურებოდა, რას ლაპარაკობდნენ. მერე ხახმატურს გადალმა თავის კბილა ბერიკაცს გასძახა: — ჰეი, ჰეი, ღვთისო, ქალაქიდან არიან, ცხენებ საქონლად ეძებენ.

ღვთისომ თავი ზე ასწია, მაატოვა თიბვა. ეტყობოდა, ხახმატურას ხმაურში ვერ გაიგო ნათქვამი. როცა ძნხილი გადაწვდინა მდინარეს, ღვთისომ თავის მხრივ სხვას გადასძახა და ძახილმა ყველა ხევსურის კარზე ჩამოიარა.

მზე წამოსამხრებულიყო. აკვესტოს ხვატი სახეში გვცემდა. ხევსურმა თავისი საჯდომი ცხენი გამოგვაყოლა, ცხენები ქალებმა დავითითოეთ და შატილისაკენ მიმავალ აღმართს შევეკიდეთ.

ხახმატის დაღოცვილ მიწაზე ბევრი მწკრივ წყალია, სოფლის ბოლოს წყაროსთან მწვანეზე მწყემსებს ფეხი მოერთხათ და სადღეგრძელოებითი ირიგებდნენ მწკრივ წყლით სავსე მათარას. ჩემს მეგობარ ქალს ხელად შეატყეს, ხამად რომ იჯდა, წამოხტნენ და ცხენს სადავე დაუჭირეს, თან ასწავლეს: უსანგრეში ფეხი ღრმად ნუ გაჰქრე გაყრილი, ვინაიდან ცხენმა წაიფორხილოს, ფეხი კინაღამ ვერ გამოდებული, გადმოხტომას ადვილად მოახერხებო.

მზეზე უკვე მოასწრო და ბიჭებს შუაღამე ოფლი ჩამოადინა. მეცხვარეებს არ გამოპპარვიათ, როგორ ათვალიერ-ჩამოათვალიერებს ბიჭებმა უბელო ცხენები. ყველის გუდები ჩამოგანათ ბართან, სპარალზე მიჩიჩული ცხენები მაინც თავჩაქინდრულნი ფრთხილად მიაყვებოდნენ ბილიკს. შუახნის კაცმა მხარი მიაბა ბიჭებს და უთხრა: თუ შესხდებით, უბელო ცხენებზე შესხედითო!

ბიჭებს თქმა აღარ დასჭირვებიათ, უმალვე ზედ მოახტნენ, ხელები ფაფარში მარდად ჩასჭიდეს და აღმართზე აიყვანეს ფხაჭაფხუჭით. მატილის ხეობისკენ რომ ვიბრუნეთ პირი, წინ მთა შემოგვეყარა, მისი კულიდან ცხრა წყარო ამოჩუხჩუხებს და მზეში აელვარებულ ცხრა ხმაურით ჰკიდია, ეს მთა როგორც კი ხახმატს გავცდებით და ველკილთს შეუდგებით, მაშინვე თვალწინ აისვეტება, თავის მედიდურობას, ძალას გაგრძნობინებს. თუ არხოტი განთქმულია ყელმოღერებული ჭიუხებით, თვალშეუდგამი სიმაღლეებით, დეკასა და ასკილის სურნელებით და უსაზღვროდ მაღალი ცით, მატილის ხეობა შეუდარებელია სითბოთი და ფერებით, გზებზე დაღვრილი მზე უბე-კალთებს გითბობს, უჩვეულო სიმშვიდით გაგსებს, სიცოცხლის დაუსაბაბო წყურვილს გაგრძნობინებს და სიკვდილს გავიწყებს. გავიწყებს ყველაფერს, რასაც ჭირ-ვარამი ჰქვია. როცა არხოტში მივდიოდით, მგზავრები გვეკითხებოდნენ,— შატილს თუ ყოფილხართ, აი ის არის ნამდვილი ხევსურეთი... ახლა, როცა შატილისაკენ მივიჩქაროდით, არხოტს გვიქებდნენ.

თუ არხოტი თავისი ვაკაცური შემართებით აბჯარასხმულ რაინდს მოგაგონებს, თავისი გულამაჯი ბუნებით გალელვებს და გაფორიაქებს, შატილი ათას ერთი ღამის ზღაპარია. მთელი ბუნება სალბუნს გგვრის, გათბობს და გუმბაკებილება. როცა დიდი პირველყოფილი სილამაზის ნახვის წყალილ მომივლის, თვალებს ვხუჭავ და შატილის ხეობაში ვსახლდები. არ ვიცი, რა შეიძლება ეწოდოს ამ ხეობას, ქვაყანაზე არც ერთი სიტყვა არ მეგულება მისი სიდიადის გამომხატველად. მაინც ჩადარდიანებულმა მთიმბი ასეთი ღვთისნიერი ფერები საიდან შემონახეს. მისხალს არ გადავამეტებ, თუ ვიტყვი, რომ ეს გზა საყვარელი ლექსივით ჩამეჩეჭდა გონებაში და ყოველ ზაფხულს იქ წასვლის სურვილი დედულეთში წასვლის სურვილივით მეძალება.

მთელი გზა არღუნის ხეობა მოგვებლაოდა. ხან ჭალატში გიტაცებდნებოდა, ხან ვიწრო კლდეებში გადმოგვიხტებოდა და ქვებით და ქვებით პაწაწკინტელა ღელეებსა და ნაკადულებს თავისკენ ეწვეოდა. შატილის შორიახლო არღუნთან, მისივე ფერადი მდინარე გადმოდის საჭიდაოდ. ამ წყალს უროს წყალს ეძახიან. მართლაც და უროსავით ურტყამს სიპ ლოდებს გაზავთებულ ჩქერებს და ისეთი სიმშიერით მოპორაგებს კლდეში, რომ მის ფსკერზე მხოლოდ ქვიშას დაულევია ბინა. წყალში ლოდები ვერ იღებენ დერჩებას. უროს წყალი თეთრი ფერისაა და ისე ჭეფ-ჭეფს, გეგონება მდინარე კი არა, ღრუბლები მოსძალან მთიდანო. მთაში ყველა ბევრ ცივციველაზე ცივციველა. ბიჭები მაინც უძალიანდებოდნენ და საკუთარ ავად შეიოდნენ. მაგრამ ამ წყალში შესვლისთანავე გველნაკბენივით გამობრუნდებოდნენ, უროს წყალს სათავე ყინულიან მთებში ჰქონია, ამიტომაც ყოფილა ასეთი ყინულის ფერი და სიგრილისავით ცივი. ამ ორი მდინარის ძმობის კერასთან ზედ გზის პირზე მტირალა კლდეა გადმოკიდებული. ამ პატარა გამოქვაბულში ზამთარ და ზაფხულ ღვითა და ღამით გადაუღებლად წვიმს, წვიმს, ჩუმად იღვენთება ბებერი კლდე და ყინულის ლოლუებივით ჰკიდია გახვეული სტალაქტიტები. ირგვლივ, ლებაისფერამდე ისე ვიარეთ, გზაზე მგზავრი არ წამოგვწყდომია, როცა სოფელს გამოვცდით და გორაზე ავიკვლით, ორი ცხენოსანი წამოგვეწია. ცხენებს დასჭყიოდნენ და მომინოსავით მოფრინავდნენ. ბიჭიკეი ასაქციელ გზა არ იყო და შორიდანვე დაგვიხმაურნენ.

— ცხენები გააჩერეთ!

— სად გეჩქარებათ?

— გვეჩქარება მწყემსებთან საჭმელი მივაჭრა, —ძალიან დაამტკრა ქართული ერთმა. როცა თავზე წამოგვადგნენ და ქალებს შეგვასჭირეს თვალი. ჩამობაჯნენ და დამრიც ფერდობზე წელაფერად გაიყვანეს ცხენები. აზურბაიჯანელი მეცხვარეები გამოდგნენ. ერთი ისე სხაპასხუპით ლაპარაკობდა ქართულს, ქართველი გეგონებოდა. მეორემ საყვლეპურო ქართული იცოდა.

— სად მიდიხართ?

— ბატიანში!

— მერე არ გეშინიათ — ეს ქალები ჰესტებში მოგტაცონ— თავის სიტყვებზე თვითონვე აროხოროხნენ.

ძალიან გულია ბიჭები იყვნენ, დიდხანს მოდიოდნენ ჩვენს კვალდაკვალ.

— ერ დაიღალეთ? — წამოდით აი იმ მთის გაღმა ფერმა გვაქვს!

— ახალ ყველსა და ხაჭოს გაგპურთ! — დაუმატა მეორემ.

— წამოდით ჩვენს ბინაზე, ღვინ ერთი ბატკანი კლდიდან მოსხლტა, ფეხი აჭკს მოტეხილი.

— ჭოდა წამოდით — სიტყვა ჩამოაროდა მეორემ.

— თათარიახნაც ცხვარი ჩამოვატყავებთ, ყაურმასაც გადგაკეთებთ და გამწვადებით.

ერთიც გვინდოდა და მეორეც. მაგრამ შატილში მისვლას ეშურებოდით და გავაწბილეთ სტუმარს დანატრებული ხასპინძლობა.

— ნუ ამბობთ უარს — გულიანად ჯეთხოვდნენ და გულღიად გვიცინოდნენ, მერე უცებ იკითხეს:

—, თუში გაქვთ? ჩვენს ფარეხს მგელი ჰყავს შემოჩვეული.

არც თუში გვქონდა და არც ბატარია თვალებში მაინც რომ მიგვეწამებინა თავზე წამომდგარი ნადირისათვის.

— აბა რომ წამოვიდეთ, რა ფასი აქვს ჩვენს სტუმრობას, თუში არა გვაქვს, — ერთხმად უთხრეს ბიჭებმა.

— არა უშავს რა, ბევრნი რომ ვიქნებით, ყველამ ერთხმად რომ დავცეთ ყიჟინა, მგელს იმითაც შევაშინებთ. წყაროსთან მოვედით, მწყემსები ფერმის ბილიკზე გადავიდნენ და შემოგვაჩერდნენ

— არ მოდიხართ მაშა? — დანანებით თქვა შუახნის მწყემსმა.

— თქვენმა ძმობამ გულიანად გთხოვდით!

— ეს გოგოები დაგვიშინეთ, ძმაო, და აბა როგორღა წამოვალთ!

— ჩვენ თვითონა გვაქვს ერთი საფანტიანი თოფი, ნუ გეშინიათ, მოკლეთ ვერ მოვკალით ის ოხერა, მაგრამ ყოველ ღამე მაგარ შიშსა და ფეთებას კი ვაჭმევთ ხოლმე.

— სვალ თუ აკლდამების ნახვა მოვასწარით, ხვალეე უკან გამოვბრუნდებით. აწერბაიჯანელებს თვალები გაუბრწყინდათ.

— კარგი! ხევის პირას ჩამოვლალავთ ცხვარსა და იქ დაგიყარაულდებით.

— იმ ბატკანს ხვალ თქვენს ბედობაზე დავკლავთ იცოდეთ! — მერე ქუსლი ჩქრეს ცხენებს და ბილიკზე მტვრის კორიანტელი დააყენეს.

მეგზური არ გვაჩქარებდა და საკუთარ აღღოსა და ცოდნაზე ვიყვირით დაწდობილნი. ვარაუდით ვიცოდით, შატილს მიახლოებულები ვიყავით. ისიც ვიცოდით — შატილის ციხე სოფლიდან ორიოდე კილომეტრით იყო მოშორებული, მდინარე არღუნის პირას კლდოვან მთაზე იყო წამომდგარი მრავლისმომწერე და გამარჯვების მეპაირაღე. ყველას წინ გაგვირბოდა თვალი, კლდიდან კლდეზე შატილის ციხეს ვიძებდით, ვცდილობდით წინ გაგვესწრო ერთმანეთისათვის. რატომღაც, ციხე ჩემს წარმოდგენაში ყორნისფრად მესახებოდა და გარს ყორნები უნდა ჰყოლოდა შემომსხდარი.

მზე ჩავიდა, ქლიავისფერი მოედო შემოგარენს. გუდდაწვეტილნი მივყვებოდით ბილიკს, დღისით, მზისით, ციხის დანახვის იმედი დავკარგეთ, ნამიჯსაც ვეკვლათ თანდათან. არღუნს კაოპაზა დაუყეფრავდა, ხეობა და ბილიკი თითქმის ერთმანეთს გადახლართნენ და მზარდამხარ მიჰყვნენ ერთმანეთს. მდინარეს ზათქი და რიხი მოემატა და

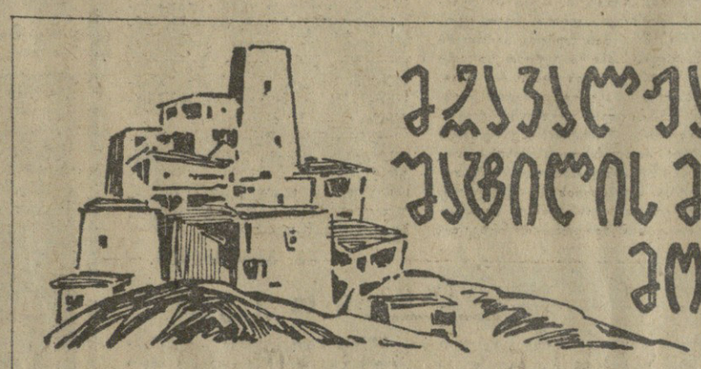

ეკვილოქიელ, უსტილის ვიწკვ ლ ეოლგაკვ!

ნარკვევი

შცენ მიუვალ კლდეზე, თითქოს ცასა და მთას შუა ჰკიდიაო, ციხე დავლანდეთ!

ფრთები გაეშალა შატლის ციხეს, თითქოს ცაში გასაფრენად გამზადებული არწივიაო. ცხენები შეუჩერეთ, სიჩუმე ჩამდგარიყო ცხრის კედლებში, სიპი ქვით ნაშენი გალავანი ნირშეუცვლელი იდგა, ციხე არღუნიდან სამასიოლე მეტრზე იყო შეკიდული მთა კლდოვანი და ძნელად ფეხმოსაკიდი იყო. აწლა წინიდან დავუარეთ ციხეს. ისევ, ამაყი და მედიდური, ფიქრიანად გამოსცქეროდა არღუნის ჭალას, თითქოს ამბობდა: ჩემი ვალი მომიხდაიო, ახლა შენთვის დამითმია, არღუნო აქაურობა, იქუხე, შეაბაზრაე ჩემი დასაცემად კი არა, ღრუბელში მოსაკლარ მთიდანო. მთაში ყველა ბევრ ცივციველაზე ცივციველა. ბიჭები მაინც უძალიანდებოდნენ და საკუთარ ავად შეიოდნენ. მაგრამ ამ წყალში შესვლისთანავე გველნაკბენივით გამობრუნდებოდნენ, უროს წყალს სათავე ყინულიან მთებში ჰქონია, ამიტომაც ყოფილა ასეთი ყინულის ფერი და სიგრილისავით ცივი. ამ ორი მდინარის ძმობის კერასთან ზედ გზის პირზე მტირალა კლდეა გადმოკიდებული. ამ პატარა გამოქვაბულში ზამთარ და ზაფხულ ღვითა და ღამით გადაუღებლად წვიმს, წვიმს, ჩუმად იღვენთება ბებერი კლდე და ყინულის ლოლუებივით ჰკიდია გახვეული სტალაქტიტები. ირგვლივ, ლებაისფერამდე ისე ვიარეთ, გზაზე მგზავრი არ წამოგვწყდომია, როცა სოფელს გამოვცდით და გორაზე ავიკვლით, ორი ცხენოსანი წამოგვეწია. ცხენებს დასჭყიოდნენ და მომინოსავით მოფრინავდნენ. ბიჭიკეი ასაქციელ გზა არ იყო და შორიდანვე დაგვიხმაურნენ.

— ცხენები გააჩერეთ!

— სად გეჩქარებათ?

— გვეჩქარება მწყემსებთან საჭმელი მივაჭრა, —ძალიან დაამტკრა ქართული ერთმა. როცა თავზე წამოგვადგნენ და ქალებს შეგვასჭირეს თვალი. ჩამობაჯნენ და დამრიც ფერდობზე წელაფერად გაიყვანეს ცხენები. აზურბაიჯანელი მეცხვარეები გამოდგნენ. ერთი ისე სხაპასხუპით ლაპარაკობდა ქართულს, ქართველი გეგონებოდა. მეორემ საყვლეპურო ქართული იცოდა.

— სად მიდიხართ?

— ბატიანში!

— მერე არ გეშინიათ — ეს ქალები ჰესტებში მოგტაცონ— თავის სიტყვებზე თვითონვე აროხოროხნენ.

ძალიან გულია ბიჭები იყვნენ, დიდხანს მოდიოდნენ ჩვენს კვალდაკვალ.

— ერ დაიღალეთ? — წამოდით აი იმ მთის გაღმა ფერმა გვაქვს!

— ახალ ყველსა და ხაჭოს გაგპურთ! — დაუმატა მეორემ.

— წამოდით ჩვენს ბინაზე, ღვინ ერთი ბატკანი კლდიდან მოსხლტა, ფეხი აჭკს მოტეხილი.

— ჭოდა წამოდით — სიტყვა ჩამოაროდა მეორემ.

— თათარიახნაც ცხვარს ჩამოვატყავებთ, ყაურმასაც გადგაკეთებთ და გამწვადებით.

ერთიც გვინდოდა და მეორეც. მაგრამ შატილში მისვლას ეშურებოდით და გავაწბილეთ სტუმარს დანატრებული ხასპინძლობა.

— ნუ ამბობთ უარს — გულიანად ჯეთხოვდნენ და გულღიად გვიცინოდნენ, მერე უცებ იკითხეს:

—, თუში გაქვთ? ჩვენს ფარეხს მგელი ჰყავს შემოჩვეული.

არც თუში გვქონდა და არც ბატარია თვალებში მაინც რომ მიგვეწამებინა თავზე წამომდგარი ნადირისათვის.

— აბა რომ წამოვიდეთ, რა ფასი აქვს ჩვენს სტუმრობას, თუში არა გვაქვს, — ერთხმად უთხრეს ბიჭებმა.

— არა უშავს რა, ბევრნი რომ ვიქნებით, ყველამ ერთხმად რომ დავცეთ ყიჟინა, მგელს იმითაც შევაშინებთ. წყაროსთან მოვედით, მწყემსები ფერმის ბილიკზე გადავიდნენ და შემოგვაჩერდნენ

— არ მოდიხართ მაშა? — დანანებით თქვა შუახნის მწყემსმა.

— თქვენმა ძმობამ გულიანად გთხოვდით!

— ეს გოგოები დაგვიშინეთ, ძმაო, და აბა როგორღა წამოვალთ!

— ჩვენ თვითონა გვაქვს ერთი საფანტიანი თოფი, ნუ გეშინიათ, მოკლეთ ვერ მოვკალით ის ოხერა, მაგრამ ყოველ ღამე მაგარ შიშსა და ფეთებას კი ვაჭმევთ ხოლმე.

— სვალ თუ აკლდამების ნახვა მოვასწარით, ხვალეე უკან გამოვბრუნდებით. აზურბაიჯანელებს თვალები გაუბრწყინდათ.

— კარგი! ხევის პირას ჩამოვლალავთ ცხვარსა და იქ დაგიყარაულდებით.

— იმ ბატკანს ხვალ თქვენს ბედობაზე დავკლავთ იცოდეთ! — მერე ქუსლი ჩქრეს ცხენებს და ბილიკზე მტვრის კორიანტელი დააყენეს.

მეგზური არ გვაჩქარებდა და საკუთარ აღღოსა და ცოდნაზე ვიყვირით დაწდობილნი. ვარაუდით ვიცოდით, შატილს მიახლოებულები ვიყავით. ისიც ვიცოდით — შატილის ციხე სოფლიდან ორიოდე კილომეტრით იყო მოშორებული, მდინარე არღუნის პირას კლდოვან მთაზე იყო წამომდგარი მრავლისმომწერე და გამარჯვების მეპაირაღე. ყველას წინ გაგვირბოდა თვალი, კლდიდან კლდეზე შატილის ციხეს ვიძებდით, ვცდილობდით წინ გაგვესწრო ერთმანეთისათვის. რატომღაც, ციხე ჩემს წარმოდგენაში ყორნისფრად მესახებოდა და გარს ყორნები უნდა ჰყოლოდა შემომსხდარი.

მზე ჩავიდა, ქლიავისფერი მოედო შემოგარენს. გუდდაწვეტილნი მივყვებოდით ბილიკს, დღისით, მზისით, ციხის დანახვის იმედი დავკარგეთ, ნამიჯსაც ვეკვლათ თანდათან. არღუნს კაოპაზა დაუყეფრავდა, ხეობა და ბილიკი თითქმის ერთმანეთს გადახლართნენ და მზარდამხარ მიჰყვნენ ერთმანეთს. მდინარეს ზათქი და რიხი მოემატა და

— ამ აკლდამებში დიდი ცოდვა ტრიალებს, შვილებო!

— აკლდამაში შესასვლელიც ისე მოზომილად არის ამოჭრილი, რომ ნადირი შიგ ვერ შემძვრალიყო ადვილად. — მაინც რა ტკვიანურად არის ნაშენები: საუკუნეებს გაუძლებს უკირქვიმოდ ერთმანეთზე ასე უბრალოდ დაწყობილი ნაპალი ქვები.

— გასაგებია, — სიტყვა ჩამოართვეს ბიჭებმა, — მაშინ ქისტებსა და სვანურებში დიდი მგრაობა იყო. ამ საგოდებლიდან ამდგარი ქარი ქვემოთ მდინარეების დინებას მიჰყვებოდა და მგრებს მგრულად დაერეოდა.

ისეთი დამგლოვიარებულნი ვბრუნდებოდით, თითქოს ძალზე ახლობელი ვინმე მოგვკრძალონოს სასაფლაოსათვის. შუადღემდე არც არსად შეგვისვენია, არც წასახემსებლად შევმდგარვარდ. რაღაცნაირად ბუბუნებდა ხევი, ცაც უცნაურად ღაღანებდა და თვალთვალ მარტის მთვარესავით იცქცებოდა ლურჯი ცარგვალი. მთების კალთები სულ სხვანაირად ფერადოვნებდნენ. მერე ხეთა პაწაწინა ჩრდილებიც წამოთამამდნენ, ჯერ ბილიკებზე გადმოვიდნენ, მერე წყალშიც ჩაიყურყუმელავეს და როცა მზე ციცხოსიკით მოედო ცას, ხევის წყლიდან ამოვიდნენ და წყალგადა ფერდობებზე გაწვნენ. ისევ ყეთოდნენ გზებზე ათასი უსახელო ნაირფერები. ისევ მოვდექით მტირალა კლდოვანებს და ძმათა ხვეულს, თეთრად ფაფარაშლილ უროს წყალსა და არღუნს. ბიჭები დავხარშნენ ბანაობას და ცაოფლიები შეცივდნენ წყალში. შუა ავეიტკო იყო და მხესაც დიდი გული ჰქონია, მდინარეს ღაპაპი გაჭრნოდა და ბანაობა სწორედ რომ სულის ცხონება იყო, ბიჭები ჰკრდს არიდებდნენ ტალღებს, მოგვერს აველერებდნენ ყალყზე შემდგარ ზვრიონს, რომ არ წაჰკეკლუიყვნენ, თავის სიმძლავრის მოიმედე წყალი გულდაგულ მოდიოდა და გზაზე არაფერს ინდობდა. კოკობებმა წყალში შესვლა ვერ შეიბედეთ. გზა საშური გვქონდა. დილდანვე ისე დაეიჭირეთ თადარიგი, საღამომდე ხახმატამდი ჩავგეწყია, მაგრამ ჯერ ხახეთან გზამდეც არ ვიყავით ჩაღწეულნი, უკვე შუადღე გადაწეულიყო. მაინც ვერ ველეოდით, ვერც ხევისა და ვერც ცივციველა წყაროებს, წამდაუწუმ ვჩერდებოდით.

ახლა ქვეითად მოვდიოდით, ისევ მოვიკრიბეთ ღონე და აღმართი ავიმკლეთ. მდინარეზე ხიდი არ იყო. ბიჭები ფეხი დაიხადეს და ის იყო წყალში შეტოპვას აპირებდნენ, რომ წყალგადა ვიღაც მოდგა და ძახილი დაგვიწყო, როცა წყალგადა გავედით და ფერდობზე ცხვრის ფარა გამოჩნდა, მივხედით გუშინდელი მწყემსები იყვნენ. ჩვენ გველოდნენ. მაინც ფეხი უკან გვიდგებოდა, ისევ სოფლისა გვერჩივნა ღამის გათევა. მიხვდა თუ არა შამილა, ლებაისკარის გზა რომ ავირჩიეთ, რაიც გადმოირბინა, ცხენებს ადგირში გვიტაცა ხელი და თავიანთ ფარისკენ წამგვაბრუნა, ბიჭებს შეეცოდათ მთელი თვეობით ყიზლარებში გადმოკარგული, ადამიანს დანატრებული მეცხვარეები და ნიბაზე მიპყვნენ.

— უთქვენოთ ბატკანი არ შევჭამეთ, დილას აქეთ ფერდობზე ვაძთვებენ ცხვარს და გელოდებით! მივიდით თუ არა, იმ წუთშივე ცეცხლს შეუჩიჩინეს და შემა დაანკვერჩხლეს, მერე წყაროსთან მიგვიყვანეს, ხელპირი დაგვაბანინეს, და როცა შემოვბრუნდით, ჰაერში ყაურმისა და მწვადის სუნი ტრიალებდა. გვიან ღამემდე ვისხედით უროკუბო ცის ქვეშ და ერთმანეთს ტკეპნელ-მართალის მოყოლაში ვეჯიბრებოდით, მასპინძლებმა კარვის გაშლა შემოგვთავაზეს. მაგრამ ისეთი მოჯახებული და ვარსკვლავებით ლიცლიცა ცა იყო, კარავში რა დამაძინებდა. ცეცხლის პირას გაშალეს ნაბდები და ქეჩები, ზედ საძილე ტომრები გაგვიგეთეს, მასპინძლებმა ნაბდები წაიღეს და ცხვრის ფარას გვერდით მოუწვნენ. კარგა ღამე იქნებოდა გადასული, ფარეხში ერთი ალიაქოთიატყდა. — მგელი, მგელი, — გაჰკიოდა შამილა მწყემსებს.

ანაზდად მწყემსები ფეხზე დადგნენ, ვაიუშველებელი ყიეინა ატეხეს. მგელს უკან გამოეკიდნენ და საფანტიანი თოფი დააჭუხეს.

როცა წამოვდექით, მგელი ალბათ უკვე მთებს იქით იქნებოდა გადაბუბაგებული.

— აბ, ერთი ორლულიანი თოფი მომცა, მაშინ ვაჩვენებდი მაგას სვირის. ვერც მასხარად რომ გვივდებს ყოველ ღამე, — ჩაიოცა შამილა და ერთ ადგილზე ვეღარ ისვენებდა. მერე ნაბადში გაეხვია და ვიდრე ძილმა არ წაართვა თავი, სულ იმას გაიძახოდა, ხვალღამ სულ არ მოვუჭვა თვალს, დღეს ხახმატში გადავალ, მონადირის თოფს ამოვიტან, და ნახავ თუ არ. ჩაგაძღლებ, შე ღონძალო შენაო!

შამილას ალბათ ისიც აწუხებდა, რაკი თავი ვერ ისახელა და ხელმოცარული დაბრუნდა უკან. შემკლისფერებული იყო, როცა ბარისახოდან გუდანაბადი ავიკარით. უკან დავბრუნდით ჭრელა-ჭრელა ყვავილებით მოფარდაგებული მთები, მზის შუქით სახრავმდინარებული ტყეები, სინამდვილედ აცხადებული ზღაპარი, და ორი არაკაცი გამოვტოპეთ.

თუ გინდა შატილის ხეობა შეიტკბო და შეისისხლხორცო, იარე მის ცალფა ბილიკებსა და ხევებში. ვიდრე დღე მოდღეებოდეს და სამზრახა ჩამოდგებოდეს. მერე ვიდრე ცხენ ვარსკვლავთ ხომილები ალიელიდებოდეს, სადმე ცივციველა მდინარის პირას ჩაიშუხლე.

მზის ჩასვლის შემდეგ ჰაერი გაგრილდა, ვჩქარობდით თვალსათლივ ჩაესულიყავით ბარისახოში. როცა რას ჭაბანწყევრებით გზა გაიარეთ, ყურს მანჩანის ხმაური მოსწვდა. ისევ გავუხმაურდმხარდით ერთმანეთს და ჩანჩქერებამდე თითქმის სირბილით დავეშით. ზოგჯერ ისე ხარ გაოცებული კაკის გულუხვი მწყაზარებით და გულუხვი სიკეთით, რომ მადლობის თქმაც ვერტაგება, სამადლობელი გუთხარ დუშეთელ მძღოლს, რომელსაც ვილისში ნ კაცი ეჯდა და არც კი დაფიქრებულა ისე გაგვიღო კარი, სიარულისაგან არაკეთგამოცლილებს. ყველანი პირგაღიმებულები შემოგეხაროდნენ. ყველამ იცოდა, რომ მაღაროსკარში მოვაწერეთ ხელი და შატილში წავედით სამოგზაუროდ.

მდინარე ისევ ზათქითა და ზერიმით მოშხუოდა, ისევ მიცურავდა თავზეით ერთი მუჭა ცარგვალი, მდინარის პირას თანდათან სიცივე და რუხიფერი მიწყვა. როცა თბილისში შემოვედით, ჭაბანება არ იყო. ვუყურებდი ჩამქრალ ფანჯრებს და ვდუდუნებდი: მთელი თქვენი სიცოცხლე ლამაზ სიზმრებს რომ მფანდომოთ, მაინც ვერ იხილავთ იმ ფერებსა და სილამაზეებ დაღვრილ საოცრებასს, რაც ამ დღეებში ვნახეთ და განვიცადეთ!

დაე არასდროს ჩამქრალიყოს მათ კერიაზე შატილური ხეების კვამლი და ვიდრე ვიცოცხლობდეთ, მანამდე ისმოდეს ხევსურთა ბანებზე გადმომდგარი ქალების ჯანსაღი სიცილი და ბალღების გადაძახილი.

მედეა კახიძე.

* * *

სურათებზე: შატილის საერთო ხედი; შატილელი გოგონები.

ფოტო ბ. დადვაძისა და ო. თუთრიასი.

ქლექსანდრა ბეგიაშვილი

მგოსნის ბიბლიოთეკა საწოლთან

„სხვიტორის დღიურიდან".

არც ოქრო-ვერცხლი,
ლალ-ზურმუხტი,
არც სპილოს ძვალი...
დრო-ჟამით უღვთოდ გაცრეცილი
ნივთები მკრთალი.

ბი საათი,
დუმს, არ იძვრის დაობლებული...
ვერ გავეცალე სევდიანი,
გაოგნებული.

მგოსნის მაგიდა,
მგოსნის ტახტი,
აკვანი მგოსნის...
მგოსნის აივანს
საქართველოს ნიავი ჰკოცნის...

ეს ხომ პოეტის საწოლია —
უბრალო რკინა...
უბრალო რკინა,
მაგრამ მზერა ზედ მიმეყინა...

აი აქ იწვა,
ამ საწოლზე
მკრთალი,
სნეული...
მოხუცს სიკვდილი
აქ მოუხტა
მუხთლად, წყეული.
კვდებოდა, —
თავის საქართველოს ენაცვლებოდა,
მამულის ცრემლი
თვალზე მძივად ემარცვლებოდა.
კვდებოდა, —
თავის სამშობლოსთვის ცრემლი სდიოდა,
ისე კვდებოდა,
ხალხს ეგონა მზე ჩადიოდა.

აი აქ იწვა,
ამ საწოლზე,
სიბრძნის მთოვარი,
ძილშიაც
ღვთისთვის
საქართველოს ბედის მთხოვარი.
აი აქ იწვა...
მაგრამ თვალზე არ ჰქონდა რული,
გულს უმდუღრავდა
ერის აწმყო,
ერის წარსული.
ეზმანებოდა:
მტერს ვმუსრავდით
დასად და დასად....
იღვენთებოდა სამშობლოსთვის
კელაპტრის მსგავსად.

ეს დიდი მგოსნის საწოლია —
უბრალო რკინა.
უბრალო რკინა,
მაგრამ მზერა ზედ მიმეყინა...

აი აქ იწვა,
ამ საწოლზე
მკრთალი,
სნეული...
მოხუცს სიკვდილი
აქ მოუხტა
მუხთლად, წყეული.
კვდებოდა, —
თავის საქართველოს ენაცვლებოდა,
მამულის ცრემლი
თვალზე მძივად ემარცვლებოდა.
კვდებოდა, —
თავის სამშობლოსთვის ცრემლი სდიოდა,
ისე კვდებოდა,
ხალხს ეგონა მზე ჩადიოდა.

აი აქ იწვა,
ამ საწოლზე,
სიბრძნის მთოვარი,
ძილშიაც ღვთისთვის,
საქართველოს ბედის მთხოვარი.
ილიას უღელს ეწეოდა
მოხუცი ცალად.
წამოიჩოქა,
აღარ ეყო მუხლებში ძალა.
და ამ საწოლზე შემოეხვია
სიკვდილის ალი,
დიდმა მგოსანმა
ამ საწოლზე დახუჭა თვალი.
ისე დახუჭა,
ცა-ფირუზის არ გაჰყვა ვალი.

სურათებზე: ზემოთ — უკრავს ანსამბლის ხელმძღვანელი საქსოფონისტი ანტა ღასი; ქვემოთ — მღერის ანსამბლის სოლისტი ანე სალერი.

ფოტო ა. კავკასიძისა.

ვით ტალღა ზღვისა

ესტონეთის ესტრადის ოსტატთა კონცერტი თბილისის ოფიცერთა სახლში

ასეთი უხვი „მოსავალი" თბილისის ხალხს დიდა ხანია არა ჰქონია. ჩვენს დედაქალაქს ხელოვნების ნამდვილი გაზაფხული ეწვია.

ესტონეთის ფილარმონიის მხახიობებმა — ესესტრადო ენსემბლის წარმომადგენლებმა თავიანთი ერთადერთი კონცერტი თბილისის ოფიცერთა სახლის დარბაზში გამართეს.

ესტონეთის ხელოვნების კვინტესენციამ ეს უკანასკნელი ნაწარმოები აკაპელაში შეასრულა და ანსამბლური კანონების რთული ინტერპრეტაციით გაჯსნა დიდი კომპოზიტორის ლამაზი ნაწარმოები. მილვის, ვიოლის, საიმისო და ანეს მთელი სალამოს განმავლობაში რამდენჯერმე შეეხვედით. მათი გამოსვლა და სიმღერები ისეთივე მომხიბვლელი იყო, როგორიც თვით მათი სახელებია.

კიდევ ერთ საკონცერტო ნომერზე მინდა შევჩერდე. სახალეტო დუეტი— ანტს ვიაჰეიაუსი და ელონა სპრეტი კარგად არიან შეხმატკბილებულნი, მათი ყოველი მოძრაობა პლასტიკურია. ესტონური ხალხური „ცეკვა, თანამედროვე „ჯაზი" თუ რუსული „კალინკას" თემაზე შექმნილი ჭორეოგრაფიული ნოველა, ყველა ერთნაირად საინტერესო და მიმზიდველია.

საკონცერტო ჯგუფს მუსიკალურ „მეგზურობას" ინსტრუმენტული სექსტეტი უწევს. ეს ვაინი, ველო მარკენი, რობერტ სეილმანი, ვლადიმერ კრიგერი, ანტს ლასი (ჯგუფის ხელმძღვანელი) და რუდოლფ მიხაილოვი ინსტრუმენტალისტები არიან, მაგრამ საკონცერტო წარმოდგენაში მათ სხვა ფუნქციებიც აქვთ დაკისრებული — ყველანი მღერიან და უნდა ითქვას, რომ კარგ ვოკალურ ფონს უქმნიან კონცერტის ყველა ნომერს. რითაც სანახაობა უთუოდ უფრო მიმზიდველი ხდება.

საბჭოთა სიმღერის საკავშირო კონკურსის დიპლომანტმა ველო ორუმეცა და რუდოლფ მიხაილოვმა მრავალი საბჭოთა და უცხოური სიმღერა შეასრულეს. განსაკუთრებული მოწონება ხვდა გამალიას ნაწარმოებს, რომელსაც „კაპრალის სიმღერა" ჰქვია. ახალგაზრდა მსახიობმა მიხაილოვმა სიმღერა პათოსით შეასრულა და მოწონება დაიმსახურა.

ესტონეთის ამ საკონცერტო ჯგუფს ტაშს უკრავდნენ საბჭოთა კავშირის მრავალ ქალაქში, კანადაში, ფინეთში, გერმანიის დემოკრატიულ რესპუბლიკაში, ჩეხოსლოვაკიაში. თბილისელების მხურვალე ტაში სტუმრების კარგი ხელოვნების დასტური იყო.

ესტონეთიდან წამოსული „ტალღა" თბილისის გავლით შავიზღვისპირეთისაკენ — ბათუმსა და სოხუმს მიაშურებს. „ლაინს" კონცერტები ალბათ არც ამ ლამაზ საკურორტო ქალაქების მცხოვრებლებს დატოვებს აუღელვებლად.

კოტე მაკარიძე.

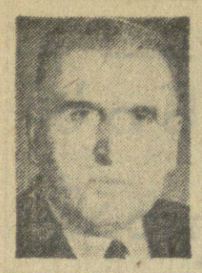

მეცნიერი და პედაგოგი

მედიცინის მეცნიერებათა დოქტორს, პროფესორ გალერიან მიხეილის-ძე ცაბაძეს დაბადების 60 და სამეცნიერო-პედაგოგიური მოღვაწეობის 35 წელი შეუსრულდა. იგი ერთი პირველთაგანია, რომელმაც საქართველოში სოციალურ-ჰიგიენურ გამოკვლევებს საფუძველი ჩაუყარა. თავის უფროს კოლეგებთან პროფესორებთან გ. ნათაძესთან და ა. ხმალაძესთან ერთად იგი საქართველოში ჰიგიენისტთა საზოგადოების დამფუძნებელთაგანია. მას შემდეგ არ ყოფილა მნიშვნელოვანი სამეცნიერო-ორგანიზაციული წამოწყება ჰიგიენის და ჯანმრთელობის დაცვის დარგში, მას მონაწილეობა რომ არ მიეღოს.

თბილისის სამედიცინო ინსტიტუტის დამთავრების შემდეგ ვ. ცაბაძე ჩაირიცხა სოციალური ჰიგიენის ინსტიტუტის ასპირანტურაში, რომელსაც წარჩინებით ამთავრებს და დღემდე მუშაობს თბილისის სამედიცინო ინსტიტუტის სოციალური ჰიგიენის კათედრაზე. ამასთანავე იგი განყოფილების გამგეა სანიტარულ-ჰიგიენურ და პედიატრიის სამეცნიერო-საკვლევ ინსტიტუტებში.

ვ. ცაბაძის სამეცნიერო შრომები ცნობილია როგორც საბჭოთა კავშირში, ისე საზღვარგარეთ. მოსახლეობის ჯანმრთელობის მდგომარეობა — აი ის ძირითადი პრობლემა, რომელსაც ეძღვნება ერუდირებული მეცნიერის გამოკვლევათა უმრავლესობა. მისი მონოგრაფიული გამოკვლევა მნიშვნელოვანი შენაძენია სოციალური ჰიგიენის მეცნიერებაში. განახლებული კომპლექსური მეთოდის განხორციელებით პირველად ღრმად შესწავლილია საქართველოს სსრ მოსახლეობის ჯანმრთელობის მდგომარეობა და ნაჩვენებია ის ძერები, რომლებიც ამ მხრივ ჩვენს დროში მოხდა.

მოსახლეობის კვლავწარმოშობის საკითხი აქტუალურია ჩვენი რესპუბლიკისათვის. სწორედ ამ პრობლემას ეხება ვ. ცაბაძის შრომათა ნაწილი. მის მიერ 20 წლის მანძილზე შესწავლილია შობადობა და სიკვდილიანობა საქართველოს ქალაქის მოსახლეობის ფენებში, აგებულია დღეგრძელობის ცხრილები, განსაზღვრულია სიცოცხლის საშუალო ხანგრძლივობა და თბილისის მოსახლეობის კვლავწარმოშობის ნატიფი მაჩვენებლების გამოთვლით ნაჩვენებია მათი უკმარისობა; გამახვილებულია სახოგადოებრიობის და დედების ყურადღება შობადობის გზრდის საჭიროებაზე და მის ხელშეწყობ ღონისძიებებზე.

პროფესორმა ვ. ცაბაძემ მთელი რიგი შრომები მიუძღვნა მოსახლეობის ფიზიკური განვითარების საკითხს. მან პირველად გამოიკვლია სოფლის მოსწავლეთა ფიზიკური განვითარება და შეავსო ის ხარვეზი, რომელიც მანამდე არსებობდა. მის მიერ შემუშავებული და განხილებული სტანდარტები და რეგრესიის ცხრილები შესაძლებლობას აძლევს ყოველ ექიმს და პედაგოგს კომპლექსურად შეაფასოს სოფლის და ქალაქის მოსწავლეთა ფიზიკური განვითარება.

ფართო დიაპაზონის მეცნიერის მრავალ გამოკვლევაში გაშუქებულია საქართველოში სამედიცინო დახმარების ორგანიზების მნიშვნელოვანი საკითხები. თავისთავადი მნიშვნელობის გარდა ეს შრომები დახმარებას უწევს რესპუბლიკაში სამედიცინო მომსახურების მოწესრიგებას, სამედიცინო დახმარების მოთხოვნილების უკეთ განსაზღვრას და ჯანმრთელობის დაცვის რაციონალურ დაგეგმვას.

ნაყოფიერი მეცნიერული მოღვაწეობის პარალელურად პროფესორი ვ. ცაბაძე დიდ პედაგოგიურ მუშაობას ეწევა, მას მრავალი ქვემი-სპეციალისტი გაუზრდია. ჩვენი ქვეყნისათვის.

დაუღალავ მეცნიერულ-პედაგოგიურ მუშაობასთან ერთად ვ. ცაბაძე ეწევა აქტიურ საზოგადოებრივ მოღვაწეობას. იგი არის გამგეთაბის წევრი: საქართველოს ჰიგიენისტთა და მედიკოს-ისტორიკოსთა საზოგადოებებისა, მოსახლეობის ჯანმრთელობის მდგომარეობის და საბჭოთა მოსახლეობის შესწავლის რესპუბლიკური კომიტეტებისა. იგი ხელმძღვანელობს ჰიგიენის საპრობლემო კომისიის წევრი „საბჭოთა ჯანდაცვის თეორიული საფუძვლების“ პრობლემაში და თბილისის ჯანმრთელობის განყოფილების მთავარი სპეციალისტი. როგორც მაღალკვალიფიციური სპეციალისტი, ვ. ცაბაძე სისტემატურად უწევს მეთოდურ-კონსულტაციურ და ორგანიზაციულ დახმარებას ჯანმრთელობის დაცვის და განათლების ორგანოებს.

ვუსურვოთ ღვაწლმოსილ მეცნიერს დღეგრძელობა და შემდგომი წარმატებები მშობლიური ხალხის ჯანმრთელობის საკეთილდღეოდ.

ვ. გელბახიანი,

თბილისის სახელმწიფო სამედიცინო ინსტიტუტის რექტორი, სსრკ მეცნიერებათა აკადემიის წევრ-კორესპონდენტი, მეცნიერების დამსახურებული მოღვაწე, პროფესორი.

ა. ასათიანი,

სოციალური ჰიგიენისა და ჯანმრთელობის დაცვის ორგანიზაციის კათედრის გამგე, მეცნიერების დამსახურებული მოღვაწე, პროფესორი.

მიფრინავს „კოსმოსი-326“

1970 წლის 18 მარტს საბჭოთა კავშირში გაუშვებენ დედამიწის მორიგი ხელოვნური თანამგზავრი „კოსმოსი-326“. თანამგზავრზე დადგმულია სამეცნიერო აპარატურა, რომელიც განაგრძობს კოსმოსური სივრცის კვლევას.

თანამგზავრზე დადგმული აპარატურა წორმალურად მუშაობს. საკოორდინაციო-გამოთვლითი ცენტრი ამუშავებს მიღებულ ინფორმაციას.

დიდი ფეხბურთის XXXII გაზაფხული

თქვენი გამარჯვებისა...

ინტერვიუ კაპიტნებთან

როგორც ჩანს, სეზონის გახსნის წინ ბრძოლა მწვრთნელებს მივმართავთ ხოლმე. ამჯერად ტრადიცია დავარღვიეთ, კაპიტნებს ვესტუმრეთ და რამდენიმე კითხვით მივმართეთ.

პირველ რიგში მოვუსმინოთ თბილისის დინამოელთა კაპიტანს სლავა მეტრეველს.

როგორ მოემზადა „დინამო“ ახალი სეზონისათვის?

—ცოდვად არ ვგონებინებია. ჯერ ბაკურიანში ვიყავით, შემდეგ კი შავი ზღვის სანაპიროო კურორტზე

— გაგრაში, სადაც მოვაწყეთ საკონტროლო შეხვედრები. იტალიაში გამგზავრებამ რამდენიმე ხელი შეგვიშალა. საერთოდ კი მოსამზადებელი პერიოდი ნაყოფიერი იყო.

რა პრობლემების წინაშე დგას გუნდი და როგორ ზრუნავთ მათი გადაწყვეტისათვის?

— პრობლემები ცოტა როდია. ავიღოთ თუნდაც ის, რომ ორი ფებბურთელი მალე ნაკრებში გემგზავრება. გ. ბეგიაშვილი და ლ. ნოდია ავადყოფობდნენ და ჯერჯერობით მთლად კარგად ვერ არიან. სჯერთოდ თავდასხმა სხვა ხაზებთან შედარებით მოისუსტებს. ძალიან გვჭირდება ცენტრი. კარში ურუშაძის ამარა გართ... ასეთია ძირითადი პრობლემები. მთავარია პირველ ხეს თამაშში ავიღოთ ქულათა მაქსიმუმი. ვხადობთ, ბიმები მონდომებული არიან.

რა მიგაჩნიათ გამარჯვების მთავარ პირობად?

— მთავარია სათამაშო დისციპლინა. ჩვენ ყველ-ცალკე ძლერნი ვართ, მაგრამ ზოგჯერ ვღალატობთ ანდაზას, ძალა ერთობაშია“. გუნდის თვითეული წევრისა-მეტი პასუხისმგებლობა უნდა ვიგრძნოთ.

ახლა მოვუსმინოთ ქუთაისის „ტორპედოს“ კაპიტანს ჯემალ ხერხაძეს.

როგორ ხვდება ქუთაისის „ტორპედო“ ახალ სეზონს?

— გუნდი 23 დეკემბრიდან პირველ თებერვლამდე წვრთნას საკუთარ ბაზაზე გადიოდა. შემდეგ კი ლესილიძეში გვჭონდა შეკრება და საკონტროლო შეხვედრები.

მზადების პერიოდში წვრთნის რომელ მხარეზე გქონდათ გამახვილებული ყურადღება?

— კეთილრობა, რომ მთავარი მაინც ფებბურთელების „შეხმატკბილებაა“. ამ მხრივ დასაწყისში ყველაფერი რიგზე იყო, მაგრამ ეკანასკნელ თამაშებში ბევრად უკეთესად გამოვიყურებოდით.

რა სიახლეა „ტორპედოში“?

— გულშემატკივრებმა უკვე იციან, რომ გუნდს ა. ჯოტრიაძე წვრთნის. ვცდილობთ გავეცნოთ მას, კვირაში ამოვუდგეთ და ქართული ფებბურთის ამ დიდად მოსიყვარულეს იმედები გავუმართლოთ. „ტორპედოში“ მოვიდა მეკარე დ. გოგია. ძირითად შემადგენლობაში მეტი არავინ მიგველია. გუნდს საჭირო კი იყო შესვნები, რადგან ეს სეზონი უძნელესი იქნება ჩვენი გუნდისათვის.

რას მოელით ახალი სეზონისაგან?

— უნდა დავრჩეთ უმაღლეს ჯგუფში. მთავარია როგორ ჩავატარებთ პირველ ეძვს უძნელეს მატჩს. ბეჭები ცუდ ფორმაში როდი არიან. თვითეული მათგანის სბრძოლო განწყობილება მაღალია.

და იხიც ჩემპიონთან. არა?

— დიახ. თუმცა „სპარტაკი“ ყოველთვის ძნელი გუნდია ჩვენთვის, მაგრამ ვეცდებით ჩვენს ფულმეტკივრებს იმედები გავუმართლოთ.

გამარჯვება დაგებედოთ...

გ. მარდალეიშვილი.

ტალი „საუკუნის მატჩის“ შესახებ

ფოთი. (სპეც. კორ.). „საუკუნის მატჩი“ სსრ კავშირის მოკადრაკეთა ნაკრებისა და მსოფლიოს რჩეულ მოკადრაკეთა შორის ახლა უმთავრესი ინტერესს იწვევს. ამასთან დაკავშირებით ჩვენ რამდენიმე კითხვით მივმართეთ მსოფლიოს ექს-ჩემპიონს მ. ტალს.

თუ შეიძლება, მოკლედ დაგვახასიათეთ მსოფლიოს რჩეულ მოჭადრაკეთა გუნდის მოთამაშეები. თქვენ ხომ მათ არაერთგზის შეხვედრიხართ.

— ა. ფიშერმა, რომელმაც არ მოისურვა ჰოლანდიაში ჩასვლა მ. ბოტვინიკთან სათამაშოდ, ახლა სიამოვნებით მიიღო ბ. სპასკისთან შეხვედრის წინადადება. ბნელია ამერიკელი გროსმაისტერის ახლანდელ ფორმაზე ლაპარაკი — მას ხომ წელიწადნახევარია არსად უთამაშნია. რაც შეეხება ბ. ლარსენს, მაიორკის უკანასკნელი ტურნირის მოგების შემდეგ შეიძლება ვიმსჯელოთ მის საუცხოო მზადყოფნაზე. ლ. პორტიში, პირიქით, ამ ბოლო ხანებში არათანაბრად თამაშობს. მან პირველი პრიზი მოიხვეჭა ჰასტინგსში, მაგრამ ფრიად მარცხიანად გამოვიდა ბუდაპეშტში. პორტი, როგორც ცნობილია, მილეი წლის მაჭრილზე ტურნირიდან ტურნირში მონაწილეობს. ამასთან მას არსად არ დაუკავებია ადგილი მესამეზე დაბლა. ერთი სიტყვით, იგი მეტად ძლიერ პრაქტიკოსად უნდა მივიჩნიოთ. ს. გლიგორიჩი, იუგოსლავიელთა ალიარებული ლიდერი, შეიძლება ძნაყოფიერ იყოს გასული სეზონით — იგი გაგრძელებს ბრძოლას საზოგადოებრივი ტურნირში. იგივე ითქმის ს. რეშევსკიზე, რომელიც 59 წლის ასაკში ერთხელ კიდევ გახდა ამერიკის შეერთებული შტატების ჩემპიონი. ვ. ულმანი ორიოდე წლის წინათ აშკარა შემოქმედებით კრიზისს განიცდიდა. ახლა მან ღრიდგინა საბრძოლო ფორმა და უწინდებურად ფრიად საშიში გროსმაისტერია. ერუდირებული და შეუპოვარი ბ. მატულოვიჩი დიდი ხანია იქადის, რომ იუგოსლავიის № 1 მოკადრაკე გახდება. შეიძლება ითქვას, რომ მან თითქმის მიიღწია მიზანს. მ. ნაიდორფი ყველაზე ხანდაზმულია ეცხოელ „ვარსკვლავთა“ შორის. მან 60 წელს გადააბიჯა, მაგრამ წლები არ მოქმედებენ ამ შესანიშნავ გროსმაისტერზე. მ. ნაიდორფი კვლავინდებურად მხიარულია და, ასე განსიჯეთ, ძლერიც. ბ. ივკოვს ერთხანს შემოქმედებითი ამთიის ნიშნები ჰქონდა, მაგრამ ახლა უკვე დაკლია ეს.

რომელი შეხვედრები იწვევს თქვენს დიდ ინტერესს?

— მე ბოლოდ ყველა დაფა მაინტერესებს, ისე კი, რა თქმა უნდა, დიდ ყურადღებას მიიპყრობს ლიდერთა შეხვედრები. ჯერჯერობით ბ. სპასკის დიდებით ანგარიში აქვს რ. ფიშერთან, ტ. პეტროსიანს — ბ. ლარსენთან.

უკანასკნელი შეკითხვა: ვინ გაიმარჯვებს, თქვენი აზრით, ამ მატჩში?

— მე ვფიქრობ, რომ სსრ კავშირის ნაკრები სიფრთხილეს უპირატესობას მიაღწევს.

გ. გამრეკელი.

ჰოკეი

ბუშინ სტოკჰოლმის „იოჰანეს-ჰოფის“ სტადიონზე სტარტი აიღო მსოფლიოს ოცდამეცხრამეტე პირველობამ ჰაიდიან ჰოკეიში. საბჭოთა ჰოკეისტებმა, რომლებსაც ჩემპიონობის მთავარ პრეტენდენტად თვლიან, მძაფრ ბრძოლაში დამარცხეს ფინეთის ნაკრები ანგარიშით 2:1. აღსანიშნავია, რომ სამივე შაიბა გატანილი იქნა შეხვედრის მესამე პერიოდში.

ამის შემდეგ უინულის მოედანზე გამოვიდნენ შვეიცია და გერმანიის დემოკრატიული რესპუბლიკის გუნდები. შვედების უპირატესობა აშკარა იყო და წარმატებაც მათ ხვდათ ანგარიშით 6:1.

ბაკურიანი

ეროვნული ბიბლიოთეკა

გაიბუტნენ

ფოტოტიტული თ. გუნიასი.

ააბა თუ მიაყოვნი!

ფოტოეტიუდი ა. ჩარქვიანისა.

სხვა გაზეთებიდან

დელფინები შველას ითხოვენ

საზღვაო ბუქსირი „კოლგუევი“, რომელიც უდანოვადან ქერჩისაკენ მიემართებოდა, ყინულების ტყეებში აღმოჩნდა და ყინულმჭრელის მოსვლას ელოდა. გემთან წარმოქმნილ ყინულჭრილში მეზღვაურებმა გახისხლიანებული დელფინი შეამჩნიეს. ძალაგამოცლილი დელფინი ძლივს იკავებდა თავს წყალზე. მეზღვაურებმა იგი გემბანზე ამოიყვანეს და მოათავსეს ბრეზენტისაგან სასწრაფოდ გაკეთებულ აუზში, რომელშიც ზღვის წყალი შედიოდა.

რამდენიმე წუთის შემდეგ ბუქსირთან გამოჩნდა მეორე დელფინი. იგი ორთონ მიცურდა ყინულზე ჩასული მეზღვაურთან და ნება მისცა ეეყვანა. სამი საათი დაჰყვეს დელფინებმა გემბანზე. მათ ჭრილობები გაუსუფთავეს. „კოლგუევი“ ყინულების ტყეებიდან რომ განთავისუფლდა და გაშლილ ზღვაში გავიდა, ეკიპაჟის წევრები გამოემშვიდობნენ თავიანთ მოულოდნელ სტუმრებს.

მარუღას კენკრა

სამხრეთ აფრიკაში წელიწადში ერთხელ უკლებლივ ყველა ცხოველი — ფრინველიდან სპილომდე — თავისებურ ბაქანალიაში მონაწილეობს. ეს მაშინ ხდება, როცა მწიფდება და დუღილს იწყებს მარულას კენკრა. ცხოველები ჭამენ მას და ძლიერ თვრებიან — კენკრის წვენი მათს ორგანიზმში სპირტად იქცევა. ცხოველები ამ ხის გარშემო ცეკვავენ. სპილო ცალ ფეზე ტრიალებს, მაიმუნი ხის წვეროზე დახტის. ყველას ავიწყდება საფრთხე. ჯუნგლების სამყარო გიჟდება.

ჭურკა და გკლკა

ქმბი კოლია და სერგი სინჩუკოვები მხიარულად სკოლაში მიცუნცულებენ. მოუსვენარი გაკა აცინებთ. თითქოს ეშინია, ბავშვები მეცადინეობაზე დაიგვიანებენ, ხშირად მიფრინავს წინ, ისევ ბრუნდება და თავზე აჯდება ბავშვებს, თავის ენაზე „ეჩხუბება“ დინჯ წერას, რომელიც ნელა მიაბიჯებს ბავშვების უკან.

წერო აფრინდება, დაეწევა ბავშვებს. დაჯდება და კვლავ ჩამორჩებათ. ასე მეორდება რამდენჯერმე. ბავშვები ხელს უქნევენ თავიანთ ფრთოსან მეგობრებს და სკოლის შენობაში შედიან. წერო ცნობისმოყვარეთ ერიდება და მეგობარს უცდის. გაკა კი ფანჯრებქვეშ ჯდება, საკლასო ოთახებში ჩაიხედავს, თითქოს დარწმუნდება, მოსწავლეები ნამდვილად დასხდნენ მერხებზეო, და შინისაკენ მიემართება. ახლა წეროც აფრინდება. კოლიას და სერგის შმობლებმა იციან, რომ თუ ჭურკა და გალკა, როგორც ეძახიან ფრთოსნებს, შინ მიფრინდნენ, ბავშვები სკოლაში არიან, თუ არა, — სასეირნოდ წასულან.

კოლიას და სერგის წერო გაზაფხულზე მამამ აჩუქა. ბარტყი იყო, მინდორში რომ იპოვნა. ჭკვა გაკვა ბავშვებმა ვადაარჩინეს, როცა ბუდიდან გადმოვარდნილიყო. ახლა, რომ მოშიებდა, გალკა თანჯარაზე ჯდება და მანამდე აკაკუნებს. სანამ არ გამოაოვენ და საკენკს არ ოაუყრიან, ჩმევის დროს გალკა წეროს ჩხუბს უმართავს. დინჯი ჭურკა ელოდება, სანამ გალკა დანაყრებოდეს, შემდეგ კი თვითონ შეუდგება კენკრას.

ამ ამბის შესახებ გაზეთ „სულგაკა ეიზნს“ აცნობა ს. ადილბეკოვმა — ცელინოგრადის ოლქის კანდაგის რაიონის გაკაარინის სახელობის საბჭოთა მეურნეობიდან.

ზ. მ. ხატიაშვილი — ტექნიკურ მეცნიერებათა დოქტორი

საქართველოს შრომის წითელი დროშის ორდენოსანი სასოფლო-სამეურნეო ინსტიტუტის მებაღეობა-მევენახეობისა და ტექნოლოგიის ფაკულტეტის დეკანმა, დოკენტმა **შოთა მიხეილის-ძე ხატიაშვილმა** ინსტიტუტის სამენარო საბჭოს სხდომაზე ტექნიკურ მეცნიერებათა დოქტორის სამეცნიერო ხარისხის მოსაპოვებლად დაიცვა დისერტაცია თემაზე: **„საქართველოს ხილეულის მაინინებელი რადიაციით შენახვისა და კონსერვირების გამოკვლევა“.**

სსრ კავშირის უმაღლესი და საშუალო სპეციალური განათლების სამინისტროს უმაღლესმა სატესტაციო კომისიამ დაამტკიცა ზ. მ. ხატიაშვილისათვის ტექნიკურ მეცნიერებათა დოქტორის სამეცნიერო ხარისხის მინიჭება.

სლესტაკოვი ჭიათურაში

ახალ შრომებსაც ვწერ. ჩემს შემოქმედებას მაღალ შეფასებას აძლევენ, ახლაც სხვიტრში მივდივარ. ავკაკი წერეთელზე ვრცელ ნარკვევს ვწერ ჟურნალისათვის. ასე იქნება თავს ი. ტერელაძე და თანაც ბიძულებდა ვაჭრობის მუშაკებს დაესაჩუქრებინათ დედაქალაქიდან ჩამოსული ვაი-კორესპონდენტი.

ნუ გამოუდგებით. ი. ტერელაძის ადრეულ წარსულს, იგი როდი ბრწყინავდა, ტერელაძის სასარგებლოდ არაფერს გვაუწყებს. ერთი კი ნათელია: ი. ტერელაძე არ ეწევა საზოგადოებრივად სასარგებლო საქმიანობას, ტერელაძემ ფოტოპაპარატი მოიმარჯვა და სასადილოს შენობას იღებდა. თანაც დასძინა:

— ასეთი შენობა სასადილოს არ შეეფერება, ამის სურათს რესპუბლიკის ჟურნალ-გაზეთებში გამოვაქვეყნებ.

სასადილოს თანამშრომლებმა მუდარით შესთხოვეს:

— ახლა სასადილოს გამგე აქ არ არის, სურათის გადაღება რომ გაიგოს გაგვიჯავრდება. ძალიან გთხოვთ სურათს ნუ გადაიღებთ.

უმადურმა სტუმარმა შეიდარა შეიწყნარა, მაგრამ ანდერძივით დაიბარა, მიპატიჟება, მაგრამ ჩემი ლმობიერება კარგად შეისმინოს თქვენმა გამგემ, თორემ მის საკითხს სათანადო ორგანოებში დავაყენებ და ინანებსო...

ამასობაში ტაქსი გაჩნდა, გულუხვმა მასპინძლებმა „ძვირფასი სტუმარი“ „ვოლგაში“ ჩასვეს და ქალაქის ცენტრისაკენ დაულოცეს გზა...

ი. ტერელაძე დაბარებულივით მიადგა რაიკოოპავშირის ცენტრალურ მაღაზიას. მან აურზაური ატეხა მაღაზიის მუშაკებზე, ხელმძღვანელობაზე, ბოლოს ტორტიც „ტორპედოში“ მოვიდა და ბრალდებაში მეტი არავინ მიგვეცია. გფიქრობ საჭირო კი იყო შესვნები, რადგან ეს სეზონი უძნელესი იქნება ჩვენი გუნდისათვის.

რას მოელით ახალი სეზონისაგან?

— უნდა დავრჩეთ უმაღლეს ჯგუფში. მთავარია როგორ ჩავატარებთ პირველ ეძვს უძნელეს მატჩს. ბეჭები ცუდ ფორმაში როდი არიან. თვითეული მათგანის სბრძოლო განწყობილება მაღალია.

და იხიც ჩემპიონთან. არა?

— დიახ. თუმცა „სპარტაკი“ ყოველთვის ძნელი გუნდია ჩვენთვის, მაგრამ ვეცდებით ჩვენს ფულმეტკივრებს იმედები გავუმართლოთ.

გამარჯვება დაგებედოთ...

გ. მარდალეიშვილი.

ჰოკეი

ბუშინ სტოკჰოლმის „იოჰანეს-ჰოფის“ სტადიონზე სტარტი აიღო მსოფლიოს ოცდამეცხრამეტე პირველობამ ჰაიდიან ჰოკეიში. საბჭოთა ჰოკეისტებმა, რომლებსაც ჩემპიონობის მთავარ პრეტენდენტად თვლიან, მძაფრ ბრძოლაში დამარცხეს ფინეთის ნაკრები ანგარიშით 2:1. აღსანიშნავია, რომ სამივე შაიბა გატანილი იქნა შეხვედრის მესამე პერიოდში.

ამის შემდეგ უინულის მოედანზე გამოვიდნენ შვეიცია და გერმანიის დემოკრატიული რესპუბლიკის გუნდები. შვედების უპირატესობა აშკარა იყო და წარმატებაც მათ ხვდათ ანგარიშით 6:1.

ააბა თუ მიაყოვნი!

ფოტოეტიუდი ა. ჩარქვიანისა.

სხვა გაზეთებიდან

დელფინები შველას ითხოვენ

საზღვაო ბუქსირი „კოლგუევი“, რომელიც უდანოვადან ქერჩისაკენ მიემართებოდა, ყინულების ტყეებში აღმოჩნდა და ყინულმჭრელის მოსვლას ელოდა. გემთან წარმოქმნილ ყინულჭრილში მეზღვაურებმა გახისხლიანებული დელფინი შეამჩნიეს. ძალაგამოცლილი დელფინი ძლივს იკავებდა თავს წყალზე. მეზღვაურებმა იგი გემბანზე ამოიყვანეს და მოათავსეს ბრეზენტისაგან სასწრაფოდ გაკეთებულ აუზში, რომელშიც ზღვის წყალი შედიოდა.

რამდენიმე წუთის შემდეგ ბუქსირთან გამოჩნდა მეორე დელფინი. იგი ორთონ მიცურდა ყინულზე ჩასული მეზღვაურთან და ნება მისცა ეეყვანა. სამი საათი დაჰყვეს დელფინებმა გემბანზე. მათ ჭრილობები გაუსუფთავეს. „კოლგუევი“ ყინულების ტყეებიდან რომ განთავისუფლდა და გაშლილ ზღვაში გავიდა, ეკიპაჟის წევრები გამოემშვიდობნენ თავიანთ მოულოდნელ სტუმრებს.

მარუღას კენკრა

სამხრეთ აფრიკაში წელიწადში ერთხელ უკლებლივ ყველა ცხოველი — ფრინველიდან სპილომდე — თავისებურ ბაქანალიაში მონაწილეობს. ეს მაშინ ხდება, როცა მწიფდება და დუღილს იწყებს მარულას კენკრა. ცხოველები ჭამენ მას და ძლიერ თვრებიან — კენკრის წვენი მათს ორგანიზმში სპირტად იქცევა. ცხოველები ამ ხის გარშემო ცეკვავენ. სპილო ცალ ფეზე ტრიალებს, მაიმუნი ხის წვეროზე დახტის. ყველას ავიწყდება საფრთხე. ჯუნგლების სამყარო გიჟდება.

ჭურკა და გკლკა

ქმბი კოლია და სერგი სინჩუკოვები მხიარულად სკოლაში მიცუნცულებენ. მოუსვენარი გაკა აცინებთ. თითქოს ეშინია, ბავშვები მეცადინეობაზე დაიგვიანებენ, ხშირად მიფრინავს წინ, ისევ ბრუნდება და თავზე აჯდება ბავშვებს, თავის ენაზე „ეჩხუბება“ დინჯ წერას, რომელიც ნელა მიაბიჯებს ბავშვების უკან.

წერო აფრინდება, დაეწევა ბავშვებს. დაჯდება და კვლავ ჩამორჩებათ. ასე მეორდება რამდენჯერმე. ბავშვები ხელს უქნევენ თავიანთ ფრთოსან მეგობრებს და სკოლის შენობაში შედიან. წერო ცნობისმოყვარეთ ერიდება და მეგობარს უცდის. გაკა კი ფანჯრებქვეშ ჯდება, საკლასო ოთახებში ჩაიხედავს, თითქოს დარწმუნდება, მოსწავლეები ნამდვილად დასხდნენ მერხებზეო, და შინისაკენ მიემართება. ახლა წეროც აფრინდება. კოლიას და სერგის შმობლებმა იციან, რომ თუ ჭურკა და გალკა, როგორც ეძახიან ფრთოსნებს, შინ მიფრინდნენ, ბავშვები სკოლაში არიან, თუ არა, — სასეირნოდ წასულან.

კოლიას და სერგის წერო გაზაფხულზე მამამ აჩუქა. ბარტყი იყო, მინდორში რომ იპოვნა. ჭკვა გაკვა ბავშვებმა ვადაარჩინეს, როცა ბუდიდან გადმოვარდნილიყო. ახლა, რომ მოშიებდა, გალკა თანჯარაზე ჯდება და მანამდე აკაკუნებს. სანამ არ გამოაოვენ და საკენკს არ ოაუყრიან, ჩმევის დროს გალკა წეროს ჩხუბს უმართავს. დინჯი ჭურკა ელოდება, სანამ გალკა დანაყრებოდეს, შემდეგ კი თვითონ შეუდგება კენკრას.

ამ ამბის შესახებ გაზეთ „სულგაკა ეიზნს“ აცნობა ს. ადილბეკოვმა — ცელინოგრადის ოლქის კანდაგის რაიონის გაკაარინის სახელობის საბჭოთა მეურნეობიდან.

რ ა დ ი ო

16 მარტი

პირველი პროგრამით

06.05 — უკანასკნელი ცნობები, 07.30 — დილის კონცერტი, 12.10 —საუბარი „ჯარისკაცისათვის და მომჭირნეობის რეზერვი“, 13.00—უკანასკნელი ცნობები (მოსკოვი), 17.00 — უკანასკნელი ცნობები, 17.15 — მოსწავლეთათვის. რადიოდადმა „ტყუილს მოკლე ფეხები აქვს“. 18.10 — ქართული ხალხური სიმღერები, 18.45 — მღერის ვ. კრისტალინსკაია, 19.00 — მილიონთა ლენინური უნივერსიტეტი. ციკლი „მარად ცოცხალი“. საუბარი „ვ. ი. ლენინი — ოქტომბრის ბელადი“, 19.45 — გადა ამერამეული. სიმღერები, 20.00 — საფორტეპიანო მუსიკის კონცერტი. ტრანსლაცია ზ. ფალიაშვილის სახელობის ოპერისა და ბალეტის სახელმწიფო აკადემიური თეატრიდან. სოლისტი — ე. ჭილოსი, 22.50 — სიმღერები ვოკალურ ანსამბლ „გორდელას“ შესრულებით. 23.30 — მუსიკა ქართული კინოფილმებიდან, 23.55 — უკანასკნელი ცნობები.

ტელევიზია

15 მარტი

09.30 — ომაღლეს სასწავლებელში შემსვლელთა დასახმარებლად ლექცია მათემატიკაში. 10.00 — ლექცია ფიზიკაში, 10.30 — საქართველოს ფერადი ტელევიზიის პროგრამა ბავშვებისათვის „მაღვიძარა“ (გადმოცემა მოსკოვიდან), 11.00 — კონცერტი მოსკოვის ესტრადის ვარსკვლავების მონაწილეობით, 12.00 — საინფორმაციო პროგრამა (გადმოცემა მოსკოვიდან) 13.05 — საქართველოს ფერადი ტელევიზიის პროგრამა საქართველოში მუსიკალური ფილმი „ორერა, სრული სვლით“ (გადმოცემა მოსკოვიდან), 14.00 — ბავშვებისათვის მხატვრული ფილმი „ზღაპრისმაგვარი, საოცარი ამბავი“ (ქართულ ენაზე), 15.05 — „კინოაფიშა“, 15.30 — მსოფლიო ჩემპიონატი ჰოკეიში. საბჭოთა კავშირი — გერმანიის დემოკრატიული რესპუბლიკა (გადმოცემა შვეიციიდან), 16.15 — გადაცემა საბჭოთა არმიის მეომრებისათვის, 17.05 — კინონარკვევი, 17.15 — გადაცემა ციკლიდან „ურდვეი კავშირი“ საქართველოს სსრ მინისტრთა საბჭოს თავმჯდომარის ამხ. გ. დ. ჯავახიშვილის გამოსვლა (გადმოცემა მოსკოვიდან), 17.30—პუბლიცისტური პროგრამა „გამარჯვების გზით“ (გადმოცემა მოსკოვიდან), 18.00 — ფეხბურთი საბჭოთა კავშირის პირველობაზე „დინამო“ თბილისი—„ტორპედო“ მოსკოვი (ვიდეოჩანაწერის გადაცემა ცენტრალური ტელევიზიისათვის), შესვენების დროს — ახალი ამბები, 19.50 — საქართველოს ფერადი ტელევიზიის პროგრამა „კინომოგზაურთა კლუბი“ (გადმოცემა მოსკოვიდან), 20.45 — ხელოვნების ისტატთა კონცერტი (გადმოცემა მოსკოვიდან), 21.45 — გადაცემა ციკლიდან „ლენინიანა“, 22.25 — საერთაშორისო პროგრამა „შვიდი დღე“ (ვიდეოჩანაწერი) 23.15 — მსოფლიო ჩემპიონატი ჰოკეიში შვეიცია—ჩეხოსლოვაკია (გადმოცემა შვეიციიდან).

რა ვნახოთ, რა მოვისმინოთ

15 მარტი

ზ. ფალიაშვილის სახელობის ოპერისა და ბალეტის სახელმწიფო აკადემიური — გორდა (ღონისძიება), ამბავი ტარიელისა (საღამოს, 25-ე ებრ. მე-9 წარმოდგენა); რუსთაველის სახელობის სახელმწიფო აკადემიური — სანამ ორემი გადაბრუნდება (ღონისძიება), სიბრძნე სიცრუისა (საღამოს); რუსთაველის სახელობის მცირე დარბაზი — გაზაფხულისა მდაბიო (ღონისძიება), სამანშეთის ლეონიდა (საღამოს); მარჯანიშვილის სახელობის სახელმწიფო აკადემიური — ფეიერა (ღონისძიება), მთვარეს მოგაკვება (საღამოს); ვახტანგ ბაბუშვილის სახელობის მუსიკალური კომედიის — ნინო (ღონისძიება), სალვა (საღამოს).

რედაქტორი

დ. მჭედლიშვილი.

კომპარტიის ცენტრალური კომიტეტის, საქართველოს კპ ცენტრალური კომიტეტის, საქართველოს სსრ მინისტრთა საბჭოს და საქართველოს სსრ უმაღლესი საბჭოს ორგანო

კომუნისტი | თბილისი. ლენინის 14. რედაქტორის მოადგილეების — 99 93 03, 99 03 09, პ/მ — მდივნის — 99-72-80, სამდივნოსი — 99 86-10, განყოფილებებისა: მარტიული — 99 87 61, პროპაგანდის — 93 22-93, მრეწველობის — 93 20 34, სოფლის მეურნეობის — 99-52 46, საბჭოთა მშენებლობის — 93 18-70, მეცნიერების, ლიტერატურისა და ხელოვნების — 99 55 01, ინფორმაციის — 93-16-90, სატირისა და ფელეტონის — 99-60-21, უცხოეთის — 93 95 97, წერილების — 99-73-24, ალუსტრაციის—93-28-54.

ჩვენი მისამართი და ტელეფონები

კომუნისტი ინდექს 66443 უე 04168

საქ. კპ ცკ-ის გამომცემლობის სტამბა, თბილისი, ლენინის ქ. 14.

8