პროლეტარეებო ყველა ქვეყნისა, შეერთდით!

კომუნისტი

საქართველოს კომუნისტური პარტიის ცენტრალური კომიტეტის, საქართველოს სსრ უმაღლესი საბჭოსა და საქართველოს სსრ მინისტრთა საბჭოს ორგანო

КОМУНИСТИ — ОРГАН ЦК КП ГРУЗИИ ВЕРХОВНОГО СОВЕТА ГРУЗИНСКОЙ ССР И СОВЕТА МИНИСТРОВ ГРУЗИНСКОЙ ССР

17 ივლისი პარასკევი 1970 წელი 2 ფურ.

გაზეთი გამოდის 1920 წლის 3 ივნისიდან ● № 166 (14770)

ჭიათურის მაღაროელთა და რკინიგზელთა ინიციატივა

საქმიანი მეგობრობა წარმატების საწინდარია

ჭიათურის რკინიგზელთა და ჭიათურის მანგანუმის [illegible] მუშაკთა მიმართვა რკინიგზელებისა და საქართველოს სახალხო მეურნეობის ყველა დარგის საწარმოთა და ორგანიზაციათა, სატრანსპორტო საქმეროების მუშაკებისადმი.

იბრძვიან რა ხუთწლედის დავალებათა ვადამდე შესრულებისა და საქართველოს სსრ და საქართველოს კომუნისტური პარტიის 50 წლისთავის ღირსეულად შეხვედრისათვის, რესპუბლიკის მშრომელები აჩქარებენ პროდუქციის გამოშვების ტემპს. გადაიტანონ დანიშნულების ადგილას სახალხოსამეურნეო ტვირთი ხწრაფად და დაუგვიანებლად — ტრანსპორტის მუშაკთა მაღალი მოვალეობაა.

ამასთან დაკავშირებით ვაგონებზე მოთხოვნების მუდმივი ზრდა სახაკს სარკინიგზო ტრანსპორტის მოძრავი შემადგენლობის გამოყენების გაუმჯობესების ამოცანას. ამ მნიშვნელოვან საკითხს მიეძღვნა ჭიათურის სატვირთო ხადგურისა და ჭიათურის მარგანეცის ტრესტის ტრანსპორტის მუშაკთა აქტივის ამას წინათ გამართული კრება.

აქტივის კრებაზე მიიღეს კონკრეტული ვალდებულებანი მოძრავი შემადგენლობის მოცდენის შემდგომი შემცირებისა და ტვირთზიდვის დაჩქარებისათვის, საწარმოო დავალებათა ვადამდე შესრულებისათვის.

დიდი საქმეებით, შესანიშნავი გამარჯვებებითაა აღსავსე საბჭოთა საქართველოს წინასაიუბილეო დღეები. ყველგან — ქარხნებსა და ფაბრიკებში, მშენებლობებზე და შახტებში, კოლმეურნეობებსა და საბჭოთა მეურნეობებში დღითი დღე იზრდება მშრომელთა მასების პატრიოტული ენთუზიაზმი, რომლებიც განაგრძობენ რა ლენინურ შრომითს ვახტს, ცდილობენ ღირსშესანიშნავ თარიღს შეხვდნენ ახალი გამარჯვებებითა და მიღწევებით.

საქართველოს სსრ და საქართველოს კომუნისტური პარტიის 50 წლისთავის ღირსეულად შეხვედრისათვის რესპუბლიკის სახალხო მეურნეობის ყველა დარგის მშრომელთა ბრძოლაში დიდ როლს ასრულებენ ფოლადის მაგისტრალებისა და ქალაქებისა და სოფლების საწარმოთა-ორგანიზაციათა სატრანსპორტო სამსახურის მუშაკები.

პროდუქციის გამოშვების მუდმივი ზრდა მოითხოვს დამატებით სატრანსპორტო საშუალებებს. ტვირთზიდვის მოცულობის განუხრელი ზრდა ყველა ჩვენგანისაგან მოითხოვს რკინიგზის ტრანსპორტის მოძრავი შემადგენლობის გამოყენების შემდგომ გაუმჯობესებას. ამასვე მოგვიწოდებს ამას წინათ გამოქვეყნებული სსრ კავშირის მინისტრთა საბჭოს დადგენილება „ვაგონების გამოყენების გაუმჯობესებით მრეწველობის, მშენებლობის, ტრანსპორტისა და სახალხო მეურნეობის სხვა დარგების მუშაკთა მატერიალური დაინტერესების გადიდების შესახებ“.

ამ მიმართულებით ბევრი რამ გაკეთდა და კეთდება. მაგრამ ჯერ კიდევ ბევრია ჩვენში მუშაობის უფექტიანობის ამაღლების რეზერვებიც. საიდუმლო ხომ არ არის, რომ თვიოეული ვაგონი სატვირთო ოპერაციების ბრუნვის საერთო დროის თითქმის 50 პროცენტს აბმარს. ყოველთვის მოლიანად როდი ვიყენებთ მოძრავი შემადგენლობის ტვირთამფლობას.

ამ რეზერვების სახალხო მეურნეობის სამსახურში ჩაყენება ჩვენი გადაუდებელი ამოცანაა, რომლის შესრულებისათვის ყველა შესაძლებლობა გვაქვს. ამიტომ ჩვენ, ჭიათურის რკინიგზის სადგურისა და ჭიათურის მარგანეცის ტრესტის აქტივის კრების მონაწილენი, ჩვენი კოლექტივების სახელით პირობას ვდებთ დაუხრომლად გამრავლოთ ერთობლივი მეცადინეობა ჩვენი სატრანსპორტო კონვეიერის მუშაობის მემდგომი გაუმჯობესებისათვის.

ჩვენ პასუხისმგებლობთ ვალდებულებებს:

— სადგურისა და ჭიათურის მარგანეცის ტრესტის სატრანსპორტო საამქროს მუშაობის ერთიანი ტექნოლოგიური პროცესის ყოველმხრივი გაუმჯობესების, შრომის მეცნიერული ორგანიზაციის, ახალი ტექნიკისა და მოწინავე ტექნოლოგიის დანერგვის, მუშაობაში რიტმულობის ამაღლების, სავაგონო პარკის დაცვის გაუმჯობესების, ღამით, სადღესასწაულო და დასვენების დღეებში მუშაობის გაძლიერების, მუშაკთა კვალიფიკაციის ამაღლების, დისციპლინის განმტკიცების გზით სულ ცოტა 40 წუთით შეკამციროთ სატვირთო ოპერაციების დრო რკინიგზის ვაგონების მოცდენის დადგენილ ნორმასთან შედარებით, რაც ვაგონების ტვირთაბრუნვის გამოყენების გაუმჯობესებასთან ერთად, საშუალებას მოგვცემს წლის ბოლომდე დამატებით დატვირთვისათვის გავათავისუფლოთ 3.960 ვაგონი;

— 5 პროცენტის გადაჭარბებით შეასრულოთ მარშრუტებით ტვირთის გაგზავნის გეგმა;

სახალხო-სამეურნეო ტვირთის ხუთწლიანი გეგმა შეასრულოთ ვადაზე ორი თვით ადრე, მიმდინარე წლის გეგმა შეასრულოთ 15 დეკემბრისათვის, ხოლო მომავალი წლის ორი თვის დავალება გავანაღლოთ 1971 წლის 25 თებერვლისათვის.

აკისრულთო რა ამ ვალდებულებებს, მოვუწოდებთ რესპუბლიკის ყველა რკინიგზელს, ტრანსპორტის მუშაკს უფრო ფართოდ გაშალონ კომპლექსური სოციალისტური შეჯიბრება მოძრავი შემადგენლობის უკეთ გამოყენებისათვის, სახალხო-სამეურნეო ტვირთის ნაწილების დაჩქარებისათვის, ვადამდე შეასრულოთ ხუთწლედის დავალება და ახალი შრომითი წარმატებებით აღვნიშნოთ ჩვენი რესპუბლიკის სახელოვანი იუბილე.

(საქდესი).

ღირსეულად შეეგებოთ სკკპ XXIV ყრილობას

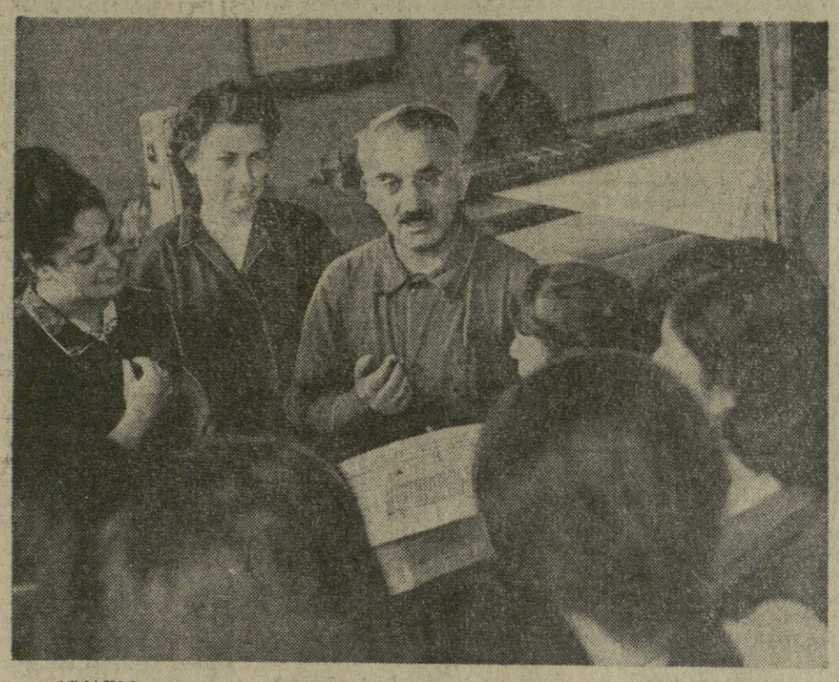

სურათზე: თბილისის აბრეშუმსაქსოვი ფაბრიკის მოსამზადებელი საამქროს ავიტატორი გ. გიგოშვილი (ცენტრში) აცნობს მუშებს საბჭოთა კავშირის კომუნისტური პარტიის ცენტრალური კომიტეტის პლენუმის გადაწყვეტილებას პარტიის XXIV ყრილობის მოწვევის შესახებ.

ფოტო ს. კილაძისა.

შრომის ახალ ეტაპზე

თბილისის ს. ორჯონიკიძის სახელობის № 1 სამკერვალო ფაბრიკის კოლექტივი გაეცნო სკკპ ცენტრალური კომიტეტის 13 ივლისის პლენუმის დადგენილებას, რომელიც გვაუწყებს, რომ 1971 წლის მარტში გაიმართება ჩვენი პარტიის XXIV ყრილობა. ამან საწარმოში ახალი პოლიტიკური და შრომითი აღმავლობა გამოიწვია. ერთხელ კიდევ გადავხედეთ ჩვენს შესაძლებლობებს და ერთსულოვნად გადავწყვიტეთ ახალი შრომითი წარმატებებით შევხვდეთ მომავალ ყრილობას. ვალდებულებებში ჩაწერილია:

1970 წლის გეგმას 21 დეკემბრისათვის შეეასრულებთ, ხოლო 1971 წლის პირველი კვარტალისას — 24 მარტისათვის, გამოშვებული პროდუქციის ხარისხს გეგმასთან შედარებით ავამაღლებთ 0,5 პროცენტით;

შრომის ნაყოფიერების გაზრდით, პროდუქციის თვითღირებულების შემცირებით მივიღებთ 50.000 მანეთ ზეგეგმით მოგებას.

ნაკისრი ვალდებულებების პირნათლად შესრულებისათვის საამქროებში თავდადებული შრომა გაჩაღდა.

ნ. გვახარია,
თბილისის № 1 სამკერვალო ფაბრიკის დირექტორი.

მთავარი ამოცანა

გორის რაიონის სოფელ ნიქოზის მშრომელები დიდი ყურადღებით გაეცანით სკკპ ცენტრალური კომიტეტის პლენუმის დადგენილებას ჩვენი პარტიის მორიგი XXIV ყრილობის მოწვევის შესახებ. ყრილობა შეაჯამებს უკანასკნელ წლებში მოპოვებულ წარმატებებსა და დასახავს ახალ პერსპექტივებს.

ნიქოზელმა მშრომელებმა სანიხარულო ამბის შეტყობის შემდეგ ახალი ენერგიით დაიწყეს შრომა. ახლა პურეულის მოსავალს ვიღებთ. მემინდვრეთა დეკადა ეს ერთ-ერთ არცერთი მარცვალი და წელს სახელმწიფოს მიპყიდონ უფრო მეტი მარცვლეული, ვიდრე შარშან. მთელი ძალღონით ვეცდებით ავრეთვე თავი ვისახელოთ ხილის, ბოსტნეულის და სოფლის მეურნეობის სხვა პროდუქტების წარმოების გადიდების საქმეში, რომ ამით გამოვხატოთ მხურვალე მხარდაჭერა და მოწონება სკკპ ცენტრალური კომიტეტის 13 ივლისის პლენუმის დადგენილებისადმი. ეს არის ჩვენი მთავარი სადღეისო ამოცანა.

რ. ჟანჩაველი,
გორის რაიონის სოფელ ნიქოზის კოლმეურნეობის თავმჯდომარე.

ᲙᲐᲜᲝᲜᲘ

საბჭოთა სოციალისტური რესპუბლიკების კავშირის სსრ კავშირისა და მოკავშირე რესპუბლიკების შრომის კანონმდებლობის საფუძვლების დამტკიცების შესახებ

საბჭოთა სოციალისტური რესპუბლიკების კავშირის უმაღლესი საბჭო **ადგენს:**

მუხლი 1. დამტკიცდეს სსრ კავშირისა და მოკავშირე რესპუბლიკების შრომის კანონმდებლობის საფუძვლები და ძალაში შევიდეს 1971 წლის 1 იანვრიდან.

მუხლი 2. დაევალოს სსრ კავშირის უმაღლესი საბჭოს პრეზიდიუმს დაადგინოს სსრ კავშირისა და მოკავშირე რესპუბლიკების შრომის კანონმდებლობის საფუძვლების ძალაში შესვლის წესი და სსრ კავშირის კანონმდებლობა შეუსაბამოს საფუძვლებს.

მუხლი 3. დაევალოს მოკავშირე რესპუბლიკების უმაღლეს საბჭოებს მოკავშირე რესპუბლიკების კანონმდებლობა შეუსაბამონ სსრ კავშირისა და მოკავშირე რესპუბლიკების შრომის კანონმდებლობის საფუძვლებს.

სსრ კავშირის უმაღლესი საბჭოს პრეზიდიუმის თავმჯდომარე
ნ. პოდგორნი.

სსრ კავშირის უმაღლესი საბჭოს პრეზიდიუმის მდივანი
მ. გიორგაძე.

მოსკოვი, კრემლი. 1970 წ. 15 ივლისი.

ᲜᲝᲒᲐᲗᲔᲒᲘ ᲡᲐᲛᲨᲝᲒᲚᲝᲡ

მეფრინველეთა წარმატება

„საქფრინველმრეწვის“ საწარმოებმა შეასრულეს ნახევარი წლის გეგმა ყველა მაჩვენებლის მიხედვით. ფრინველის სულადობის ზრდის გეგმა შესრულდა 105 პროცენტით, მათ შორის მოქცეულისა — 109,2 პროცენტით. კვერცხის წარმოების დავალება შესრულდა 105 პროცენტით, სახელმწიფოს მიეყიდა 58.800 ათასი ცალი კვერცხი, სამი მილიონი ცალით მეტი, ვიდრე ნახევარი წლის გეგმით იყო გათვალისწინებული. სახელმწიფოს მიეყიდა 1.292 ტონა ხორცი, გეგმაზე 83 ტონით მეტი.

რეალიზებულია ერთ დღიანი წონილების გაყიდვის გეგმა კოლმეურნეობებსა და საბჭოთა მეურნეობებში ფრინველის სულადობის გასადიდებლად. (საქდესი).

შესრულებულია ნლიური გეგმა

ლაგოდეხის რაიონის მეურნეობებმა შეასრულეს სახელმწიფოსათვის ბოსტნეულის მიყიდვის წლიური გეგმა. სახელმწიფოს მიეყიდა 3.080 ტონა ბოსტნეული გეგმით გათვალისწინებული 3.000 ტონის ნაცვლად. ბოსტნეულის მიყიდვა სახელმწიფოსათვის გრძელდება. (საქდესი).

ᲮᲣᲗᲬᲚᲔᲓᲘ ᲕᲐᲓᲐᲛᲓᲔ

წყალტუბო. (საკ. კორ.). ქიმიური ქარხნის კოლექტივმა სასახელო შრომითი გამარჯვება მოიპოვა. საბჭოთა საქართველოს 50 წლისთავის აღსანიშნავ შეჯიბრებაში. ქიმიკოსებმა ვადაზე ნახევარი წლით ადრე ყველა ტექნიკურ-ეკონომიური მაჩვენებლის მიხედვით შეასრულეს ხუთწლიანი გეგმა.

ქარხანამ დიდძალი ზეგეგმითი პროდუქცია გამოუშვა, ამასთან 553 ათასი მანეთით გადააჭარბა რეალიზაციის მოცულობას, ხოლო 300 ათასი მანეთით — მოგების ხუთწლიან გეგმას. ქარხნის მთელი პროდუქცია თავისი ხარისხით სავსებით შეესაბამება სახელმწიფო სტანდარტის მოთხოვნებს. ამიტრამაც აქ ხუთწლედის დამდეგიდან არც ერთი რეკლამაცია არ მიუღიათ.

ქარხნის კოლექტივის გადაწყვეტილებაა ხუთწლიანი გეგმის ზევით გამოუშვას და რეალიზაცია უყოს ერთი მილიონი მანეთის პროდუქციას.

ᲮᲐᲚᲮᲘᲡ ᲜᲔᲑᲘᲗ, ᲡᲐᲛᲨᲝᲒᲚᲝᲡ ᲡᲐᲙᲔᲗᲘᲚᲓᲦᲔᲝᲓ

სსრ კავშირის მერვე მოწვევის უმაღლესი საბჭოს პირველი სესია

სსრ კავშირის უმაღლესმა საბჭომ ერთხმად მიიღო კანონები სსრ კავშირის უმაღლესი საბჭოს პრეზიდიუმის ბრძანებულებათა დამტკიცების შესახებ.

• • •

16 საათზე კრემლის დიდ სასახლეში გაიმართა სსრ კავშირის უმაღლესი საბჭოს **კავშირის საბჭოსა** და **ეროვნებათა საბჭოს** მეორე გაერთიანებული სხდომა.

შემოდიან კომუნისტური პარტიისა და საბჭოთა სახელმწიფოს ხელმძღვანელები, რომლებსაც დამსწრენი მხურვალე ტაშით ხვდებიან.

თავმჯდომარეობს ეროვნებათა საბჭოს თავმჯდომარე დეპუტატი **ი. ს. ნასრიდინოვი.** მან განაცხადა, რომ უმაღლესი საბჭოს სხდომას ესწრება არაბთა გაერთიანებული რესპუბლიკის პრეზიდენტი და პრემიერ-მინისტრი, არაბთა სოციალისტური კავშირის თავმჯდომარე გამალ აბდელ ნასერი, რომელიც საბჭოთა კავშირში იმყოფება მეგობრული ეწიტით სკკპ ცენტრალური კომიტეტის, სსრ კავშირის უმაღლესი საბჭოსა და სსრ კავშირის მინისტრთა საბჭოს მოწვევით. მასთან ერთად სხდომას ესწრებიან არაბთა სოციალისტური კავშირის უმაღლესი აღმასრულებელი კომიტეტის წევრი ალი საბრი, აგრეთვე არაბთა გაერთიანებული რესპუბლიკის საგარეო საქმეთა მინისტრი მაჰმუდ რიადი და არაბთა გაერთიანებული რესპუბლიკის სამხედრო მინისტრი გენერალი მუჰამედ ფაზი.

დეპუტატები და სტუმრები ხანგრძლივი ტაშით მიესალმებიან არაბთა გაერთიანებული რესპუბლიკიდან ჩამოსულ სტუმრებს.

სესია იწყება საბჭოთა სოციალისტური რესპუბლიკების კავშირის უმაღლესი საბჭოს პრეზიდიუმის არჩევის საკითხის განხილვას.

სიტყვა ეძლევა საბჭოთა კავშირის კომუნისტური პარტიის ცენტრალური კომიტეტის გენერალურ მდივანს დეპუტატ **ლ. ი. ბრეჟნევს,** რომელსაც დამსწრენი მქუხარე, ხანგრძლივი ტაშით ხვდებიან.

დეპუტატ ლ. ი. ბრეჟნევის გამოსვლა

ამხანაგო დეპუტატებო! სსრ კავშირის უმაღლესი საბჭოს პრეზიდიუმის არჩევის საკითხის განხილვასთან დაკავშირებით ჩვენ უწინარეს ყოვლისა უნდა გადავწყვიტოთ უმაღლესი საბჭოს პრეზიდიუმის თავმჯდომარის საკითხი.

საბჭოთა კავშირის კომუნისტური პარტიის ცენტრალური კომიტეტის დავალებით თქვენს განსახილველად შემოგაქვს წინადადება, რომელსაც მხარი დაუჭირეს უმაღლესი საბჭოს პარტიულმა ჯგუფმა და პალატების უხუცესთა საბჭოებმა, სსრ კავშირის უმაღლესი საბჭოს პრეზიდიუმის თავმჯდომარედ კვლავ ავირჩიოთ ამხ. ნიკოლოზ ვიქტორის-ძე პოდგორნი. (მქუხარე, ხანგრძლივი ტაში).

დეპუტატ ნ. ვ. პოდგორნის ერთხმად ირჩევენ სსრ კავშირის უმაღლესი საბჭოს პრეზიდიუმის თავმჯდომარედ.

სიტყვა ეძლევა, დეპუტატ ნ. ვ. პოდგორნის, რომელსაც დამსწრენი ხანგრძლივი ტაშით ხვდებიან.

დეპუტატ ნ. ვ. პოდგორნის გამოსვლა

ძვირფასო ამხანაგო დეპუტატებო! ნება მიბოძეთ სულითა და გულით მადლობა გადავუხადო საბჭოთა კავშირის კომუნისტური პარტიის ცენტრალურ კომიტეტსა და სსრ კავშირის უმაღლეს საბჭოს იმისათვის, რომ კვლავ დამდეს დიდი პატივი, როცა სსრ კავშირის უმაღლესი საბჭოს პრეზიდიუმის თავმჯდომარის პასუხსაგებ პოსტზე ამირჩიეს. (ტაში).

ამ მაღალ პატივსა და დიდ ნდობას უაღრესად ვაფასებ, ისინი ბევრ რამეს მავალებენ. მთელ ჩემს ძალღონეს, მთელ ჩემს გამოცდილებასა და ცოდნას მოვახმარ იმას, რომ გავამართლო სსრ კავშირის უმაღლესი საბჭოს დეპუტატთა ნდობა, გავამართლო მაღალი ნდობა ჩვენი სახელოვანი ლენინური პარტიის ცენტრალური კომიტეტისა, რომელიც გულდაჯერებით გამარჯვებიდან გამარჯვებამდე მიუძღვის საბჭოთა ხალხს კომუნიზმისაკენ, (ხანგრძლივი ტაში).

ამხანაგო დეპუტატებო! სსრ კავშირის უმაღლესი საბჭოს პარტიულმა ჯგუფმა და პალატების უხუცესთა საბჭოებმა დამავალეს თქვენს განსახილველად შემოვიტანო წინადადებანი სსრ კავშირის უმაღლესი საბჭოს პრეზიდიუმის თავმჯდომარის მოადგილეების, მდივნისა და წევრების შესახებ.

სსრ კავშირის კონსტიტუციის შესაბამისად სსრ კავშირის უმაღლესი საბჭოს პრეზიდიუმის შემადგენლობაში ირჩევენ თავმჯდომარის 15 მოადგილეს, თითოს ყოველი მოკავშირე რესპუბლიკისაგან, სსრ კავშირის უმაღლესი საბჭოს პრეზიდიუმის მდივანსა და პრეზიდიუმის 20 წევრს.

შემდეგ ნ. ვ. პოდგორნი ასახელებს კანდიდატურებს ამ პოსტზე.

იმასთან დაკავშირებით, თქვა ნ. ვ. პოდგორნიმ, რომ დეპუტატი ი. ს. ნასრიდინოვი არჩეულია ეროვნებათა საბჭოს თავმჯდომარედ, უზბეკეთის სსრ ხელმძღვანელი საბჭოთა და პარტიული ორგანოები ითხოვენ ახლა არ ავირჩიოთ სსრ კავშირის უმაღლესი საბჭოს პრეზიდიუმის თავმჯდომარის მოადგილე მათი რესპუბლიკისაგან. ამიტომ შემოგაქვს წინადადება დავეთანხმოთ ამ თხოვნას და საკითხი სსრ კავშირის უმაღლესი საბჭოს პრეზიდიუმის თავმჯდომარის მოადგილისა უზბეკეთის სს რესპუბლიკისაგან განვიხილოთ სსრ კავშირის უმაღლესი საბჭოს შემდეგ სესიაზე.

ორივე პალატის დეპუტატები ერთხმად ირჩევენ სსრ კავშირის უმაღლესი საბჭოს პრეზიდიუმს.

შემდეგ სესია შეუდგა სსრ კავშირის მთავრობის — სსრ კავშირის მინისტრთა საბჭოს შექმნის საკითხის განხილვას.

სიტყვა ეძლევა სსრ კავშირის მინისტრთა საბჭოს თავმჯდომარეს დეპუტატ **ა. ნ. კოსიგინს,** რომელსაც დამსწრენი ხანგრძლივი ტაშით ხვდებიან.

სსრ კავშირის უმაღლესი საბჭოს დავალების შესაბამისად ა. ნ. კოსიგინმა დასამტკიცებლად შეაქვს საბჭოთა სოციალისტური რესპუბლიკების კავშირის მთავრობა — სსრ კავშირის მინისტრთა საბჭოს შემადგენლობა, რომელიც მოიწონეს სკკპ ცენტრალურმა კომიტეტმა და უმაღლესი საბჭოს პარტიულმა ჯგუფმა და პალატების უხუცესთა საბჭოებმა.

ამხანაგმა ა. ნ. კოსიგინმა დაასახელა კანდიდატები სსრ კავშირის მინისტრთა საბჭოს თავმჯდომარის პირველი მოადგილეების, სსრ კავშირის მინისტრთა საბჭოს თავმჯდომარის მოადგილეების, მინისტრების, სსრ კავშირის კომიტეტების თავმჯდომარეთა პოსტებზე და მთავრობის სხვა წევრები, აგრეთვე მოკავშირე რესპუბლიკების მინისტრთა საბჭოების თავმჯდომარეები, რომლებიც თანამდებობით, სსრ კავშირის კონსტიტუციის 70-ე მუხლის შესაბამისად, შედიან მინისტრთა საბჭოს შემადგენლობაში.

უმაღლესი საბჭო ერთხმად ამტკიცებს სსრ კავშირის მთავრობის — სსრ კავშირის მინისტრთა საბჭოს შემადგენლობას.

დეპუტატ ა. ნ. კოსიგინის გამოსვლა

პატივცემულო ამხანაგო დეპუტატებო! ნება მიბოძეთ უმაღლესი საბჭოს მიერ შექმნილი საბჭოთა მთავრობის წევრების სახელით და პირადად ჩემი სახელით გულწრფელი მადლობა გადავუხადო საბჭოთა კავშირის კომუნისტური პარტიის ცენტრალურ კომიტეტსა და სსრ კავშირის უმაღლეს საბჭოს გაწეული ნდობისათვის (ტაში).

მთელ თავის საქმიანობაში მთავრობა განუხრელად განახორციელებს საბჭოთა კავშირის კომუნისტური პარტიის ლენინური გენერალურ ხაზს, რომელსაც ერთსულოვნად იწონებს და მხარს უჭერს მთელი საბჭოთა ხალხი.

კომუნისტური პარტიის ხელმძღვანელობით ჩვენმა ქვეყანამ დიდ წარმატებებს მიაღწია კაპიტალიზმთან ისტორიულ შეჯიბრებაში. წლითიწლობით მტკიცდება ჩვენი სამშობლოს ძლიერება და იზრდება მისი როლი თანამედროვეობის უმნიშვნელოვანესი პრობლემების გადაწყვეტაში.

ვითარდება ეკონომიკა, რომელიც დაფუძნებულია მაღალგანვითარებულ სოციალისტურ ინდუსტრიასა და სოციალისტურ სოფლის მეურნეობაზე. სულ უფრო ფართოდ ჩაღდება კომუნისტური მშენებლობა.

ახორციელებს რა ჩვენს საგარეო პოლიტიკას, საბჭოთა კავშირის მთავრობა ითვალისწინებს მშვიდობის შენარჩუნებისა და ხალხთა უშიშროების უზრუნველყოფის თანამედროვე პრობლემების, იმ ომებისა და აგრესიის შეწყვეტისა და თავიდან აცილებისათვის რომლებიც ჯერ კიდევ გრძელდება მსოფლიოში, ყველა კონტინენტის ხალხთა დამოუკიდებელი განვითარების უფლებისათვის ბრძოლის მთელ სირთულეს. ჩვენ კვლავაც ვიბრძოლებთ ამ და სხვა პრობლემების გადაწყვეტისათვის მშვიდობისა და სოციალიზმის საკეთილდღეოდ (ტაში).

მთავრობა ყოველ ღონეს იხმარს, რომ კიდევ უფრო განამტკიცოს საბჭოთა კავშირის საერთაშორისო მდგომარეობა, ჩვენი ქვეყნის, მისი მოკავშირეებისა და მეგობრების უშიშროება, რომ კიდევ უფრო განმტკიცდეს სოციალისტური ქვეყნების ხალხთა ამხანაგობა და მეგობრობა, რომ კიდევ უფრო მჭიდრო გახდეს სოციალისტური თანამეგობრობის შეკავშირება.

სსრ კავშირის მინისტრთა საბჭო კიდევ უფრო მეტს მოსთხოვს თავის თავსა და ყველა სამინისტროსა და უწყებას, რათა იმუშაონ ჩვენი სამშობლოს ძლიერების განმტკიცებისათვის საბჭოთა ხალხის საკეთილდღეოდ (ტაში).

მადლობით იღებენ რა ამ უაღრესად საპატიო დანიშვნას, საბჭოთა მინისტრებს, მთავრობის ყველა წევრს ღრმად აქვთ შეგნებული თავიანთი პასუხისმგებლობა და მოვალეობანი დაძახული შემოქმედებითი შრომით წარმატებით განახორციელონ მინდობილი საქმე, მიაღწიონ საზოგადოებრივი წარმოების უმაღლეს ეფექტიანობას, პირნათლად გაამართლონ გაწეული ნდობა (ტაში).

პატივცემულო ამხანაგო დეპუტატებო! ნება მიბოძეთ აღვნიშნავთ, რომ საბჭოთა მთავრობა ყოველ ღონეს იხმარს, რათა ღირსეულად შესრულოს თავისი საპატიო მოვალეობა ხალხის წინაშე (ხანგრძლივი ტაში).

სიტყვა ეძლევა კავშირის საბჭოს საგარეო საქმეთა კომისიის თავმჯდომარეს დეპუტატ **მ. ა. სუსლოვს,** რომელსაც დამსწრენი ხანგრძლივი ტაშით ხვდებიან.

დეპუტატ მ. ა. სუსლოვის გამოსვლა

ამხანაგო დეპუტატებო! ამ ბოლო ხანს კამბოჯის ტერიტორიაზე ამერიკის აგრესიის გავრცელების შედეგად კიდევ უფრო გაუარესდა საერთაშორისო ვითარება სამხრეთ-აღმოსავლეთ აზიაში.

ცინიკურად ფეხქვეშ თელავს რა ეენევის 1954 და 1962 წლების შეთანხმებებს და არაერად აგდებს საერთაშორისო სამართლის ელემენტარულ ნორმებს, ამერიკის სამხედრო ბრალა ბარბაროსულ აგრესიას ეწევა ვიეტნამელი, ლაოსელი და კამბოჯელი ხალხების წინააღმდეგ.

დიდი ლენინის ანდერძის ერთგული საბჭოთა კავშირი თანმიმდევრულად ილაშქრებს იმპერიალისტური აგრესიის წინააღმდეგ, მხარს უჭერს ხალხთა მშვიდობისა და უშიშროების საქმეს. მხარს უჭერდა და კვლავაც დაუჭერს მხარს ვიეტნამელ და სხვა თავისუფლების მოყვარე ხალხებს.

ინდოჩინეთში ამერიკის იმპერიალიზმის აგრესიის გაფართოებასთან დაკავშირებით კავშირის საბჭოსა და ეროვნებათა საბჭოს საგარეო საქმეთა კომისიებს მიზანშეწონილად მიაჩნიათ ამ საკითხზე მიღებულ იქნას საბჭოთა სოციალისტური რესპუბლიკების კავშირის უმაღლესი საბჭოს განცხადება.

სსრ კავშირის უმაღლესი საბჭოს განცხადება ერთხელ კიდევ დადასტურებს იმას, რომ საბჭოთა კავშირი გულწრფელ და ძმურ მხარდაჭერას უწევს თავისუფლებისა და დამოუკიდებლობისათვის გმირულად მებრძოლ ინდოჩინეთის ხალხებს. იგი ხელს შეუწყობს მსოფლიო საზოგადოებრივი აზრის მობილიზაციას იმპერიალისტური აგრესიის წინააღმდეგ, ამერიკის შეერთებული შტატებისა და მისი მოკავშირეების ჯარების გაყვანას სამხრეთ ვიეტნამიდან, ლაოსიდან და კამბოჯიდან, ინდოჩინეთის ხალხებისათვის იმ უფლების მინიჭებისათვის, რომ თვითონ გადაწყვიტონ თავიანთი საქმეები.

ნება მიბოძეთ წვიკითხო განცხადების პროექტის ტექსტი.

დეპუტატი მ. ა. სუსლოვი კითხულობს „სსრ კავშირის უმაღლესი საბჭოს განცხადებას ინდოჩინეთში ამერიკის იმპერიალიზმის აგრესიის გაფართოებასთან დაკავშირებით“.

ინდოჩინეთში ამერიკის იმპერიალიზმის აგრესიის გაფართოებასთან დაკავშირებით სსრ კავშირის უმაღლესი საბჭოს განცხადებას ერთხმად იღებენ.

შემდეგ სიტყვა ეძლევა ეროვნებათა საბჭოს საგარეო საქმეთა კომისიის თავმჯდომარეს დეპუტატ **ბ. ნ. პონომარიოვს.**

დეპუტატ ბ. ნ. პონომარიოვის გამოსვლა

ამხანაგო დეპუტატებო!

კავშირის საბჭოსა და ეროვნებათა საბჭოს საგარეო საქმეთა კომისიებს თქვენს განსახილველად შემოაქვთ წინადადება, რომ სსრ კავშირის უმაღლესმა საბჭომ მიიღოს განცხადება ახლო აღმოსავლეთის მდგომარეობის შესახებ.

ასეთი განცხადების მიღების მიზანშეწონილობას განსაზღვრავს ვითარება რომელიც მსოფლიოს ამ რაიონში შეიქმნა. ისრაელის აგრესიულმა და კოლონიზატორულმა პოლიტიკამ, რომელსაც ამერიკის შეერთებული შტატების იმპერიალიზმი აქეზებს, ახლო აღმოსავლეთში შექმნა სერიოზული საშიშროების კერა ხალხთა საყოველთაო მშვიდობისა და უშიშროებისათვის.

როგორც ცნობილია, საბჭოთა კავშირი, რომელიც ახორციელებს მშვიდობისმოყვარულ ლენინურ საგარეო პოლიტიკას, თანმიმდევრულად იბრძვის იმპერიალისტური აგრესიის წინააღმდეგ, ომის კერების გაჩაღების წინააღმდეგ. სსრ კავშირი ყოველნაირ დახმარებას უწევდა და კვლავაც უწევს არაბ ხალხებს, რომლებიც მამაცურად იბრძვიან თავიანთი ეროვნული და სოციალური განთავისუფლებისათვის, ისრაელის აგრესიის წინააღმდეგ, იმპერიალიზმისა და ნეოკოლონიალიზმის იმ ცდების წინააღმდეგ, რომ შეინარჩუნონ გაბატონებული მდგომარეობა მსოფლიოს ამ რაიონში. არაბთა გაერთიანებული რესპუბლიკის, სირიის მებრძოლ ხალხებთან და სხვა არაბ ხალხებთან ძმური სოლიდარობა საბჭოთა კავშირის საგარეო პოლიტიკის ინტერნაციონალისტური ხასიათის, ხალხთა განთავისუფლებელი მოძრაობის მხარდაჭერისათვის მისი პრინციპული კურსის კონკრეტული გამოვლინებაა.

სსრ კავშირის უმაღლესი საბჭოს ავტორიტეტული განცხადება ახალი დიდმნიშვნელოვანი ნაბიჯი იქნება არაბი ხალხების სამართლიანი საქმის მხარდაჭერის გზაზე. იგი ხელს შეუწყობს აგრესორისა და მისი მფარველების შემდგომ მხილებას და მთელი ძალების აქტივიზაციას, რომლებიც მოითხოვენ ახლო აღმოსავლეთში სამართლიანი და მტკიცე მშვიდობის დამყარებას.

დეპუტატი ბ. ნ. პონომარიოვი კითხულობს „სსრ კავშირის უმაღლესი საბჭოს **განცხადებას ახლო აღმოსავლეთის მდგომარეობის შესახებ“.**

დეპუტატები ერთხმად იღებენ ამ განცხადების ტექსტს.

სსრ კავშირის მერვე მოწვევის უმაღლესი საბჭოს პირველი სესიის დღის წესრიგის საკითხები ამოწურულია. **სესია დახურულად** ცხადდება. (საქდესი).

ᲜᲝᲒᲐᲗᲔᲒᲘ ᲡᲐᲛᲨᲝᲒᲚᲝᲡ

მეფრინველეთა წარმატება

„საქფრინველმრეწვის“ საწარმოებმა შეასრულეს ნახევარი წლის გეგმა ყველა მაჩვენებლის მიხედვით. ფრინველის სულადობის ზრდის გეგმა შესრულდა 105 პროცენტით, მათ შორის მოქცეულისა — 109,2 პროცენტით. კვერცხის წარმოების დავალება შესრულდა 105 პროცენტით, სახელმწიფოს მიეყიდა 58.800 ათასი ცალი კვერცხი, სამი მილიონი ცალით მეტი, ვიდრე ნახევარი წლის გეგმით იყო გათვალისწინებული. სახელმწიფოს მიეყიდა 1.292 ტონა ხორცი, გეგმაზე 83 ტონით მეტი.

რეალიზებულია ერთ დღიანი წონილების გაყიდვის გეგმა კოლმეურნეობებსა და საბჭოთა მეურნეობებში ფრინველის სულადობის გასადიდებლად. (საქდესი).

შესრულებულია ნლიური გეგმა

ლაგოდეხის რაიონის მეურნეობებმა შეასრულეს სახელმწიფოსათვის ბოსტნეულის მიყიდვის წლიური გეგმა. სახელმწიფოს მიეყიდა 3.080 ტონა ბოსტნეული გეგმით გათვალისწინებული 3.000 ტონის ნაცვლად. ბოსტნეულის მიყიდვა სახელმწიფოსათვის გრძელდება. (საქდესი).

ᲮᲣᲗᲬᲚᲔᲓᲘ ᲕᲐᲓᲐᲛᲓᲔ

წყალტუბო. (საკ. კორ.). ქიმიური ქარხნის კოლექტივმა სასახელო შრომითი გამარჯვება მოიპოვა. საბჭოთა საქართველოს 50 წლისთავის აღსანიშნავ შეჯიბრებაში. ქიმიკოსებმა ვადაზე ნახევარი წლით ადრე ყველა ტექნიკურ-ეკონომიური მა

სსრ კავშირის უმაღლესი საბჭოს განცხადება

ინდოჩინეთში ამერიკის იმპერიალიზმის აგრესიის გაფართოებასთან დაკავშირებით

სსრ კავშირის მერვე მოწვევის უმაღლესი საბჭოს პირველი სესია, რომელმაც განიხილა ინდოჩინეთის რაიონში შექმნილი მდგომარეობა, აღნიშნავს, რომ დაიწყო ინდოჩინეთის ნახევარკუნძულის მშვიდობისმოყვარე ხალხთა წინააღმდეგ ამერიკის შეერთებული შტატების აგრესია ლაოსის ნეიტრალიტეტის შესახებ, ხელს აწერს ამ ქვეყნის სხვადასხვა პოლიტიკური დაჯგუფების შეთანხმებას ლაოსში პოლიტიკური მოწესრიგების ამ პროგრამის საფუძველზე, რომელიც ჩაფიქრებულია ლაოსის პატრიოტული ფრონტის ცენტრალური კომიტეტის ამა წლის 6 მარტის განცხადებაში.

ინდოჩინეთის უკანასკნელმა ამბებმა ერთხელ კიდევ ცხადყო ამერიკის შეერთებული შტატების იმპერიალიზმის დამპყრობლური, კოლონიალისტური ზრახვები — ჩახშოს ინდოჩინეთის ნახევარკუნძულის ქვეყნების ხალხთა ეროვნულ-განმათავისუფლებელი მოძრაობა, თავს მოახვიოს ამ ქვეყნებს ნეოკოლონიალისტური რეჟიმები, გადაქცეთს მთელი ინდოჩინეთი სამხრეთ-აღმოსავლეთ აზიაში ამერიკის შეერთებული შტატების სამხედრო-სტრატეგიულ პლაცდარმად — ასეთია ის დანაშაულებრივი მიზნები, რომელთა გულისთვისაც ამერიკის იმპერიალიზმი სისხლიან ბოროტმოქმედებას სჩადის ვიეტნამში, ლაოსსა და კამბოჯაში.

ცდილობს რა შეამციროს ამერიკის ჯარების დანაკარგი, ამერიკის შეერთებული შტატების ხელისუფალნი ადმინისტრაციის ჯერ-ჯერ ისწრაფვის აზიის ხალხებს ეწინააღმდეგ ომში ადგილობრივი ძალების ჩართვისაკენ. სამხრეთ ვიეტნამში ამერიკელ სამხედროებს ადგილობრივ ჯარებს ებრძოლებინ ამერიკელ ინструქტორთა ხელმძღვანელობით. ეს ფაქტი ნათლად აჩვენებს ამერიკელ მბრძანებლებს, რომ ამერიკელ ჯარისკაცებს ომი ამ ქვეყნებში ბევრ სიძნელეებთან დაუკავშირდებათ. ამ ფაქტებს ადასტურებენ ამერიკელ ჟურნალისტთა ბოლო ცნობები ვიეტნამიდან, ლაოსიდან და კამბოჯიდან.

ამერიკელ ოფიციალურ პირთა ბოლო ცნობებიც ადასტურებენ, რომ ინდოჩინეთში ამერიკელ ჯარისკაცებს ომი ეზარებათ. ამ ფაქტებს ადასტურებენ ამერიკელ ჟურნალისტთა ბოლო ცნობებიც ინდოჩინეთიდან. ინდოჩინეთის ხალხთა ბრძოლა ამერიკელ ინვასიონერთა ბანდების ამ ბრძოლაში ინდოჩინეთის ხალხებს მიესალმებიან ყველა ეროვნული ძალები, ყველა ადამიანი, ვინც ინდოჩინეთის ხალხებს ებრძოლებ ამერიკელ ინვასიონერთა ბანდებს, ინდოჩინეთის ხალხთა ბრძოლა

მსოფლიო დღეს

ფინეთის ახალი მთავრობა

ჰელსინკი, 16 ივლისი. საკდესის კორესპონდენტი მ. კოსოვი გვაცნობებს: ხუთი საპარლამენტო ფრაქციის, მათ შორის ფინეთის ხალხის დემოკრატიული კავშირის ფრაქციის წარმომადგენლები, შეიქმნენ ფინეთის ახალ მთავრობაში. დღეს ამ მთავრობის შემადგენლობა დაამტკიცა ფინეთის პრეზიდენტმა უ. კეკონენმა. ამავე დროს გადადგა ტ. აურას დროებითი მთავრობა.

ახალ მთავრობაში შედის 5 წარმომადგენელი სოციალ-დემოკრატიული პარტიისაგან, 4 — ცენტრის პარტიისაგან, 3 — ფინეთის სახალხო დემოკრატიული კავშირისაგან, 2 — შვეიცის სახალხო პარტიისაგან და ერთი — ლიბერალური სახალხო პარტიისაგან. მთავრობაში შედის აგრეთვე მინისტრი — ლიბერალური სახალხო პარტიასთან ახლო მდგომი წრეებიდან გამოსული მოხელე.

ფინეთის ახალი მთავრობის პრემიერ-მინისტრი გახდა ა. კარიალაინენი (ცენტრის პარტია), პრემიერ-მინისტრის მოადგილე და საზოგადოებრივ სამუშაოთა მინისტრია ვ. ჰელე (ფინეთის სოციალ-დემოკრატიული პარტია), საგარეო საქმეთა მინისტრია ვ. ლესკინენი (ფინეთის სოციალ-დემოკრატიული პარტია), თავდაცვის მინისტრი — კ. გესტრინი (შვეიცის სახალხო პარტია), იუსტიციის მინისტრი — ე. ტუომინენი (ფინეთის ხალხის დემოკრატიული კავშირი) და სხვ.

მთავრობაში შემავალ პარტიებს ფინეთის პარლამენტში აქვთ 144 მანდატი 200 მანდატიდან.

ჰოლოფიალიზმის წინააღმდეგ

კაირო, 15 ივლისი. (საკდესი). აზია-აფრიკის ხალხთა სოლიდარობის ორგანიზაციის მუდმივმა სამდივნომ პრესისათვის გადაცემულ განცხადებაში მოიწონა მუშაობა პორტუგალიის კოლონიების ბრძოლის მხარდაჭერის საერთაშორისო კონფერენციისა, რომელიც ივნისის დამლევს გაიმართა რომში.

კონფერენციის მონაწილეებმა, ნათქვამია აზია-აფრიკის ხალხთა სოლიდარობის ორგანიზაციის განცხადებაში, ერთსულოვნად დაგმეს პორტუგალიის კოლონიალიზმი, აგრეთვე ნატოს საძრახისი როლი, რომელიც იმპერიალისტური ძალების და მათი მეთაურის შეერთებული შტატების იარაღია აზიისა და აფრიკის ხალხთა ეროვნულ-განმათავისუფლებელ მოძრაობათა წინააღმდეგ. განცხადებაში ხაზგასმულია, რომ საერთაშორისო კონფერენციის მონაწილეებმა განსაკუთრებით აღნიშნეს დიდი როლი, რომელსაც საბჭოთა კავშირი და სხვა სოციალისტური ქვეყნები ასრულებენ პორტუგალიის კოლონიებისა და სამხრეთ აფრიკის ხალხთა ეროვნულ-განმათავისუფლებელი მოძრაობის მხარდაჭერაში.

ავლაგმოთ რასისტები

ნიუ-იორკი, 16 ივლისი. (საკდესი). გაერთიანებული ერების ორგანიზაციის წევრი ორმოცი ქვეყნის წარმომადგენლებმა მოითხოვეს დაუყოვნებლივ მოიწვიონ გაერთიანებული ერების ორგანიზაციის უშიშროების საბჭო სამხრეთ აფრიკის საკითხის განსახილველად.

წერილში, რომელიც მათ გაუგზავნეს უშიშროების საბჭოს თავმჯდომარეს, ნათქვამია, რომ შეშფოთებას იწვევს სამხრეთ-აფრიკის რუსუფლიკის რასისტული რეჟიმისათვის იარაღის მიწოდების ემბარგოს დარღვევა. ამ იარაღს, სამხრეთ აფრიკის რესუბლიკის მთავრობა იყენებს რასისტული საშინაო პოლიტიკის განსამტკიცებლად და სამხედრო ინტერვენციებისათვის.

მინისტრთა პრეს-კონფერენცია

ჰელსინკი, 16 ივლისი. საკდესის კორესპონდენტი მ. კოსოვი იუწყება:

აქ გაიმართა პრეს-კონფერენცია, რომელშიც მონაწილეობა მიიღეს ფინეთის ახალი მთავრობის მინისტრებმა.

პრეს-კონფერენციაზე გამოსულმა ფინეთის პრემიერ-მინისტრმა ა. კარიალაინენმა აღნიშნა, რომ ახალი მთავრობა ეყრდნობა ფინეთი ხალხის უმრავლესობის ფართო ფენებს. მან ხაზი გაუსვა იმ ფაქტს, რომ მოლაპარაკების დროს პატიებს შორის, რომლებმაც ახლანდელი მთავრობა შეადგინეს, არ გამოვლინებულა მკვეთრი წინააღმდეგობანი, რომელთა მოგვარება შეუძლებელი იყოს.

შეეხო რა მთავრობის პროგრამის შინაარსს, ა. კარიალაინენმა ხაზი გაუსვა, რომ ახალი მთავრობის მოღვაწეობის მიზანი იქნება ფინეთის საერთაშორისო მდგომარეობის შეფასება. ამ საკითხებს განმტკიცება, აგრეთვე ხალხთა ურთიერთთანამშრომლობის განმტკიცება და გაფართოება.

მთავრობის პროგრამის საგარეოპოლიტიკურ ნაწილში, რომლის ოფიციალური ტექსტი ჟურნალისტებს დაურიგდათ, პრეს-კონფერენციის დროს, ნათქვამია, რომ ახალმა მთავრობამ დროზე უნდა იზრუნოს, რათა ვადა გაუკრძელოს ფინეთისათვის ხელსაყრელ ხელშეკრულებას საბჭოთა კავშირთან შეგობრობის, თანამშრომლობისა და ურთიერთდახმარების შესახებ. პროგრამაში ხაზგასმულია, რომ საჭიროა იკონომიური თანამშრომლობის განვითარება სოციალისტურ ქვეყნებთან, უწინარეს ყოვლისა საბჭოთა კავშირთან. აგრეთვე სკანდინავიის ქვეყნებთან.

ფინეთის ახალი მთავრობის პრემიერ-მინისტრმა და მინისტრებმა პასუხი გასცეს ჟურნალისტთა კითხვებზე. საგარეო საქმეთა მინისტრი ვ. ლესკინენი შეეხო, კერძოდ, საკითხებს ფინეთის პრეზიდენტის უ. კ. კეკონენის მომავალი ოფიციალური ვიზიტის შესახებ საბჭოთა კავშირში.

ხელს აფარებენ სამხედრო დამნაშავეებს

ვაშინგტონი, 15 ივლისი. (საკდესი). **ამერიკის შეერთებული შტატების სამხედრო ხელისუფლებამ და სახელმწიფო დეპარტამენტის წარმომადგენლებმა უეცლაფერი იღონეს, რათა გაემართლებინათ სონგმის მშვიდობიანი მოსახლეობის მასობრივ ხოცვა-ყლეტაში მონაწილე დამნაშავეები.**

ასეთ დასკვნამდე მივიდა კომისია, რომელიც იკვლევდა 1968 წლის მარტში სამოქალაქო მოსახლეობისადმი ამერიკის მხედრობის მასობრივი თვითნებობის გარემოებებს სამხრეთ ვიეტნამის პატარა სოფელ სონგმში. რომლის სახელი ვიეტნამელი ხალხის წინააღმდეგ ამერიკის შეერთებული შტატების დანაშაულობის სიმბოლო გახდა.

ამერიკელი ჯარისკაცების ასეთი ველური თვითნებობის გამო მთელი მსოფლიო აღშფოთდა, რამოც წარმოადგენელთა პალატა აიძულა შექმნა სპეციალური კომისია სონგმის დანაშაულობათა გარემოების გამოსაძიებლად. 7 თვის განმავლობაში მოისმინეს ტრაგედიის 150-ზე მეტი მოწმისა და თვითმხილველის ჩვენებანი. მოხსენებაში, რომელიც დღეს კომისიამ გამოაქვეყნა, ნათქვამია, რომ „ამერიკის შეერთებული შტატების ჯარებმა განზრახ დახვრიტეს სამხრეთ ვიეტნამის სოფელ სონგმის სამოქალაქო მოსახლეობის ჯგუფი“.

აღნიშნეს რა ეს საყოველთაოდ ცნობილი ფაქტი, კომისიის წევრები იძულებული იყვნენ აგრეთვე ეღიარებინათ, რომ „სამხედრო ხელისუფლებისა და სახელმწიფო დეპარტამენტის თანამშრომლებმა სცადეს მოესპოთ დანაშაულის სამხილები და ყოველნაირად შეეშალათ ხელი მის გარემოებათა გამოძიებისათვის“.

კომისიის წევრებმა ეჭვი შეიტანეს ამერიკის შეერთებული შტატების არმიის შტაბის „ეროსის“ სამხრეთ ვიეტნამში მოქმედი ამერიკის ჯარების ყოფილი მთავარსარდლის გენერალ უესტმორლენდის ჩვენებაში, თითქოს არაფერი არ სცოდნოდეს უდანაშაულო მსხვერპლთა დახვრეტის შესახებ. უფრო მეტიც, კომისიამ დაადგინა, რომ, შეიცადა რა „არ შეებღალა იმ დივიზიის სახელი, რომლის ჯარისკაცები მონაწილეობდნენ ხოცვა-ყლეტვაში, სამხედრო სარდლობამ ამ დივიზიის მთელი რიგი სამხედრო მოსამსახურენი ჯილდოზე წარადგინა“.

სონგმის დანაშულის გარემოებათა გამოძიების კომისიის დასკვნები ერთხელ კიდევ მოგვაგონებენ იმას, რომ ამერიკის შეერთებული შტატების მთავრობას პასუხისმგებლობა ეკისრება ვიეტნამელი ხალხის აუტანელი ტანჯვისათვის.

ᲠᲐᲖᲔ ᲬᲔᲠᲡ ᲣᲪᲮᲝᲔᲗᲘᲡ ᲞᲠᲔᲡᲐ

ᲣᲝᲕᲔᲚᲘ ᲛᲮᲠᲘᲓᲐᲜ

16 ᲘᲕᲚᲘᲡᲘ

მსოფლიოს პრესა დიდ ყურადღებას უთმობს სხრ კავშირის მე-8 მოწვევის უმაღლესი საბჭოს პირველი სესიის შედეგებს. სხვადასხვა ქვეყნის გაზეთები თვალსაჩინო ადგილს ბეჭდავენ ცნობებს, რომ სესიამ მიიღო დადგენილებანი სხრ კავშირის უმაღლესი საბჭოს პრეზიდიუმის არჩევის შესახებ, სხრ კავშირის მთავრობის შედგენის შესახებ, აგრეთვე დაამტკიცა სხრ კავშირისა და მოკავშირე რესპუბლიკების შრომის კანონმდებლობის საუფუძვლები.

საზღვარგარეთის პრესა დაწვრილებით აშუქებს სხრ კავშირის უმაღლესი საბჭოს სესიის მიერ მიღებულ დადგენილებას ინდოჩინეთში ამერიკის იმპერიალიზმის აგრესიის გაფართოებასთან დაკავშირებით და დადგენილებას ახლო აღმოსავლეთის მდგომარეობის შესახებ. გაზეთები ბაზს უსვამენ, რომ საბჭოთა კავშირის უმაღლესმა საკანონმდებლო ორგანომ სავსებით მოიწონა საბჭოთა მთავრობის პოლიტიკური და პრაქტიკული საქმიანობა, რომელიც დაბმარებას უწევს ინდოჩინეთის ხალხებს იმპერიალისტური აგრესიის წინააღმდეგ ბრძოლაში, აგრეთვე ეოველმხრივ ეხმარება არაბულ სახელმწიფოებს ისრაელის აგრესიის წინააღმდეგ ბრძოლაში.

„როგორც ახლო აღმოსავლეთის საკითხში, ისე საკითხებში, რომლებიც დაკავშირებულია ამერიკის აგრესიასთან ინდოჩინეთის სახეგარკვეულზე, — წერს პოლონური გაზეთი „ტრიბუნა ლუდუ“, — სსრ კავშირის უმაღლესმა საკანონმდებლო ორგანომ და საბჭოთა მთავრობამ დაადასტურეს თავიანთი პოზიცია. სსრ კავშირმა კვლავ ცხადყო სოლიდარობა ინდოჩინეთის ხალხებისადმი, რომლებიც ამერიკის შეერთებული შტატების აგრესიის წინააღმდეგ იბრძვიან, და განაცხადა, რომ მომავალშიც გაუწევს მათ დახმარებას.

სტატიაში ინდოჩინეთის მდგომარეობის შესახებ „ვარშავის „ალის ბრაკი“ წინასწარმეტყველებს ვითარების შემდგომ გამწვავებას კამბოჯაში, რაც, როგორც გაზეთი აღნიშნავს, „უმუალოდ გამომდინარეობს ამერიკის ინტერვენციიდან ამ ქვეყანაში“. სტატიაში ნათქვამია: „მოელიან ბრძოლების გაძლიერებას კამბოჯაში. ძნელი როდია იმის გათვალისწინება, რომ გაძლიერდება წინააღმდეგობა ლონ ნოლის რეჟიმისადმი, რომელიც სულ ახალ-ახალ დამბაჯრობლებს იწვევს კამბოჯაში, კამბოჯის ტერიტორიაზე საომარ მოქმედებები ტოლანდის ... ეტნამის ომს უმუალო კავშირი აქვს ამერიკის შეერთებული შტატების სტუდენტი ახალგაზრდობის ანტისაომიანი მოძრაობის აქტივიზაციასთან.

ინგლისელ დოკერთა საყოველთაო გაფიცვა ლონდონის დღეგრძელი პრესის წამყვანი თემაა. ყველა გაზეთი იუწყება, რომ მთავრობა აპირებს შემოიღოს სავალდებო წესები და გამოიყენოს ჯარები სავალდებო ... ლონდონისა და პარიზის გაზეთები აშუქებენ ინგლისის საგარეო საქმეთა მინისტრის ჰიუმის ერთი დღის ვიზიტს საფრანგეთში, აგრეთვე ბრიუსელის მომავალ მოლაპარაკებას საერთო ბაზარში ინგლისის მიღების საკითხზე.

პორტუგალიელთა ახალი დანაშაული

დაკარი, 15 ივლისი. (საკდესი). იმპერიალიზმისა და კოლონიალიზმის ძალების მიერ ჩადენილ დანაშაულთა სამარცხვინო ნუსხას მიემატა სენეგალის კიდევ ერთი სოფელი კალონდუნტა-ტაუნდე. გუშინდლიდან ეს მშვიდობიანი სოფელი, რომელიც გვინეის (ბისაუს) საზღვრის მახლობლად მდებარეობს, პრაქტიკულად ალარ არსებობს. საარტილერიო ცეცხლმა, რომელიც თავს დაატეხა პორტუგალიის მხედრიონმა სოფელს, იგი ნახეოეველად აქცია. იმ პირთა თვალწინ, რომლებიც გუშინ ამ სოფელს ეწვივნენ კა-

ᲤᲔᲡᲢᲘᲕᲐᲚᲘ ᲒᲐᲘᲡᲜᲐ

კალიფორნია ეარი, 16 ივლისი. (საკდესი). აქ გაიხსნა მეჩვიდმეტე საერთაშორისო კინოფესტივალი. იგი მიმდინარეობს ტრადიციული ლოზუნგით „კეთილშობილებისათვის ადამიანთა ურთიერთობაში, ხალხთა მარადიული მეგობრობისათვის“.

ფესტივალის კონკურსზე წარმოდგენილ 26 კინოსურათს შორის არის რეჟისორ სერგი გერასიმოვის ფილმი „ტბასთან“.

ᲛᲔᲪᲜᲘᲔᲠᲔᲑᲘᲡ ᲢᲠᲘᲣᲛᲤᲣᲚᲘ ᲬᲘᲜᲡᲕᲚᲐ ● ᲛᲔᲪᲜᲘᲔᲠᲔᲑᲘᲡ ᲒᲠᲫᲔᲚᲓᲔᲑᲐ ● ᲡᲘᲜᲗᲔᲖᲘᲠᲔᲑᲣᲚᲘᲐ ᲒᲕᲘᲜ

ᲐᲚᲐᲛᲘᲐᲜᲗᲐ ᲨᲔᲥᲛᲜᲐ ᲒᲕᲘᲜ

ᲐᲗ ᲬᲚᲘᲡ ᲒᲐᲡᲚᲝᲑᲐᲨᲘ ᲩᲕᲔᲜᲘ ᲛᲔᲪᲜᲘᲔᲠᲗᲐ ᲛᲘᲦᲬᲔᲣᲚᲘ ᲡᲘᲛᲞᲝᲖᲘᲣᲛᲘᲡ ᲛᲣᲨᲐᲝᲑᲐᲛ ᲠᲘᲒᲑᲔᲠᲘᲡ

კომუნისტი
სპორტი

ლიდერთა ჯგუფში...

ლიეპაია. (სპეც. კორ.). ლატვიის ქალაქ ლიეპაიაში გრძელდება საზოგადოება „დინამოს“ ცენტრალური საბჭოს პირველობის გათამაშება ჭადრაკში ვაჟთა შორის. მონაწილეობს 7 ოსტატი და ამდენივე ოსტატობის კანდიდატი. მათ შორის არიან ჩვენი რესპუბლიკის წარმომდგენლები — ბ. გურგენიძე, რ. ჯინჯიხაშვილი, ი. ჩიქოვანი და ა. ბულაევი.

უკვე გათამაშდა 6 ტური, სტარტზე დაწინაურდნენ ბ. გურგენიძე და ბაქოელი ოსტატობის კანდიდატი ფ. შახტახტინსკი. მაგრამ მეექვსე ტურიდან ლიდერი გახდა ფ. შახტახტინსკი, რომელსაც 5 ქულა აქვს. ლიდერს ნახევარი ქულით ჩამორჩება ბ. გურგენიძე (სამი მოგება, სამი ყაიმი). მან განსაკუთრებით ეფექტური გამარჯვება მოიპოვა ლენინგრადელ შულმანთან შეხვედრაში. 4,5-4,5 ქულა აქვთ აგრეთვე ი. ჩიქოვანსა და ალმაატელ ა. ჯანიბაევსაც. რ. ჯინჯიხაშვილს 3,5 ქულა აქვს.

ა. ბულაევი,
ოსტატი

თასი გაითამაშეს

დამთავრდა სსრ კავშირის თასის გათამაშება საერთაშორისო და რუსულ შაშში. გუნდურ ასპარეზობაში უძლიერესი იყო საზოგადოება „ავანგარდი“ გუნდი. პირად შეჯიბრებაში გამარჯვეს: ასოჯრედიან შაშში — მსოფლიოს ექს-ჩემპიონმა, საერთაშორისო გროსმაისტერმა ვ. შიგგოლევმა. რუსულ შაშში — ოსტატებმა ა. ჩერნობაშჩუკმა და ი. კუზნეცოვმა. ქალთა შორის — უფლემა ლ. ილიასოვამ.

დიდი მატჩის წინ

23 და 24 ივლისს ლენინგრადში გაიმართება დიდი მატჩი მძლეოსნობაში სსრ კავშირისა და ამერიკის შეერთებული შტატების გუნდებს შორის. საბჭოთა სპორტსმენები გაცხოველებით ემზადებიან ამ პასუხსაგები შეხვედრებისათვის. მათ კონკურსგარეშე მონაწილეობა მიიღეს მოსკოვის თასის გათამაშებაში.

ასპარეზობის პირველ დღეს ლუდი შედეგები როდი იქნა ნაჩვენები. სპრინტერთა შეჯიბრებაში ყველას აჯობეს ა. კარნეველიუკმა და ვ. საპეიამ. მათ 100 მეტრი გაირბინეს 10,4 წამში. ამავე დისტანციაზე ქალთა შორის გამარჯვა ნ. ბეზფამილნაიამ. დრო — 11,6 წამი. ლუდი შედეგი არც თარჯრეზეში იყო ნაჩვენები 110 მეტრზე ვაჟთათვის. წარმატება ხვდათ ო. სტეპანენკოსა და ი. პოდგერგერს — 14 წამი. ბირთვის ვერაში პირველი იყო ვ. გუშჩინი — 18 მეტრი და 46 სანტიმეტრი.

„უნივერსიადა—70“

დონის როსტოვი მიმდინარე სპორტული სეზონის ერთ-ერთი მაღსობრივი შეჯიბრების არენა გახდა. 15 ივლისს აქ საზეიმოდ გაიხსნა სტუდენტთა საკავშირო შეჯიბრების — „უნივერსიადის“ ფინალი. დასკვნითს შეხვედრებში გამოდგან რესპუბლიკურ, აგრეთვე მოსკოვისა და ლენინგრადის შეჯიბრებაში გამარჯვებულნი, რომელთა საერთო რაოდენობა ორი ათასს აღემატება.

დონის როსტოვის „ფინალის“ პროგრამაშია სპორტის 9 სახეობა — მხატვრული ტანვარჯიში, აკრობატიკა, ქალთბურთი, კრივი, ფრენბურთი, მძლეოსნობა, ხელბურთი, მშვილდოსნობა, ჩოგბურთი. მაგიდის ჩოგბურთელთა ასპარეზობა შედგება ნოვოჩერკასკში, ძალოსანთა შეხვედრები — ტაგანროგში. შეხვედრები 26 ივლისამდე გაგრძელდება.

ასპარეზობათა კალენდარიდან

● **დამთავრდა** შვეიცარიის ლიგა ჩემპიონატი თანამედროვე ხუთეულში. წარმატებით გამოვიდა სსრ კავშირის ნაკრები, რომელმაც 15.638 ქულა შეაგროვა და პირველი ადგილი დაიკავა. პირად ასპარეზობაში ჩვენმა ხუთეულელებმა სამივე პირველი ადგილი დაიკავეს. ესენი იყვნენ ს. შაპარინი, ბ. ონიშჩენკო და ლ. ივანოვი.

● **ბრაზილიის პრეზიდენტმა** ემილიო ტარასტაზე მედისამ მსოფლიო პირველობაში გამარჯვებული ფეხბურთელები და მწვრთნელები დაჯილდოვა ორდენებით. „მსოფლიო სპორტის ისტორიაში უმაგალითო გმირობისათვის“ ორდენით დაჯილდოებულნი არიან პელე და მწვრთნელები მარიო ზაგალო და ეფრონმო ბასტოსი.

● **შტუტგარტში** გერმანიის ფედერაციული რესპუბლიკისა და ამერიკის შეერთებული შტატების ძმეოსანთა მატჩის პირველი დღის შემდეგ დაწინაურდნენ გერმანელები — 85:83.

● **იტალიის** ქალაქ ტურინში დამთავრდა მსოფლიოს პირველობის გათამაშება ფეხბურთში ქალთა გუნდებისათვის. დანიის ნაკრებმა გადამწყვეტ მატჩში დაამარცხა იტალიელები 2:0 (1:0) და მსოფლიოს ჩემპიონი გახდა. მასპინძლებმა მეორე ადგილი დაიკავეს.

რეგბისტთა სხვრეხა

გუშინ კიევსა და თბილისში დაიწყო რვაგბისტთა საკავშირო ჩემპიონატი. თბილისის ჯგუფში გამოდგან — მოსკოვის „ფილისა“ და „ავტომობილისტის“, აგრეთვე ლენინგრადის „ბურევესტნიკისა“ და თბილისის „ლოკომოტივის“ გუნდები.

პირველ მატჩში თბილისელებმა დაამარცხეს ლენინგრადელები 12:6, „ავტომობილისტმა“ კი მოუგო „ფილის“ 14:3.

ქარხნის ეკონომია ელექტროენერგიაში ბიბლიოთეკა

ბაკურიანი. (საკ. ინ.). ... ბაჩარმა მაჩვენებლებითაც ლობილი შორაპნის ელექტროლემენტების ქარხნის კოლექტივი. მაგრამ შორაპნელთა შრომისმოყვარეობა ამით არ ამოიწურება. ყოველი მუშა ხალისით მუშაობს ქარხნის ეზოში, ცდილობს ბაღნარად გადაქცეიოს იგი. ქარხნის ტერიტორიას ზემოდან, რომ შეიგლოთ თვალი, იგი მწვანე კუნძულს მოგაგონებთ. აქ ხარობს ბევრი მარადმწვანე მცენარე, ხეხილი, ყვავილები. განსაკუთრებით მიმზიდველია ეზოს ცოცხალი კუთხე. ვოლიერებში შესანიშნავად გრძნობენ თავს ხალებიანი ირმები, კაკაბასიური მელა, ფაზანები, ... ბი, იხვები, ციცრები. მწვანე ნარგავებსა და ცხოველებს ქარხნის მუშები უვლიან.

სურათზე: კომკავშირული კონფერენციის ამწყობები (მარცხნიდან): ელენე ქაჯაია, ცისანა ჩიჩნაძე და ლიანა ქაჯაია შესვენების დროს ხალებიანი ირმის ვოლიერთან.

ფოტო ვ. მორგაშვილისა (საქდესის ფოტოკორონიკა).

ცნობათა კუთხე

სამოქალაქო ავიაციის საქართველოს სამმართველო

სამოქალაქო ავიაციის ინჟინერთა კიევის ინსტიტუტში სწავლების პირველ კურსზე, შემდეგ ფაკულტეტებზე:

მექანიკური ფაკულტეტი — ამზადებს თვითმფრინავებისა და ავიაძრავების ტექნიკური ექსპლოატაციისა და რემონტის ინჟინერ-მექანიკოსებს.

რადიოტექნიკური ფაკულტეტი — ამზადებს რადიოინჟინრებს.

ელექტროტექნიკური ფაკულტეტი — ამზადებს ინჟინერ-ელექტრიკოსებს.

ეკონომიური ფაკულტეტი — ამზადებს ინჟინერ-ეკონომისტებს.

აცხადებს სტუდენტებისა და კურსანტების მიღებას სამოქალაქო ავიაციის ინსტიტუტებსა და სასწავლებლებში:

აეროპორტების ფაკულტეტი — ამზადებს აეროპორტების ექსპლოატაციის ინჟინრებს.

ავტომატიკისა და გამოთვლითი ტექნიკის ფაკულტეტი — ამზადებს ინჟინერ-ელექტრიკოსებს მათემატიკურ და გამომთვლელ-ამომხსნელ მოწყობილობათა ექსპლოატაციისა და მომსახურების დარგში.

სამოქალაქო ავიაციის საფრენოსნო და ტექნიკურ სასწავლებლებში, რომლებიც ამზადებენ:

თვითმფრინავებისა და ვერტმფრინავების პილოტებს, შტურმანებს, ავიატექნიკოსებს, რადიოტექნიკოსებს, ხელსაწყოთა და თვითმფრინავთა რადიომაუწყებლობის ტექნიკოსებს, თვითმფრინავთა მოძრაობისადმი ხელმძღვანელობის დისპეტჩერებს და საწვავი და საცხები მასალების ტექნიკოსებს.

საფრენოსნო სასწავლებლებში მიიღებიან მამრობითი სქესის პირები 17-22 წლის ასაკისა, საავიაციო-ტექნიკურ სასწავლებლებში — 17-26 წლის ასაკისა, ზოგადი საშუალო განათლების მქონენი, რომლებიც ჯამმრთელობის მდგომარეობით ვარგისი არიან საფრენოსნო ან ტექნიკური სამსახურისათვის სამოქალაქო ავიაციაში.

განცხადებებსა და დოკუმენტებს იღებს და სამედიცინო შემოწმებას ახდენს 31 ივლისამდე სამოქალაქო ავიაციის საქართველოს სამმართველოს მიმდები კომისია ქალაქ თბილისში, რუსთაველის პროსპექტი № 28.

მისაღები გამოცდები ეწყობა თბილისში 1-20 აგვისტოს ინსტიტუტისათვის და 1-7 აგვისტოს სასწავლებლისათვის.

სასწავლებელში მეცადინეობა დაიწყება 1 სექტემბერს.

ცნობებისათვის მიმართეთ სამოქალაქო ავიაციის საქართველოს სამმართველოს მიმდებ კომისიას — ქ. თბილისი, რუსთაველის პროსპექტი № 28, ტელეფონები: 93-30-90, 93-30-91 დამ. 3-15 ან 99-74-80.

რუსთავის ქიმიურ-მეტალურგიული ტექნიკუმი

აცხადებს მოსწავლეთა მიღებას 1970-71 სასწავლო წლისათვის შემდეგ სპეციალობებზე:

დღის განყოფილების I კურსზე

1. ფოლადის წარმოება (ქართული სექტორი). 2. სამრეწველო საწარმოთა და დანადგართა ელმოწყობილობა (ქართული სექტორი), 3. ავტომატური მოწყობილობის ექსპლოატაცია მეტალურგიაში (რუსული სექტორი). 4. ქიმიური ბოჭკოს ტექნოლოგია (ქართული სექტორი). 5. ორგანული სინთეზის ტექნოლოგია (რუსული სექტორი).

დღის განყოფილების III კურსზე

1. ლითონთა ჭრით დამუშავება (ქართული და რუსული სექტორი). 2. ორგანული სინთეზის ტექნოლოგია (ქართული სექტორი). 3. ქიმიური ბოჭკოს ტექნოლოგია (ქართული სექტორი). 4. მეტალურგიული ქარხნის მოწყობილობა (ქართული სექტორი).

საღამოს განყოფილების III კურსზე

1. სამრეწველო საწარმოთა და დანადგართა ელმოწყობილობა (ქართული სექტორი), 2. საგლინავი წარმოება (ქართული სექტორი); 3. მინერალური სასუქებისა და მჟავების ტექნოლოგია (რუსული სექტორი), 4. ქიმიური ბოჭკოს ტექნოლოგია (ქართული სექტორი); 5. ლითონთა ჭრით დამუშავება (რუსული სექტორი); 6. ელექტრონული ბმენა (ქართული სექტორი); 7. ორგანული სინთეზის ტექნოლოგია (ქართული სექტორი).

I კურსზე ჩარიცხებიან ის პირები, რომელთაც დამთავრებული აქვთ არასრული საშუალო სკოლა და გამოცდებს ჩაბარებენ შემდეგ საგნებში: 1. მშობლიური ენა (წერა-კარნახით) 2. მათემატიკა (ზეპირი). **III კურსზე ჩარიცხებიან ის პირები, რომელთაც დამთავრებული აქვთ საშუალო სკოლა და გამოცდებს ჩაბარებენ შემდეგ საგნებში:** საგლინავო წარმოებასა და ქიმიურ სპეციალობაზე — 1. მშობლიური ენა (წერა-თხზულება); 2. ქიმია (ზეპირი); **დანარჩენ სპეციალობებზე:** 1. მშობლიური ენა (წერა-თხზულება); 2. მათემატიკა (ზეპირი);

შენიშვნა: დღის განყოფილებაზე ჩარიცხული მოსწავლეები უზრუნველყოფილი იქნებიან სტიპენდიით, რაიონიდან მოსულთა მიღებულთ ადგილი საერთო საცხოვრებელში. ჩარიცხვის დროს უპირატესობა მიენიჭებათ იმ პირებს, რომელნიც მუშაობენ სპეციალობების მიხედვით. ის პირნი, რომელთაც საშუალო სკოლა დაამთავრეს ოქროს ან ვერცხლის მედალზე, ჩაირიცხებიან უგამოცდოდ; დიდი სამამულო ომის მონაწილენი და არმიის რიგებიდან დემობილიზებულნი მისაღები გამოცდების ჩაბარების შემთხვევაში ჩაირიცხებიან კონკურსის გაუვლელად.

ტექნიკუმში შემსვლელნი შეიტანენ დირექტორის სახელზე განცხადებას შემდეგი საბუთების დართვით: 1. მოწმობა (ატესტატი) განათლების შესახებ (დედანი); 2. ამონაწერი შრომის წიგნაკიდან, შემოწმებული წარმოების ხელმძღვანელის მიერ (საღამოს განყოფილებაზე შემსვლელთათვის); 3. ავტობიოგრაფია; 4. სამედიცინო ცნობა (ფორმა № 286); 5. 8 ფოტოსურათი (ზომით 3X4 სმ., გადაღებული უქუდოდ);

განცხადებების მიღება იწარმოებს ტექნიკუმის შენობაში დღის და საღამოს განყოფილებებზე 10 აგვისტოდან 25 აგვისტომდე.

ტექნიკუმის მისამართი: ქ. რუსთავი, ი. გაგარინის ქუჩა № 2-ა.

ცნობების მიღება შეიძლება ყოველდღე 10 საათიდან 14 საათამდე, 18 საათიდან 21 საათამდე. ტელეფონი—29-92, 23-73, 29-08.

...ბ ...ბ ...ბ

...ბ ...ბ ...ბ ...ბ ...ბ ...ბ