პროლეტარებო ყველა ქვეყნისა, შეერთდით!

კომუნისტი

საქართველოს კომუნისტური პარტიის ცენტრალური კომიტეტის, საქართველოს სსრ უმაღლესი საბჭოსა და საქართველოს სსრ მინისტრთა საბჭოს ორგანო

КОМУНИСТИ — ОРГАН ЦК КП ГРУЗИИ ВЕРХОВНОГО СОВЕТА ГРУЗИНСКОЙ ССР И СОВЕТА МИНИСТРОВ ГРУЗИНСКОЙ ССР

25 ივლისი შაბათი 1970 წელი 2 ქაღ.

გაზეთი გამოდის 1920 წლის 3 ივნისიდან ● № 173 (14777)

ცენტრალური კომიტეტის პლენუმი სრულ უსაფრთხოს, რომ სოფლის მეურნეობის დარგში დიდი ამოცანების გადაწყვეტა მოითხოვს პარტიის, ყველა მისი ორგანიზაციის დიდ მეცადინეობას, მათი პოლიტიკური და ორგანიზატორული საქმიანობის დონის ამაღლებას, ქალაქისა და სოფლის მშრომელთა სოციალისტური შეჯიბრების ფართოდ გაშლას.

სკკპ ცენტრალური კომიტეტის ივლისის პლენუმის დადგენილებიდან.

სოფლის მეურნეობის დაჩქარებული განვითარება რესპუბლიკის ყველა მშრომელთა საქმეა

ამხანაგ ვ. პ. მჟავანაძის მოხსენება საქართველოს კომპარტიის ცენტრალური კომიტეტის პლენუმზე

ამხანაგებო!

ამას წინათ სკკპ ცენტრალური კომიტეტის პლენუმმა მიიღო დადგენილება საბჭოთა კავშირის კომუნისტური პარტიის მორიგი XXIV ყრილობის მოწვევის შესახებ, რომელიც შეჯამებს უკანასკნელი წლების მანძილზე გაწეული მუშაობის შედეგებს და დასახავს მომავლის ამოცანებს. ყრილობის მუშაობაში, უეჭველია, მნიშვნელოვან ადგილს დაიკავებს სოფლის მეურნეობის შემდგომი განვითარების საკითხები, რომლებსაც მიეძღვნა მიმდინარე თვის დამდეგს გამართული სკკპ ცენტრალური კომიტეტის პლენუმი.

სკკპ ცენტრალური კომიტეტის ივლისის პლენუმმა მოისმინა და განიხილა ამხანაგ ლ. ი. ბრეჟნევის მოხსენება „პარტიის მორიგი ამოცანები სოფლის მეურნეობის დარგში“ და მიიღო დადგენილება, რომელშიც დასახულია სასოფლო-სამეურნეო წარმოების დაჩქარებული განვითარების პროგრამა.

სოფლის მეურნეობის საკითხები მუდამ დგას ჩვენი პარტიის ყურადღების ცენტრში. სკკპ XXIII ყრილობამ, ცენტრალური კომიტეტის პლენუმებმა განსაზღვრეს ქიმიზაციის, მიწების მელიორაციისა და სასოფლო-სამეურნეო წარმოების კომპლექსური მექანიზაციის კურსი.

სოფლის მეურნეობის შემდგომი აღმავლობა, მისი მატერიალურ-ტექნიკური ბაზის განმტკიცება პარტიას მუდამ მიაჩნდა და მიაჩნია ჩვენს ერთ-ერთ მთავარ სამეურნეო-პოლიტიკურ ამოცანად.

სკკპ ცენტრალური კომიტეტის ივლისის პლენუმმა შეაჯამა ქვეყნის სოფლის მეურნეობის განვითარების შედეგები, დახასხა მარცვლეულის, ტექნიკური კულტურების, ხორცის, ბოსტნეულის, ხილისა და სოფლის მეურნეობის სხვა პროდუქტების წარმოების და დამზადების გადიდების, მატერიალურ-ტექნიკური საშუალებებით სოფლის მეურნეობის უზრუნველყოფის კონკრეტული ამოცანები, განსაზღვრეს ღონისძიებანი, რომელთა მაზანია არსებული ნაკლოვანებათა აღმოფხვრა და რეზერვების უკეთ გამოყენება.

ახლა ნება მიბოძეთ მოკლედ შევეხო რესპუბლიკის სოფლის მეურნეობის განვითარების ზოგიერთ შედეგს.

ასრულებენ რა პარტიის XXIII ყრილობისა და სკკპ ცენტრალური კომიტეტის პლენუმების გადაწყვეტილებებს, საქართველოს კოლმეურნეებმა, საბჭოთა მეურნეობების მუშებმა, სოფლის მეურნეობის სპეციალისტებმა, პარტიულ ორგანიზაციათა ხელმძღვანელობით დიდი მუშაობა გასწიეს, რომ გაეღრმავებინათ სოფლის მეურნეობის პროდუქტების წარმოება და ხელმყრელ პირობებში ჩაეყენებინათ საქართველოს სსრ მოსახლეობის მოთხოვნილება ხუთწლედის ოთხი წლის მანძილზე. რესპუბლიკამ ხელმოსაწერად მოაწერა 1966 წლის 1 იანვრიდან 1970 წლის 1 იანვრამდე ხუთწლედის ოთხი წლის მანძილზე სახელმწიფოს ფონდში 156 ათასი ტონა ყურძენი, 81 ათასი ტონა ჩაის ფოთოლი, 66 ათასი ტონა ხილი, 80 ათასი ტონა მარცვლეული, 26 ათასი ტონა ციტრუსები, 80 ათასი ტონა შაქრის ჭარხალი, 38 ათასი ტონა ხორცი, 28 ათასი ტონა რძე, 14 მილიონი ცალი კვერცხი და სოფლის მეურნეობის ბევრი სხვა პროდუქტი.

სამშობლო განსაკუთრებით გაახარეს ჩვენმა სახელოვანმა მეჩაიეებმა. მათ ვადამდე, უკვე ივნისის დამლევისათვის შეასრულეს ხარისხოვანი ჩაის ფოთლის კრეფის ხუთწლიანი გეგმა. ახლა უკვე ჩაბარებულია 1 მილიონ 80 ათასი ტონა ნედლეული — 40 ათასი ტონით მეტი, ვიდრე ხუთწლიანი გეგმით იყო გათვალისწინებული. სულ კი მეჩაიეებმა ვალდებულება იკისრეს ხუთწლიანი გეგმის გადამეტებით მოკრეფონ 100 ათასი ტონა ხარისხოვანი ჩაის ფოთოლი, ესე იგი იმდენი, რამდენსაც რამდენიმე წლის წინათ მთელი სეზონის განმავლობაში კრეფდნენ.

ჩაის ფოთლის დამზადების ხელმწიფო გეგმას მთლიანად და გადაჭარბებით ასრულებს არა მარტო მეჩაიეობის ყველა რაიონი, არამედ აგრეთვე მეჩაიეობის კოლმეურნეობებისა და საბჭოთა მეურნეობების დიდი უმრავლესობა. ჩაის პლანტაციებში წარმატებით შეშაობენ ჩვენი მეცნიერებისა და კონსტრუქტორების მიერ შექმნილი მანქანები და მექანიზმები, მათ შორის ჩაის ბაკრეფი მანქანა „საქართველო“. მიმდინარე სეზონში ამ მანქანებით მოკრეფენ 20 ათას ტონამდე ხარისხოვან ჩაის ფოთოლს, ხოლო ახალი ხუთწლედის დამლევისათვის — 40-50 ათას ტონას.

მეჩაიეებთან ერთად ბეჯითად შრომობენ ჩაის მრეწველობის მუშაკები, რომლებიც უზრუნველყოფენ ნედლეულის შეუფერხებელ მიღებასა და გადამუშავებას და მაღალხარისხოვანი ჩაის წარმოებას. მათ აგრეთვე ვადამდე შეასრულეს ხუთწლიანი გეგმა — გადმოუშვეს 260 ათასი ტონა ჩაი — 6 ათასი ტონით მეტი, ვიდრე დავალებით იყო გათვალისწინებული.

რესპუბლიკამ შეასრულა აგრეთვე ხახელმწიფოსათვის პირუტყვის, ფრინველისა და მარცვლეულის მიყიდვის ხუთწლედი.

ჩვენს სოფლის მეურნეობაში საქმის მდგომარეობა, სოფლის მშრომელთა ნაკისრი ვალდებულებანი საფუძველს გვაძლევენ ვთქვათ, რომ წლის ბოლომდე მნიშვნელოვანი გადაჭარბებით შესრულდება აგრეთვე ძროხის, კვერცხის, მატყლის, შაქრის ჭარხლის, ხილის, ციტრუსების, ყურძნისა და სოფლის მეურნეობის სხვა პროდუქტების დამზადების ხუთწლედის დავალებანი.

ხაზოგადოებრივი წარმოების ზრდამ ხელი შეუწყო კოლმეურნეობებისა და საბჭოთა მეურნეობების ეკონომიკის განმტკიცებას, სოფლის მშრომელთა მატერიალური კეთილდღეობის შემდგომ გაუმჯობესებას. უფრო სრულად კმაყოფილდება მათი სულიერი მოთხოვნილებანი, გაუმჯობესდა ცხოვრების კულტურულ-საყოფაცხოვრებო პირობები.

უკანასკნელი სამი წლის მანძილზე კოლმეურნეობების საშუალოწლიური საერთო შემოსავალი წინა სამ წელთან შედარებით 10 პროცენტით გაიზარდა.

გადიდდა საბჭოთა მეურნეობების საერთო პროდუქცია. უკანასკნელი ხუთი წლის მანძილზე ბევრად გაიზარდა საბჭოთა მეურნეობების მუშაკთა საშუალოთვიური გამომუშავება, კიდევ უფრო გადიდდა კოლმეურნეთა შრომის ანაზღაურება.

ყველა ეს წარმატება ახარებს რესპუბლიკის მშრომელებს — ჩვენს კოლმეურნე გლეხობას, საბჭოთა მეურნეობების მუშებს, სოფლის მეურნეობის სპეციალისტებს, ქალაქის მშრომელებს.

მაგრამ როგორც სწორად აღინიშნა სკკპ ცენტრალური კომიტეტის ივლისის პლენუმზე, სოფლის მეურნეობაში საქმის მდგომარეობის შეფასებას მარტო წარსულთან შედარების პოზიციებიდან, უკვე მიღწეულისა და მოპოვებულის თვალსაზრისით როდი უნდა მივუდგეთ. მთავარი ყურადღება უნდა მივაპყროთ სოფლის მეურნეობის პროდუქტების წარმოების გადიდებას ხასოფლო-სამეურნეო კულტურების მოსავლიანობისა და პირუტყვის პროდუქტიულობის ზრდის ბაზაზე, ვიბრძოლოთ ეკონომიურად სუსტი კოლმეურნეობების განმტკიცებისა და მათი რენტაბელობის ამაღლებისათვის, იმისათვის, რომ დავკმაყოფილოთ მოსახლეობის მზარდი მოთხოვნილებანი კვების პროდუქტებზე, ხოლო მრეწველობისა — სოფლის მეურნეობის ნედლეულზე.

როცა საქმის მდგომარეობას ასეთი პოზიციებიდან ვუდგებით, რესპუბლიკის სოფლის მეურნეობის განვითარების შედეგებს ასეთი თვალსაზრისით განვიხილავთ, უნდა ვთქვათ, რომ ჩვენ ამ დარგში გვაქვს გარკვეული სიძნელეები და გადაუწყვეტელი საკითხები, რომ ჯერ კიდევ ბევრია ნაკლი და გამოუყენებელი რეზერვი.

სკკპ ცენტრალური კომიტეტის პლენუმზე ხაზგასმული იყო, რომ საჭიროა კიდევ უფრო გავაღრმაოთ ჩაის, ეთერზეთოვანი ნედლეულის, ხილის, ყურძნის, თამბაქოს, ბოსტნეულის, კარტოფილისა და სხვა კულტურების წარმოება და დამზადება.

როცა ჩვენი მეჩაიეობის მეურნეობის შემდგომი აღმავლობის ამოცანებზე ვლაპარაკობთ, უნდა აღვნიშნოთ, რომ ჩაის ფოთლის წარმოება უნდა გაფართოვდეს ერთი მხრივ ჩაის პლანტაციების ფართობების გადიდების გზით, რისთვისაც უნდა ავითვისოთ ახალი მიწები, კერძოდ, კოლხეთის დაბლობი, ხოლო მეორე მხრივ — ჩაის პლანტაციების მოსავლიანობის გადიდების გზით.

სასოფლო-სამეურნეო წარმოებაში დიდია ისეთი ტრადიციული დარგების ხვედრითი წონა, როგორიც მევენახეობა და მეცხოველეობაა. მას შემდეგ, რაც მიღებულ იქნა ღონისძიებანი საზოგადოებრივი მეურნეობის განვითარებისათვის, ეს დარგები განსაკუთრებით ინტენსიურად ვითარდება. ამ წლების მანძილზე გაშენდა დაახლოებით 100 ათასი ჰექტარი ახალი ვენახები და ხეხილის ბაღები. ამან ხაშუალება მოგვცა მნიშვნელოვნად გავგუნარდა მაღალხარისხოვანი ყურძნისა და ხილის წარმოება და დამზადება. მიმდინარე ხუთწლედის ოთხ წელიწადში საშუალოდ წელიწადში ვამზადებდით 270 ათას ტონა ყურძენსა და 135 ათას ტონა ხილს, მაშინ როცა წინა ხუთწლედის ამავე პერიოდში საშუალოდ ყოველწლიურად ვამზადებდით 152 ათას ტონა ყურძენსა და 80 ათას ტონა ხილს.

საჭიროა კვლავაც ვაფართოებდეთ საზოგადოებრივ ვენახებსა და ბაღებს, ამასთან უწინარეს ყოვლისა ვნერგავდეთ ძვირფასი ჯიშების ვაზსა და ხეხილს, ვსპობდეთ ნარგავების სიმეჩხერეს, განუწყვეტლივ ვზრდიდეთ ამ კულტურების მოსავლიანობას.

წელს რესპუბლიკამ უნდა დაამზადოს 840 ათასი ტონა ყურძენი და 153 ათასი ტონა ხილი. ეს ავალებს დამამზადებელ ორგანოებს, აგრეთვე გადამმუშავებელი მრეწველობის მუშაკებს უზრუნველყონ ამ პროდუქტების დროულად მიღება, გადამუშავება და რეალიზაცია.

ამასთან დაკავშირებით, რომ ახალ ხუთწლედში მნიშვნელოვნად გაიზრდება ყურძნის წარმოება და დამზადება, დიდი მუშაობა უნდა გასწიონ სამტრესტის მუშაკებმა, რომლებმაც უნდა გაზარდონ მთელი ნედლეულის მიღებისა და გადამუშავების სიმძლავრენი.

ჩვენში ნელი ტემპებით ვითარდება მეცხოველეობა. მართალია, რესპუბლიკა ყოველწლიურად ასრულებს ცალკეულ დავალებებს, მაგრამ ამას ვერ დავჯერდებით, რადგან ყველა შესაძლებლობა გვაქვს მნიშვნელოვნად გავზარდოთ მათი წარმოება.

საქართველოს კომპარტიის ცენტრალურმა კომიტეტმა და რესპუბლიკის მინისტრთა საბჭომ მიიღეს დადგენილებანი მეცხოველეობის შემდგომი განვითარებისათვის. მიმდინარე წლის დამდეგს მოვისმინეთ აჭარისა და აფხაზეთის ავტონომიური რესპუბლიკების მინისტრთა საბჭოების თავმჯდომარეთა ანგარიშები. უნდა ვთქვა, რომ აჭარის მეციტრუსეები კარგად მუშაობენ, ხისტემატურად ასრულებენ ახალი პლანტაციების გაშენების, ციტრუსების წარმოებისა და დამზადების გეგმებს. ხამწუხაროდ, ამას ვერ ვიტყვით აფხაზეთის მეციტრუსეებზე, რომლებიც წლითიწლობით ფუშავენ ხაზოგადოებრივ მეურნეობაში ციტრუსების პლანტაციების გაშენების გეგმებს, არღვევენ ამ კულტურების მოვლა-მოყვანის აგროტექნიკურ წესებს.

პარტიულმა, საბჭოთა და სასოფლო-სამეურნეო ორგანოებმა, ავტონომიური რესპუბლიკების, რაიონების, კოლმეურნეობებისა და საბჭოთა მეურნეობების ხელმძღვანელებმა უნდა უზრუნველყონ ციტრუსების ნარგავების მდგომარეობის მნიშვნელოვანი გაუმჯობესება და ციტრუსების წარმოებისა და დამზადების გადიდება.

წელს ციტრუსების მოსავალს კარგი პირი უჭირს. მოსალოდნელია დაახლოებით 50-60 ათასი ტონა ციტრუსები. ეს ავალებს „ხაკონსერვხილბოსტნის“ ხელმწიფო კომიტეტს ხანიშნულ მოემზადოს სეზონისათვის და უზრუნველყოს ციტრუსების მთელი მოსავლის შეუფერხებელი დამზადება და ტრანსპორტირება.

დიდი ამოცანები დგას ჩვენი რესპუბლიკის წინაშე ეთერზეთოვანთა ნედლეულის წარმოების დაგზე. მაგრამ, იმის შედეგად, რომ ზოგიერთი მუშაკი დაუდევრად ეკიდება ხათბურების მეურნეობის ორგანიზაციას, ირღვევა აგროტექნიკის წესები, ხათანადო დონეზე არ წარმოებს ბრძოლა მცენარეთა მავნებლებისა და დაავადებების წინააღმდეგ. ჩვენში ხისტემატურად ვერ სრულდება ეთერზეთოვანთა ნედლეულის წარმოებისა და დამზადების გეგმები. ამ ხაქმეში განსაკუთრებით ჩამორჩებიან აბაშის, ცხაკაიას, გულრიფშისა და სხვა რაიონები.

მეურნეობებმა, რომლებსაც ეს კულტურები მოჰყავთ, კვების მრეწველობის ხამინისტროს ყოველი ღონე უნდა იხმაროს, რათა უახლოეს დროში გადაჭრით აამაღლონ მეურნეობის ეს დარგი. ადგილობრივმა, პარტიულმა, საბჭოთა, ხასოფლო-სამეურნეო ორგანოებმა ისე უნდა წარმართონ კოლმეურნეობების, საბჭოთა მეურნეობების მუშების, ეთერზეთოვანთა ჯარხანა-საბჭოთა მეურნეობების მუშაკების მუშაობა, რომ უზრუნველყონ ეთერზეთოვანთა ნედლეულის წარმოებისა და დამზადების და ეთეროვანი ზეთების გამომუშავების გეგმების უთუოდ შესრულება.

ცნობილია, რომ ხურნელოვანი ჯიშების თამბაქო, რომელიც ჩვენს რესპუბლიკაში, უმთავრესად აფხაზეთში მოჰყავთ, სჭირდება ჩვენი ქვეყნის მთელ თამბაქოს მრეწველობას. ბოლო ოთხ წელიწადში კი თამბაქოს ნედლეულის ხაშუალოწლიურმა წარმოებამ შეადგინა 15 ათასი ტონა, მაშინ როცა ყველა შესაძლებლობა გვაქვს წელიწადში ვაწარმოოთ სულ ცოტა 17-18 ათასი ტონა თამბაქო. ასეთი მდგომარეობა ცხადყოფს, რომ მეთამბაქოობის ზოგიერთი რაიონის, უწინარეს ყოვლისა აფხაზეთის პარტიულმა, საბჭოთა და ხასოფლო-სამეურნეო ორგანოებმა შეასუსტეს ყურადღება ამ ძვირფასი ტექნიკური კულტურის წარმოებისადმი.

სკკპ ცენტრალური კომიტეტის პლენუმმა დიდი ყურადღება დაუთმო ბოსტნეულისა და კარტოფილის წარმოების შემდგომი გადიდების საკითხებს. ბოლო წლებში ჩვენში ბევრად გაიზარდა ამ პროდუქტების წარმოება და დამზადება. თუ 10 წლის წინათ ვამზადებდით 40-45 ათას ტონა ბოსტნეულსა და 10-12 ათას ტონა კარტოფილს, ახლა 3-4-ჯერ მეტს ვამზადებთ. მომავალშიც უნდა ვახორციელებდეთ საჭირო ღონისძიებებს კვების ამ პროდუქტების, განსაკუთრებით ბოსტნეულის წარმოების კიდევ უფრო გადიდებისათვის. ამ საქმეში გადამწყვეტი სიტყვა უნდა თქვან წალენჯიხის, ახალციხის, დმანისისა და სხვა რაიონების მეკარტოფილეებმა. უკეთ უნდა იმუშაონ აჭარის ასსრ მეურნეობებმა, რომლებიც ჩამორჩებიან კარტოფილის წარმოებასა და დამზადებაში.

წელს ჩვენში უნდა დამზადდეს სულ ცოტა 140 ათასი ტონა ბოსტნეული და 70 ათასი ტონა კარტოფილი. ესეც ავალებს ჩვენს დამამზადებლებს მოაწყონ ამ პროდუქტების დროულად მიღება, შენახვა, გადამუშავება და რეალიზაცია.

ჩვენ მთელი წლის მანძილზე უნდა უზრუნველვყოფდეთ მოსახლეობას ბოსტნეულით. ამისათვის საჭიროა დავიჭიროთ კვალსახბურებისა და სათბურების მეურნეობის მშენებლობა, უფრო სწრაფად გადავცეთ ხაექსპლოატაციოდ მშენებარე ხიმძლავრენი, უწინარეს ყოვლისა ახალი სათბურების კომბინატები. ამასთან დაკავშირებით ყოველწლიურად უნდა დავუჭიროთ მხარი გორის რაიონის მშრომელთა ინიციატივას, რომლებიც აშენებენ მძლავრ ხაკოლმეურნეო-ხათანადორისო სახათბურო მეურნეობას ახალი ბოსტნეულის მოსაყვანად. ბოსტნეულით თბილისის მოსახლეობის მომარაგებას გაუმჯობესებს 20-25 ჰექტარ ფართობზე აშენებული ახალი სახათბურო მეურნეობა, რომლის მშენებლობას საქართველოს სსრ სოფლის მეურნეობის სამინისტრო დაიწყებს მომავალ ხუთწლედში.

ამხანაგებო!

სკკპ ცენტრალური კომიტეტის პლენუმზე კვლავ ბაზგასმით აღინიშნა, რომ სოფლის მეურნეობის განვითარების მთავარი პრობლემა იყო და კვლავაც არის მარცვლეულის წარმოების გადიდება. სკკპ ცენტრალური კომიტეტის 1965 წლის მარტის პლენუმის შემდეგ მდგომარეობა ჩვენი ქვეყნის მარცვლეულის მეურნეობაში უკეთესისაკენ შეიცვალა. 1966-1969 წლებში მარცვლეულის ხაშუალოწლიური საერთო მოსავალი 162 მილიონ ტონას აღემატებოდა, რაც 32 მილიონი ტონით მეტია, ვიდრე წინა ხუთწლედში.

როგორც უკვე აღვნიშნეთ, ჩვენმა რესპუბლიკამ შეასრულა ხახელმწიფოსათვის მარცვლეულის შეყიდვის ხუთწლიანი გეგმა. გრძელდება ხახელმწიფოსათვის ზეგეგმითი პურის ჩაბარება. წელს წარმატებით მიმდინარეობს თავთავიანთა მოსავლის აღება და მარცვლეულის დამზადება. უკვე ჩაბარებულია 50 ათასი ტონა ხორბალი და ქერი. განსაკუთრებით კარგად იმუშავეს ყვარლის, ლაგოდეხის, მარნეულის, ახმეტის, გარდაბნისა და სხვა რაიონების მხვნელ-მთესველებმა, რომლებმაც უკვე გადაჭაბებით შეასრულეს ამ მარცვლეული კულტურების დამზადების გეგმები. მაგრამ უნდა მივაღწიოთ იმას, რომ სრულდებოდეს ყველა მარცვლეული კულტურის, მათ შორის სიმინდის დამზადების გეგმები.

მთლიანად კი მარცვლეულის მეურნეობის განვითარების ტემპებს ვერაფრით ვერ დავჯერდებით. მართალია, ჩვენში არის მეურნეობები, რომლებიც წლითიწლობით დიდ ფართობებზე იღებენ თავთავიანთა უხვ მოსავალს — ხაშუალოდ 22-23 ცენტნერს ჰექტარზე. ისეთი მეურნეობებიც კი გვაქვს, ხადაც ცალკეულ ნაკეთს ფართობებზე იღებენ ხამშუალოდ 30 და მეტ ცენტნერ მარცვლეულს ჰექტარზე. ასეთებია ყვარლის რაიონის ხოფლების შილდისა და ახალხოფლის კოლმეურნეობები, მარნეულის რაიონის ხამეურნეოსა და ალგეთის მერძევეობა-მებოსტნეობისა და მუღანლოს ხპეციალიზებული საბჭოთა მეურნეობები და სხვ. ლაგოდეხის რაიონში კი, მაგალითად, ხოფლების ახენის, ვარდისუბნის, ჭაბუკიანის კოლმეურნეობათა ცალკეულ ნაკვეთებზე მარცვლეული კულტურების მოსავლიანობა აღწევს 38-40 ცენტნერს ჰექტარზე.

მაგრამ ისეთი მეურნეობებიც გვაქვს, რომლებიც ხისტემატურად ვერ ასრულებენ მარცვლეულის დამზადების ხახელმწიფო გეგმებს და ხაშუალოდ ჰექტარზე იღებენ მხოლოდ 9-10 ცენტნერ მარცვლეულს. რესპუბლიკაში ჯერ კიდევ დაბალია სიმინდის მოსავლიანობა, განსაკუთრებით ხარჩუნა მიწებზე.

ყოველივე ეს ცხადყოფს, რომ ჩვენ ვერ ვიყენებთ არსებულ რეზერვებს. ბოლო იმის შესახებ, თუ რა რეზერვები გვაქვს, შეგვიძლია ვიმსჯელოთ მარნეულის რაიონის მაგალითით, ხადაც წინათ ჰექტარზე ხაშუალოდ ხისტემატურად იღებდნენ მხოლოდ 11-14 ცენტნერ მარცვლეულს. მიმდინარე წელს კი მარნეულის რაიონის მეურნეობებმა ხაშუალოდ ჰექტარზე მოიყვანეს 20 ცენტნერი თავთავიანი კულტურები და გვპირდებიან, რომ სიმინდს მოიყვანენ სულ ცოტა 30 ცენტნერს ჰექტარზე.

მარცვლეულის მეურნეობის შემდგომი აღმავლობის საკითხები კვლავაც უნდა იყოს რესპუბლიკის პარტიული, საბჭოთა და სასოფლო-სამეურნეო ორგანოების ყურადღების ცენტრში. აუცილებელი უნდა შევასრულოთ დასახული ამოცანა — უახლოეს 3-4 წელიწადში 20 ცენტნერამდე გავზარდოთ მარცვლეული კულტურების ხაშუალო მოსავლიანობა და ყოველწლიურად ვაწარმოოთ დაახლოებით 1 მილიონ ტონა მარცვლეული.

რა უნდა გაკეთდეს ამისათვის?

უწინარეს ყოვლისა ზუსტად უნდა ვიცავდეთ ხვნის, თესვის, მინერალური ხასუქების შეტანის აგროტექნიკური ვადებს, დროულად და მაღალხარისხოვნად ვუვლიდეთ ნათესებს, ეფექტიანად ვიყენებდეთ ხარწყვ წყალს, შემჭიდროებულ ვადებში და უდანაკარგოდ ვიღებდეთ მარცვლეული კულტურების მოსავალს.

ყოველივე ეს შესაძლებლობას მოგვცემს მივაღწიოთ ისეთ მდგომარეობას, რომ თვითეული რაიონი, თვითეული კოლმეურნეობა, თვითეული საბჭოთა მეურნეობა უთუოდ ასრულებდეს მარცვლეულის მოსავლის ხახელმწიფო გეგმებს. გეგმა ხომ კანონია და მისი შესრულება ყველა მეურნეობისათვის ხავალდებულოა.

ჩვენში კი არიან ცალკეული მეურნეობები და მთელი რაიონებიც, რომლებიც წლითიწლობით ვერ ასრულებენ ამა თუ იმ სახეობის პროდუქციის დამზადების ხახელმწიფო დავალებებს.

ვიცარ შევურიგდებით იმ ზოგიერთი ხელმძღვანელის ისეთ უპასუხისმგებლო დამოკიდებულებას თავიანთი პირდაპირი მოვალეობებისადმი, რომლებმაც როგორც ჩანს, დაივიწყეს, რომ სოფლის მეურნეობის პროდუქტების შესყიდვის გეგმების შეუსრულებლობა ხახელმწიფო დისციპლინის, აგრეთვე პარტიული დისციპლინის უხეში დარღვევაა.

ყველა კოლმეურნეობას, ყველა საბჭოთა მეურნეობას, ყველა ჩვენს ხელმძღვანელს მუდამ უნდა ახსოვდეს, რომ ხახელმწიფოსათვის მარცვლეულისა და სოფლის მეურნეობის სხვა პროდუქტების ჩაბარება და მიყიდვა ყოველთვის იყო და კვლავაც უნდა იყოს სოფლის თვითეული მშრომელის პირველი მცნება. აი რატომ უნდა ვზრდიდეთ მათ განუწყვეტლივ ამ მცნებისა და მისი უთუო შესრულებისათვის ღრმა პასუხისმგებლობის ხულისკვეთებით.

პლენუმზე განსაკუთრებული ყურადღება დაეთმო მეცხოველეობის შემდგომი აღმავლობის საკითხებს.

ჩვენს რესპუბლიკაში ბევრი რამ გაკეთდა სოფლის მეურნეობის ამ დარგის განვითარებისათვის. მაგრამ ამ ხაქმეში გვაქვს ხერიოზული ნაკლოვანებანი, რისთვისაც ვავსებთ ხამართლიანად გაკვეთრიტიკეს სკკპ ცენტრალური კომიტეტის ივლისის პლენუმზე. ამ კრიტიკას ვავსებთ ვეთანხმებით და უნდა განვახორციელოთ ღონისძიებანი, რათა გავადიდოთ ძროხის ნაწველი, გავაუმჯობესოთ პირუტყვის ჯიშობრივი შემადგენლობა, გავზარდოთ მეცხოველეობის პროდუქტიულობა.

ბარის რაიონების ხპეციალიზებულ მეურნეობებში ხაშუალოდ ვიღებთ 2.000-2.500 კილოგრამ რძეს. ხაშუალოდ რესპუბლიკაში კი გვაქვს 1.200 კილოგრამამდე რძე ერთ ხაფურაჟე ძროხაზე. რესპუბლიკის მთა რაიონების ბევრ მეურნეობაში კიდევ უფრო დაბალია ნაწველი — 1.000 კილოგრამზე ნაკლები.

ხაჭირო კი არის მივიღოთ მაღალი მთის ზონაში სულ ცოტა 1.000-1.500 კილოგრამი რძე თვითეულ ძროხაზე, ხოლო ბარისა და ხაგარეუბნო რაიონების მეურნეობებში ხაშუალო ნაწველი გავზარდოთ 3.000-3.500 კილოგრამამდე.

ჩვენი რესპუბლიკა ყოველწლიურად ასრულებს ხორცის დამზადების გეგმებს. მაგრამ მოსახლეობის მოთხოვნილება ჯერჯერობით მთლიანად ვერ კმაყოფილდება, მთავარი კი ის არის, რომ დამზადებული ხორცი ჩვენში ჯერ კიდევ საკმაოდ კარგი ხარისხისა ვერ არის. ამიტომ ჩვენი ამოცანაა, ხორცის წარმოების მნიშვნელოვან გადიდებასთან ერთად, გადაჭრით გავაუმჯობესოთ მისი ხარისხი.

ამისათვის უნდა მოვაგვაროთ პირუტყვის ინტენსიური სუქება, რათა ავამაღლოთ კონდიცია და ცხოველთა ხაშუალო წონა.

დიდი ხვედრითი წონა რესპუბლიკის მეცხოველეობაში, განსაკუთრებით მთა რაიონებში, აქვს მეცხვარეობას, რომელიც მეურნეობის ფრიად რენტაბელური დარგია. ეს გამოძლება დაეინახოთ ყაზბეგის რაიონის მაგალითით, ხადაც კოლმეურნეობანი მაღალ გარანტირებულ ფულად ანაზღაურებას აძლევენ კოლმეურნეებს ხაბანკო კრედიტების გამოუყენებლად.

იგივე შეიძლება ითქვას ვანის რაიონზე, რომლის მეურნეობანი ჯერ კიდევ ცოტა ბნის წინათ ჩამორჩენილი იყვნენ. ახლა კი, უნარიანი ხელმძღვანელობის მეობებით, ამ კოლმეურნეობებმა ხწრაფად დაძლიეს ხიძნელენი და მოწინავენი გახდნენ. ერთ წელიწადში ძროხის ხაშუალო ნაწველი გაიზარდა 466 კილოგრამით.

ბევრი რამ გაკეთდა ჩვენში ხაზოგადოებრივი მეფრინველეობის განვითარებისათვის. მნიშვნელოვნად გაიზარდა კვერცხისა და ფრინველის ხორცის წარმოება და ჩაბარება. უახლოეს 4-5 წელიწადში ფრინველის ხორცის წარმოება უნდა გავადიდოთ 20 ათას ტონამდე, ხოლო კვერცხისა — 500 მილიონ ცალამდე.

ამ მიზნით უნდა დავამთავროთ გორის, გომისა და კოდის მეფრინველეობის ფაბრიკების, აგრეთვე ნორიოს მეინდაურეობის ფერმების მშენებლობა, გავფართოოთ გაგრის, თბილისის, ბათუმის, თამარაშის მეფრინველეობის ფაბრიკები, აგრეთვე ხამტრედიისა და შირაქის მეფრინველეობის ხაბჭოთა მეურნეობანი და მთელი რიგი ხაინკუბატორო-მეფრინველეობის ხადგურები. ახალი ხუთწლედის

(დასასრული მე-2 გვერდზე).

მოხსენება ბეჭდება შემოკლებული სტენოგრამის მიხედვით.

ა. ნ. კოსიგინმა მიიღო

ირანის ეკონომიკის მინისტრი ხუშანგ ანსარი

28 ივლისს სსრ კავშირის მინისტრთა ხაბჭოს თავმჯდომარემ ა. ნ. კოსიგინმა ირანის ეკონომიკის მინისტრი ხუშანგ ანსარი, რომელიც ხაბჭოთა კავშირში ოფიციალური ვიზიტით იმყოფება როგორც ირანის მთავრობის ეკონომიური დელეგაციის მეთაური.

მიღების დროს გამართულ ხაუბარში ა. ნ. კოსიგინმა და ხ. ანსარიმ ერთმანეთს გაუზიარეს აზრები მთელ რიგ ხაკითხებზე, რომლებიც ეხება მომავალ ხუთწლეულში ხაბჭოთა კავშირ-ირანის ეკონომიური ურთიერთობის განვითარებას, და ორივე მხარისათვის ხაინტერესო სხვა ხაკითხებზე.

მიღებამ მეგობრულ ვითარებაში ჩაიარა. (ხაკდესი).

ჰავანაში ჩავიდა საბჭოთა კავშირის დელეგაცია

ჰავანა, 23 ივლისი. (ხაკდესი). დღეს აქ ჩამოვიდა საბჭოთა კავშირის დელეგაცია სკკპ ცენტრალური კომიტეტის მდივნის კ. თ. კატუშევის მეთაურობით. დელეგაცია მონაწილეობას მიიღებს ეროვნული აჯანყების დღის 26 ივლისის დღესასწაულში.

ჰავანის საერთაშორისო აეროპორტში საბჭოთა კავშირის დელეგაციას შეხვდნენ კუბის კომპარტიის ცენტრალური კომიტეტის მეორე მდივანი, რევოლუციური შეიარაღებული ძალების მინისტრი რაულ კასტრო და სხვა ოფიციალური პირები.

ვაჭრობის მუშაკთა დღესასწაული

23 ივლისს მოსკოვში გაიმართა ვაჭრობის მუშაკის დღისადმი მიძღვნილი საზეიმო კრება. მოხსენება გააკეთა სსრ კავშირის ვაჭრობის მინისტრმა ა. ი. სტრუშინმა.

საცალო საქონელბრუნვის გადიდების ხუთწლედის დავალება, თქვა ხან. წარმატებით სრულდება. გაიზარდა ხორცის, რძის, თევზის, აგრეთვე ხამრეწველო საქონლის ვაყიდვა. დაჩქარებული ტემპით ვითარდება ვაჭრობა სოფლად.

ხუთწლედის დამდეგიდან ქვეყანაში გაიხსნა რამდენიმე ათასი თვითმომხახურების მაღაზია. საქონლის ვაყიდვის ეს პროგრესული ფორმა ვაფართოვდება. თვითმომხახურების მეთოდმა გაამართლა თავისი დანიშნულება ხამრეწველო ნაწარმის ვაჭრობაშიც. უკვე გაიხსნა ორი ათასამდე ასეთი მაღაზია.

კრების მონაწილეებმა მისასალმებელი წერილი გაუგზავნეს სკკპ ცენტრალურ კომიტეტს, სსრ კავშირის უმაღლეს ხაბჭოს პრეზიდიუმსა და სსრ კავშირის მინისტრთა ხაბჭოს.

ხაზეიმო ხხდომაში მონაწილეობდნენ სკკპ ცენტრალური კომიტეტის პოლიტბიუროს წევრი, სსრ კავშირის მინისტრთა ხაბჭოს თავმჯდომარის პირველი მოადგილე ა. ტ. მჰზუკაშვილი და სკკპ ცენტრალური კომიტეტის განყოფილების გამგე ი. ი. კაბაკოვი. (ხაკდესის კორ.).

სრულიად რუსეთის კოლმეურნეობათა ხაბჭოს ხხდომა

23 ივლისს მოსკოვში გაიხსნა სრულიად რუსეთის კოლმეურნეობათა ხაბჭოს ხხდომა. ხხდომაში მონაწილეობენ სკკპ ცენტრალური კომიტეტის, რუსეთის სფსრ მინისტრთა ხაბჭოს, ხამინისტროთა და უწყებათა პასუხისმგებელი მუშაკები. ხაბჭოს წევრები განიხილავენ სკკპ ცენტრალური კომიტეტის 1970 წლის ივლისის პლენუმის შედეგებს, კოლმეურნეობებში კაპიტალური მშენებლობის მდგომარეობასა და მისი გაუმჯობესების ღ

ამხანაგ ვ. პ. მჟავანაძის მოხსენება

(დასასრული)

მაღაძეზე უნდა აშენდეს მეფრინველეობის რამდენიმე ახალი ფაბრიკა, როგორიც არის ოჩამჩირის, ცხინვალის, ახალციხის, მეფრინველეობის ფაბრიკები, გამარჯვების ფაბრიკის ორი რიგი და ქობულეთის მეფრინველეობის ფაბრიკა.

ამ ბოლო ხანს რესპუბლიკაში ფართოდ გითარდება მეფრინველეობის საკოოპერაციო-მეურნეობათაშორისო ფერმებისა და მეფრინველეობის ფაბრიკების მშენებლობა.

მოსაწონია ინიციატივა, რომელიც გამოიჩინეს ჩვენმა მშენებლებმა — თბილისის „გვირაბმშენის“ კოლექტივმა, სოფლის მეურნეობის სამინისტროს სამშენებლო ორგანიზაციებმა, რომლებმაც გადაწყვიტეს ვადამდე ჩაიყვანონ მწყობრში მეფრინველეობის ობიექტები. მშენებლებს დიდ პრაქტიკულ დახმარებას უწევენ პარტიის გორისა და თეთრი წყაროს რაიკომები მუშახელითა და ტრანსპორტით მშენებლობათა უზრუნველყოფაში.

საქართველოს სსრ სახელმწიფო საგებო კომიტეტმა, რესპუბლიკის სოფლის მეურნეობის სამინისტრომ, „საქსოფლტექნიკამ“ ყველაფერი უნდა იღონონ იმისათვის, რომ მშენებარე ობიექტები დროულად უზრუნველყონ საჭირო მასალებითა და მოწყობილობებით.

მაგრამ მეცხოველეობის პროდუქტების წარმოების გადიდებისათვის უმთავრესი, უმნიშვნელოვანესი, გადამწყვეტია მყარი საკვები ბაზის შექმნა, მისი გაფართოება და განმტკიცება.

კომბინირებული საკვების წარმოება უნდა გავზარდოთ 700 ათას ტონამდე წელიწადში. ამისათვის ჩვენში აშენდება კომბინირებული საკვების ორი ახალი ქარხანა. ამავე დროს უნდა გავადიდოთ ძვალხორცის და თევზის ფხვნილის, საკვები საფუარების, ვიტამინიანი ბალახის ფხვნილისა და სხვა სახის საკვების წარმოება.

დიდი მასშტაბით უნდა განვაახლოთ ცილოვანი ნივთიერებებით მდიდარი ისეთი მნიშვნელოვანი კულტურების წარმოება და დამზადება, როგორიც არის ხოია და ბარდა.

უნდა გავადიდოთ საკვები კულტურების, კერძოდ, სახილოსე სიმინდის მოსავლიანობა, გავზარდოთ საკვები ძირხვენების, ნაოჭა ბალახების, განსაკუთრებით მრავალწლოვანი ბალახების სამუალო მოსავლიანობა. ყველა ჩვენი კოლმეურნეობა და საბჭოთა მეურნეობა მხარს უნდა უჭერებდეს ისეთი რაიონების მოწინავე მეურნეობებს, როგორიცაა წითელწყაროს რაიონი, სადაც შარშან საშუალოდ ჰექტარზე მიიღეს 140 ცენტნერამდე საკვები ძირხვენები, გორის რაიონი, სადაც საბჭოთა მეურნეობების ძირხვენების საშუალო მოსავლიანობამ შეადგინა 190 ცენტნერი; როგორიც არის ლაგოდეხისა და გურჯაანის რაიონები, სადაც მრავალწლოვანი ბალახების მოსავლიანობა საშუალოდ ჰექტარზე გაზარდეს 95-97 ცენტნერამდე. ან მცხეთის რაიონი, სადაც საშუალოდ ჰექტარზე მოიყვანეს 96 ცენტნერზე მეტი ერთწლოვანი ბალახები.

ბევრ რაიონში ნაკლები ყურადღება ეთმობა ბუნებრივი სათიბე-ბისა და საძოვრების მდგომარეობის გაუმჯობესებას, რის შედეგადაც მათი პროდუქტიულობა ჯერ კიდევ ძალიან დაბალია.

ამხანაგებო!

ხუთწლედის ოთხი წლის მანძილზე სამშენებლო-სამონტაჟო სამუშაოთა გეგმა 102 პროცენტით შესრულდა. აშენდა მეფრინველეობის ფაბრიკები. მინერალური ხასუქების საწყობები, ხარემონტო სანჯარობები, მეცხოველეობის სადგომები, ბოლნის, ბოსტნეულისა და კარტოფილის საცავები, სათბურები, კვალსათბურები და სხვა ობიექტები.

მწყობრში ჩადგა 42 ათასი ჰექტარი სარწყავი ფართობი და 36 ათასი ჰექტარი დაშრობილი მიწები.

ახალ ხუთწლედში კაპიტალური დაბანდებანი სოფლის მეურნეობის განვითარებისათვის, როგორც მთლიანად ქვეყანაში, ისე ჩვენს რესპუბლიკაშიც, მნიშვნელოვნად გაიზრდება.

ეს დიდ პასუხისმგებლობას აკისრებს ჩვენს პარტიულ, საბჭოთა და სასოფლო-სამეურნეო ორგანოებს. უნდა გამოვტანოთ გაკვეთილები წარსული წლების პრაქტიკიდან და უველაფერი ვიღონოთ, რომ დროულად და მთლიანად, უველაზე ეფექტიანად გამოვიყენოთ ჩვენთვის გამოყოფილი კაპიტალური დაბანდებანი, არ დავუშვათ ჩამორჩენა გეგმით გათვალისწინებული უველა ობიექტის და, პირველ რიგში, საწარმოო დანიშნულების ობიექტების მშენებლობაში.

უნდა გავითვალისწინოთ, რომ მარტო სარწყავი მიწების მატება მომავალ ხუთწლედში მიაღწევს 70 ათას ჰექტარს, ხოლო დაშრობილი მიწებისა — 50 ათას ჰექტარს. მწყობრში ჩადგება ზემო ალაზნის სარწყავი სისტემის პირველი რიგი, განხორციელდება დასაშრობი ქსელის რეკონსტრუქცია კოლხეთის დაბლობის ცალკეულ მასივებზე და ლაგოდეხის რაიონის წითელგორის დასაშრობი სისტემის რეკონსტრუქცია, აშენდება ლიახვის წყალსაცავი.

განსაკუთრებული ყურადღება უნდა დავუთმოთ წალკის, ახალციხის, ადიგენის რაიონების, აგრეთვე ქართლის ზონის ფართობების რწყვას. ჩაის პლანტაციების მორწყვასთან ერთად, უნდა უზრუნველვყოთ ციტრუსების ბაღების მორწყვა, სადაც გვალვიან წლებში ნაყოფის გამონასკვის პერიოდში გვაქვს მოსავლის მნიშვნელოვანი დანაკარგები.

უნდა განვახორციელოთ ღონისძიებანი, რომ თვითდან ავიცილოთ გარღვევა კოლხეთის დაბლობის დაშრობასა და ათვისებას შორის, რაც ზოგჯერ იწვევს სამელიორაციო სამუშაოთა განმეორებითი ჩარიგების საჭიროებას. დაშრობილი მიწები უნდა განვიყენოთ დანიშნულებისამებრ და დაშრობა, ისევე როგორც კოლხეთის დაბლობის ათვისება, ვაჩარმოოთ ზუსტად გეგმის მიხედვით.

ამხანაგებო!

ამ ბოლო ოთხი წლის მანძილზე ბევრ მეურნეობაში მნიშვნელოვნად შემცირდა დაწაბარჯები, უზრუნველყოფილია შრომის ნაყოფიერების შემდგომი ზრდა, რამაც განაპირობა კოლმეურნეობათა შემოსავლისა და კოლმეურნეთა შრომის ანაზღაურების გადიდება, შემცირდა ეკონომიურად სუსტ კოლმეურნეობათა რიცხვი.

ამასთანავე რესპუბლიკაში ჯერ კიდევ ცოტა როდია ზარალიანი მეურნეობანი, რომლებიც მძიმე ფინანსურ მდგომარეობაში არიან. ეს უუარისობის, წარმოების არსებული რეზერვების ცუდად გამოუყენების, ხასიათლო-სამეურნეო კულტურების დაბალი მოსავლიანობის, ისევე როგორც მეცხოველეობის დაბალი პროდუქტიულობის, ფინანსური დისციპლინის დარღვევის შედეგია.

ზოგიერთი კოლმეურნეობა უოველწლიურად დიდ თანხებს ახმარს არასწარმოო დანიშნულების ნაგებობათა მშენებლობას, თანაც მათ უსახყიდლოდ ხარგებლობისათვის გადასცემს ხოლმე სამინისტროებს, უწყებებსა და ორგანიზაციებს, რომლებიც ამ ნაგებობათა ღირებულებას კი არა, იჯარასაც არ იხდიან. შემდგომში ასეთი პრაქტიკა გადაჭრით უნდა ვარეყოთ.

ბევრ კოლმეურნეობაში სეროზული ნაკლოვანებანია ეკონომიურ, საფინანსო-სამეურნეო საქმიანობაში, სათანადოდ მოგვარებული არ არის აღრიცხვა და შრომის ანაზღაურება. ადგილებზე აკლიათ ანგარიშწარმოებისა და საფინანსო დარგის კვალიფიციური მუშაკები, სოფლის მეურნეობის სამმართველოთა საკონტროლო-ბარეზიო აპარატს ხშირად ჯერ კიდევ ჰკლავს მომძაღებული კადრები.

განსაკუთრებით მძიმე ფინანსური მდგომარეობა შეიქმნა ლენტეხის, თიანეთის, ახალქალაქის, სარეხრის, დმანისის, წალკის, თეთრი წყაროს, კახეთის, ხობის რაიონების კოლმეურნეობებში, სამხრეთ ოსეთის ავტონომიურ ოლქში.

სეროზული ნაკლოვანებები და საფინანსო-სამეურნეო საქმიანობის დარღვევებია ახალქალაქის, ბაბუის, დმანისის და გარდაბნის რაიონების ბევრ საბჭოთა მეურნეობაში, რის შედეგადაც გასული წელი დიდი ზარალით დაამთავრეს. ყოველივე აქედან სოფლის მეურნეობის სამინისტრომ, ადგილობრივმა პარტიულმა, საბჭოთა ორგანოებმა უნდა გამოიტანონ სერიოზული დასკვნები. საჭიროა თვითეულ კოლმეურნეობაში, თვითეულ საბჭოთა მეურნეობაში შევაღმოჭოთ საფინანსო-სამეურნეო საქმიანობის მდგომარეობა და უახლოეს ხანში მთლიანად აღმოვფხვრათ არსებული ნაკლოვანებანი და დარღვევები.

ახლა ვამუშავებთ ეკონომიურად სუსტი მეურნეობების განმტკიცების კონკრეტულ ღონისძიებებს. ჩვენთან შემოდის ბევრი მოწინავე მეურნეობის წინადადებანი, რომ რეალურ დახმარებას გაუწევენ ჩამორჩენილ კოლმეურნეობებსა და საბჭოთა მეურნეობებს, ყურადღებით უნდა განვიხილოთ ყველა ეს წინადადება და შევარჩიოთ ყველაზე საყურადღებო, ყველაზე მისაღები წინადადებანი.

საფინანსო-სამეურნეო საქმიანობის საკითხებში, ისევე როგორც სხვა საკითხებში, კოლმეურნეობათა პირველადმა პარტიულმა ორგანიზაციებმა უფრო სრულად უნდა განახორციელონ სკკპ წესდებით მინიჭებული კოლმეურნეობების გამგეობათა საქმიანობისადმი კონტროლის უფლება. პარტიის რაიკომებმა ავრეთვე განსაკუთრებული ყურადღება უნდა დაუთმონ ამ საკითხებს და პირველადი პარტიული ორგანიზაციების მეცადინეობა წარმართონ ამ საკითხების განხორციელებისათვის, კომუნისტებმა აღზარდონ საწესდებო მოთხოვნების განუხრელად დაცვის სულისკვეთებით.

სკკპ ცენტრალური კომიტეტის პლენუმზე აღინიშნა, რომ სოფლის მეურნეობის ინტენსიფიკაციის საჭიროება ახალ ამოცანებს უსახავს მეცნიერებას.

ჩვენი სამეცნიერო-საკვლევი დაწესებულებანი ბევრ რამეს აკეთებენ სასოფლო-სამეურნეო წარმოების განვითარებისათვის, მაგრამ ზოგიერთი ჩვენი ინსტიტუტის მუშაობაში, მაგალითად, როგორიც არის სატყეო ინსტიტუტი, საქართველოს მცენარეთა დაცვის სამეცნიერო-საკვლევი ინსტიტუტი, სეროზული ნაკლოვანებებია. კვლავინდებურად ცუდად წარმოებს ბრძოლა სასოფლო-სამეურნეო მცენარეთა ისეთი დაავადებების წინააღმდეგ, როგორიც არის წვრილფოთოლა სიხუმუჰე, ნაძვის დიდი ლაფნებუბიანი და სხვა მავნებლები, რომლებსაც დიდი ზიანი მოაქვთ ჩვენი ტყეებისათვის.

1965 წელს მცენარეთა დაცვის ინსტიტუტში შეიქმნა ნაძვის დიდ ლაფნებუბიანთან ბრძოლის მეთოდების შემუშავებული სპეციალური განყოფილებაც კი, რომელიც 54 კაცს, მათ შორის მეცნიერებათა ოთხ დოქტორს და ცხრა კანდიდატს აერთიანებს. მაგრამ არსებითი ცვლილებანი ამ ლაფნებუბიასთან ბრძოლაში არ მომხდარა.

პარტიულმა, საბჭოთა, სასოფლო-სამეურნეო ორგანოებმა, მეცნიერებმა, სოფლის მეურნეობის ხელმძღვანელებმა და სპეციალისტებმა უფრო ეფექტიანად უნდა გამოიყენონ პრაქტიკული მეცნიერული კვლევის შედეგები, ენერგიულად დანერგონ ისინი წარმოებაში.

სკკპ ცენტრალური კომიტეტის პლენუმმა ბაზი გაუსვა, რომ ჩვენი სოფლის მეურნეობის მატერიალურ-ტექნიკური ბაზის საკითხი ძირეული და მთავარია. სოფლის მეურნეობაში კაპიტალურ დაბანდებათა გადიდებასთან, ქიმიზაციის ტემპების გაძლიერებასთან, მიწების მელიორაციის განვითარებასთან ერთად ამ ბაზის შექმნისა და განმტკიცებისათვის გადამწყვეტი მნიშვნელობა აქვს სასოფლო-სამეურნეო პროცესების მექანიზაციას, რომელიც მთელი სასოფლო-სამეურნეო წარმოების ეფექტიანობის ამაღლების საფუძველს შეადგენს.

ჩვენში არაერთხელ აღინიშნა ნაკლოვანებანი, რომლებიც „საქსოფლტექნიკის“ და მისი ადგილობრივი ორგანოების მუშაობაშია. მაგრამ, სამწუხაროდ, საქმის მდგომარეობა ჯერჯერობით არ უმჯობესდება. კვლავინდებურად სოფლის მეურნეობაში მთელი რიგი შრომატევადი პროცესების მექანიზაცია დაბალ დონეზეა, რაც ძლიერ აფერხებს შრომის ნაყოფიერების ზრდას, განსაკუთრებით მეცხოველეობაში. „საქსოფლტექნიკის“ მუშაკებისაგან მოველით, რომ გადებრით გარდაქმნიან მუშაობას — რაც შეიძლება მალე დანერგავენ ახალ მანქანებსა და მექანიზმებს სასოფლო-სამეურნეო წარმოებაში, ქმედით დახმარებას გაუწევენ კოლმეურნეობებსა და საბჭოთა მეურნეობებს მიწების ქიმიზაციაში, ტექნიკის მაღალხარისხოვან შეკეთებაში, ხოლო რაც მთავარია მიწათმოქმედებასა და მეცხოველეობის პროდუქტების წარმოების ზრდის მტკიცე წინამძღვრების შექმნაში.

პლენუმმა მრეწველობას უველა დარგს მოუწოდა აქტიური მონაწილეობა მიეღოთ კოლმეურნეობებისა და საბჭოთა მეურნეობების წარმოების ხელახალ ტექნიკურ შეიარაღებაში, თანამედროვე სასოფლო-სამეურნეო მანქანების, აგრეგატების, კვანძებისა და სათადარიგო ნაწილების გამოშვების გადიდებაში.

ჩვენი რესპუბლიკის ისეთ სამრეწველო საწარმოთა კოლექტივების სახელოვნად, როგორიც არის თბილისის ჩარხსაშენებლო და ელმავალსაშენებლო ქარხნების, ჭუთაისის მცირეგაბარიტიანი ტრაქტორების ქარხანა, ზესტაფონის ფეროშენადნობთა ქარხანა, ჰიდროპრესის მარგანეცის ტრესტი და სხვ., უნდა ითქვას, რომ ისინი სკკპ ცენტრალური კომიტეტის ივლისის პლენუმის შემდეგ მაშინვე ჩაებნენ სოციალისტური კონკურენტის მანქანებისა და მოწყობილობის, საწნეხი და სხვა მასალების მოწოდების გადიდების დამატებითი ვალდებულებების გამოკვლევების სასოფლო-სამეურნეო წარმოებაში უახლესი ტექნიკის დანერგვისათვის მუშაობაში.

თბილისის საავიაციო ქარხანაში, რომელიც რესპუბლიკის ერთ-ერთი მოწინავე საწარმოა, უკვე შეუდგნენ სართიჭაილის მერძევეობის ბაბოტნეობის საბჭოთა მეურნეობის ხელახალ ტექნიკურ შეიარაღებას.

ზოგიერთ სამინისტროს, უწყებასა და საწარმოს, რომლებიც უშუალოდ უნდა მონაწილეობდნენ სოფლის მეურნეობის მატერიალურ-ტექნიკური ბაზის განმტკიცებასა და განვითარებაში, მაგალითად, ფოთის ნავსადგურის, ზესტაფონის ფეროშენადნობთა ქარხანა, ჰიდროპრესის ქარხანა, ზესტაფონის ფეროშენადნობთა ქარხანა, ჭიათურის მარგანეცის ტრესტი და სხვ., უნდა ითქვას, რომ ისინი სკკპ ცენტრალური კომიტეტის ივლისის პლენუმის შემდეგ მაშინვე ჩაებნენ სოციალისტური კონკურენტის მანქანებისა და მოწყობილობის, საწნეხი და სხვა მასალების მოწოდების გადიდების დამატებითი ვალდებულებების დადებაში. ეს ძალიან კარგია და ჩვენ გვჯერა, რომ ისინი ამ ვალდებულებებს პატიოსნად შეასრულებენ.

ამავე დროს ჩვენ ვერ დავფარავთ იმას, რომ ზოგიერთი ჩვენი მუშაკი ვერ დაუფასებია მეურნეობის წესიერად გაძღოლას, უაღრესადაც არ ეკიდება ხალხის დოვლათს, ვერ ანგარიშობს თვითეულ კაპიკს, არ უფრთხილდება ამ კაპიკს.

ფაქტები მოწმობენ, რომ ადგილებზე ხალხის კაპიკს არ უფრთხილდებიან არა მარტო იმიტომ, რომ ზოგჯერ დაუდევრად, უპასუხისმგებლოდ ეკიდებიან ხალხის დოვლათს, არამედ იმიტომ, რომ არ იციან, ვერ ისწავლეს ნამდვილი ანგარიში, ღრმა ეკონომიური ანალიზი. ამისათვის, რა თქმა უნდა, საჭიროა ეკონომისტთა, ბუღალტერთა, მოანგარიშეთა კარგად მომზადებული კადრები, რომლებმაც იციან არა მარტო სწორი ანგარიში, არამედ მეურნეობის გონივრული გაძღოლა, მისი განვითარების პერსპექტივის დანახვა.

ამიტომ ჩვენი ერთ-ერთი უმნიშვნელოვანესი ამოცანა ის არის, რომ სახელმწიფო ფესრიბი დავამყაროთ ჩვენი კოლმეურნეობებისა და საბჭოთა მეურნეობების საფინანსო-სამეურნეო საქმიანობაში, ვისწავლოთ თვითეული კაპიკის გაფრთხილებას.

მესამე საკითხი უშუალოდ დაკავშირებულია პირველ ორ საკითხთან. ამ ბოლო წლების მანძილზე მნიშვნელოვნად განვამტკიცეთ კოლმეურნეობების თავმჯდომარეების, საბჭოთა მეურნეობების დირექტორების შემადგენლობა, რომელთა შორის ბევრია გამოცდილი, საქმის მცოდნე ადამიანი, მათ შორის უმაღლესი განათლების მქონე ადამიანები, სოფლის მეურნეობის სპეციალისტები. მაგრამ სოფლად ცოტა როდი გვყავს სუსტი, საკოლმეურნეო წარმოების უუნარო ორგანიზატორები, ზოგჯერ უსუსური მუშაკებიც კი.

სწორედ ამით აიხსნება ის, რომ ხშირად იცვლებიან კოლმეურნეობების თავმჯდომარეები და საბჭოთა მეურნეობების დირექტორები ასპინძის, ზუგდიდის, კასპის, ონის, თერჯოლის, ცაგერის, წალენჯიხის, წულუკიძის რაიონებში, აფხაზეთის, აჭარისა და სამხრეთ ოსეთის ზოგიერთ რაიონში, აგრეთვე სხვა რაიონებში. ყველა ხოლმე, რომ ადგილიდან ადგილზე გადაჰყავთ მუშაკები, რომლებმაც საქმეს თავი ვერ გაართვეს.

საჭიროა ავამაღლოთ როლი და პასუხისმგებლობა თითოეულ მეურნეობის სამმართველოთა უფროსებისა და სპეციალისტების თავმჯდომარეთა მოვალეობათა ასრულებაში, ვიბრძოლოთ იმისათვის, რომ პერსონალური პასუხისმგებლობა ეფორიულ ხასიათს არ ატარებდეს, რომ პერსონალური პასუხისმგებლობა ეფორიული ხასიათი ატაროს სოფლის მეურნეობის მოდგმარეობისათვის, საფინანსო-სამეურნეო საქმიანობისათვის, კოლმეურნეობებსა და საბჭოთა მეურნეობებში ალრიცხვისა და ანგარიშგებისა და შრომის ორგანიზაციისათვის.

ახლა სოფლის მეურნეობას ძველებურად ვეღარ ვაწარმოებთ, ხანმარისი აღარ არის ზოგადი მითითების მიცემა, საჭიროა, რომ ჩვენი პარტიული, საბჭოთა და სამეურნეო მუშაკები უფრო ღრმად სწვდებოდნენ საქმის არსს, ერკვეოდნენ სოფლის მეურნეობის ეკონომიკაში ,რომ უფრო კარგად იცოდნენ მისი სპეციფიკა.

ამრიგად, ამოცანა ის არის, რომ უნარიანად შევარჩიოთ კადრები, მოვთხოვნებითა და გეზკითად ღელვარდოთ ისინი, ხოლო-რად გავაანალიზოთ მუშაკები სასოფლო-სამეურნეო წარმოების გადაწყვეტ უბნებზე.

ჩვენი ნაკლოვანებების ერთ-ერთი მთავარი მიზეზი ის არის, რომ მუშაკთა გარკვეულმა ნაწილმა დაკარგა პასუხისმგებლობის გრძნობა მინდობილი საქმისათვის, რომ ჩვენში რამდენადმე შესუსტდა დისციპლინა, შემცირდა მომთხოვნელობა მუშაკებისადმი.

ჯერ კიდევ არიან ხელმძღვანელები, რომლებიც ანიავებენ ხალხის დოვლათს, ფლანგავენ, არადანშესწორებისაშები ხარჯავენ კოოპერაციულ სახსრებს. ჯერ კიდევ არის ხალხის დოვლათის დატაცებისა და მითვისების შემთხვევები.

უველა ამ ანტისახელმწიფოებრივი მოვლენის წინააღმდეგ ჩვენი პარტიული კომიტეტები, პირველადი პარტიული ორგანიზაციები უაღრესად მწვავე, უაღრესად შეურიგებელ ბრძოლას უნდა ეწეოდნენ. თავის მხრივ სახამართლოსა და პროკურატურის ორგანოები უფრო ოპერატიულად, უფრო გადაჭრით უნდა ებრძოდნენ ამგვარ ფაქტებს.

პარტიის საოლქო, საქალაქო, რაიონული კომიტეტები კოლმეურნეობებისა და საბჭოთა მეურნეობების პირველადი პარტიული ორგანიზაციები უნდა იჩვენებდნენ მაღალ მომთხოვნელობას უკლებლივ უველა მუშაკისადმი, ზრდიდნენ კადრებს საქმისადმი სახელმწიფოებრივი დამოკიდებულების სულისკვეთებით.

ამრიგად, ჩვენი ერთ-ერთი უპირველესი ამოცანა ის არის, რომ უფრო გაბედულად ვამხილოთ ნაკლოვანებანი, ყოველი ღონისძიებით განვავითაროთ კრიტიკა და თვითკრიტიკა, გავაღიდოთ მომთხოვნელობა ჩვენი კადრებისადმი, ჩავუნერგოთ მათ თავის კოლექტივში, თავის პარტორგანიზაციათა საქმის მდგომარეობისათვის მაღალი პასუხისმგებლობის გრძნობა, გადავარიო და განვამტკიცოთ პარტიული და სახელმწიფო დისციპლინა.

სწორედ ამ უმნიშვნელოვანესი ამოცანების გადაჭრისაკენ უნდა იყოს მიმართული ჩვენი პარტიული ორგანიზაციების მთელი საქმიანობა, მთელი ჩვენი ორგანიზატორული და პოლიტიკურ-აღმზრდელობითი მუშაობა.

ჩვენს წინაშე მდგომი ამოცანების განსორციელებისათვის საჭიროა გავაღიდოთ სოფლად პირველადი პარტიული ორგანიზაციების, უველა ჩვენი სასოფლო პარტიული კომიტეტის ავტორიტეტი, კერძო უფრო ავამაღლოთ კომუნისტების ავანგარდული როლი კოლმეურნეობებისა და საბჭოთა მეურნეობების წარმოების გადამწყვეტ უბნებზე.

ჩვენს სოფლის მეურნეობაში მუშაობს 83 ათასზე მეტი კომუნისტი, 86 ათასი კომკავშირელი. ეს ხომ დიდი ძალაა, საჭიროა მხოლოდ უნარიანად წარვმართოთ იგი!

საჭიროა გამუდმებით ვეცოთარებდეთ ხალხის შემოქმედებითს ენერგიასა და მასების ინიციატივას, უფრო ფართოდ გავშალოთ სოციალისტური შეჯიბრება, აღმოვფხვრათ მის ორგანიზაციაში ფორმალიზმი და კამპანიურობა. მშრომელთა კოლექტივებსა და ვალდებულებანი უნდა განვამტკიცოთ სეროზული ორგანიზატორული მუშაობით. მთელი ჩვენი ორგანიზაციულ-პარტიული, აღმზრდელობითი მუშაობა უნდა ვაწარმოოთ სამეურნეო ამოცანებთან მჭიდრო, განუყრელი კავშირით.

სკკპ ცენტრალური კომიტეტის ივლისის პლენუმის გადაწყვეტილებანი დიდ და სეროზულ ამოცანებს უსახავენ პარტს. ჩვენი რესპუბლიკური, რაიონული და ხაქალაქო გაზეთების რედაქციები, საქართველოს სსრ მინისტრთა საბჭოს რადიომაუწყებლობისა და ტელევიზიის სახელმწიფო კომიტეტი მოწოდებული არიან ფართო პროპაგანდას უწევდნენ ცენტრალური კომიტეტის პლენუმის გადაწყვეტილებათა ღრმა ახსნის, სისტემატურად, ოპერატიულად, საქმის ცოდნით ამუქებდნენ სოფლის მშრომელთა, რესპუბლიკის უველა მშრომელის ბრძოლას სოფლის მეურნეობის უსწრაფესი აღმავლობისათვის.

ჩვენი პირველი რიგის ამოცანაა დავრაზმოთ მთელი ჩვენი აქტივი, უველა კომუნისტი, რესპუბლიკის უველა მშრომელნი სკკპ ცენტრალური კომიტეტის ივლისის პლენუმის მიერ დასახულ ღონისძიებათა შესასრულებლად, განვაზორციელოთ მისი გადაწყვეტილებანი, გადავიქცეთ ისინი რეალურ, პრაქტიკულ საქმეებად სასოფლო-სამეურნეო წარმოების დაჩქარებული „განვითარებისათვის“, ღირსეულად შევხვდეთ საბჭოთა კავშირის კომუნისტური პარტიის XXIV ყრილობას და საქართველოს საბჭოთა ხელისუფლების დამყარების 50 წლისთავს.

მთელი ძალღონე მოვუყაროთ სკკპ ცენტრალური კომიტეტის ივლისის პლენუმის გადაწყვეტილებათა შესრულებას

საქართველოს კომპარტიის ცენტრალური კომიტეტის პლენუმი

უდიდესი პოლიტიკური და შრომითი აღმავლობა სუფევს საქართველოს ქალაქებსა და სოფლებში. დიდი აღფრთოვანებით შეხვდნენ მშრომელნი სკკპ ცენტრალური კომიტეტის პლენუმის გადაწყვეტილებათა განხორციელებისათვის ბრძოლაში ჩაებნენ სოფლის მშრომელნი, პარტიული და საბჭოთა ორგანიზაციები. ადამიანთა აზრები და გრძნობები მიმართულია იქითკენ, რომ მისცენ სამშობლოს მიწათმოქმედებისა და მეცხოველეობის მეტი პროდუქტი, წარმატებით შეასრულონ სოფლის მეურნეობის შემდგომი აღმავლობის ამოცანა. ამ სახიხარულო მოვლენებს უსვამდა ხაზს ამხ. ვ. პ. მჟავანაძის მოხსენების უსვამდა ხაზს ამხ. ვ. პ. მჟავანაძის მოხსენების გამო გამართული კამათის უველა მონაწილე.

სკკპ ცენტრალური კომიტეტის ივლისის პლენუმმა, თქვა საქართველოს კომპარტიის აფხაზეთის საოლქო კომიტეტის პირველმა მდივანმა ვ. ო. გოგსაძემ, მიიღო ჩვენს ქვეყანაში სოფლის მეურნეობის შემდგომი აღმავლობის გაშლილი პროგრამა.

სოფლის მეურნეობის დარგში დიდ მნიშვნელოვანი ამოცანების შესრულება მოითხოვს პარტიული ორგანოებისაგან ყურადღების მოხსენებაში ივლისის პლენუმზე, ერთ-ერთი მთავარი და პირველი რიგის ამოცანაა უახლოეს პერიოდში. ჩვენი აგტონომიური რესპუბლიკის სოფლის მეურნეობის განსაკუთრებით ისაჭიროება ტექნიკა სამთო მიწათმოქმედებისათვის. ხშირად გვესმის, რომ მეცნიერებმა და კონსტრუქტორებმა მანქანების მთელი კომპლექსები შექმნეს სამთო მიწათმოქმედებისათვის, მაგრამ ამ მანქანებს ჩვენ ვერ ვხედავთ, ისინი ძალიან ცოტაა. კონსტრუქტორთა და მანქანათმშენებელთა ვალია დაეხმარონ სოფლის ტექნიკით.

დიდ წარმატებებს მიაღწიეს ჩვენმა მეცნიერებმა, თქვა აჭარის ასსრ მინისტრთა საბჭოს თავმჯდომარემ ე. ვ. ლეკიშვილმა, რომელიც სისტემატურად ასრულებენ ახალი პლანტაციების გაშენებისა და ნაყოფის დამზადების გეგმებს. მათ ვალდებულება აიღეს მიმდინარე წლის მოიყვანონ 50 ათასი ტონა ციტრუსები. ამასთანავე უნდა აღინიშნოს, რომ საზოგადოებრივ მეურნეობათა ხვედრითი წონა ციტრუსების დამზადებაში ჯერ კიდევ საკმარისი არ არის. ჯარადან მუშაობენ აჭარის მეჩაიეებიც, რომლებმაც წარმატებით შეასრულეს თავიანთი ვალდებულებანი.

სკკპ ცენტრალური კომიტეტის ივლისის პლენუმის დასახმა მეცხოველეობის პროდუქტიულობის გაზრდის დიდი ამოცანები. უნდა აღინიშნოს, რომ ამ დიდმნიშვნელოვან საქმეში ჯერ ბევრია ზარალიანი კოლმეურნეობა. ფინანსური სიძნელენი მთელ რიგ რაიონებში იმის შედეგია, რომ დარღვეულია საკოლმეურნეო ცხოვრების წესდების მოთხოვნები.

მოება, წარმატებით სრულდება სოფლის მეურნეობის ძირითადი პროდუქტების დამზადების სახელმწიფო გეგმები. მაგრამ, აღინიშნა სოფლის მეურნეობის მინისტრმა მ. ბ. ღვინჯილიამ, გამოუყენებელი რეზერვები ძალიან ბევრი გვაქვს, მათი გამოყენება საშუალებას მოგვცემს მნიშვნელოვნად გავზარდოთ კვების პროდუქტებისა და მრეწველობისათვის საჭირო ნედლეულის წარმოება.

ამხ. ღვინჯილიამ აღიარა სოფლის მეურნეობის სამეწინასწარმეტყველო სამმართველოში ბოლო დროს მომხდარი ცვლილებანი, რომელიც 54 კაცს, მათ შორის მეცნიერებათა ოთხ დოქტორს და ცხრა კანდიდატს აერთიანებს. მაგრამ არსებითი ცვლილებანი ამ ლაფნებუბიასთან ბრძოლაში არ მომხდარა.

პარტიულმა, საბჭოთა, სასოფლო-სამეურნეო ორგანოებმა, მეცნიერებმა, სოფლის მეურნეობის ხელმძღვანელებმა და სპეციალისტებმა უფრო ეფექტიანად უნდა გამოიყენონ პრაქტიკული მეცნიერული კვლევის შედეგები, ენერგიულად დანერგონ ისინი წარმოებაში.

სკკპ ცენტრალური კომიტეტის პლენუმმა ბაზი გაუსვა, რომ ჩვენი სოფლის მეურნეობის მატერიალურ-ტექნიკური ბაზის საკითხი ძირეული და მთავარია. სოფლის მეურნეობაში კაპიტალურ დაბანდებათა გადიდებასთან, ქიმიზაციის ტემპების გაძლიერებასთან, მიწების მელიორაციის განვითარებასთან ერთად ამ ბაზის შექმნისა და განმტკიცებისათვის გადამწყვეტი მნიშვნელობა აქვს სასოფლო-სამეურნეო პროცესების მექანიზაციას, რომელიც მთელი სასოფლო-სამეურნეო წარმოების ეფექტიანობის ამაღლების საფუძველს შეადგენს.

ჩვენში არაერთხელ აღინიშნა ნაკლოვანებანი, რომლებიც „საქსოფლტექნიკის“ და მისი ადგილობრივი ორგანოების მუშაობაშია. მაგრამ, სამწუხაროდ, საქმის მდგომარეობა ჯერჯერობით არ უმჯობესდება. კვლავინდებურად სოფლის მეურნეობაში მთელი რიგი შრომატევადი პროცესების მექანიზაცია დაბალ დონეზეა, რაც ძლიერ აფერხებს შრომის ნაყოფიერების ზრდას, განსაკუთრებით მეცხოველეობაში. „საქსოფლტექნიკის“ მუშაკებისაგან მოველით, რომ გადებრით გარდაქმნიან მუშაობას — რაც შეიძლება მალე დანერგავენ ახალ მანქანებსა და მექანიზმებს სასოფლო-სამეურნეო წარმოებაში, ქმედით დახმარებას გაუწევენ კოლმეურნეობებსა და საბჭოთა მეურნეობებს მიწების ქიმიზაციაში, ტექნიკის მაღალხარისხოვან შეკეთებაში, ხოლო რაც მთავარია მიწათმოქმედებისა და მეცხოველეობის პროდუქტების წარმოების ზრდის მტკიცე წინამძღვრების შექმნაში.

პლენუმმა მრეწველობას უველა დარგს მოუწოდა აქტიური მონაწილეობა მიეღოთ კოლმეურნეობებისა და საბჭოთა მეურნეობების წარმოების ხელახალ ტექნიკურ შეიარაღებაში, თანამედროვე სასოფლო-სამეურნეო მანქანების, აგრეგატების, კვანძებისა და სათადარიგო ნაწილების გამოშვების გადიდებაში.

ჩვენი რესპუბლიკის ისეთ სამრეწველო საწარმოთა კოლექტივების სახელოვნად, როგორიც არის თბილისის ჩარხსაშენებლო და ელმავალსაშენებლო ქარხნების, ჭუთაისის მცირეგაბარიტიანი ტრაქტორების ქარხანა, ზესტაფონის ფეროშენადნობთა ქარხანა, ჰიდროპრესის მარგანეცის ტრესტი და სხვ., უნდა ითქვას, რომ ისინი სკკპ ცენტრალური კომიტეტის ივლისის პლენუმის შემდეგ მაშინვე ჩაებნენ სოციალისტური კონკურენტის მანქანებისა და მოწყობილობის, საწნეხი და სხვა მასალების მოწოდების გადიდების დამატებითი ვალდებულებების დადებაში. ეს ძალიან კარგია და ჩვენ გვჯერა, რომ ისინი ამ ვალდებულებებს პატიოსნად შეასრულებენ.

ამავე დროს ჩვენ ვერ დავფარავთ იმას, რომ ზოგიერთი ჩვენი მუშაკი ვერ დაუფასებია მეურნეობის წესიერად გაძღოლას, უაღრესადაც არ ეკიდება ხალხის დოვლათს, ვერ ანგარიშობს თვითეულ კაპიკს, არ უფრთხილდება ამ კაპიკს.

ფაქტები მოწმობენ, რომ ადგილებზე ხალხის კაპიკს არ უფრთხილდებიან არა მარტო იმიტომ, რომ ზოგჯერ დაუდევრად, უპასუხისმგებლოდ ეკიდებიან ხალხის დოვლათს, არამედ იმიტომ, რომ არ იციან, ვერ ისწავლეს ნამდვილი ანგარიში, ღრმა ეკონომიური ანალიზი. ამისათვის, რა თქმა უნდა, საჭიროა ეკონომისტთა, ბუღალტერთა, მოანგარიშეთა კარგად მომზადებული კადრები, რომლებმაც იციან არა მარტო სწორი ანგარიში, არამედ მეურნეობის გონივრული გაძღოლა, მისი განვ

მთელი ძალღონე მოვახმაროთ სკკპ ცენტრალური კომიტეტის ივლისის პლენუმის გადაწყვეტილებათა შესრულებას

(დასასრული)

ჭოლა მეურნეობებში — 2,2 ჰექტარამდე. მეტი ყურადღება უნდა დაუთმოთ სასოფლო-სამეურნეო ტექნიკის სწორ და რაციონალურ გამოყენებას. ბევრი რამ უნდა გავაკეთოთ სოფლის მექანიზატორთა კვალიფიციური კადრების მომზადებისა და შენარჩუნებისათვის.

ამხ. კერესელიძემ ხაზგასმით აღნიშნა, რომ სოფლის მეურნეობის მატერიალურ-ტექნიკური ბაზის შემდგომ განვითარებას ხელს უშლის ის, რომ არ არის კარგი ბაზა სატექმონტაჟო მანქანების დასამზადებლად. ამით ვისარგებლა, რომ ბევრი სასარგებლო წინადადება და ჩანაფიქრი განუხორციელებელი რჩება. მან ილაპარაკა აგრეთვე იმის შესახებ, რომ საჭიროა საკონსტრუქტორო სამუშაოების თავმოყრა ერთ დაწესებულებაში. უკანასკნელ წლებში საზღვარგარეთის ბევრი ქვეყანა დიდ ინტერესს იჩენს ჩვენს საკრედ მანქანა „საქართველოსადმი". თერმოტანტა ქვეყანამ უკვე გვითხოვა ეს მანქანები, ამასთან დაკავშირებით მან დასვა საკითხი მანქანა „საქართველოს" გამოშვების ხარისხის გაუმჯობესების შესახებ.

გაკვეთილები მეცხოველეობის პროდუქტების წარმოების

განსაკუთრებული მნიშვნელობა ენიჭება მეცხოველეობის პროდუქტების წარმოებას. სკკპ ცენტრალური კომიტეტის პოლიტბიუროს და სსრ კავშირის მინისტრთა საბჭოს განაზორციელეს ღონისძიებანი, რომ გაძლიერდეს კოლმეურნეობებისა და საბჭოთა მეურნეობების მატერიალური დაინტერესება ხორცის, რძის, კვერცხისა და მატყლის წარმოებისა და სახელმწიფოსათვის მიყიდვის გადიდებით. ახალი შესასყიდი ფასები, ფერმების ტექნიკით აღჭურვა, სხვა ღონისძიებანი საშუალებას მოგვცემენ მეცხოველეობა ვაწარმოოთ საკმაოდ რენტაბელურად. ახლა ბევრ რამ არის დამოკიდებული ჩვენზე, იმაზე, თუ როგორ გავანაღდებთ ამ წანამძღვრებს, როგორ იქნება ორგანიზებული შრომა ფერმებში, საკვების წარმოება, ჯიშსაშენი სამუშაოები, საექტერინარო მომსახურება. ჩვენში არის კოლმეურნეობები და საბჭოთა მეურნეობები, აგრეთვე ბევრი ადამიანი, რომლებიც კარგად უძღვებიან მეცხოველეობას. უფრო ფართოდ უნდა გამოვიყენოთ მათი გამოცდილება, მეცნიერთა რეკომენდაციები და მაშინ საქმეც კარგად წავა.

წითელწყაროს რაიონის სოფელ ზემო ქედის სტალინის სახელობის კოლმეურნეობის თავმჯდომარემ პ. ა. ბერბაძემ თქვა, რომ კოლმეურნეობამ გადაწარბებით შეასრულა სოფლის მეურნეობის პროდუქტების წარმოებისა და დამზადების ზუსტწლიანი გეგმა. სოფლის მეურნეობის განვითარებაში მოპოვებული წარმატებებისათვის კოლმეურნეობას სამუდამოდ გადაეცა საქართველოს კომპარტიის ცენტრალური კომიტეტის, საქართველოს სსრ უმაღლესი საბჭოს პრეზიდიუმის, მინისტრთა საბჭოსა და პროფსაბჭოს გარდამავალი წითელი დროშა.

კარგად დაიწყეს შემოქედელებმა მიმდინარე წელიც. დიდი გადაგბრუებით შესრულდა ხორცის, რძისა და კვერცხის წარმოების ნაძვარი წლის გეგმა. მნიშვნელოვანი გადაჭარბებით შესრულდა სასელმწიფოსათვის ხორცის მიყიდვის გეგმა.

კოლმეურნეობის გამგეობამ და პარტიულმა ორგანიზაციამ, რომლებიც ხელმძღვანელობენ სკკპ ცენტრალური კომიტეტის ივლისის პლენუმის გადაწყვეტილებებით, შეიმუშავეს სოფლის მეურნეობის შემდგომი განვითარების მიზანმიმდინარე ღონისძიებანი. გადაწყვეტილია მეცნიერებისა და ტექნიკის მიღწევათა დანერგვის, მინერალური და ორგანული სასუქების ეფექტიანი გამოყენების საფუძველზე კიდევ უფრო აამაღლონ მიწათმოქმედების და მეცხოველეობის კულტურა. ამჟამად უნდა გამოვიყენოთ მათი გამოცდილება, მარცვლის მოსავლიანობა საშუალოდ ჰექტარზე გადაჰქონდა 20 ცენტნერს, სიმინდისა — 27 ცენტნერს, ეთერზეთოვანი კულტურებისა — 96 ცენტნერს. წინა ხუთწლედთან შედარებით რაიონის კოლმეურნეობებსა და საბჭოთა მეურნეობებში მნიშვნელოვნად გაიზარდა შრომის ნაყოფიერება. მთელ რიგ დარგებში შემცირდა პროდუქციის თვითღირებულება.

დიდი შრომითი აქტივობის ვითარებაში დაიწყო ხუთწლედის დამამთავრებელი წელიც. რაიონმა გადაჭარბებით შეასრულა ხორცის წარმოების გეგმა, რომლის მოსავლიანობა საშუალოდ ჰექტარზე 21 ცენტნერი იყო. მაგრამ არსებული რეზერვების მთლიანად რიდი ვიყენებთ, ვიდ უშუალებს, რომ ცალკეული მეურნეობები მცირე მოსავალს იღებენ.

მთელ რიგ კოლმეურნეობებსა და საბჭოთა მეურნეობებში მაღალია მეცხოველეობის პროდუქციის თვითღირებულება. მიუხედავად იმისა, რომ ყველეულიერად სრულდება სახელმწიფოსათვის ხორცისა და რძის მიყიდვის დავალებანი, ჩვენს რაიონში მეცხოველეობა რენტაბელური არ არის. მეცხოველეობის აღმავლობას აფერხებდა ფერმების სუსტი ტექნიკური აღჭურვა, აგრეთვე, რაც მთავარია, არ გვქონდა საკმარისი საკვები ბაზა. უფრო რაციონალურად უნდა გამოვიყენებდით საკარმიდამო ნაკვეთები და ჩვენ ვალდებული ვართ ყველა საშუალება მივიღოთ ხელი ყველა სახეობის საკვების დამზადების ტექნოლოგიის შესწავლას, ავამოქმედოთ უმუშევარი ტექნიკა და კონცენტრირებული საკვების წარმოების ყველა რეზერვი.

სოფლის მეურნეობის გაძვითარება ყველას საქმეა

სკკპ ცენტრალური კომიტეტის ივლისის პლენუმის მიერ დასახული სამუშაოთა პროგრამა აგზარებს ყოველივეს, რაც გააჯანსაღებულა სოფლის მეურნეობის დარგში. „ყველა ჩვენ მიერ დასახული ღონისძიება, — თქვა თავის მოხსენებაში სკკპ ცენტრალური კომიტეტის გენერალური მდივანმა ლ. ი. ბრეჟნევმა, — ხელს შეუწყობს საკოლმეურნეო წყობილებისა და საბჭოთა მეურნეობების შემდგომ განმტკიცებას. ამ ღონისძიებებს პრინციპიული მნიშვნელობა ექნებათ მუშებისა და გლეხების კავშირის განმტკიცებისათვის, ხელს შეუწყობენ კომუნისტური საზოგადოების შენებლობის საქმეში".

სკკპ ცენტრალური კომიტეტის ივლისის პლენუმის დადგენილება ხელმძღვანელობს ყველა სამეურნეო ორგანიზაციის მუშაობაში. ეს დადგენილება ნათლად ასახავს ლენინური პარტიის ზრუნვას მშრომელი მასების უდიდეს შრომითს აღტაცებას, ეწევა მათ ენერგიულ ორგანიზატორულ მუშაობას კომუნისტური საზოგადოების მატერიალურ-ტექნიკური ბაზის შესაქმნელად.

სკკპ ცენტრალური კომიტეტის ივლისის პლენუმის დადგენილებათა შესრულებისათვის საჭიროა გულმოდგინე და საქმიანი მუშაობა სოფლად სოციალისტური შეჯიბრების გასაშლელად რეზერვებისა და შესაძლებლობების უკეთ და უფრო სრულად გამოყენებისათვის, შრომის ნაყოფიერების გადიდებისათვის. ამ მიზნით უნდა გამოვიყენოთ იდეურ-აღმზრდელობითი და ორგანიზაციული მუშაობის ყველა საშუალება. ამის შესახებ ილაპარაკა პარტიის საშუალის რაიკომის პირველმა მდივანმა ლ. ა. ნოზაძემ.

მარცვლეულის წარმოება, აღნიშნა მან, როგორც სკკპ ცენტრალური კომიტეტის ივლისის პლენუმზე ითქვა, ძირითადი პრობლემაა. საჭიროა ყოველი ღონისძიებით გავაღიდოთ მარცვლეულის მოსავლიანობა საშუალოდ ჰექტარზე. ეს მით უფრო მნიშვნელოვანია, რომ ჩვენში დაბალია მარცვლეულის მოსავლიანობა. საკმაოდ არა გვაქვს სარწყავი ფართობები, რაც ხელს უშლის თავთავიანი კულტურებისა და სიმინდის წარმოების გადიდებას. ამიტომ რაიონის მეურნეობებს დიდად დაეხმარება ახალი სარწყავი სისტემების მშენებლობა.

რაიონში გაიხალა შეჯიბრება ყველა კულტურის მოსავლიანობის ამაღლებისა და პირუტყვის პროდუქტიულობის გადიდებისათვის. თვითეული კოლმეურნეობასა და საბჭოთა მეურნეობაში შემუშავებულია მიწათმოქმედების კულტურის, ნიადაგის ნაყოფიერების ამაღლების, ყველაზე მოსავლიანი ჯიშების დანერგვის, თესლბრუნვის ათვისების ეფექტიანი ღონისძიებანი. მოქმედებაში მოგვყავს წარმოების რეზერვები.

საქართველოს სოფლის მეურნეობის მშრომელთა საერთო წარმატებებში, თქვა პარტიის უფროსის რაიკომის პირველმა მდივანმა პ. პ. ჰიმშიაშვილმა, ჩვენი რაიონის მშრომელებსაც მიუძღვით წვლილი. მნიშვნელოვანი შედეგები მოვიპოვეთ მიმდინარე წელს. აქ პირველი სიტყვა თქვეს მეჩაიეებმა, რომლებმაც დღეისათვის მოკრიფეს 27.748 ტონა ნედლეული, ანუ წლიური გეგმის 84,4 პროცენტი. მოკრეფილი ფოთლის 71 პროცენტი პირველი ხარისხისაა. განხორციელდა სერიოზული ღონისძიებანი კოლმეურნეობათა მემდგომი ეკონომიური და ორგანიზაციული განმტკიცებისათვის. ამ საქმეში დაგვხმარა სამალოო მეურნეობაში რეზერვების გაუმჯობესებისა და მომჭირნეობის რეჟიმის გაძლიერების შესახებ სკკპ ცენტრალური კომიტეტის, სსრ კავშირის მინისტრთა საბჭოს, საკავშირო პროფსაბჭოსა და სრულიად საკავშირო ალკ ცენტრალური კომიტეტის წერილის განხილვა. კოლმეურნეობებსა და საბჭოთა მეურნეობებში მიმდინარეობს დიდი მუშაობა რეზერვების შეკრებ გამოყენებისათვის. შრომის ნაყოფიერების გადიდებისა და არასაწარმოო ხარჯების შემცირებისათვის.

მტკიცდება შრომის დისციპლინა, კოლმეურნეები სულ უფრო მეტად მონაწილეობენ წარმოებაში. პარტიის რაიკომი პირველადს პარტიულ ორგანიზაციებთან ერთად მუშაობს სუსტი კოლმეურნეობების ეკონომიკის განმტკიცებისათვის. ამ მეურნეობებს ხელმძღვანელებად კოლმეურნეების ვერჩიეთ სპეციალისტებს, — ზეინკლებს, ხარატებს, მჭედლებს, ელექტრიკოსებს, მექანიზატორებს.

პარტკომის გორის რაიონის პირველმა მდივანმა ო. ა. ბზიშვილმა აღნიშნა გორის რაიონის სოფლის მეურნეობის მშრომელთა წარმატებები და ამასთან ერთად თქვა, რომ სოფლის მეურნეობისადმი ხელმძღვანელობაში არის ნაკლოვანებები. პარტიის რაიკომმა, პირველადმა პარტიულმა ორგანიზაციებმა და სამეურნეო ორგანოებმა შეიმუშავეს იმ ფაქტორების შემცირებას და სამართლიან ხელფასს. კორესპონდენტის სიტყვით, ბევრი მათგანი ან სჯერდება ამ მოთხოვნებს, არამედ

გამოვიყენოთ მეცნიერების ყველა რეზერვი

სოფლის მეურნეობის შემდგომი განვითარების ამოცანების წარმატებით შესრულებისათვის საჭიროა გულმოდგინე და საქმიანი მუშაობა სოფლად სოციალისტური შეჯიბრების გასაშლელად რეზერვებისა და შესაძლებლობების უკეთ და უფრო სრულად გამოყენებისათვის, შრომის ნაყოფიერების გადიდებისათვის. ამ მიზნით უნდა გამოვიყენოთ იდეურ-აღმზრდელობითი და ორგანიზაციული მუშაობის ყველა საშუალება. ამის შესახებ ილაპარაკა პარტიის საშუალის რაიკომის პირველმა მდივანმა ლ. ა. ნოზაძემ.

მარცვლეულის წარმოება, აღნიშნა მან, როგორც სკკპ ცენტრალური კომიტეტის ივლისის პლენუმზე ითქვა, ძირითადი პრობლემაა. საჭიროა ყოველი ღონისძიებით გავაღიდოთ მარცვლეულის მოსავლიანობა საშუალოდ ჰექტარზე. ეს მით უფრო მნიშვნელოვანია, რომ ჩვენში დაბალია მარცვლეულის მოსავლიანობა. საკმაოდ არა გვაქვს სარწყავი ფართობები, რაც ხელს უშლის თავთავიანი კულტურებისა და სიმინდის წარმოების გადიდებას. ამიტომ რაიონის მეურნეობებს დიდად დაეხმარება ახალი სარწყავი სისტემების მშენებლობა.

რაიონში გაიხალა შეჯიბრება ყველა კულტურის მოსავლიანობის ამაღლებისა და პირუტყვის პროდუქტიულობის გადიდებისათვის. თვითეული კოლმეურნეობასა და საბჭოთა მეურნეობაში შემუშავებულია მიწათმოქმედების კულტურის, ნიადაგის ნაყოფიერების ამაღლების, ყველაზე მოსავლიანი ჯიშების დანერგვის, თესლბრუნვის ათვისების ეფექტიანი ღონისძიებანი. მოქმედებაში მოგვყავს წარმოების რეზერვები.

საქართველოს სოფლის მეურნეობის მშრომელთა საერთო წარმატებებში, თქვა პარტიის უფროსი რაიკომის პირველმა მდივანმა პ. პ. ჰიმშიაშვილმა, ჩვენი რაიონის მშრომელებსაც მიუძღვით წვლილი. მნიშვნელოვანი შედეგები მოვიპოვეთ მიმდინარე წელს. აქ პირველი სიტყვა თქვეს მეჩაიეებმა, რომლებმაც დღეისათვის მოკრიფეს 27.748 ტონა ნედლეული, ანუ წლიური გეგმის 84,4 პროცენტი. მოკრეფილი ფოთლის 71 პროცენტი პირველი ხარისხისაა. განხორციელდა სერიოზული ღონისძიებანი კოლმეურნეობათა მემდგომი ეკონომიური და ორგანიზაციული განმტკიცებისათვის. ამ საქმეში დაგვხმარა სამალოო მეურნეობაში რეზერვების გაუმჯობესებისა და მომჭირნეობის რეჟიმის გაძლიერების შესახებ სკკპ ცენტრალური კომიტეტის, სსრ კავშირის მინისტრთა საბჭოს, საკავშირო პროფსაბჭოსა და სრულიად საკავშირო ალკ ცენტრალური კომიტეტის წერილის განხილვა. კოლმეურნეობებსა და საბჭოთა მეურნეობებში მიმდინარეობს დიდი მუშაობა რეზერვების შეკრებ გამოყენებისათვის. შრომის ნაყოფიერების გადიდებისა და არასაწარმოო ხარჯების შემცირებისათვის.

მტკიცდება შრომის დისციპლინა, კოლმეურნეები სულ უფრო მეტად მონაწილეობენ წარმოებაში. პარტიის რაიკომი პირველადს პარტიულ ორგანიზაციებთან ერთად მუშაობს სუსტი კოლმეურნეობების ეკონომიკის განმტკიცებისათვის. ამ მეურნეობებს ხელმძღვანელებად კოლმეურნეების ვერჩიეთ სპეციალისტებს, — ზეინკლებს, ხარატებს, მჭედლებს, ელექტრიკოსებს, მექანიზატორებს.

პარტკომის გორის რაიონის პირველმა მდივანმა ო. ა. ბზიშვილმა აღნიშნა გორის რაიონის სოფლის მეურნეობის მშრომელთა წარმატებები და ამასთან ერთად თქვა, რომ სოფლის მეურნეობისადმი ხელმძღვანელობაში არის ნაკლოვანებები. პარტიის რაიკომმა, პირველადმა პარტიულმა ორგანიზაციებმა და სამეურნეო ორგანოებმა შეიმუშავეს იმ ფაქტორების შემცირებას და სამართლიან ხელფასს. კორესპონდენტის სიტყვით, ბევრი მათგანი ან სჯერდება ამ მოთხოვნებს, არამედ

ჩვენი ქალაქები

ზრდეგა იჩალის კომპარტიის რიგებში

ზოვი, 23 ივლისი. (საკდესი). როგორც გახეთი „ტერტა "იუწყება, 20 ივლისისთვის ტალიის კომპანიტური პარტიის 1.458.358 წევრსა უკვე მიიღო 1970 წლის პარტიული ბილეთები.

ძეგნა გრძელდეგა

როგორც უკვე ვიუწყებოდით, 18 ივლისს ჩრდილოეთ ატლანტიკის რაიონში დაიკარგა კავშირი „ან-22" თვითმფრინავთან, საბორტო ნომერი 09303, რომელიც კეფლავიკის (ისლანდია) აეროპორტიდან გაფრინდა პერუში. თვითმფრინავს მიჰქონდა სამედიცინო მოწყობილობა მიწისძვრის გამო დაზარალებული მოსახლეობისათვის.

„ან-22" თვითმფრინავის საძებნელად გაიგზავნა სპეციალურად გამოყოფილი საჰაერო თვითმფრინავების ჯგუფი, რომელიც ამჟამად განაგრძობს იმ რაიონის გამოკვლევას, სადაც, ვარაუდით, დაიკარგა თვითმფრინავი. გრენლანდიის სამხრეთ კიდის რაიონში გაიგზავნა ახლომახლო მყოფი საჰაერო თვითმფრინავი ფლოტის გემები, რომლებიც ავრეთვე მონაწილეობენ „ან-22" თვითმფრინავის ძებნაში.

ყველა ქვეყნის მთავრობებისადმი საჰაერო მთავრობის მიმართვის პასუხად საბჭოთა თვითმფრინავის ძებნა დაიწყეს კანადის, ამერიკის, დანიისა და ნორვეგიის გემებმა და ავიაციამ. ძებნა გრძელდება. (საკდესი).

ბსოფლიო დღეს

მუშათა დასვრეტა გრენადაში

ლონდონი, 24 ივლისი. (საკდესი). ესპანეთის ქალაქ გრენადაში პოლიციამ ცეცხლი დაუშინა მშენებელ მუშათა დემონსტრაციის მონაწილეებს. 14 დემონსტრანტი დაიჭრა, ხაში მათგანი მალე გარდაიცვალა. დემონსტრანტების ამ მხეცური დახვრეტის შესახებ, რაც 23 ივლისს მოხდა, იუწყება გაზეთ „გარდიანის" მადრიდელი კორესპონდენტი. კორესპონდენციიდან ჩანს, რომ ამბავი განვითარდა შემდეგნაირად. 2-3 ათასი მშენებელი გამოვიდა დემონსტრაციაზე გრენადაში. მათ წინააღმდეგ გამოიყვანეს პოლიციელები, რომლებმაც დაიპატრეს რამდენიმე დემონსტრანტი. დემონსტრანტებმა პოლიციელებს ქვა დაუშინეს. პოლიციამ სროლა ატეხა. შეორე ღილით სამი მოკლული მუშა მალულად დაასაფლავეს ქალაქის სასაფლაოზე, რადგან ეშინოდათ ახალი მღელვარებისა.

როგორც კორესპონდენტი ეუწყება, მდგომარეობა გრენადაში დაძაბულია, მრავალი პოლიციელი პატრულობს მთავარ ქუჩებსა და ქალაქის მუშათა რაიონს. ასამდე ადამიანი, მათ შორის მუშების ცოლები, დემონსტრაციის დახვრეტის წინააღმდეგ პროტესტის ნიშნად დაიკავა ქალაქის ტაძარი.

მშენებელ მუშათა გაფიცვა სამხრეთ ესპანეთში გრძელდება. მშენებლები მოითხოვენ სამუშაო კვირის შემცირებას და სამართლიან ხელფასს. კორესპონდენტის სიტყვით, ბევრი მათგანი ან სჯერდება ამ მოთხოვნებს, არამედ

რევაზ იაკობის-ძე ფრუიძე

ერთგული ბიბლიოთეკა

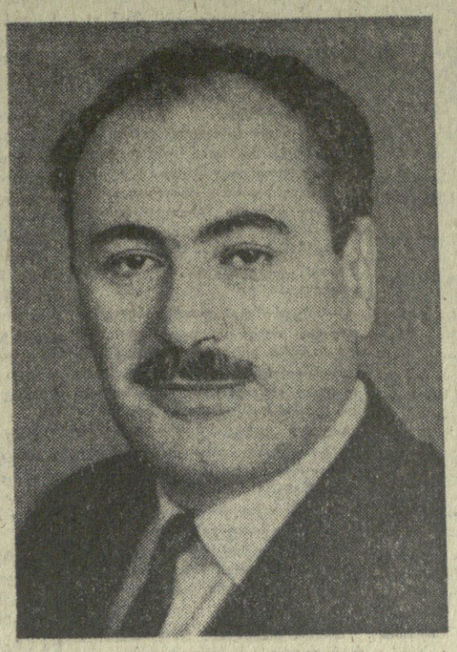

საქართველოს პარტიულმა ორგანიზაციამ, რესპუბლიკის მშრომელებმა მძიმე დანაკლისი განიცადეს. 28 ივლისს უეცრად გარდაიცვალა თვალსაჩინო პარტიული და სახელმწიფო მოღვაწე, საქართველოს კომუნისტური პარტიის ცენტრალური კომიტეტის ბიუროს წევრი, საქართველოს სსრ მინისტრთა საბჭოს თავმჯდომარის პირველი მოადგილე, საქართველოს სსრ საგარეო საქმეთა მინისტრი, სსრ კავშირის უმაღლესი საბჭოსა და საქართველოს სსრ უმაღლესი საბჭოს დეპუტატი რევაზ იაკობის-ძე ფრუიძე.

რ. ფრუიძის მთელი ცხოვრება და მოღვაწეობა ხალხისადმი, პარტიისადმი, კომუნიზმის მშენებლობის საქმისადმი თავდადებული სამსახურის მაგალითია.

რ. ფრუიძე დაიბადა 1928 წლის აპრილში ქ. თბილისში. 1940 წელს საშუალო სკოლის დამთავრების შემდეგ შევიდა საქართველოს ს. კიროვის სახელობის ინდუსტრიულ ინსტიტუტში. 1941 წელს გაწვეულ იქნა საბჭოთა არმიის რიგებში და 1942 წლის ოქტომბრიდან 1943 წლის თებერვლამდე, იყო რა ტანკსაწინააღმდეგო ქვემეხის მეთაური, მონაწილეობდა დიდ სამამულო ომში. დაჭრის შემდეგ დათხოვნილ იქნა თადარიგში და 1943 წლის მაისიდან 1946 წლის ნოემბრამდე მუშაობდა თბილისის დიმიტროვის სახელობის საავიაციო ქარხანაში ტექნიკოსად. ამავე დროს განაგრძობდა სწავლას საქართველოს ინდუსტრიულ ინსტიტუტში, რომლის დამთავრების შემდეგ 1953 წლამდე მუშაობდა ინჟინრად ავიატრანსპორტისა და შეჭანიზაციის დარგში სამოქალაქო საჰაერო ფლოტის საქართველოს სამმართველოში.

1947 წელს რ. ფრუიძე შევიდა საბჭოთა კავშირის კომუნისტური პარტიის რიგებში.

1953 წლიდან რ. ფრუიძე პარტიულ სამუშაოზეა. იგი მუშაობდა საქართველოს კპ ცენტრალური კომიტეტის ინსტრუქტორად, სამრეწველო-სატრანსპორტო განყოფილების გამგის მოადგილედ. 1961 წელს რ. ფრუიძე არჩეულ იქნა საქართველოს კპ თბილისის საქალაქო კომიტეტის პირველ მდივნად, ხოლო 1965 წლის აპრილში — საქართველოს კპ ცენტრალური კომიტეტის მდივნად და პრეზიდიუმის წევრად. 1970 წლის აპრილიდან რ. ფრუიძე საქართველოს სსრ მინისტრთა საბჭოს თავმჯდომარის პირველი მოადგილე და საგარეო საქმეთა მინისტრია.

რ. ფრუიძე არაერთგზის იყო არჩეული თბილისის მშრომელთა დეპუტატების საქალაქო საბჭოს, საქართველოს სსრ უმაღლესი საბჭოს დეპუტატად, იყო სსრ კავშირის VI და VIII მოწვევის უმაღლესი საბჭოს დეპუტატი.

სსრ კავშირის VIII მოწვევის უმაღლესი საბჭოს პირველ სესიაზე მიმდინარე წლის ივლისში რ. ფრუიძე არჩეულ იქნა ეროვნების საბჭოს ტრანსპორტისა და კავშირგაბმულობის საკითხთა მუდმივი კომისიის თავმჯდომარედ.

საქართველოს სსრ სახალხო მეურნეობის, მეცნიერებისა და კულტურის განვითარებაში მიღწეული წარმატებებისათვის რ. ფრუიძე დაჯილდოებული იყო ლენინის ორდენით, აგრეთვე სსრ კავშირის მედლებით.

უველგან, სადაც უნდა გაეგზავნა იგი პარტიას, რ. ფრუიძე მუშაობდა აქტიურად, მთელ თავის ძალებს, ენერგიას, ცოდნას, ხელმძღვანელისა და ორგანიზატორის ნიჭს ახმარდა დაკისრებული ამოცანების შესრულებას.

პარტიის თბილისის საქალაქო კომიტეტის პირველი მდივნის პოსტზე რ. ფრუიძემ დიდი მუშაობა გასწია თბილისის საქალაქო მეურნეობის, კულტურისა და კეთილმოწყობის განვითარებისათვის. საქართველოს კპ ცენტრალურ კომიტეტში მუშაობისას იგი, სხვა ამხანაგებთან ერთად, მტკიცედ იბრძოდა რესპუბლიკის მრეწველობის შემდგომი აღმავლობისათვის, მშენებლობისა და ტრანსპორტის განვითარებისათვის.

ჩვენს რიგებს გამოაკლდა შემოქმედებითი ძალებით აღსავსე კომუნისტი, ადამიანი, რომელსაც იცნობდნენ და რომელიც უყვარდათ როგორც საქმის მცოდნე, ინიციატივიანი, პრინციპული პარტიული ხელმძღვანელი.

პარტიისა და ხალხის ერთგული შვილის, მომხიბლავი, თავმდაბალი და გულისხმიერი ადამიანის რევაზ იაკობის-ძე ფრუიძის ხსოვნა სამუდამოდ დარჩება საბჭოთა საქართველოს მშრომელთა გულში.

ვ. ა. მღებრიშვილი, გ. დ. ჯავახიშვილი, გ. ს. ძოწენიძე, პ. ა. როდიონოვი, შ. ი. ჭანუყვაძე, მ. ა. გოგიჩაიშვილი, ნ. შ. ცხაკაია, ა. ნ. ინაური, შ. დ. კიკნაძე, ო. ი. ლოლაშვილი, შ. ე. ბუხრაშვილი, ზ. გ. გელდიაშვილი, ზ. ა. კვაჭაძე, ს. პ. კურკოტკინი, ა. მ. ლაბახუა, მ. მ. ლელაშვილი, მ. ა. მეგრელიშვილი, ვ. მ. სირაძე, ფ. ლ. სტეპჩენკო, ე. გ. ღუდუშაური, ი. ა. შეგვარდნაძე, ე. მ. ჯაფარიძე.

საქართველოს კომპარტიის ცენტრალურ კომიტეტსა და საქართველოს სსრ მინისტრთა საბჭოში

საქართველოს კომპარტიის ცენტრალურმა კომიტეტმა და საქართველოს სსრ მინისტრთა საბჭომ საქართველოს კომპარტიის ცენტრალური კომიტეტის ბიუროს წევრის, საქართველოს სსრ მინისტრთა საბჭოს თავმჯდომარის პირველი მოადგილის, საქართველოს სსრ საგარეო საქმეთა მინისტრის, სსრ კავშირის უმაღლესი საბჭოსა და საქართველოს სსრ უმაღლესი საბჭოს დეპუტატის რ. ი. ფრუიძის დასაკრძალავად შექმნა მთავრობის კომისია შემდეგი შემადგენლობით:

გ. დ. ჯავახიშვილი (თავმჯდომარე), შ. ი. ჭანუყვაძე, შ. დ. კიკნაძე, შ. ე. ბუხრაშვილი, ე. გ. ღუდუშაური, ზ. ა. კვაჭაძე, მ. ა. მეგრელიშვილი, ვ. მ. სირაძე, ი. ა. შეგვარდნაძე.

რ. ი. ფრუიძის ლაშქრობა კომისიისაგან

სამოქალაქო პანაშვიდი გაიმართება 25 ივლისს, საღამოს 8 საათზე, განსვენებულის ბინაში (თბილისი, ბეგოვის ქუჩა, 33).

26 ივლისს რ. ი. ფრუიძის ცხედარს დაასვენებენ საქართველოს სსრ მთავრობის სახლში.

განსვენებულთან გამოთხოვება ღღის 2 საათიდან 4 საათამდე. სამოქალაქო პანაშვიდი ღღის 4 საათზე.

რ. ი. ფრუიძის გამოსვენება 26 ივლისს 3 საათზე. დაკრძალვა საბერთალოს სასაფლაოზე.

საქართველოს სსრ უმაღლესი საბჭოს ტრანსპორტისა და კავშირგაბმულობის მუდმივ კომისიაში

ბაიმგართა საქართველოს სსრ უმაღლესი საბჭოს ტრანსპორტისა და კავშირგაბმულობის მუდმივი კომისიის სხდომა, რომელშაც მოისმინა ამიერკავკასიის რკინიგზის სამმართველოს უფროსის მოადგილის დეპუტატ ი. ჭარუმიძის მოხსენება: „მგზავრთა მომსახურების მდგომარეობა ამიერკავკასიის რკინიგზის თბილისის განყოფილებაში".

კომისიის სხდომაზე აღინიშნა, რომ მნიშვნელოვნად გაუმჯობესდა მგზავრთა მომსახურება ამიერკავკასიის რკინიგზის თბილისის განყოფილებაში, დროულად ტარდება ვაგზლების, სადგურების, ასაქცევი ბაქნების, პავილიონებისა და სხვ ობიექტების კაპიტალური შეკეთება.

ამასთანავე აღინიშნა, რომ ამიერკავკასიის რკინიგზის თბილისის განყოფილებას მიერ მგზავრთა მომსახურებაში ჯერ კიდევ არის ნაკლოვანებები.

ზოგ შემთხვევებში არ სრულდება სამგზავრო მატარებლების გრაფიკი.

ზოგიერთ ადგილობრივ და საგარეუბნო მატარებელში მგზავრთა მომსახურება დაბალ დონეზეა, სამგზავრო ვაგონები ზოგჯერ დაუსუფთავებელია, არ მარაგდება ხასისხიანი თეთრეული, ჯერ კიდევ არაა აღკვეთილი მგზავრების უბილეთოდ წაყვანის ფაქტები, საერთო სარგებლობის ვაგონები ხშირად გადატვირთულია მგზავრებით.

ზოგიერთი საბჭოს აღმასკომი ჯეროვან ყურადღებას არ აქცევს ვაგზლების მოედნების და მისასვლელი გზების კეთილმოწყობას, ნაკლოვანებებია ზოგიერთ რკინიგზის სადგურებსა და დასახლებული პუნქტების დამაკავშირებელი ტრანსპორტის მუშაობაში, კავშირგაბმულობის ორგანოებს ცუდად აქვთ მოწყობილი მომსახურება სადგურებსა, გუთჯაანის, თელავის, ბორჯომის და ზოგ სხვა სადგურებში.

ზოგიერთი სადგურის ბუფეტში (სადგურჯო, ქარელი, მარელისი, ხარაგოული, გუთჯაანი, თელავი და სხვა) გამეფებულია ანტისანიტარია, დაბალია კვების პროდუქტების ხარისხი და ასორტიმენტი.

საკომის განხილვაში მონაწილეობდნენ მუდმივი კომისიის წევრები. დეპუტატები ვ. ნიკოლაძე, გ. ნანეიშვილი, საქართველოს სსრ კავშირგაბმულობის მინისტრი ქ. ქავთარაძე. ამიერკავკასიის რკინიგზის თბილისის განყოფილების უფროსი ლ. ვარდოსანიძე და სხვ.

კომისიის მუშაობა შეაჯამა მისმა თავმჯდომარემ, დეპუტატმა ნ. ბერიძემ.

განხილული საკითხის გამო მუდმივმა კომისიამ მიიღო სათანადო დადგენილება. (საქსი).

ბსოფლიო დღეს

კრიზისს გოლო არ უჩანს

რომი, 24 ივლისი. საკდესის კორესპონდენტი ი. ლოპატინი გვატყობინებს:

ქრისტიანმა დემოკრატმა ჯ. ანდრეოტიმ, რომელსაც დავალა შეექმნა იტალიის ახალი „მემარცხენე ცენტრისტული" მთავრობა, უარი თქვა ამ მისიაზე. ჯ. ანდრეოტის ეთ დღეს მოლაპარაკება ჰქონდა „მემარცხენე ცენტრის" მთავრობის კოალიციაში შემავალი ოთხი პარტიის ლიდერებთან. ეგი ცდილობდა ჩამოეყალიბებინა ახალი კაბინეტი წინანდელ საფუძველზე. მაგრამ მთელი მისი მეცადინეობა ამაო აღმოჩნდა „მემარცხენე ცენტრში" პარტნიორების მწვავე უთანხმოების გამო.

რესპუბლიკის პრეზიდენტის კანცელარია იუწყება, რომ პრეზიდენტი 25 ივლისს დაიწყებს პოლიტიკურ და სახელმწიფო მოღვაწეებთან კონსულტაციების მორიგ ტურს მთავრობის კრიზისის დასაძლევად.

ცვლილებანი მთავრობაში

ბარსელონი, 23 ივლისი. (საკდესი). აქ გამოცხადდა სუდანის დემოკრატიული რესპუბლიკის მთავრობის შემადგენლობაში მომხდარი ცვლილებანი.

სუდანის რევოლუციური საბჭოს თავმჯდომარემ და პრემიერ-მინისტრმა ჯაფარ ნიმეირიმ დაიკავა სამეურნეო კოლმეურნეობის თავმჯდომარის პოსტი. ბანაკერ ალადალა, რომელსაც ადრე ეს პოსტი ეკავა, დაინიშნა პრემიერ-მინისტრის მოადგილედ და იუსტიციის მინისტრად. სუდანის მთავრობაში მოხდა სხვა ცვლილებებიც.

პრომანასწორეულებიანთა კავშირი

ვაშინგტონი, 24 ივლისი. (საკდესი). ამერიკის სახეთმწერთა ორგანიზაციის გენერალურმა მდივანმა გალო პლასმა შეიერთებულ შტატებს ბრძანდ დახდო, რომ მისი საგარეო საგაჭრო პოლიტიკა, რომელსაც სულ უფრო მკაცრი პროტექციონისტური ხასიათი ენიჭება, ხელთწოდებულ კონკურენტს აძლევს ფულის ფართო ნაკადებს ეკონომიკის ამოძრავებისა და ინფლაციის შესაჩერებლად.

გალო პლასმა ხაზგასმით აღნიშნა, რომ ამერიკის სახეთმწერთა ორგანიზაციის ეგენერალურმა მდივანმა ეს განაცხადა ბრძანდ ვაშინგტონში გამართულ ამის გამო, რომ ამერიკის შეერთებული შტატების პრეზიდენტისტები ცდილობენ ბრძანდ დახდო, რომ ამერიკის საგაჭრო პოლიტიკა, რომელსაც სულ უფრო მკაცრი პროტექციონისტური ხასიათი ენიჭება, ხელთწოდებულ კონკურენტს აძლევს ფულის ფართო ნაკადებს ეკონომიკის ამოძრავებისა და ინფლაციის შესაჩერებლად.

გალო პლასმა აღნიშნა, რომ ამერიკის სახეთმწერთა ორგანიზაციის ეგენერალურმა მდივანმა ეს განაცხადა ბრძანდ ვაშინგტონში გამართულ ამის გამო, რომ ამერიკის შეერთებული შტატების პრეზიდენტისტები ცდილობენ ბრძანდ დახდო, რომ ამერიკის საგაჭრო პოლიტიკა, რომელსაც სულ უფრო მკაცრი პროტექციონისტური ხასიათი ენიჭება, ხელთწოდებულ კონკურენტს აძლევს ფულის ფართო ნაკადებს ეკონომიკის ამოძრავებისა და ინფლაციის შესაჩერებლად.

Оқшомги Ленинград

Таъсисчи: Ленинград вилоят Кенгаши ва Ленинград шаҳар Кенгаши депутатлари ишчилар вакилларининг Совети. Нашр 1917 йил 18 февралдан чиқа бошлаган.

Ленинград вилояти ва шаҳар Партия комитетининг органи.

Ленинград вилояти ва шаҳар Кенгаши депутатлари ишчилар вакилларининг Совети ва Ленинград вилояти ва шаҳар Партия комитетининг қарорларига биноан нашр этилади