პროლეტარეგო ყველა ქვეყნისა, შეერთდით!

კომუნისტი

საქართველოს კომუნისტური პარტიის ცენტრალური კომიტეტის, საქართველოს სსრ უმაღლესი საბჭოსა და საქართველოს სსრ მინისტრთა საბჭოს ორგანო

КОМУНИСТИ — ОРГАН ЦК КП ГРУЗИИ, ВЕРХОВНОГО СОВЕТА ГРУЗИНСКОЙ ССР И СОВЕТА МИНИСТРОВ ГРУЗИНСКОЙ ССР

11 — აგვისტო სამშაბათი — 1970

ფასი 2 კაპ.

გაზეთი გამოდის 1920 წლის 3 ივნისიდან ● № 186 (14790)

ეროვნული ბიბლიოთეკა

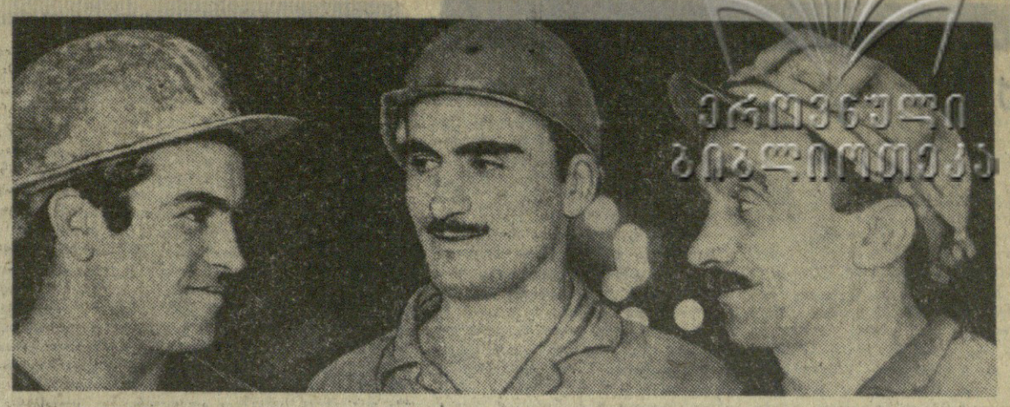

ლენინის ორდენოსანი თბილგვირაბმშენის კოლექტივს თბილისში გაჰყავს მეტების საავტომობილო გვირაბი. მიუხედავად მიწისქვეშა რთული ჭანებისა, მშენებლები დავალებას გადაჭარბებით ასრულებენ. განსაკუთრებით დიდ წარმატებას აღწევს კომუნისტური შრომის ბრიგადა, რომელსაც ნ. მარტიროვსკი ხელმძღვანელობს. სურათზე: ბრიგადირი ნ. მარტიროვსკი (მარცხნივ), გამყვანები თ. კობახიძე და ვ. ნინუა.

ფოტო ბ. კბილეშვილისა.

სსრ კავშირის საბომხვარეგლო კოოპერაციის რწმუნებულთა მერვე ყრილობას

ბრეჟნევის ამხანაგებო!

საბჭოთა კავშირის კომუნისტური პარტიის ცენტრალური კომიტეტი, სსრ კავშირის უმაღლესი საბჭოს პრეზიდიუმი და სსრ კავშირის მინისტრთა საბჭო მხურვალედ მოგეს ალმებიან სამომხმარებლო კოოპერაციის რწმუნებულთა მერვე ყრილობის დელეგატებს და ოქვენს სახით საბჭოთა კავშირის სამომხმარებლო საზოგადოებათა ყველა წევრს.

საბჭოთა კოოპერაციული მოძრაობა განუყოფლად დაკავშირებულია ვ. ი. ლენინის სახელთან, რომელმაც განსაზღვრა სოფლის სოციალისტური გარდაქმნის, სოციალისტური კოპერაციული გეგრობის განვითარების გზები და ფორმები. საბჭოთა ხელისუფლების წლებში სამომხმარებლო კოოპერაცია გადაიქცა მძლავრ საზოგადოებრივ-სახელმწიფო ორგანიზაციად, რომელიც ახლა თავის რიგებში კოოპერატივების თითქმის 60 მილიონ წევრს აერთიანებს.

საბჭოთა კოოპერატორები მტკიცედ იბრძვიან ხუთწლედის ვადამდე დამთავრებისა და ვ. ი. ლენინის დაბადების 100 წლისთავის აღსანიშნავად ნაკისრი სოციალისტურ ვალდებულებათა შესრულებისათვის, საბჭოთა კავშირის კომუნისტური პარტიის XXIV ყრილობის ღირსულად შეხვედრისათვის, იმ ამოცანების განხორციელებისათვის, რომლებიც პარტიამ დაგვისახა ქალაქსა და სოფელს შორის ეკონომიური ურთიერთობის განმტკიცებისა და შემდგომი განვითარების, მოსახლეობის მომსახურების გაუმჯობესების, საბჭოთა ადამიანების მატერიალურ და კულტურულ მოთხოვნილებათა უფრო სრულად დაკმაყოფილების საქმეში.

საბჭოთა კავშირის სამომხმარებლო კოოპერაცია ჭეშმარიტად იდგეს, რომ მსოფლიოს პროგრესული კოოპერატორები შეკავშირებულად იბრძოდნენ მშვიდობისათვის, სოციალური პროგრესისათვის, დემოკრატიისათვის, კაპიტალისტურ მონოპოლიათა წინააღმდეგ. იგი ადგას სოციალისტური ქვეყნების, აზიის, აფრიკისა და ლათინური ამერიკის სახელმწიფოთა კოოპერაციულ ორგანიზაციებთან, აგრეთვე სხვა ქვეყნების კოოპერატივებთან ყოველმხრივი თანამშრომლობის განმტკიცების საქმეში.

კომუნისტური შეხედულობის ამოცანები, კოლმეურნეობებისა და საბჭოთა მეურნეობების ეკონომიკის აღმავლობა, სოფლის მცხოვრებთა მატერიალური კეთილდეღობისა და კულტურის განუხრელი ამაღლება ამბობ, უფრო მაღალ მოთხოვნებს უსახავს ხალბჭოთა კოოპერატორებს. სამომხმარებლო კოოპერაციის მუშაკებმა ყოველნაირად უნდა განვითარონ და სრულყონ ვაჭრობა, აამაღლონ მისი კულტურა, გადაჭრით აღმოფხვრან ნაკლოვანებანი მოსახლეობის მომსახურებაში. საჭიროა უზრუნველყოთ საზოგადოებრივი კვების და პურის ცხობის შემდგომი განვითარება, რომლებიც დიდმნიშვნელოვან როლს ასრულებენ სოფლის მეურნეობის მშრომელთა ყოფაცხოვრების გარდაქმნაში, გავაფართოოთ სოფლის მეურნეობის პროდუქტების შესყიდვა, გავადიდოთ ჩვენი ორგანიზაციების პასუხისმგებლობა ქალაქებსა და სამრეწველო ცენტრებში მაღალი ხარისხის პროდუქციის მიწოდებისათვის.

საბჭოთა კოოპერატორების ვალია ყოველნაირად შეუწყონ ხელი სოფლის მეურნეობის შემდგომი განვითარების შესახებ სკკპ ცენტრალური კომიტეტის 1970 წლის ივლისის პლენუმის გადაწყვეტილებათა შესრულებას, აქტიური მონაწილეობა მიიღონ სოფლების ეკონომიწყობის, სოფლის მცხოვრებთა ყოფაცხოვრების გაუმჯობესების ამოცანების გადაწყვეტაში, განავითარონ საშინი მასალებით და საოჯახო საქონლით ვაჭრობა.

სამომხმარებლო კოოპერაციის ერთ-ერთი ამოცანაა მართვის აპარატის შემდგომი სრულყოფა და გაიაფება, კოოპერატივებისა და კოოპკავშირების სამეურნეო საქმიანობის ეფექტიანობის ამაღლება. საბჭოთა კოოპერატორებს ვალია ყოველნაირად გაამრავლონ და გაუფრთხილდნენ სოციალისტიკა საკუთრებას, გამოიჩინონ ყაირათიანობა და მომპირნეობით გამოიყენონ მატერიალური ფასეულობანი და საზოგადოებრივი სახსრები, ბეჯითად აღზარდონ კოოპერატორთა კადრები ნაკლოვანებებისა და უყაირათობისადმი შეურიგებლობის, სახელმწიფო დისციპლინის უმკაცრესად დაცვის, მინდობილი საქმისათვის. გეგმებისა და დავალებათა შესრულებისათვის მაღალი პასუხისმგებლობის სულისკვეთებით. კოოპერატივებში კვლავაც უნდა განვავითაროთ დემოკრატია, ჩავაბათ მეპაიეთა ფართო მასები მეურნეობის მართვაში, კოოპერაციულ საწარმოთა და ორგანიზაციათა მუშაობისადმი კონტროლში.

საბჭოთა კავშირის კომუნისტური პარტიის ცენტრალური კომიტეტი, სსრ კავშირის უმაღლესი საბჭოს პრეზიდიუმი, სსრ კავშირის მინისტრთა საბჭო გამოთქვამენ მტკიცე რწმენას, რომ სამომხმარებლო კოოპერაციის მუშაკები კიდევ უფრო მეტი ენერგიით და შემოქმედებით ინიციატივით იბრძოლებენ მათ წინაშე მდგომი ამოცანების შესრულებისათვის, ღირსეულ წვლილს შეიტანენ ჩვენს ქვეყანაში კომუნისტური მშენებლობის საქმეში.

სკკპ ცენტრალური კომიტეტი
სსრ კავშირის უმაღლესი საბჭოს პრეზიდიუმი
სსრ კავშირის მინისტრთა საბჭო

საბჭოთა კოოპერატორების VIII ყრილობა

10 აგვისტოს კრემლის დიდ სასახლეში გაიხსნა სსრ კავშირის სამომხმარებლო კოოპერაციის რწმუნებულთა VIII ყრილობა, რომელშიც 1.600-მდე დელეგატი მონაწილეობს. ყრილობას ესწრებიან საზღვარგარეთის 48 ქვეყნის კოოპერაციულ ორგანიზაციათა და ორი საერთაშორისო კოოპერაციული ორგანიზაციის წარმომადგენლები.

ყრილობის პრეზიდიუმში არიან იმხანაგები **ა. პ. კირილენკო, კ. ტ. მაზუროვი, ა. ი. პელშე, ა. ნ. შელეპინი, თ. დ. კულაკოვი,** სსრ კავშირის მინისტრები, სამომხმარებლო კოოპერაციის მოწინავე მუშაკები.

ყრილობის მონაწილეებმა საპატიო პრეზიდიუმში ერთსულოვნად აირჩიეს სკკპ ცენტრალური კომიტეტის პოლიტიბიურო.

სკკპ ცენტრალური კომიტეტის მდივანმა **თ. დ. კულაკოვმა** წაიკითხა სკკპ ცენტრალური კომიტეტის, სსრ კავშირის უმაღლესი საბჭოს პრეზიდიუმისა და სსრ კავშირის მინისტრთა საბჭოს მისალმება სსრ კავშირის სამომხმარებლო კოოპერაციის რწმუნებულთა VIII ყრილობისადმი. დარბაზი მისალმებას მქუხარე ტაშით შეხვდა.

ცენტროსოიუზის გამგეობის საანგარიშო მოხსენება და მოხსენება სსრ კავშირის სამომხმარებლო კოოპერაციის შემდგომი განვითარების ამოცანებზე გააკეთა ცენტროსოიუზის გამგეობის თავმჯდომარემ **ა. პ. კლიმოვმა.** (საქდესი).

პროფკავშირული პრესის დღე

საბჭოთა კავშირის სახალხო მეურნეობის მიღწევათა გამოფენაზე

9 აგვისტოს სსრ კავშირის სახალხო მეურნეობის მიღწევათა გამოფენაზე აღინიშნა პროფკავშირული პრესის დღე. პავილიონებში, ესტრადებზე გაიმართა მკითხველთა შეხვედრები გაზეთების „ტრუდის", „გუდოკის", „ვოდნი ტრანსპორტის", „სოვეტსკაია კულტურის", „ურნალების — „სოვეტსკიე პროფსოიუზის", „ტურისტის", „იზობრეტატელი ი რაციონალიზატორის" და სხვა გამოცემათა რედაქციების კოლექტივებთან. გამოითქვა ბევრი სურვილი, რომ პრესა უკეთ აბუქებდეს მასალებს სკკპ XXIV ყრილობის აღსანიშნავი შრომითი შეჯიბრების შესახებ.

ჩვენი ქვეყნის პროფკავშირები სცემენ ათ ცენტრალურ გაზეთს, ოც საზოგადოებრივ-პოლიტიკურ და მასობრივ-საწარმოო, 53 სამეცნიერო-ტექნიკურ ჟურნალს. პროფკავშირული პერიოდული პრესის ერთჯერადი ტირაჟია დაახლოებით 18 მილიონი ეგზემპლარი. (საქდესი).

ხალხური ანსამბლების ფესტივალი

კიშინიოვი, 10 აგვისტო. (საქდესის კორ.). გუშინ მოლდავეთის დედაქალაქში დამთავრდა ხალხური ცეკვის თვითმოქმედი ანსამბლების მეორე სრულიადი საკავშირო ფესტივალი. ფესტივალის დასასრულს რესპუბლიკურ სტადიონზე, სადაც 25 ათასი მაყურებელი შეიკრიბა, გაიმართა ცეკვის დღესასწაულის მონაწილეთა პარადი. თეატრალიზებულ კონცერტში მონაწილეობდა 1.500 მოყვარული მსახიობი.

კოლმეურნეობებსა და საბჭოთა მეურნეობებში, საწარმოებში გოლობილად და ძმურად ხელიბოდნენ ფესტივალის მონაწილეებს — საბჭოთა კოლექტივებსა და სტუმრებს — სოციალისტური ქვეყნების თვითმოქმედი ანსამბლების მონაწილეებს.

ბულგარეთის, უნგრეთის, გერმანიის დემოკრატიული რესპუბლიკის, მონღოლეთის, პოლონეთის, რუმინეთის, ჩეხოსლოვაკიის, იუგოსლავიის ანსამბლებს უოლეტა მიეცათ კონცერტები გამართონ მოლდავეთის დედაქალაქის საუკეთესო სცენებზე.

ხალხური ცეკვის ანსამბლების ახალი შეხვედრა მოლდავეთში გაიმართება 1972 წელს.

ახალი ქალაქი გელორუსიაში

მინსკი. (საქდესი). მოსახლეობის საკავშირო აღწერის წინასწარი მონაცემებით, უკანასკნელი 11 წლის მანძილზე ბელორუსიის რუკაზე გაჩნდა 12 ახალი ქალაქი.

ამ დღეებში გამოქვეყნდა ბელორუსიის სსრ უმაღლესი საბჭოს პრეზიდიუმის ბრძანებულება იმის შესახებ, რომ კიდევ ერთი ქალაქის ტიპის დაბა გარდაიქმნა ქალაქად. მას ეწოდება ნოვოლუკომლი.

თვალწარმტაცი ტბის ლუკომლის ნაპირზე ვიტებსკის ოლქში აღიმართა ბელორუსიაში ყველაზე მაღალი თბოელექტროსადგურის კორპუსები. მისი სიმძლავრეა 2.400 ათასი კილოვატი.

ჯერ კიდევ 1969 წლის უკანასკნელ დღეებში მშენებლობას ელექტროენერგიას აწვდიდნენ მინსკიდან. ხოლო იანვრიდან ენერგია უკვე უკუმიმართულებით წავიდა — მწყობრში ჩადგა 300 ათასი კილოვატი სიმძლავრის პირველი ბლოკი. ახლა მიმდინარეობს მზადება მეორე აგრეგატის გასასინჯად.

მშენებლები და მემონტაჟეები უკვე მუშაობენ მესამე ბლოკის ასამოქმედებლად. ნაკისრია მაღალი ვალდებულებანი პარტიის XXIV ყრილობის აღსანიშნავად.

ენერგოგიგანტის გვერდით წარმოიშვა თანამედროვე კეთილმოწყობილი ქალაქი.

საქართველოს კომპარტიის ცენტრალურ კომიტეტში

პარტიის ორჯონიკიძის რაიკომის მუშაობის შესახებ

საქართველოს კომპარტიის ცენტრალურმა კომიტეტმა მოისმინა ანგარიში პარტიის ორჯონიკიძის რაიკომის მუშაობის შესახებ. აღინიშნა, რომ პარტიის ორჯონიკიძის რაიონულმა კომიტეტმა, პირველადმა პარტიულმა ორგანიზაციებმა, ასრულებენ რა სკკპ XXIII ყრილობის, სკკპ ცენტრალური კომიტეტის პლენუმებისა და საქართველოს კომპარტიის XXIII ყრილობის გადაწყვეტილებებს, ამ ბოლო დროს გააუმჯობესეს ხელმძღვანელობა რაიონის პოლიტიკური, ეკონომიური და კულტურული ცხოვრებისადმი.

რაიკომი და ბევრი პირველადი პარტიული ორგანიზაცია მეტი ყურადღებით ეკიდებიან მუხაპარტიული ცხოვრების საკითხებს. პარტიულ კრებებზე უფრო ფართოდ ეწყობა კომუნისტების ანგარიშები, ხოლო რაიკომის მიუხსა და პლენუმებზე — რაიკომის წევრების, პირველადი პარტიული ორგანიზაციების, საბჭოთა და სამეურნეო ორგანიზაციების ხელმძღვანელთა ანგარიშები. რაიკომის პლენუმები სისტემატურად ისმენენ პარტიის რაიონული კომიტეტის ბიუროს საინფორმაციო მოხსენებებს პლენუმებს შორის პერიოდში მუშაობის შესახებ. პარტიის რაიკომის ბიუროს წევრები პერიოდულად აკეთებენ საინფორმაციო მოხსენებებს პირველად პარტიულ ორგანიზაციებში რაიკომისა და მისი ბიუროს მუშაობის შესახებ. ყოველთვიურად ეწყობა ინფორმაციის დღეები.

ორგანიზებულია პირველადი პარტიული ორგანიზაციების მდივნების სწავლება, მუშაობს ერთწლიანი პარტიული სკოლა. საამქრო პარტიული ორგანიზაციების მდივნებისა და პარტჯგუფორგებისათვის ეწყობა სემინარები.

განხორციელდა ღონისძიებანი პირველადი პარტიული ორგანიზაციების სტრუქტურის სრულყოფისათვის, საამქრო პარტორგანიზაციებისა და პარტიული ჯგუფების მუშაობის, კომუნისტთა ძალების განაწილების გაუმჯობესებისათვის.

პარტიის რაიკომი უფრო მეტად ზრუნავს კომუნისტების იდეური მომზადებისა და იმრომელთა აღზრდისათვის.

ამ ბოლო დროს განხორციელდა მთელი რიგი ღონისძიებანი კოლმეურნეობებში ეკონომიური მუშაობის გასაუმჯობესებლად.

ყოველივე ამან გარკვეული დადებითი შედეგები მოგვცა რაონის ეკონომიკის განვითარებაში. გაიზარდა ყურძნის ძოსავლიანობა, სახელმწიფოსათვის მისი მიყიდვის მოცულობა. რამდენადმე გაუმჯობესდა მრეწველობის საწარმოთა მუშაობა, აგრეთვე მოსახლეობის სამეფიცინო, საყოფაცხოვრებო და საკულტურო ცხოვრებისადმი.

ამასთან ერთად საქართველოს კომპარტიის ცენტრალურმა კომიტეტმა აღნიშნა, რომ პარტიის ორჯონიკიძის რაიკომისა და პირველადი პარტიული ორგანიზაციების საქმიანობაში არის სერიოზული ნაკლოვანებანი. ჯერ კიდევ ყველაფერი როდი კეთდება იმისათვის, რომ სრულყონ პარტიული მუშაობის სტილი და მეთოდები სკკპ XXIII ყრილობის მოთხოვნების შესაბამისად. პლენუმებისა და ბიუროებისათვის მზადებაში ყოველთვის არ ებმება ფართო აქტივი, რაიკომის ყველა წევრი აქტიურად არ მონაწილეობს მიღებულ გადაწყვეტილებათა შემუშავებასა და განხორციელებაში.

დიდი ნაკლოვანებანია პირველადი პარტიული ორგანიზაციების ბიუროების სხდომებისა და კრებების მომზადებისა და მოწყობის პრაქტიკაში. ცალკეულ შემთხვევებში ბიუროები და კრებები ცუდად მზადდება და ნაჩქარევად ეწყობა. ბევრ ორგანიზაციაში კრებებზე გამოდის პირთა ვიწრო წრე. მიღებული დადგენილებანი ზოგჯერ კონკრეტული არ არის.

პარტიის რაიკომი და ცალკეული პირველადი პარტიული ორგანიზაციები ბევრ დროს ანდომებენ დიდძალი საკითხების მომზადებას და ამავე დროს ყოველთვის როდი ზრუნავენ მიღებულ გადაწყვეტილებათა შესრულებისათვის. ზოგჯერ გადაწყვეტილების მიღების შემდეგ არ წარმოებს კონკრეტული ორგანიზაციური მუშაობა მათი პრაქტიკული განხორციელებისათვის. არის ფაქტები, როცა პარტიის რაიკომის ბიუროებისა და პლენუმების დადგენილებებს დიდი დაგვიანებით, ზოგჯერ კი სულაც არ გზავნიან ადგილებზე და, მაშასადამე, კომუნისტები მათ არ განიხილავენ პარტიულ კრებებზე.

ზოგიერთ პირველად პარტიულ ორგანიზაციაში პარტიაში მიღებისას უპირნციპობას იჩენენ, რის შედეგადაც სკკპ რიგებში სვდებიან მოუმზადებელი, ხოლო მთელ რიგ შემთხვევებში უღირსი ადამიანები. პარტიის ყველა ახალგაზრდა წევრი არ არის ჩაბმული პარტიულ და საზოგადოებრივ ორგანიზაციათა ყოველდღიურ მუშაობაში. ჯერ კიდევ გვხვდება შემთხვევები, როცა კომუნისტები არ ასრულებენ წესდების მოთხოვნებს, არ არიან წარმოების მოწინავენი, არღვევენ პარტიულ და სახელმწიფო დისციპლინას.

პარტიის რაიკომი, მშრომელთა დეპუტატების რაისაბჭოს აღმასკომი და სოფლის მეურნეობის სამმართველო სათანადო ყურადღებით არ ეკიდებიან ხელმძღვანელი კადრების შერჩევას, განაწილებასა და აღზრდას. 39 კოლმეურნეობის თავმჯდომარეს შორის 18-ს არა აქვს უმაღლესი სპეციალური განათლება, მარტო ერთ კოლმეურნეობას ჰყავს ეკონომისტი. 179 ბრიგადირსა და ფერმის გამგეს შორის მხოლოდ ოთხს აქვს უმაღლესი განათლება. 1967-1970 წლებში 13 კოლმეურნეობის თავმჯდომარე გაათავისუფლეს თანამდებობიდან სუსტი მუშაობისა და თანამდებობის ბოროტად გამოყენებისათვის. სოფლების დეპუტატ, სერპპაისის, ახალსოფლის კოლმეურნეობებში 1964 წლიდან დღემდე სამ-სამჯერ გამოიცვალა თავმჯდომარეები. 22 კოლმეურნეობის თავმჯდომარეს და სასოფლო საბჭოს 19 თავმჯდომარედან თორმეტს აქვთ სხვადასხვა პარტიული სასჯელი. ზოგიერთი პარტორგანიზაციის მდივანსა და კოლმეურნეობის თავმჯდომარეს 4-5 პარტიული სასჯელი აქვს, რომლებსაც დიდხანს არ ხსნიან. ამის შედეგად სასჯელი კარგავს აღმზრდელობითს მნიშვნელობას.

არსებითი ნაკლოვანებებია იდეოლოგიური მუშაობის ხელმძღვანელობაში. ზოგიერთი პარტიული ორგანიზაცია ყოველდღიურ ყურადღებას არ უთმობს კადრების მარქსისტულ-ლენინურ აღზრდას, არ იღვწის იმისათვის, რომ თვითეული ხელმძღვანელი იმაღლებდეს იდეურ და ზოგადი განათლების დონეს, პირადად მონაწილეობდეს მშრომელთა აღზრდაში. სუსტად არის ორგანიზებული კადრების ეკონომიური სწავლება. იდეურ-პოლიტიკური მუშაობა ხშირად წარმოებს პრაქტიკული ამოცანებისაგან მოწყვეტით, ყოველთვის არ უწყობს ხელს მშრომელებისათვის მაღალი მორალური თვისებების, კოლექტივის წინაშე პასუხისმგებლობის გრძნობის ჩანერგვას.

ბოლომდე არ არის აღმოფხვრილი ფორმალიზმი სოციალისტური შეჯიბრების ორგანიზაციაში, სათანადოდ არ წარმოებს მუშაობა მოწინავეთა გამოცდილების გავრცელებისათვის. ცალკეული პირველადი პარტიული ორგანიზაციები ფორმალურად მიუდგნენ „სასალხო მეურნეობაში წარმოების რეზერვების გამოყენების გაუმჯობესებისა და მომპირნეობის რეჟიმის გაძლიერების შესახებ" სკკპ ცენტრალური კომიტეტის, სსრ კავშირის მინისტრთა საბჭოს, საკავშირო პროფსაბჭოსა და სხულიად საკავშირო ალკკ ცენტრალური კომიტეტის წერილის განხილვას, მხოლოდ იმას დასჯერდნენ, რომ მიიღეს დადგენილებანი, ამასთან არაკონკრეტული, დეკლარაციული ხასიათისა.

პარტიის რაიკომი ყოველთვის კრიტიკულად არ აფასებს მდგომარეობას და ღრმა ანალიზს არ უკეთებს ვითარებას თვითეულ მეურნეობაში, წარმოების თვითეულ უბანზე. რაიონის 39 კოლმეურნეობიდან 27 ზარალიანია. წლითიწლობით უარესდება კოლმეურნეობების ფინანსური მდგომარეობა.

მიუხედავად იმისა, რომ ამ ბოლო დროს შედარებით გაიზარდა სიმინდის მოსავლიანობა, მისი წარმოება ჯერ კიდევ დაბალია, ხოლო 16 კოლმეურნეობაში სიმინდის მოსავლიანობა ჰექტარზე 8 ცენტნერს არ აღემატება. მარტო 1969 წელს მესიმინდეობის ზარალი 49 ათას მანეთს შეადგენდა, რაც გაცილებით მეტია, ვიდრე წინა წლებში.

პარტიის რაიკომი, მშრომელთა დეპუტატების რაიონული საბჭოს აღმასკომი, სოფლის მეურნეობის სამმართველო, ბევრი პირველადი პარტიული ორგანიზაცია, კოლმეურნეობის ხელმძღვანელი ჯერ კიდევ სათანადო ყურადღებით არ ეკიდება ბეცოველეობის განვითარებას, რის შედეგადაც მეურნეობის ეს დარგი ზარალიანია. ბოლო წლებში შემცირდა მსხვილფეხა რქიანი პირუტყვის სულადობა. ჯერ კიდევ დამაკმაყოფილებლად არ სრულდება საქართველოს კომპარტიის ცენტრალური კომიტეტისა და საქართველოს სსრ მინისტრთა საბჭოს დადგენილება „საქართველოს სს რესპუბლიკაში ქარისმიერი და წყლისმიერი ეროზიისაგან ნიადაგის დაცვის და გადაუდებელ ღონისძიებათა შესახებ", რის შედეგადაც მკვეთრად შემცირდა სახნავი მიწების ფართობი. არის მიწების უკანონო მითვისების შემთხვევები.

ბევრი პარტიული ორგანიზაცია ჯეროვნად არ იბრძვის შრომის დისციპლინის განმტკიცებისათვის, შრომის ორგანიზაციის გაუმჯობესებისათვის.

არსებითი ნაკლოვანებებია საბჭოთა, პროფკავშირული და კომკავშირული ორგანიზაციებისადმი, აგრეთვე ადმინისტრაციული ორგანოებისადმი, ვაჭრობისა და მოსახლეობის საყოფაცხოვრებო მომსახურების საწარმოებისადმი, სამედიცინო და კულტურულ-საგანმანათლებლო დაწესებულებებისადმი პარტიულ ხელმძღვანელობაში.

ბევრი ზემოთაღნიშნული ნაკლი მნიშვნელოვანწილად იმით ახსნიება, რომ პარტიის რაიკომი, მისი ბიუროს, პირველადი პარტიული ორგანიზაციები ნაკლებ ყურადღებას უთმობენ ორგანიზატორულ საქმიანობას ადგილებზე, ორგანიზაციულ-პარტიული და პარტიულ-პოლიტიკური მუშაობის ქმედითობის ამაღლებას, პარტიულ და სახელმწიფო დისციპლინის განმტკიცებას.

საქართველოს კომპარტიის ცენტრალური კომიტეტის ბიურომ დაავალა საქართველოს კომპარტიის ორჯონიკიძის რაიკომს, მშრომელთა დეპუტატების რაიონული საბჭოს აღმასკომსა და რაიონის პირველად პარტიულ ორგანიზაციებს განამტკიცონ ყველა საჭირო ღონისძიება, რათა გააუმჯობესონ რაონის ეკონომიური და კულტურული ცხოვრების ხელმძღვანელობა, ყოველდღიურად სრულყონ მასებში ორგანიზატორული და იდეურ-პოლიტიკური მუშაობა.

რაონული პარტიული ორგანიზაციის ძირითადი ამოცანაა დარაზმოს რაიონის მშრომელები, რათა წარმატებით შეასრულონ პარტიის XXIII ყრილობის, სკკპ ცენტრალური კომიტეტის 1970 წლის ივლისის პლენუმის გადაწყვეტილებანი, უზრუნველყოს სკკპ XXIV ყრილობის, საქართველოში საბჭოთა ხელისუფლების დამყარებისა და საქართველოს კომუნისტური პარტიის შექმნის 50 წლისთავის ღირსეული შეხვედრა. ამ მიზნით პარტიის რაიკომსა და პირველად პარტიულ ორგანიზაციებს წინადადება მიეცათ:

სისტემატურად გააუმჯობესონ პარტიული მუშაობის ფორმები და მეთოდები, უზრუნველყონ შინაპარტიული დემოკრატიისა და ხელმძღვანელობის კოლექტიურობის პრინციპის შემდგომი განვითარება, აამაღლონ პარტიის რაიონული კომიტეტის პლენუმებისა და ბიუროების როლი, იბრძოლონ იმისათვის, რომ მათი წევრები უფრო აქტიურად მონაწილეობდნენ რაიონული პარტიული ორგანიზაციის ყოველდღიურ საქმიანობაში;

მკაცრი კონტროლი გაუწიონ და შეამოწმონ მიღებულ გადაწყვეტილებათა შესრულება. გადაწყვეტილებათა შეუსრულებლობის ყოველი ფაქტი გახდონ განხილვის საგანი, მასუხი მოსთხოვონ იმ პირთა, რომლებსაც ბრალი მიუძღვით დასახულ ღონისძიებათა რაფუშვაში;

ყოველდღიურად აამაღლონ პირველადი პარტიული ორგანიზაციების ბრძოლისუნარიანობა. სრულყონ პარტიული კრებებისა და პარტიული ბიუროების სხდომათა მოწყობის პრაქტიკა, იბრძოლონ იმისათვის, რომ ეს ღონისძიებანი მართლაც წარმოადგენდნენ მშრომელთა აღზრდის სკოლას. უზრუნველყონ, რომ ამ კრებებსა და სხდომებზე ფართოდ გაიშალოს კრიტიკა და თვითკრიტიკა, აამაღლონ მისი ქმედითობა; ყურადღებით მოეკიდონ კომუნისტთა წინადადებებს. აამაღლონ კომუნისტთა აქტივობა, მათი პასუხისმგებლობა თავიანთ ორგანიზაციებში საქმის ვითარებისათვის. განსაკუთრებული ყურადღება მიაქციონ საამქრო პარტიული ორგანიზაციებისა და პარტიული ჯგუფების საქმიანობის გაძლიერებას, რომლებიც მოწოდებული არიან ყოველდღიურ გავლენას იხდენდნენ საქმის მდგომარეობაზე უშუალოდ საამქროებში, ბრიგადებში, ფერმებში;

უზრუნველყონ პარტიაში მიღების შესახებ საბჭოთა კავშირის კომუნისტური პარტიის წესდების მოთხოვნათა სკაცრი შესრულება;

ყოველდღიურად ეწვიოდნენ იდეოლოგიურ მუშაობას, კიდევ უფრო აქტიურად ჩაიბან ხელმძღვანელი მუშაკები მოსახლეობის იდეურ-პოლიტიკურ აღზრდაში, იბრძოლონ იმისათვის, რომ კომუნისტები მუდმივად იმაღლებდნენ თავიანთ თეორიულ დონეს. დაუცხრომლად იზრუნონ რაიონის კომუნისტების, ყველა მშრომელთა აღზრდისათვის მაღალი კომუნისტური შეგნების, შრომისმოყვარეობის, საზოგადოებრივი იხტერესებისადმი ერთგულების სულისკვეთებით. უფრო ფართოდ ჩაიბან ორგანიზაციათა ხელმძღვანელები მარქსიზმ-ლენინიზმის იდეების პროპაგანდაში, პარტიისა და მთავრობის პოლიტიკის ახსნა-განმარტებაში, მასებში ეს მუშაობა მიიჩნიონ თვით ხელმძღვანელთა აღზრდის საუკეთესო სკოლად. ყოველი ღონისძიებით სრულყონ პოლიტიკური აგიტაცია მოსახლეობის ფართო და ოპერატიული ინფორმირების ბაზაზე; გააუმჯობესონ თვალსაჩინო აგიტაცია, კულტურულ-საგანმანათლებლო დაწესებულებათა მუშაობა; სისტემატურად იმუშაონ კადრების შერჩევის, განაწილებისა და აღზრდისათვის, გამოიჩინონ მეტი პრინციპულობა და მოთხოვნელობა მათდამი, აღზარდონ ისინი მაღალი იდეურობის, თავიანთი საქმიანობის შედეგებისადმი კრიტიკული დამოკიდებულების, სიბეჯითის სულისკვეთებით, აამაღლონ მათი პასუხისმგებლობა მინდობილი საქმისათვის, პარტიული და სახელმწიფო დისციპლინის განმტკიცებისათვის. უფრო აქტიურად დაიწიოსურონ ხელმძღვანელ სასუბაოზე ყველაზე მომზადებული მუშები, კოლმეურნეები, სპეციალისტები, განსაკუთრებით ახალგაზრდები და ქალები, რომლებმაც თავი გამოიჩინეს პრაქტიკული საქმეებით;

პარტიის რაიკომისა და პირველადი პარტიული ორგანიზაციების, კოლმეურნეობების ხელმძღვანელების, სოფლის მეურნეობის სპეციალისტებისა და ყველა მშრომელთა ყურადღება მიაქციონ ყურძნის, სიმინდის მოსავლიანობის ყოველი ღონისძიებით ამაღლებას, სასოფლო-სამეურნეო წარმოების ეფექტიანობის ამაღლების ფაქტორ პროგრამის განხორციელების, მეცნიერებისა და მოწინავე გამოცდილების მიღწევათა გამოყენების, შრომის ნაყოფიერების ზრდის, პროდუქციის თვითღირებულების შემცირების, მიწათმოქმედებისა და მეცხოველეობის კულტურის ამაღლების, მათი ინტენსიფიკაციის, საჭირო ტექნიკური ბაზის შექმნის საფუძველზე, უნარიანად გამოიყენონ კოლმეურნეთა მორალური და მატერიალური წახალისების სხვადასხვა ფორმები, განახორციელონ ქმედითი ღონისძიებანი მიწის ეროზიის წინააღმდეგ. მუდმივად იზრუნონ პირუტყვის ჯიშიანობის გაუმჯობესებისა და მისი პროდუქტიულობის ამაღლებისათვის, მეცხოველეობის საკვები ბაზის განმტკიცებისათვის. განსაკუთრებული ზრუნვის საგნად გახადონ წარმოების ეფექტიანობის ამაღლების, შრომის ნაყოფიერების, მოგებისა და წარმოების რენტაბელობის ზრდის, პროდუქციისა და შესრულებულ სამუშაოთა ხარისხის გაუმჯობესების საკითხები;

გააუმჯობესონ საბჭოთა, პროფკავშირული და კომკავშირული ორგანიზაციების ხელმძღვანელობა, განუწყვეტლივ აამაღლონ მშრომელთა დეპუტატების საბჭოების როლი და პასუხისმგებლობა სამეურნეო და კულტურული მშენებლობის საკითხების გადაწყვეტისათვის, პროფკავშირულ ორგანიზაციათა როლი მშრომელთა საყოფაცხოვრებო და დასვენების პირობების გაუმჯობესების საქმეში. დაუცხრომლად იზრუნონ კომკავშირული ორგანიზაციების ზრდისა და განმტკიცებისათვის., სოფლის ახალგაზრდობის კომუნისტურ აღზრდაში მათი აქტივობის ამაღლებისათვის; გააძლიერონ პარტიული ბირთვი კომკავშირში; აამაღლონ მომთხოვნელობა კომკავშირულ ორგანიზაციებში მოუშვაე კომუნისტებისადმი.

საქართველოს კომპარტიის ცენტრალური კომიტეტის ბიურომ დაავალა პარტიის ორჯონიკიძის რაიკომსა და პარტიულად ორგანიზაციებს, რაიონის ადმინისტრაციულ ორგანოებს გააძლიერონ ბრძოლა საზოგადოებრივი წესრიგის დარღვევების, სოციალისტური საკუთრების დატაცების წინააღმდეგ, აამაღლონ საზოგადოებრიობის როლი დანაშაულობის წინააღმდეგ ბრძოლაში, გააკეთურონ სახალხო რაზმეულების მუშაობა.

(საქდესი).

ᲤᲐᲠᲗᲝᲓ ᲓᲐᲕᲣᲭᲘᲠᲝᲗ ᲛᲮᲐᲠᲘ ᲭᲘᲐᲗᲣᲠᲔᲚ ᲛᲔᲢᲠᲐᲜᲡᲞᲝᲠᲢᲔᲗᲐ ᲘᲜᲘᲪᲘᲐᲢᲘᲕᲐᲡ

რესპუბლიკის მშრომელები, რომლებიც იბრძვიან სკკპ XXIV ყრილობის, საქართველოს საბჭოთა ხელისუფლების დამყარებისა და საქართველოს კომპარტიის შექმნის 50 წლისთავის ღირსეულად შეხვედრისათვის, ზრდიან პროდუქციის გამოშვების ტემპებს, ავლინებენ და სახალხო მეურნეობის სამსახურში აყენებენ წარმოების ეფექტიანობის გადიდების, მუშაობის უველა მაჩვენებლის გაუმჯობესების ახალ რეზერვებს.

კარგი ინიციატივა გამოიჩინეს ჭიათურის მარგანეცის ტრესტის მეტრანსპორტეებმა და ჭიათურის რკინიგზის სადგურის მუშაკებმა. ჭიათურელმა მაღაროელებმა და რკინიგზელებმა, რომლებმაც გარკვეული წარმატებანი მოიპოვეს სახალხო-სამეურნეო ტვირთების დატვირთვის გეგმის შესრულებასა და რკინიგზის ტრანსპორტის მოძრავი შემადგენლობის გამოყენების გაუმჯობესებაში, გადასინჯეს თავიანთი შესაძლებლობანი და სკკპ XXIV ყრილობისა და რესპუბლიკის იუ

ᲛᲐᲗᲘ ᲛᲐᲒᲐᲚᲘᲗᲘᲡ ᲡᲘᲙᲔᲗᲔ

ᲥᲣᲗᲐᲘᲡᲘᲡ ს. ორჯონიკიძის სახელობის საავტომობილო ქარხნის ავტომატების საამქროს ყრილი მბრიგადი, კომუნისტი ნონო გიწაძე პირველი მოშა ქალია მთელ საწარმოში, რომელმაც ავტომატი, იარაღი დაიწყო ავომატურად მომზადება. ახლა იგი 10 საბრიგადო ჩარხს ემსახურება.

ქარხნელი ავტომობილის დაბადებამდე, ოფიციალ ქარხანაში ბევრ ლოზუნგით, იგი აქ დაბადებულა, ამავე მიიღეს პატრიოტის რიგებში. ახლა ეკ. ლომიძე ომამდელი თანრიგის გამმაჩუქებელია. მის მერ აწოფილი და გამართული მრავალშვინდელობანი ავტომატები ყოველთვის შეფასებულია ოფიციალურად მუშაობენ და მაღალხარისხიან დეტალებს იძლევიან.

კომუნისტმა ხრახნმჭრელმა ჯუმბერ გიორგაძემ, რომელიც ერთწლის 3.000 ცალის ნაცვლად 8.000 ცალ ქანჩს ამზადებს, სამ წელიწადში შესრულა თავისი ბრიგადი ხუთწლიანი.

კომუნისტი მეჯიგთმაური ლევან ლომთათაძე მთელ საამქროში პირველი გადავიდა ორიდან ოთხი ჩარხის მომსახურებაზე.

დიდია კომუნისტების მაგალითის ძალა. სწორედ მათ, კომუნისტებმა, ბიუროს თავიანთ ჯერზედ მომეზვნენი, წინ დაბრის მთელი შრომითი კოლექტივი.

ახლა კომუნისტი ნ. გიწაძე ერთადერთი გამმართველი ქალი როდია საამქროში, მთელ ქარხანაში. მისი უმეტესი დახმარებით დაოსტატდა, სოციალისტ ბოლოდ გამმართველი ბუნდა ოპერატორი მუშა მარიამ კოსტაკა. არც კომუნისტი ლ. ლომთაძე ჯანდაბა ახლა ერთადერთი მრავალდაზგასანი. და ეს ამიტომ, რომ საამქროში მას ითვლება მიმდეგარა გამოუჩნდა. ბევრი ჩარხების მომსახურების ზონა. ზოგიერთებმა არა თუ მხარი გაუსწორეს, არამედ კიდევაც ეიუსწრეს ახლის მოთვალს. უპირატესი მუშა ქალი ვ. მიქაბაძე ახლა სამის ნაცვლად ხუთ ერთმანდელ ავტომატს იმსახურება, ვ. ბაბუაძემ ორის ნაცვლად ოთხი მრავალშინდელი ავტომატი ჩაიბარა. ხოლო ლ. კაპანაძე ეკისი ავტომატის მომსახურებაზეც კი გადავიდა.

მაგრამ კომუნისტები მარტოოდენ შრომაში რიდა უჩვენებენ მისაბაძ მაგალითს, ისინი ერთიერთ მონაწილეობენ შრომითი კოლექტივის ცხოვრებაში, საზოგადოებრივ მუშაობაში. ზრდიან, ასწავლიან და ეხსტატებენ ათობით ახალგაზრდას.

შორს რომ არ წავიდეთ, დაბასაბელოთ თუნდაც კომუნისტების მიერ აქეს, საამქროში სამუშაოდ მოყვანილი მათი ოჯახის წევრები.

კომუნისტმა ნონო გიწაძემ თავისი პირველადი პროფესია — მბეჭდელობა მოისწავლა და ლაღი გიწაძეს. ბევრი ლომაძემ დაოსტატა ძმა ლევან ლომაძე, რომელიც ახლა გამმართველად მუშაობს. ეკიმბერ გიორგაძემ კი ხრახნმჭრელობა შეისწავლა ძმის ეკიმდელ გიორგაძეს.

თანამშრომლების წევრები მოიყვანეს საამქროში და თავიანთი პროფესიები შეისწავლეს ეარეთვე კომუნისტებმა ი. ტაბაძემ, გ. ფერეიძემ და სხვებმა.

თუ რაოდენ დიდი სარგებლობა მოუტანა საამქროს კოლექტივს კომუნისტების ამ ერთმანეთად პატრიოტულმა თაოსნობამ, ამის ნათელსაყოფად საკმარისია ითქვას, რომ აქ მთლიანად შენარჩენილია მუშათა ძირითადი კადრი.

ᲛᲐᲗᲘ ᲛᲐᲒᲐᲚᲘᲗᲘᲡ ᲡᲘᲙᲔᲗᲔ

ᲡᲐᲐᲛᲥᲠᲝᲡ ᲙᲝᲛᲣᲜᲘᲡᲢᲔᲑᲘ ᲓᲐ ᲨᲠᲝᲛᲘᲗᲘᲡ ᲙᲝᲚᲔᲥᲢᲘᲕᲘ

ᲐᲛᲑᲐᲒᲘᲡ ᲛᲔᲠᲘᲗᲘᲡ ᲛᲔᲠᲘᲗᲘᲡ ᲛᲔᲠᲘᲗᲘᲡ

ᲛᲘᲛᲓᲘᲜᲐᲠᲔ ᲬᲚᲘᲡ ᲛᲔᲝᲠᲔ ᲜᲐᲮᲕᲐᲠᲨᲘ, ᲓᲘᲡᲙᲣᲡᲘᲘᲡ ᲓᲠᲝᲡ ᲛᲝᲛᲬᲘᲜᲐᲕᲔᲗᲐ ᲨᲝᲠᲘᲡ ᲙᲝᲛᲣᲜᲘᲡᲢᲔᲑᲘ ᲓᲐ ᲐᲠᲐᲛᲝ

მსოფლიო ლღეს

გერმანიის შეერთიანებული რესპუბლიკის მოსკოვის ელჩობის წარმომადგენლის განცხადება

ბონი, 10 აგვისტო. (საკდესი). აქ გაიმართა გერმანიის შეერთიანებული რესპუბლიკის მთავრობის სხდომა. როგორც მთავრობის წარმომადგენელმა კონრად ადენაუერმა განაცხადა, კაბინეტმა მოიწონა და ცნობად მიიღო სსრ კავშირისა და გერმანიის ფედერაციული რესპუბლიკის მოსკოვში პარაფირებული ხელშეკრულება. მან თქვა, რომ 11 აგვისტოს გაიმართება კაბინეტის სხდომა, რომელმაც უნდა მიიღოს ოფიციალური გადაწყვეტილება ხელშეკრულების ხელმოწერის შესახებ.

ტურნე აფრიკაში

გუაიაკილი, 10 აგვისტო. (საკდესი). ეკვადორში დიდწყო საბჭოთა ცირკის გასტროლები. 10 თასზე მეტი მყურებელი, რომლებიც „კოლისეუმ დეპორტივოს“ დარბაზში ესწრებოდნენ პირველ წარმოდგენას, გულთბილად შეხვდა სსრ კავშირის მსახიობთა გამოსვლას. განსაკუთრებით დიდი წარმატება ხვდა წილად ოლეგ პოპოვს, რომლის გამოსვლა მაყურებლების აღტაცებას იწვევდა.

მაგისტრალი საჰარაში

ალჟირ, 10 აგვისტო. (საკდესი). ტრანსსაჰარის მაგისტრალი, რომელიც ჩრდილოეთ აფრიკას შავი აფრიკის ქვეყნებთან დააკავშირებს, შესაძლებელს გახდის საპარით გაყოფილ აფრიკის კონტინენტის ამ ნაწილებს შორის გადიდდეს ტვირთბრუნვა 40-ჯერ — 5 ათასიდან 200 ათას ტონამდე წელიწადში. გაერთიანებული ერების ორგანიზაციის ექსპერტთა ჯგუფის აზრით, რომლის მოხსენება გამოაქვეყნა გაერთიანებული ერების ორგანიზაციის დასავლეთ აფრიკის საინფორმაციო ცენტრმა, საჰარაში საავტომობილო მაგისტრალის შექმნის შედეგად მნიშვნელოვნად გადიდდება სასოფლო-სამეურნეო და სამრეწველო საქონლის გაცვლა კონტინენტის ამ ნაწილებს შორის.

დიდმნიშვნელოვანი პოლიტიკური ნაბიჯი

მსოფლიო პრესა საბჭოთა კავშირ-დასავლეთ გერმანიის მოლაპარაკებების შესახებ

სოფია, 10 აგვისტო. (საკდესი). საბჭოთა კავშირ-დასავლეთ გერმანიის მოლაპარაკების დამთავრება ბულგარეთის პრესის ერთ-ერთი ცენტრალური თემაა. სსრ კავშირისა და გერმანიის ფედერაციული რესპუბლიკის ხელშეკრულების პარაფირება მოსკოვში, აღნიშნავს „ოტეჩესტვენ ფრონტი“, განამტკიცებს იმედს, რომ ჩვენს კონტინენტზე უზრუნველყოფილი იქნება უშიშროება. ეს შეიძლება გახდეს ამოსავალი პუნქტი ევროპის უშიშროების განმტკიცების ინიციატივის შემდგომი განვითარებისა და ევროპის ხალხთა უფრო ფართო ეკონომიური, სამეცნიერო-ტექნიკური და კულტურული თანამშრომლობისათვის.

ვარშავა, 10 აგვისტო. (საკდესი). პოლონეთის „ტრიბუნა ლუდუ“ წერს, რომ მოსკოვის მოლაპარაკების შედეგები დიდმნიშვნელოვანი ნაბიჯია დაძაბულობის შენელების გზაზე, ხელშეკრულების წინამძღვანი, წერს გაზეთი, უეჭველ ყოლისა არის საბჭოთა კავშირის მშვიდობისმოყვარული პოლიტიკა, მშვიდობიანი თანაარსებობის პოლიტიკა, რომელიც ყველა სოციალისტური ქვეყნის პოლიტიკის საფუძველია.

ბუქარესტი, 10 აგვისტო. (საკდესი). რუმინეთის გაზეთი „სკანტეია“ სათაურით „დადებითი გამოხმაურება საბჭოთა კავშირ-დასავლეთ გერმანიის მოლაპარაკების დამთავრების გამო“ ბეჭდავს თავისი მოსკოველი კორესპონდენტის ცნობას. მსოფლიო საზოგადოებრივი აზრი, წერს გაზეთი, კმაყოფილებით შეხვდა საბჭოთა კავშირ-დასავლეთ გერმანიის მოლაპარაკების დამთავრებას და სსრ კავშირისა და გერმანიის ფედერაციული რესპუბლიკის ხელშეკრულების პარაფირებას. ეს დიდმნიშვნელოვანი ნაბიჯია ევროპის დაძაბულობის შენელებისა და თანამშრომლობის გაუმჯობესების, ევროპისა და საერთაშორისო უშიშროების განმტკიცების გზაზე.

პრაღა, 10 აგვისტო. (საკდესი). ჩეხოსლოვაკიის „რუდე პრავო“ წერს, რომ მოსკოვში პარაფირებული ხელშეკრულება ხელს შეუწყობს დაძაბულობის შენელებას ევროპაში, რასაც ესწრაფოდნენ და ესწრაფვიან სოციალისტური ქვეყნები. გაზეთი „სლობოდნე სლოვო“ აღნიშნავს, რომ თვით ხელშეკრულების არსებობის ფაქტი უფრო რეალურს ხდის იმედს, რომ შეიქმნება ევროპის კოლექტიური უშიშროების ეფექტიანი სისტემა.

პარიზი, 10 აგვისტო. (საკდესი). ფრანს პრესის საგენტოს წარმომადგენლისათვის გაკეთებულ განცხადებაში სოფრანგეთის პრეზიდენტმა ჟ. პომპიდუმ აღნიშნა, რომ საფრანგეთი კმაყოფილია სსრ კავშირისა და გერმანიის ფედერაციული რესპუბლიკის ხელშეკრულების პარაფირების გამო. ხელშეკრულება „მნიშვნელოვანი წვლილია ევროპის ნამდვილი უშიშროების დამყარების საქმეში“, ხაზი გაუსვა პრეზიდენტმა.

ტოკიო, 10 აგვისტო. (საკდესი). ხელშეკრულების პარაფირებამ მოსკოვში. წერს იაპონიის გაზეთი „მაინიჩი დეილი ნიუსი“, (ანალიზო ორივე მხარის მოსაზრაფება დადონ ისეთი ხელშეკრულება, რომელიც ხელს შეუწყობს ევროპაში არსებული ეროვნული საზღვრების პატივისცემას, ხელშეკრულება დიდმნიშვნელოვან პოლიტიკურ როლს შასრულებს ალმოსავლეთ და დასავლეთ ევროპის ურთიერთობის შემდგომ განვითარებაში.

შეხვედრები ნიუ-იორკში

ნიუ-იორკი, 10 აგვისტო. (საკდესი). გაერთიანებული ერების ორგანიზაციის გენერალური მდივნის სპეციალური წარმომადგენელი ახლო აღმოსავლეთში გუნარ იარინგი, რომელიც ნიუ-იორკში იმყოფება, გაერთიანებული ერების ორგანიზაციის შტაბ-ბინაში შეხვდა არაბთა გაერთიანებული რესპუბლიკის მუდმივი წარმომადგენლის მოადგილეს გაერთიანებული ერების ორგანიზაციაში ა. ელფერიანს, ორდანიის მუდმივ წარმომადგენელს გაერთიანებულ ერების ორგანიზაციაში მ. ალფარას და ისრაელის მუდმივ წარმომადგენელს გაერთიანებული ერების ორგანიზაციაში ი. ტეკოას. გაერთიანებული ერების ორგანიზაციის გენერალურმა მდივანმა უ ტანმა ამ შეხვედრების შემდეგ კორესპონდენტებს განუცხადა, **რომ გ. იარინგი „იწყებს ინტენსიურ კონტაქტებსა და დისკუსიებს“ მხარეთა წარმომადგენლებთან საზავო მოლაპარაკების დროისა და წარმომადგენლთა დონის გამო.**

„ფანტომები“ ავსტრალიისათვის

ვაშინგტონი, 10 აგვისტო. (საკდესი). ავსტრალიამ შეერთებულ შტატებთან დადო გარიგება იმის თაობაზე, რომ შეერთებულმა შტატებმა ორი წლის განმავლობაში მიაწოდოს „ფანტომ ფ-4-ე“ ტიპის 24 თვითმფრინავი. ამას იუწყება დღეს „ვაშინგტონ პოსტი“.

ამერიკის შეერთებული შტატები

მშვიდობა ახლო აღმოსავლეთს

უ ტანის ინფორმაცია უშიშროების საბჭოში

ნიუ-იორკი, 8 აგვისტო. (საკდესი). დღეს აქ ცნობილი გახდა, რომ გაერთიანებული ერების ორგანიზაციის გენერალურმა მდივანმა უ ტანმა უშიშროების საბჭოს წევრებს შეატყობინა, რომ მიიღო ახლო აღმოსავლეთში გენერალური მდივნის სპეციალური წარმომადგენლის გუნარ იარინგის წერილი. ამ წერილით გ. იარინგი იტყობინება: არაბთა გაერთიანებულმა რესპუბლიკამ, იორდანიამ და ისრაელმა აცნობეს, რომ თანახმა არიან დანიშნონ წარმომადგენლები იმ მოლაპარაკებაზე, „რომელიც გაიმართება გ. იარინგის ეგიდით იმ ადგილას და იმ დროს, რომელსაც იგი შეარჩევს“. ამასთან წერილიდან ჩანს, რომ მხარეებმა „გამოიჩინეს სურვილი შეასრულონ უშიშროების საბჭოს 1967 წლის 22 ნოემბრის რეზოლუციის ყველა ნაწილი.

ზემოხსენებული მოლაპარაკების მიზანია, ხაზს უსვამს წერილში გ. იარინგი, მიყავწიოთ შეთანხმებას სამართლიანი და მყარი მშვიდობის აღდგენის შესახებ, შეთანხმებას საფუძვლად დაედების ის, რომ არაბთა გაერთიანებულმა რესპუბლიკამ, იორდანიამ და ისრაელმა ცნონ თვითეული ამ ქვეყნის სუვერენიტეტი, ტერიტორიული მთლიანობა და პოლიტიკური დამოუკიდებლობა და ისრაელმა გაიყვანოს ჯარები ტერიტორიებიდან, რომლებიც ოკუპირებულია 1967 წლის კონფლიქტის შედეგად“.

იმისთვის, „რომ ხელი შეეწყოს ამ ამოცანის გადაწყვეტას, მხარეები ზუსტად დაიცავენ შეთანხმებას ცეცხლის შეწყვეტის შესახებ, რომელიც ძალაში შევა 7 აგვისტოს და გაგრძელდება სულ ცოტა 5 ნოემბრამდე, აღნიშნულია დოკუმენტში, რომელიც გაერთიანებული ერების ორგანიზაციაში გაავრცელეს.

შემდეგ უ ტანი აღნიშნავს, რომ მისი და იარინგის აზრით, ამჟამად არსებობს გონივრული საფუძველი, რათა გ. იარინგმა განაახლოს კონტაქტები მხარეებთან მისი ეგიდით მოლაპარაკების დაწყების მიზნით.

უ ტანი ხაზს უსვამს, რომ მისი აზრით, ეს დიდმნიშვნელოვანი ნაბიჯია ახლო აღმოსავლეთში მშვიდობის დამყარების გზაზე. „მაგრამ ცხადია, რომ ეს გზა გრძელი, ძნელი და მერყეული. მაგრამ თუ არსებობს მშვიდობის სურვილი, შეიძლება დაგძლიოთ ყველა სიძნელე და მივაღწიოთ მშვიდობას“, — განაცხადა გაერთიანებული ერების ორგანიზაციის გენერალურმა მდივანმა.

ბოლო მოვლენა ომ ს

ამერიკის შეერთებული შტატების კომუნისტური პარტიის განცხადება

ნიუ-იორკი, 10 აგვისტო, (საკდესი). ყველა პატიოსანმა ამერიკელმა უნდა მოითხოვოს, რომ აღარ შეაიარაღონ ისრაელი აგრესიული ომისათვის, რომ ამერიკის შეერთებული შტატების მთავრობამ მთლიანად გააუქმინოს ისრაელს ჯარები ოკუპირებული არაბული ტერიტორიებიდან და გადაწყვეტინოს ლტოლვილთა საკითხი, ნათქვამია ამერიკის შეერთებული შტატების კომუნისტური პარტიის პოლიტიკური კომიტეტის განცხადებაში ახლო აღმოსავლეთში დაბაფების გამო.

„ახლო აღმოსავლეთის კრიზისი ბოლო თვეებში უაღრესად სერიოზული გახდა, — აღნიშნულია განცხადებაში. — მაგრამ ახლა შეიქმნა შესაძლებლობა, რომ ბოლო მოეღოს ამ სიშიშ სიტუაციას“.

განცხადებაში აღნიშნულია, რომ ახლო აღმოსავლეთის საკითხის გადაწყვეტის საფუძველი კვლავაც უნდა იყოს გაერთიანებული ერების ორგანიზაციის 1967 წლის 22 ნოემბრის რეზოლუცია.

ვიეტნამი

კატრიოტები უტევენ

ჰანოი, 10 აგვისტო. (საკდესი). როგორც სამხრეთ ვიეტნამიდან იტყობინებიან, 7 აგვისტოს ღამით განთავისუფლების სახალხო შეიარაღებულმა ძალებმა ძლიერი ცეცხლი დაუშინეს ამერიკის სამხედრო ბაზას კამრანში (ჩხანხოის პროვინცია) და ამერიკის შეერთებული შტატების პირველი საზღვაო ქვეითი დივიზიის მე-5 პოლკის საკომანდო პუნქტს ანხოაში (აუანგნამის პროვინცია).

8 აგვისტოს განთავისუფლების სახალხო შეიარაღებული ძალების ქვეგანაყოფებმა შეუტიეს „ამერიკელს“ დივიზიის პოზიციებს 80 კილომეტრზე დანანგის სამხრეთით, მოუნიაღმდეგეს ცოცხალი ძალის მნიშვნელოვანი ზარალი მიაყენეს.

იმავე დღეს ფეიკონგის პროვინციაში პატრიოტებმა შეუტიეს ამერიკის შეერთებული შტატების პირველი აერომობილური დივიზიის პოზიციებს და ამერიკელთა ერთი თვითმფრინავი ჩამოაგდეს. ზიალის პროვინციაში განთავისუფლების სახალხო შეიარაღებული ძალების მებრძოლები თავს დაესხნენ მარიონეტული ჯარების პოზიციებს 23 კილომეტრზე ბლეიკუს ჩრდილო-აღმოსავლეთით.

10 აგვისტო

ყოველი მხრიდან

რაზე წერს უცხოეთის პრესა

უცხოეთის პრესა კვლავ აუშუქებს საბჭოთა კავშირ-დასავლეთ გერმანიის მოლაპარაკების წარმატებით დამთავრებას და სსრ კავშირისა და გერმანიის ფედერაციული რესპუბლიკის ხელშეკრულების პარაფირებას. „გაზეთები ბეჭდავენ სხვადასხვა ქვეყნის გამოხმაურებას ამ მოვლენის გამო. პრესის ორგანოების უმრავლესობა „პოზიტიურად“ აფასებს ამ დოკუმენტს და ხაზგასმით აღნიშნავს, რომ იგი ხელს უწყობს დამშვიდობების შენელებას ევროპაში. თუმცა გადაწყვეტილება ხელშეკრულების დადების შესახებ ჯერ უნდა დაამტკიცოს დასავლეთ გერმანიის მინისტრთა კაბინეტმა, წერს საფრანგეთის „ორორი“, ეჭვიც არ არის, რომ მას ხელს მოაწერენ ოქტომბრის დროს.

ბევრი გაზეთი ბეჭდავს კორესპონდენციებს, რომლებშიც აღნიშნულია, რომ არაბთა გაერთიანებულ რესპუბლიკასა და ისრაელს შორის ცეცხლის დროებითი შეწყვეტის შეთანხმების შედეგად სუეცის არხის რაიონში ბრძოლა დამყარდა. მაგრამ, როგორც მთელი რიგი გაზეთები წერენ, ისრაელის ავიაცია ბომბავს ეგვიპტის ჩრდილოეთით და სამხრეთ მდებარე ოთხ ქალაქს.

იგივე გაზეთი აშუქებს საზოგადოებრივი აზრის გამოკითხვის შედეგებს, რომელიც დასავლეთ ევროპასა და აზიის ქვეყნებში მოეწყო კამბოჯაში ამერიკის შეჭრასა და ბრაზილიის გამოსარკვევად. გაზეთი წერს, რომ ამ შეჭრამ კვლავ მიაყენა დიდი ზიანი ამერიკის შეერთებული შტატების პრესტიჟს.

„ვაშინგტონ პოსტი“ წერს, რომ ამერიკის შეერთებულ შტატებში ჩავიდა ავსტრალიელ მფრინავთა ჯგუფი. მფრინავებმა უნდა ისწავლონ „ფ-4 ე“ ტიპის თვითმფრინავების მართვა, რომლებსაც ავსტრალია ყიდულობს შეერთებულ შტატებში. (საკდესი).

ტოგო

ჩაფუშის გადაწყვეტილების დღე

კოტონი, 10 აგვისტო. (საკდესი). ტოგოში ჩაფუშეს სახელმწიფო გადატრიალების ცდა, რომელიც მიზნად ისახავდა გენერალ ეტიენ ეიდემის ახლანდელი მთავრობის დამხობას. ეს განაცხადა გუშინ ადგილობრივი რადიოთი ტოგოს ინფორმაციისა და ბეჭდვითი სიტყვის მინისტრმა ალი ბერმანმა.

8 აგვისტოს ღამით, თქვა მან შემდეგ, დაიპატიმრეს 17 შეთქმული და მოკლეს ერთი, რომელმაც გაქცევა სცადა.

კარიბეჩი

საკალყო წესები

ჰავანა, 10 აგვისტო. (საკდესი). როგორც ჰავანიდან იუწყებიან, ქვეყნის დედაქალაქ ასუნსიონში, აგრეთვე იტაპუის, ალტოპარანისა და სენტრალის დეპარტამენტებში, რომლებიც არგენტინასა და ბრაზილიას ესაზღვრებიან, შემოღებულია საალყო წესები 90 დღით.

ალფრედო სტრესნერის დიქტატორული რეჟიმი ძლიერებს რეპრესიებს ბრძოლისული ძალების წინააღმდეგ, იმედი აქვს, რომ ჩაახშობს მათ. ტიერორი, უწინარეს ყოვლისა, მიმართულია კომუნისტებისა და დემოკრატების წინააღმდეგ.

მოწმეთა თქმით, ჰავანაგან ადგილიცა უზარმაზარ საკონცენტრაციო ბანაკად, სადაც ოფიციალურ რეჟიმის მოწინააღმდეგეებთან. პოლიციას უფლება მიეცა დღისითმზისით დააპატიმროს და დაბოლოს „იპეიტიანელნი“ ჭეშმარიტ. პოლიტიკური მოტივების გამო მკვლელობა და წამება ჰავანაში ყოველდღიურ მოვლენად იქცა.

გამოფენების წარმატება

9 აგვისტოს მოსკოვის „სოკოლნიკის“ კულტურისა და დასვენების პარკში მუშაობა დაამთავრა იუგოსლავიის სამრეწველო გამოფენამ— ყველაზე დიდმა გამოფენამ, რაც კი იუგოსლავიას მოუწყვია საბჭოთა კავშირში. გამოფენაზე წარმოდგენილი იყო 200-ზე მეტი სამრეწველო და საექსპორტო საწარმოს ექსპონატები.

გამოფენის ორგანიზატორები, უთხრა საკდესის კორესპონდენტს მისმა დირექტორმა რ. ზანდიჩმა, ამოცანად ისახავდნენ საბჭოთა ადამიანებისათვის გაეცნოთ იუგოსლავიის სოციალისტური ფედერაციული რესპუბლიკის ეკონომიკის განვითარება და საექსპორტო შესაძლებლობანი. ეს მიზანი მიღწეულია. სამ კვირაში გამოფენა დაათვალიერა 350 ათასზე მეტმა კაცმა.

9 აგვისტოს [illegible] 150 ათასზე მეტი მოსკოველმა და დელეგაციების სტუმარმა ნახა საცხოვრებელი და საბავშვო ოთახების, სამუშაო კაბინეტების, საწოლების, სამზარეულოების გარნიტურების ახალი ნიმუშები, რომლებსაც ჩეხოსლოვაკიის საწარმოები საბჭოთა მყიდველებს სთავაზობენ 1971 წელს. (საკდესი).

დაზავების პირველი დღე

ბეირუთი, 10 აგვისტო. (საკდესი). ბეირუთის „ალ-ანბა“ ინფორმაციას ავრცელებს, ბეირუთის ნავსადგურ-ბეირუთ-ტრიპოლის ტრანზიტზე ბლოკადა ოფიციალურად მოეხსნა. ეს ინფორმაცია ეფუძნება ლიბანის ეროვნული ალიანსის ბანაკის ინფორმაციას, ალიანსი ებრძვის ლიბანელ ფალანგისტებს.

ბეირუთი, 10 აგვისტო.

საქართველოს მთა-ბაგრეში

ნახვამდის მეგობრებო!

დამთავრდა ვოლგოგრადის მუსიკალური კომედიის თეატრის გასტროლები თბილისში

ბუენ თბილისში დიდი კონტერტით დამთავრდა ვოლგოგრადის მუსიკალური კომედიის თეატრის გასტროლები. ჩვენი დედაქალაქის მაყურებელმა შეიყვარა ნიჭიერი კოლექტივის მრავალფეროვანი და სისხლსავსე შემოქმედება. აგერ უკვე ერთ თვეზე მეტია თბილისის ზ. ფალიაშვილის სახელობის სახელმწიფო აკადემიური თეატრის დარბაზში არ დამცხრალა აღტაცებული ტაში.

1 ივლისიდან 10 აგვისტომდე ვოლგოგრადელებმა წარმოადგინეს 42 სპექტაკლი. საბჭოთა არმიის მეომრებისათვის გამართეს საშეფო კონცერტები და წარმოდგენები. სტუმართა საგასტროლო რეპერტუარი საინტერესოდ იყო შერჩეული და შემსრულებლებს საშუალება ჰქონდათ მრავალმხრივ გამოემჟღავნებინათ თავიანთი ვოკალური და აქტიორული შესაძლებლობანი. თბილისელებმა გაიცნეს სცენის ისეთი შესანიშნავი ოსტატები, როგორიც არიან რუსეთის დამსახურებული არტისტები ტ. პაპინა, მ. ტაუბე, ვ. ივანგო, ი. გრომოვი, ს. ალოიანცევი, ს. მიხლინა, ი. როდნოი, ი. ბუროვი და სხვ.

მაღალ დონეზე იდგა სპექტაკლების რეჟისურა. არ შეიძლება მადლობით არ მოვიხსენიოთ თეატრის მთავარი რეჟისორი, რსფსრ ხელოვნების დამსახურებული მოღვაწე ი. გენინი. ასევე კარგი შთაბეჭდილება დატოვა ახალგაზრდა შემოქმედმა ი. ბურემ.

უმეტეს შემთხვევაში სასურველ შთაბეჭდილებას იხდენდა მხატვრული გადაწყვეტა სტუმრების წარმოდგენებისა, რომელთა ავტორები იყვნენ ინდივიდუალური, საინტერესო ხელწერის მქონე მხატვრები, მათ შორის ფ. კრასინი (რსფსრ დამსახურებული მხატვარი), ბ. ეგოროვი (რსფსრ ხელოვნების დამსახურებული მოღვაწე).

ჩვენმა მაყურებელმა მაღალი შეფასება მისცა თეატრის მთავარი დირიჟორის, რსფსრ დამსახურებული არტისტის მ. მილუშკინის ოსტატობას. აი რა უთხრა მან გაზეთ „კომუნისტის“ კორესპონდენტს:

— სიტყვებით ვერ გამომითქვამს ჩემი აღტაცება და პატივისცემა, რომელსაც განვიცდი ნიჭიერი ქართველი ხალხის მიმართ, რომლის სტუმართმოყვარეობის შესახებ ბევრი რამ მსმენია, მაგრამ საკუთარი თვალით ნანახმა ყოველგვარ მოლოდინს გადააჭარბა. თბილისელმა მაყურებელმა, რომელსაც ესმის, უყვარს და ღრმად აფასებს მუსიკას, ჩემზე წარუშლელი შთაბეჭდილება დატოვა. ვნახე თქვენი არქიტექტურული შედევრები მცხეთაში. დავთვალიერე მუზეუმები და ძველი თბილისის უბნები. დიდებული და დაუვიწყარია ყველაფერი. მთელი დასის სახელით გიხდით მადლობას, ძვირფასო ქართველებო ამ განუმეორებელი სტუმართმოყვარეობისათვის. ჩვენს მეგობრობას ახლა ჩაეყარა საფუძველი და დაე ის მარადიული იყოს.

თეატრის დირექტორის მოადგილე **ვ. ხაიტინი** ამბობს: — ჩვენი სპექტაკლები 40 ათასამდე მაყურებელმა ნახა. პრესის უურადღება, გულთბილი ჩანაწერები შთაბეჭდილებათა წიგნში, ოვაციები საწინდარია და ნიშანია იმისა, რომ ჩვენ დავმეგობრდით. ვოლგოგრადელებმა შეიყვარეთ მზიური თბილისი, გულღია მასპინძლები, რომლებმაც სითბო, სიყვარული და ზრუნვა არ დაგვაკლეს. გმადლობთ ამისათვის. მინდა ვისარგებლო შემთხვევით და გაზეთ „კომუნისტის“ მკითხველებს გადავცე საუკეთესო სურვილები.

მაშ ასე, სტალინგრადის ზმიდა მიწიდან მოსულმა სტუმრებმა დამთავრეს თავიანთი საინტერესო და დაუვიწყარი გამოსვლები ჩვენს დედაქალაქში.

ჩვენ არ ვამბობთ — მშვიდობით, არამედ ვამბობთ — ნახვამდის. ძვირფასო მეგობრებო, კვლავ გველოდეთ საქართველოში!

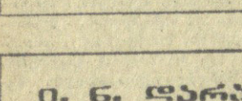

საქართველოს ქურორტებზე

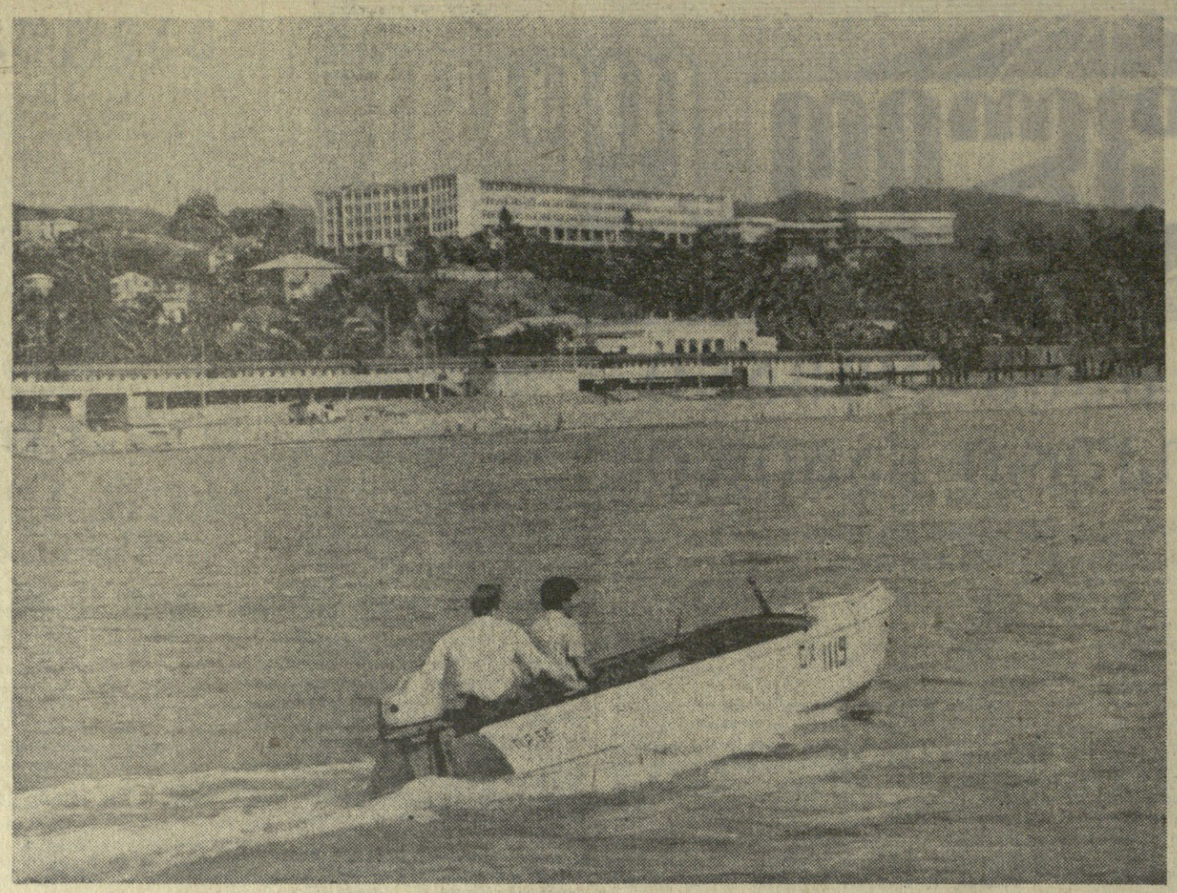

ზღვის სანაპირო კელასურთან. ფოტო ბ. ხოტოველისა.

გაზი 21 ათას ბინაში

ქუთაისი. (საკ. კორ.). ცისფერი ალი მტკიცედ დამკიდრდა ქუთაისის მშრომელთა ყოფაცხოვრებაში. ახლა ქალაქში გაზიფიცირებულია 21 ათასი ბინა და 400-მდე საზოგადოებრივი კვების, კომუნალური და საყოფაცხოვრებო მომსახურების ობიექტი.

„საქმთავარგაზის“ ქუთაისის № 5 ტრესტმა, რომელიც წყალტუბოს რაიონსაც ემსახურება, მარტო მიმდინარე წლის პირველ ნახევარში ქუთაისში დაამონტაჟა 1.300-მდე გაზქურა, ხოლო წყალტუბოს რაიონში — 400. ახლა წყალტუბოს რაიონში გაზიფიცირებულია 5.000-მდე ბინა. ცისფერი ალის სიკეთით სარგებლობს 2.600 კოლმეურნის ოჯახი.

მეამთხვევა

გადარჩენილი სიცოცხლე

ორჯონიკიძე. (საკ. კორ.). ღორეშელი კოლმეურნე შალვა კაპანაძე სიმინდის ყანაში მუშაობდა. მას ეხმარებოდა თოთხმეტი წლის ვაჟი მერაბი.

ნაკვეთის თავზე გამავალი ელექტროსადენი მავთულები ჩამოწყვეტილიყო. გულუბრყვილო ბავშვი მავთულს ხელით წაეტანა და ელექტროდენმა იგი უეცრად მიწაზე დახცა. შეშინებული მამაც დენმა წაიქცია.

სწრაფად მიეშველნენ იღბლად იქვე მომუშავე კოლმეურნე კლ. კაპანაძე და ელექტრომონტიორი რევაზ კაპანაძე. მათ იხსნეს მამა-შვილის ხიოცხლე.

ბიჭვევთ ნუნისი

მაღალ მთებში, მარადმწვანე მცენარეებში ძლივს მოჩანს კურორტი ნუნისი. იგი განთქმულია სამკურნალო წყლებითა და ჯანსაღი ჰაერით, ზღვის დონიდან დაახლოებით 1.200 მეტრ სიმაღლეზე, ბაირაგოს, ბახოკერას, დედაბერას და საჩქეფის მთების მახლობლად მდებარეობს.

ნუნისის წყლების სამკურნალო თვისებები ძველთაგანვე ცნობილია. იგი კურნავს სველ იეზემას, ნერვულ ქავილს, ფსორიაზს, სხვადასხვა ნიადაგზე წარმოშობილ თავის ტკივილს, კანის ჩირქოვან, არამყარ რეგმატულ და სხვა დაავადებებს.

ეს პატარა კურორტი, რომელიც ორჯონიკიძის რაიონშია და სადგურ მოლიოს 5-6 კილომეტრით არის დაშორებული, დიდძალ ხალხს იზიდავს. მოეული სეზონის განმავლობაში 6 ათას კაცამდე მაინც მოდის აქ დასასვენებლად და სამკურნალოდ. და არა მარტო ჩვენი რესპუბლიკიდან, არამედ — ჩვენი ქვეყნის შორეული კუთხეებიდან.

ყოველწლიურად უმჯობესდება პირობები დამსვენებელთათვის. კეთილმოწყობილია ბინები და აბაზანები, ილიჩის ნათურებით გაკაშკაშებულია მიდამოები, არის ბიბლიოთეკა, სასადილო...

ნუნისის სამკურნალო წყლებით, მისი ნესანიშნავი ჰაერით განკურნებული მრავალ ასეულობით ადამიანია მადლიერი.

ჟ. სახვაძე.

* * *

სურათზე: კურორტის ერთი კუთხე.

ფოტო ბ. ხოტოველისა.

მუზეუმის ერთგული ექსკურსიები

ბიბოური. (საკ. კორ.). მხარეთმცოდნეობის მუზეუმი მდიდრდება ახალი, ძვირფასი ექსპონატებით. მუზეუმს ბევრი ერთგული მეგობარი და აქტივისტი ჰყავს.

მეჩხეთურელმა მოხუცმა დიმიტრი ნოზაძემ მუზეუმს გადასცა ოცდაერთა ისტორიულად საინტერესო ნივთი. ითხვისელმა შალვა ლომბიძემ მუზეუმს აჩუქა ბრინჯაოს სამკაულები, ბეჭდები, სატევრები და პატარა ქვევრი, რაც იმაზე მიუთითებს, რომ ამ მხარეში ძველთაგანვე მისდევდნენ მევენახეობა-მეღვინეობას. ასევე კარგი საჩუქარი უძღვნა მუზეუმს საჩხერელმა ნიკოლოზ თოდაძემ — ბრინჯაოს გულსაბნევები, სამაჯურები, შუბის წვერები, კაჟის ისრის წვერი. სოფელ ვანში მცხოვრებმა სონა ჭუმბურიძემ კი მუზეუმს უსახსოვრა ჭედური ხელოვნების საუკეთესო ნიმუში — ვერცხლის ყდაში ჩასმული სახარება. მასზე ამოკვეთილი საინტერესო წარწერები სპეციალური შესწავლის ღირსია. საყურადღებო ეთნოგრაფიული ნივთები გადასცეს ლენინის ორდენოსანმა მასწავლებლებმა მიხეილ და აპოლონ გოგსაძეებმა. მუზეუმის მეგობრებმა მოიტანეს აგრეთვე დიდძალი წერილობითი და ფოტომასალები.

სახალხო მგოსნის გახსენება

შეუბღალავი სახელი...

ბიბოურა. (საკ. კორ.). მხარეთმცოდნეობის მუზეუმი მდიდრდება ახალი, ძვირფასი ექსპონატებით. მუზეუმს ბევრი ერთგული მეგობარი და აქტივისტი ჰყავს.

მეჩხეთურელმა მოხუცმა დიმიტრი ნოზაძემ მუზეუმს გადასცა ოცდაერთა ისტორიულად საინტერესო ნივთი. ითხვისელმა შალვა ლომბიძემ მუზეუმს აჩუქა ბრინჯაოს სამკაულები, ბეჭდები, სატევრები და პატარა ქვევრი, რაც იმაზე მიუთითებს, რომ ამ მხარეში ძველთაგანვე მისდევდნენ მევენახეობა-მეღვინეობას. ასევე კარგი საჩუქარი უძღვნა მუზეუმს საჩხერელმა ნიკოლოზ თოდაძემ — ბრინჯაოს

განა არ ვიცი მოვკვდები,
ჩემი მზეც დაიწვერება,
ერთი პატარა წერილი
ჩემზედაც დაიწერება.

ი. გრიშაშვილი.

რამდაკვიცამი წერილის დამტარებელი შემოვიდა და პოეტ-აკადემიკოს იოსებ გრიშაშვილის გამოგზავნილი ღია ბარათი გადმოცა.

„თქვენი მამაცი ადამიანების გაზეთ „საბჭოთა მილიციელს“ ყოველთვის ვიღებდი და ფაქიზადაც ვინახავდი, — მწერდა მგოსანი, — მაგრამ ბოლო ხანს კანტი-კუნტად მომდის. მაკლია გაზეთის ოთხი ნომერი (16, 19, 23, 25).

იმედი მაქვს აღნიშნულ ნომრებს გამომიგზავნით.

თქვენი ი. გრიშაშვილი“

არ დამიყოვნებია, იმავე დღეს პირადად ვინახულე იოსებ გრიშაშვილი, მივუტანე გაზეთები და აღვუთქვი, რომ ამიერიდან ყოველთვის დროზე მიიღებდა ჩვენს გაზეთს.

სახალხო პოეტმა დამათვალიერებინა თავისი ბიბლიოთეკა და მაჩვენა უნიკალური წიგნები, სურათები, წერილები... როცა შეიტყო, რომ პატარძეულელი გიყავი, მხარზე ხელი დამადო და თავისებურად, გამოთქმით წარმოთქვა:

პატარძეული... ჩემი სოფელი, ბავშვობის კერა — პატარძეული, ჩემი აკვანი წნორის ტოტისა იქა ყოფილა გადარწეული.

— მოგწონს?

— რა სათქმელია!

— ვერაფერს დაუწუნებ, — ჩვენი გოგლას ლექსია!

ბევრი ვისაუბრეთ. საუბარში აგვყვა იოსების მეუღლე, ცნობილი მომღერალი ქეთო ჯაფარიძე.

გულითად სხა-ბაასში ვიყავით, რომ ზარი აწკრიალდა... გაიღო კარი და ხანშიშესული, თმაშეეცხლილი ადამიანი გამოჩნდა. მის დანახვაზე იოსებ გრიშაშვილმა ჯერ გაიღიმა, გაიხარა, მერე კი შეიკუმეხნა. უკან-უკან დაიხია, თავი ასწია მაღლა და მთელი სერიოზულობით მიმართა:

— იმ პასუხს ვიძლევი, ისე რომ ბევრს ნუღარ ილაპარაკებთ: ის ქალი ჩემთან არის მოახლედ და აქვე დარჩება. თქვენ როგორც მოსულხართ, ისევ ისე წაბრძანდით!

— ვი, ეგ როგორი სიტყვაა? — ეჰ, რას ხუმრობ, კნიაზ, გული გამიხეთქე! — პასუხი გასცა ახლად მოსულმა.

პოეტმა და თმაშეეცხლილმა კაცმა ავესენტი ცაგარელის პიესიდან („რაც გინახავს, ეგღარ ნახავ“) დეკიოთისა და ავეტიკას დიალოგებით მიმართეს ერთმანეთს რაც, რომ პროფესიულ მსახიობებსაც შეშურდებოდათ...

— დავით, ძმაო, სად დიკარგე?! — შესძახა იოსებმა კეთილი გამომეტყველების ადამიანს, მერე მიუახლოვდა, გადაეხვია და გადაკოცნა.

გახარებული მგოსანი ტელეფონთან მივიდა და დარეკა:

— ვასო ხარ? ვასოჯან, ჩემთან მოდი ახლავე... მოხვალ და შეიტყობ!

— ეს ყმაწვილი თბილისელი დავით გულაზიანია, — მითხრა მასპინძელმა, — სომხეთის სახალხო არტისტია, ახალგაზრდობისას ერთად ვმუშაობდით ავლაბრის თეატრში...

მე მაშინ მივხვდი, რომ პოეტმა ტელეფონით ვასო გოძიაშვილი მოიხმო.

დავით გულაზიანი და იოსებ გრიშაშვილი ჩამოსხდნენ ტახტზე. პოეტი მთელი გულწრფელობით, სიხარულით მიეგება თავის ყრმობის მეგობარს! შეხვედრა ფოტოფირზე გადავიღე.

უდიდესი ემაყოფილი დავეშვიდობე ხალხის საყვარელ მგოსანს იოსებ გრიშაშვილს, მის მეუღლესა და შემოსწრებულ სტუმარს... ჩამოვდიოდი კიბეებზე და ვიმეორებდი მისი ერთ-ერთი ლექსის სტრიქონებს:

სიყვარულს უმღეროდაო,
განა სიძულვილს, ფლიდობას?
სიყვარულს უმღეროდაო
და ერთა შორის მშვიდობას“.

გიორგი კაპიაშვილი.

ᲙᲣᲗᲘᲕᲔ ᲝᲥᲠᲝ

ᲑᲣᲚᲒᲐᲠᲔᲗᲘᲡ დედაქალაქ სოფიაში დამთავრდა ევროპის ჩემპიონატი მოყვარულ ჩოგბურთელებს შორის. შეჯიბრებები ყველა სახეობაში საბჭოთა სპორტსმენებმა ტრიუმფალურად დამთავრდა.

ერთეულთა შორის კონტინენტის ჩემპიონები გახდნენ ოლიმპიადელი ოლო მოროზოვა და თბილისელი ალექსანდრე მეტრეველი, რომლებმაც ფინალურ ასპარეზობაში იოლად დაამარცხეს უნგრელები კატალინ ბორკა (6:4, 6:2) და ტიბორ ბარანიი (6:0, 6:3, 6:2). რაც შეეხება წყვილთა შეჯიბრებებს, ეს შეხვედრები ჩვენმა სპორტსმენებმა საშინაო სამყაროდ გაიხადეს. ქალთა წყვილებში მოროზოვამ და კოვი-პარმახმა მოუგეს იზოპაიტისს და კროშინას (6:2, 6:1), ხოლო მეტრეველმა და ლიხაჩოვმა — ლეიოსსა და კოროტკოვს (1:6, 7:5, 6:2, 6:3). ჩემპიონთა შერეულმა წყვილმა — ო. მოროზოვამ და ა. მეტრეველმა დაამარცხეს ე. იზოპაიტისი და ს. ლიხაჩოვი (7:9, 6:3, 6:2).

ᲩᲔᲛᲞᲘᲝᲜᲔᲑᲘ

ᲚᲐᲢᲕᲘᲘᲡ დედაქალაქ რიგაში გამართა სპორტის ტექნიკურ სახეობებში მე-5 საკავშირო სპარტაკიადის პროგრამით გათვალისწინებული შეჯიბრებები. ავტოდრომის სარბიელზე გამოვიდნენ მოკავშირე რესპუბლიკების, მოსკოვისა და ლენინგრადის სპორტსმენები.

წარმატებით გამოვიდნენ ჩვენი რესპუბლიკის როგორც ქალბუკი, ისე მოზრდილი წარმომადგენლები — მათ საერთო გუნდური პირველობა მოიპოვეს. ქაბუკებმა რ. ხიდეშელმა და რ. აკოფოვმა, სპარიზო ადგილები მოიპოვეს მცირელტრაციანი ავტომანქანების მართვაში. მოზრდილთა შორის ვერცხლის მედალი დაისაკუთრა თ. ხიდეშელმა (175 კუბური სმ. ძრავის მანქანები).

ᲬᲐᲠᲛᲐᲢᲔᲑᲘᲗᲘ ᲡᲢᲐᲠᲢᲘ

კალინინგრადში დამთავრდა ქალაქთა შორის სსრ კავშირის თასის გათამაშების პირველი ეტაპი. იგი წარმატებით ჩაატარა ხუთივე ქართველმა მოჭადრაკემ, რომლებიც გათამაშებაში გამოდიან.

თამარ ხუციშვილმა ანგარიშით 3,5:0,5 მოუგო მატჩი ლ. სტარჩენკოს (ყაზახეთი). ელისო კაკაბაძემ დაამარცხა ყაზახეთის მეორე მოჭადრაკე ლ. პრონინა ანგარიშით 3:1. ნათელა ჩიქობავამ სძლია ა. საკაოვას (აზერბაიჯანი), ხოლო ციცინო კახაბრიშვილმა მოუგო მატჩი რ. ესტერკინას (ლენინგრადი).

ყველაზე დრამატული იყო ციცინო კობაიძის შეხვედრა მსოფლიოს ექსჩემპიონ ლ. რუდნკოსთან (ლენინგრადი). ოთხი პარტიის შემდეგ ანგარიში საყიარო — 2:2. ორმა დამატებითმა პარტიამაც ვერ გამოავლინა გამარჯვებული. მაშინ მოხდა ჩეხოსლოვაკი, რომელიც ბედნიერი აღმოჩნდა თბილისელი მოჭადრაკისათვის. მაგრამ ლ. რუდნკოც გამოვა მომდევნო ეტაპში — მსაჯთა კოლეგიის გადაწყვეტილებით მან შეიცვალა ჩვენი ქვეყნის ერთ-ერთი უძლიერესი მოჭადრაკე ტ. ზატულოვსკაია (ბაკო), რომელიც მოულოდნელად ავად გახდა.

გათამაშების პირველ ეტაპზე უკვე იყო სენსაციები. მაგალითად, მსოფლიოს ექს-ჩემპიონმა ო. რუბცოვამ ანგარიშით 1:3 წააგო ეოლგოგრადელ სტუდენტ თ. კონსტანტინოვასთან, ხოლო 14 წლის ლიტველმა მოსწავლემ ლ. ბენენსონაიტემ დაამარცხა გამოცდილი მოჭადრაკე ვ. ბაკინა (ლენინგრადი).

ამრიგად, ხუთივე თბილისელი მოჭადრაკე ქალი გათამაშების მეორე ეტაპში გავიდა და განაგრძობს ბრძოლას საპატიო ტროფეისათვის.

„კომ“. კორ.

ᲐᲛᲮᲔᲠᲐᲓ ᲛᲘᲜᲘᲛᲐᲚᲣᲠᲘ ᲐᲜᲒᲐᲠᲘᲨᲘᲗ

უკანასკნელი ორი მატჩი მოიგო თბილისის „ლოკომოტივმა“. კვირას, 9 აგვისტოს რიგიგაზელები პირველი ჯგუფის ფეხბურთელთა საკავშირო ჩემპიონატის მორიგ მატჩში ფრუნზეს „ალგას“ მასპინძლობდნენ. მატჩი დამთავრდა თბილისელთა გამარჯვებით 1:0. ეს ერთად ერთი ბურთი თამაშის მიწურულს გაიტანა ე. ხუციშვილმა. თამაშის მე-4 წუთზე მაჩიაშვილის მიერ „ალგას“ კარში დარტყმული 11-მეტრიანი მოიგერია უდოვიჩენკომ.

ᲐᲡᲙᲐᲠᲔᲯᲝᲒᲐᲗᲐ ᲙᲐᲜᲝᲠᲐᲛᲐ

● **როგორც** ცნობილია, სსრ კავშირში საერთაშორისო თამაშების გასამართავად მოემზადაერება ამერიკის შეერთებული შტატების ქალთბურთელთა ნაკრები გუნდი. გზად ამერიკელი სპორტსმენები გარშავაში შეხვდნენ პოლონეთის ნაკრებს და გაიმარჯვეს ანგარიშით 88:66.

● **მოსკოვში** ცენტრალურ იპოდრომზე ფინიში ჰქონდა სსრ კავშირის ჩემპიონატს ცხენოსნობაში. სპორტულ საზოგადოებათა შორის საერთო გუნდური პირველი ადგილი მოიპოვეს „ურალის“ წარმომადგენლებმა, ქალაქებისა და მოკავშირე რესპუბლიკების გუნდებს შორის — მოსკოველმა ცხენოსნებმა. დასკვნითს ასპარეზობაში — „უმაღლესი კლასის“ წინაღობათა გადალახვა — პირველობა მოიპოვა იური ზიაბრევმა ნიკოლაევიდან.

● **გერმანიის** დემოკრატიული რესპუბლიკის ჭაბუკმა ნიჩბოსნებმა ყველა ოქროს მედალი მოიპოვეს მსოფლიო ჩემპიონატზე ბაკადმიურ ნიჩბოსნობაში, რომელიც სანერგეზეში მიმდინარეობდა. საბჭოთა იუნიორები პირველობაში არ მონაწილეობდნენ.

● **ინგლისის** ქალაქ ლესტერის მახლობელ ველოტრეკზე მიმდინარეობს მსოფლიო ჩემპიონატი ველოსრბოლაში. საბჭოთა სპორტსმენმა ქალებმა თავი ისახელეს პირველ სტარტებში. სამივე მედალი სპრინტში — ოქრო, ვერცხლი და ბრინჯაო მოიპოვეს გალინა ცარევამ, გალინა ერმოლაევამ და ვალენტინა სავინამ. ასევე წარმატებით გამოვიდნენ საბჭოთა სპორტსმენები 3 კილომეტრზე გამოდევნებით ინდივიდუალურ რბოლაში. თამარ გარაკუშინამ ოქროს, ხოლო რაისა ობოდოვსკაიამ — ვერცხლის მედალი დაისაკუთრეს. ბრინჯაოს მფლობელი გახდა ბერილ ბერტონი (დიდი ბრიტანეთი).

● **გაიმართა** ფეხბურთის საკავშირო ჩემპიონატის მეორე ზონის მეორე ჯგუფის გუნდების შეხვედრები. სოფდაგითის „პოლადმა“ ანგარიშით 2:1 დაამარცხა გორის „დილა“, კიროვობადის „დინამომ“ — ბათუმის „დინამო“ 2:0.

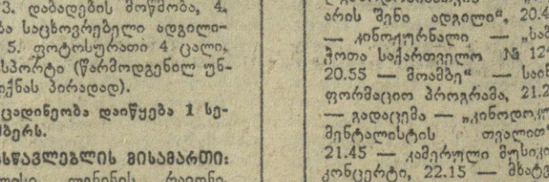

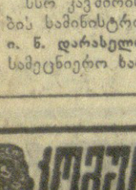

ქ. შ. მაჭარაშვილი — პედაგოგიკის მეცნიერებათა დოქტორი

საქართველოს სსრ განათლების სამინისტროს პედაგოგიკურ მეცნიერებათა სამეცნიერო-საკვლევი ინსტიტუტის რუსული ენისა და ლიტერატურის მეთოდიკების სექტორის გამგემ, პედაგოგიკურ მეცნიერებათა კანდიდატმა **ალალო შალვას ძე მაჭარაშვილმა** მოსკოვში, საბჭოთა კავშირის პედაგოგიკურ მეცნიერებათა აკადემიის ზოგადი და პოლიტექნიკური სწავლების ინსტიტუტის სამეცნიერო საბჭოს საჯარო სხდომაზე დაიცვა დისერტაცია პედაგოგიკურ მეცნიერებათა დოქტორის სამეცნიერო ხარისხის მოსაპოვებლად თემაზე **„ქართულ რვაწლიან სკოლაში რუსული ორთოგრაფიის სწავლების მეთოდიკის საფუძვლები“.**

სსრ კავშირის უმაღლესი და საშუალო სპეციალური განათლების სამინისტროს უმაღლესმა საატესტაციო კომისიამ დაამტკიცა ქ. შ. მაჭარაშვილისათვის პედაგოგიკის მეცნიერებათა დოქტორის სამეცნიერო ხარისხის მინიჭება.

ი. ნ. დარასელია — მედიცინის მეცნიერებათა დოქტორი

აფხაზეთის ასსრ ჯანმრთელობის დაცვის სამინისტროს რესპუბლიკური საავადმყოფოს კარდიოლოგიური განყოფილების გამგემ, მედიცინის მეცნიერებათა კანდიდატმა **ირაკლი ნიკიფორეს-ძე დარასელიამ** თბილისის სახელმწიფო სამედიცინო ინსტიტუტის სამეცნიერო საბჭოს საჯარო სხდომაზე მედიცინის მეცნიერებათა დოქტორის სამეცნიერო ხარისხის მოსაპოვებლად დაიცვა დისერტაცია თემაზე: **„კორონარული უკმარობა და ცხოვრების პირობები“.**

სსრ კავშირის უმაღლესი და საშუალო სპეციალური განათლების სამინისტროს უმაღლესმა საატესტაციო კომისიამ დაამტკიცა **ი. ნ. დარასელიასათვის** მედიცინის მეცნიერებათა დოქტორის სამეცნიერო ხარისხის მინიჭება.

თბილისის № 26 ტექნიკური სასწავლებელი

აცხადებს მოსწავლეთა მიღებას 1970-71 სასწავლო წლისათვის მეტრომშენებლობის, ელმავალსამშენებლო ქარხნისა და კვების მრეწველობის სამინისტროს საწარმოთათვის შემდეგი კვალიფიციური კადრების მოსამზადებლად:

1. ფართო პროფილის მეტრომშენებელი; 2. შამპანური ღვინოებისა და უალკოჰოლო სასმელების ჩამომსხმელი მეაპარატე; 3. შემლესავ-მღებავი; 4. კალატოზი; 5. ზეინკალ-სანტექნიკოსი; 6. ელექტრომონტიორი; 7. ხარატი; 8. მექანიკური სამუშაოების ამწყობი ზეინკალი; 9. ზეინკალ-ავტოშემკეთებელი; 10. ელექტროზეინკალი; 11. ელექტროშემდუღებელი; 12. ხიდური ამწის მემანქანე.

სასწავლებელში მიიღებიან 16-30 წლის ასაკის გოგონები და ვაჟები 7, 8, 9 კლასისა და საშუალო განათლებით. სწავლის პერიოდში მოსწავლეები უზრუნველყოფილი იქნებიან საერთო საცხოვრებლით, სპეციალისტებითა და სტიპენდიით. სწავლის პერიოდში მათ აგრეთვე მიეცემათ სასწავლო სახელოსნოებსა და საწარმოებში შესრულებული სამუშაოს ფულადი ანაზღაურება დადგენილი წესით.

საშუალო განათლების მქონე მოსწავლეები, რომლებიც სასწავლებელს დაამთავრებენ წარჩინებით, უმაღლეს სასწავლებელში ჩაირიცხებიან კონკურსგარეშე. კურსდამთავრებულ სწავლის პერიოდი ჩაეთვლებათ საწარმოო სტაჟად.

განცხადება შეტანილ უნდა იქნას სასწავლებლის დირექტორის სახელზე შემდეგი საბუთების თანდართვით:

1. საშუალო სკოლის ან 7, 8, 9 კლასის დამთავრების მოწმობა (დედანი), 2. დაბადების მოწმობა (დედანი), 3. ცნობა საცხოვრებელი ადგილიდან, 4. ფოტოსურათი ოთხი ცალი (ზომით 3×4), 5. პასპორტი, სამხედრო ბილეთი ან მიწერის მოწმობა.

განცხადებები მიიღება 30 აგვისტომდე.

სწავლა დაიწყება 1 სექტემბერს.

განცხადება და საბუთები სასწავლებელში ჩარიცხვის შესახებ წარმოდგენილ უნდა იქნას პირადად შემდეგი მისამართით:

ქ. თბილისი. ავჭალის გზატკეცილი, № 35 (თბილისის ელმავალსამშენებლო ქარხნის მოპირდაპირე მხარეს). ტელეფონი: 66-40-33, 66-39-06, 66-83-71. ტრანსპორტი: ტრამვაი 3, 11. ავტობუსი: 9, 11, 55, 57, 62, 63.

თბილისის № 23 ქალაქის პროფტექნიკური სასწავლებელი

აცხადებს მოსწავლეთა მიღებას 1970-71 სასწავლო წლისათვის შემდეგი პროფესიის კვალიფიციური მუშების მოსამზადებლად (ქართულ-რუსული სექტორები):

1. მრთველები. 2. მფთილავები. 3. მგრეხავები. 4. საანგარიშო ანალიზური მანქანების ოპერატორები. 5. საანგარიშო პერფორაციული მანქანების შემკეთებელი მომსახურე ზეინკალი მექანიკოსები. 6. კლავიშებიანი საანგარიშო მანქანების შემკეთებელი და ტექნიკური მომსახურების ზეინკალ-მექანიკოსები. 7. ტრიკოტაჟის წარმოების მქსოველები. 8. ტრიკოტაჟის წარმოების ბრაკერები. 9. ტრიკოტაჟის ნაჭრების ოსტატები. 10. ტრიკოტაჟის ნაკეთობის ოსტატები. 11. ტრიკოტაჟის ნაკეთობის ოსტატ-ოპერატორები. 12. ტრიკოტაჟის ნაკეთობის ოსტატ-ოპერატორ-ავტომატები. 13. ტრიკოტაჟის ნაკეთობის ოსტატ-ოპერატორ-ავტომატ-ბოდიანები. 14. ტრიკოტაჟის ნაკეთობის ოსტატ-ოპერატორ-ავტომატ-ბოდიანები ბეჭედ-ბეჭედ. 15. ტრიკოტაჟის ნაკეთობის ოსტატ-ოპერატორ-ავტომატ-ბოდიანები ბეჭედ-ბეჭედ ბეჭედ-ბეჭედ. 16. ტრიკოტაჟის ნაკეთობის ოსტატ-ოპერატორ-ავტომატ-ბოდიანები ბეჭედ-ბეჭედ ბეჭედ-ბეჭედ ბეჭედ-ბეჭედ. 17. ტრიკოტაჟის ნაკეთობის ოსტატ-ოპერატორ-ავტომატ-ბოდიანები ბეჭედ-ბეჭედ ბეჭედ-ბეჭედ ბეჭედ-ბეჭედ ბეჭედ-ბეჭედ. 18. ტრიკოტაჟის ნაკეთობის ოსტატ-ოპერატორ-ავტომატ-ბოდიანები ბეჭედ-ბეჭედ ბეჭედ-ბეჭედ ბეჭედ-ბეჭედ ბეჭედ-ბეჭედ ბეჭედ-ბეჭედ. 19. ტრიკოტაჟის ნაკეთობის ოსტატ-ოპერატორ-ავტომატ-ბოდიანები ბეჭედ-ბეჭედ ბეჭედ-ბეჭედ ბეჭედ-ბეჭედ ბეჭედ-ბეჭედ ბეჭედ-ბეჭედ ბეჭედ-ბეჭედ. 20. ტრიკოტაჟის ნაკეთობის ოსტატ-ოპერატორ-ავტომატ-ბოდიანები ბეჭედ-ბეჭედ ბეჭედ-ბეჭედ ბეჭედ-ბეჭედ ბეჭედ-ბეჭედ ბეჭედ-ბეჭედ ბეჭედ-ბეჭედ ბეჭედ-ბეჭედ. 21. ტრიკოტაჟის ნაკეთობის ოსტატ-ოპერატორ-ავტომატ-ბოდიანები ბეჭედ-ბეჭედ ბეჭედ-ბეჭედ ბეჭედ-ბეჭედ ბეჭედ-ბეჭედ ბეჭედ-ბეჭედ ბეჭედ-ბეჭედ ბეჭედ-ბეჭედ ბეჭედ-ბეჭედ. 22. ტრიკოტაჟის ნაკეთობის ოსტატ-ოპერატორ-ავტომატ-ბოდიანები ბეჭედ-ბეჭედ ბეჭედ-ბეჭედ ბეჭედ-ბეჭედ ბეჭედ-ბეჭედ ბეჭედ-ბეჭედ ბეჭედ-ბეჭედ ბეჭედ-ბეჭედ ბეჭედ-ბეჭედ ბეჭედ-ბეჭედ. 23. ტრიკოტაჟის ნაკეთობის ოსტატ-ოპერატორ-ავტომატ-ბოდიანები ბეჭედ-ბეჭედ ბეჭედ-ბეჭედ ბეჭედ-ბეჭედ ბეჭედ-ბეჭედ ბეჭედ-ბეჭედ ბეჭედ-ბეჭედ ბეჭედ-ბეჭედ ბეჭედ-ბეჭედ ბეჭედ-ბეჭედ. 24. ტრიკოტაჟის ნაკეთობის ოსტატ-ოპერატორ-ავტომატ-ბოდიანები ბეჭედ-ბეჭედ ბეჭედ-ბეჭედ ბეჭედ-ბეჭედ ბეჭედ-ბეჭედ ბეჭედ-ბეჭედ ბეჭედ-ბეჭედ ბეჭედ-ბეჭედ ბეჭედ-ბეჭედ ბეჭედ-ბეჭედ. 25. ტრიკოტაჟის ნაკეთობის ოსტატ-ოპერატორ-ავტომატ-ბოდიანები ბეჭედ-ბეჭედ ბეჭედ-ბეჭედ ბეჭედ-ბეჭედ ბეჭედ-ბეჭედ ბეჭედ-ბეჭედ ბეჭედ-ბეჭედ ბეჭედ-ბეჭედ ბეჭედ-ბეჭედ ბეჭედ-ბეჭედ. 26. ტრიკოტაჟის ნაკეთობის ოსტატ-ოპერატორ-ავტომატ-ბოდიანები ბეჭედ-ბეჭედ ბეჭედ-ბეჭედ ბეჭედ-ბეჭედ ბეჭედ-ბეჭედ ბეჭედ-ბეჭედ ბეჭედ-ბეჭედ ბეჭედ-ბეჭედ ბეჭედ-ბეჭედ ბეჭედ-ბეჭედ. 27. ტრიკოტაჟის ნაკეთობის ოსტატ-ოპერატორ-ავტომატ-ბოდიანები ბეჭედ-ბეჭედ ბეჭედ-ბეჭედ ბეჭედ-ბეჭედ ბეჭედ-ბეჭედ ბეჭედ-ბეჭედ ბეჭედ-ბეჭედ ბეჭედ-ბეჭედ ბეჭედ-ბეჭედ ბეჭედ-ბეჭედ. 28. ტრიკოტაჟის ნაკეთობის ოსტატ-ოპერატორ-ავტომატ-ბოდიანები ბეჭედ-ბეჭედ ბეჭედ-ბეჭედ ბეჭედ-ბეჭედ ბეჭედ-ბეჭედ ბეჭედ-ბეჭედ ბეჭედ-ბეჭედ ბეჭედ-ბეჭედ ბეჭედ-ბეჭედ ბეჭედ-ბეჭედ. 29. ტრიკოტაჟის ნაკეთობის ოსტატ-ოპერატორ-ავტომატ-ბოდიანები ბეჭედ-ბეჭედ ბეჭედ-ბეჭედ ბეჭედ-ბეჭედ ბეჭედ-ბეჭედ ბეჭედ-ბეჭედ ბეჭედ-ბეჭედ ბეჭედ