მშრომელთა ყველა ქვეყნისა, შეერთდით!

კომუნისტი

საქართველოს კომუნისტური პარტიის ცენტრალური კომიტეტის, საქართველოს სსრ უმაღლესი საბჭოსა და საქართველოს სსრ მინისტრთა საბჭოს ორგანო

КОМУНИСТИ — ОРГАН ЦК КП ГРУЗИИ, ВЕРХОВНОГО СОВЕТА ГРУЗИНСКОЙ ССР И СОВЕТА МИНИСТРОВ ГРУЗИНСКОЙ ССР

19 აგვისტო ოთხშაბათი 1970 წ. ფასი 2 კაპ.

გაზეთი გამოდის 1920 წლის 3 ივნისიდან ● № 193 (14797)

სკკპ XXIV ყრილობის, საბჭოთა საქართველოსა და საქართველოს კომუნისტური პარტიის 50 წლისთავისადმი მიძღვნილი

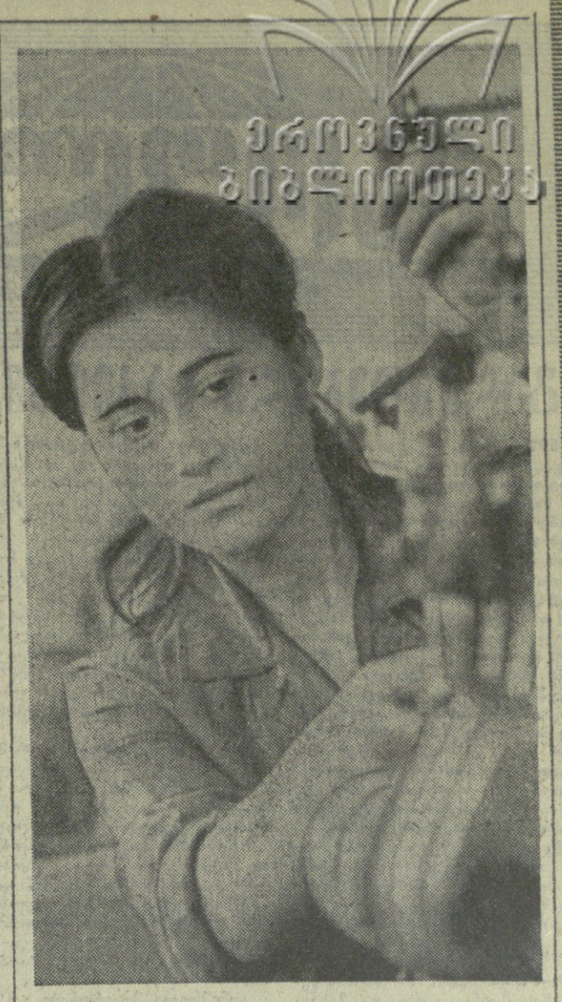

სამეურნეო რეფორმა და ეკონომიური სამსახური

ᲑᲔᲕᲠᲘ რესპუბლიკის სამრეწველო საწარმოებში დიდი ენთუზიაზმით ემზადებიან სკკპ XXIV ყრილობის, საბჭოთა საქართველოსა და საქართველოს კომპარტიის 50 წლისთავის ღირსეულად შეხვედრისათვის. ფაბრიკებისა და ქარხნების, მაღაროებისა და შახტების, მშენებლობებისა და ტრანსპორტის მშრომელებმა ამ დიდი თარიღების აღსანიშნავად იკისრეს გადიდებული ვალდებულებები, რომლებშიც, გეგმის ვადამდე შესრულებასთან ერთად, მთავარ მუხლად შეტანილია წარმოების ეფექტიანობის ამაღლება, შრომის ნაყოფიერების გადიდება, არსებულ საწარმოო ფართობზე მეტი პროდუქციის გამოშვება, დანახარჯების შემცირება.

ნაკისრი ვალდებულებების შესრულებაში დიდი დახმარების გაწევა შეუძლიათ საწარმოთა ეკონომიური სამსახურებს. კარგად მოწყობილი ეკონომიური სამსახური ტონს იძლევა ყველაფერში, რასაც საწარმოს კოლექტივი აკეთებს ეფექტიანობის გასაუმჯობესებლად. სხვანაირად არ შეიძლება. ეკონომისტების და საერთოდ აღრიცხვის მუშაკების ყურადღების ცენტრშია უზარმაზარი მატერიალური დოვათი, რაც ხალხის შრომით იქმნება. ისინი ზუსტად აღრიცხავენ სამრეწველო საწარმოთა მთელ საქმიანობას. ეკონომიური ბერკეტების საშუალებით ზემოქმედებას ახდენენ წარმოების მუშაობაზე, ხელს უწყობენ სახელმწიფო გეგმების შესრულებას.

ამ პრობლემის მუშაკებს თვალსაჩინო ადგილი უჭირავთ საყოველთაო-სახალხო ბრძოლაში ხუთწლედის ვადამდე განხორციელებისათვის. მათ კარგად ესმით, რომ წარმოების ეფექტიანობის ამაღლება ნიშნავს ტექნიკური პროგრესის საფუძველზე დავაჩქაროთ შრომის ნაყოფიერების ზრდის ტემპი, უფრო სრულად გამოვიყენოთ საწარმოო ფონდები და კაპიტალური დაბანდებანი, განუხრელად სრულყოთ პროდუქციის ხარისხი, განვახორციელოთ მომჭირნეობის უმკაცრესი რეჟიმი.

განსაკუთრებით აამაღლა ეკონომიური სამსახურის მნიშვნელობა დაგეგმვისა და ეკონომიური სტიმულირების ახალმა მეთოდმა. იქ, სადაც ეკონომიური სამსახური მოწოდების სიმაღლეზე დგას, საწარმოთა კოლექტივებმა უკვე იგემეს ახალი სისტემით მუშაობის სიკეთე. ამაღლდა რენტაბელობა, გამდიდრდა საწარმოს გაფართოების, მუშათა შრომისა და ყოფა-ცხოვრების გაუმჯობესების ეკონომიური სტიმულირების ფონდები. გაიზარდა პროდუქციის გამოშვების მოცულობა არსებულ საწარმოო ფართობებზე. მიმდინარე წლის პირველ ნახევარში რესპუბლიკაში ახალი სისტემით მუშაობდა 800-ზე მეტი სამრეწველო საწარმო, რომლებმაც გამოუშვეს მთელი პროდუქციის 84 პროცენტი და მიიღეს 83 პროცენტი მოგება.

ბევრი საწარმოს ეკონომიურმა სამსახურმა ისწავლა მანეთით კონტროლი, სისტემატურად უკეთებს ღრმა ანალიზს გაწეულ მუშაობას, გარევეებს შემთხვევაში საკითხს აყენებს საწარმოს ხელმძღვანელობის წინაშე, დროულად სახავს ტექნიკურ-ეკონომიური მაჩვენებლების შემდგომი გაუმჯობესების ღონისძიებებს და სასურველ შედეგებსაც აღწევს.

ასე იქცევიან ქუთაისის სატრიკოტაჟო ფაბრიკაში. საწარმოში წლის პირველ ნახევარში ძირითადი ფონდების ყოველ ერთ მანეთზე მოგებამ 4 მანეთი და 55 კაპიკი შეადგინა, რაც თითქმის ერთიორად აღემატება გასული წლის შესაბამის პერიოდში მიღწეულ დონეს. მოგებისა და რენტაბელობის დონის ასეთი მატება განაპირობა დაგეგმვისა და ეკონომიური სტიმულირების ახალმა სისტემამ. მაგრამ ეკონომიური სამსახურის მუშაკები ამას როდი დასჯერდნენ. ისინი ახალ რეზერვებს ეძებენ. ფაბრიკა 26 დასახელების ნაკეთობას უშვებს. ეკონომიური სამსახურის მუშაკებმა შეისწავლეს და დაადგინეს, რომ 10 ნაკეთობა არარენტაბელური იყო. ცხადია, ეს უკან სწევდა ფაბრიკის ეკონომიურ მაჩვენებლებს.

ნაკეთობათა რენტაბელობის საკითხი ფაბრიკის სამეურნეო ხელმძღვანელების, პარტიული და პროფკავშირული ორგანიზაციების საზრუნავი გახდა. მალე განხორციელდა მთელი რიგი ტექნიკური და ორგანიზაციული ღონისძიებანი. შედეგმაც არ დააყოვნა. უკვე მიმდინარე წლის პირველ ნახევარში 10 ნაკეთობიდან შვიდი რენტაბელური გახდა. ცხადია, იმატა მოგებამ. დაგეგმვისა და ეკონომიური სტიმულირების ახალ მეთოდზე გადასვლის შემდეგ სამი წლის განმავლობაში მოგება 8-ჯერ გაიზარდა. ამის შედეგად შეიქმნა მუშაკთა მატერიალური წახალისების, წარმოების შემდგომის განვითარების სოლიდური ფონდები. ასევე გონივრულად მუშაობენ ეკონომიური სამსახურის მუშაკები თბილისის მაუდ-კამვოლის კომბინატში, თბილისის № 1 და № 2 თამბაქოს ფაბრიკებში, თბილისის საშენ მასალათა კომბინატში.

მაგრამ ყველგან საქმე ასე როდია. ზოგან სამეურნეო მუშაკები, ეკონომიური სამსახური გულდამშვიდებით შესცქერიან ტექნიკურ-ეკონომიური მაჩვენებლების გაუარესებას, არაფრად მიაჩნიათ ძვირფასი ნედლეულის გადახარჯვა, შრომის ნაყოფიერების შემცირება, პროდუქციის ხარისხის გაუარესება. თბილისის კამფოლური დართვის ფაბრიკის კოლექტივმა ექვსი თვის პროდუქციის რეალიზაციის გეგმა 83 პროცენტით შეასრულა, შრომის ნაყოფიერება გასული წლის შესაბამის პერიოდთან შედარებით 4 პროცენტით დაეცა. გეგმა ვერც ერთ სახეში ვერ შეასრულეს. სამაგიეროდ დიდი რაოდენობით გადახარჯეს ძვირფასი ნედლეული. ნაზვი — 37,7 ტონა, წმინდა ბალი — 27,3 ტონა. ცხადია, საწარმოს სამეურნეო მუშაკებს, ეკონომიურ სამსახურს გონივრულად რომ ემუშავნათ, ფაბრიკა ასეთი დიდი ეკონომიური სიძნელეების წინაშე არ დადგებოდა.

ასეთივე ცუდი ეკონომიური მაჩვენებლები აქვთ თელავის წინდის ფაბრიკას, თბილისის № 2 სატრიკოტაჟო ფაბრიკას და მთელ რიგ სხვა საწარმოებს.

ეკონომიური სამსახური საწარმოს მთელი საქმიანობის ფხიზელი მეთვალყურე უნდა იყოს, რომელიმე უბანზე გარღვევის შემთხვევაში უმალვე უნდა იძლეოდეს სიგნალს, ეხმარებოდეს საწარმოთა კოლექტივებს გამოავლინონ მთელი შინაგანი რეზერვები და იბრძოლონ მისი ამოქმედებისათვის, უნდა შეიმუშაონ ოპერატიული დაგეგმვისა და აღრიცხვის სისტემა, მატერიალური წახალისებისა და სანქციების წესები, რომლებიც საუკეთესოდ შეესაბამება ქარხნის პირობებს, ეკონომიურად დაასაბუთონ თვითეული სიახლე ტექნიკაში, ტექნოლოგიაში, შრომის ორგანიზაციაში, განსაზღვრონ, თუ რამდენად რენტაბელურია იგი საწარმოსა და სახელმწიფოსათვის.

რეზერვები კი ძალიან დიდი გვაქვს. ეს ერთხელ კიდევ ნათლად გამოჩნდა კრებებზე, როცა რესპუბლიკის საწარმოთა კოლექტივებმა გაანიხილეს სკკპ ცენტრალური კომიტეტის, სსრ კავშირის მინისტრთა საბჭოს, საკავშირო პროფსაბჭოსა და სრულიად საკავშირო აღკ ცენტრალური კომიტეტის წერილი „სახალხო მეურნეობაში წარმოების რეზერვების გამოყენების გაუმჯობესებისა და მომჭირნეობის რეჟიმის გაძლიერების შესახებ“. ახლა მთავარია ეკონომიურმა სამსახურმა ხელი შეუწყოს საწარმოს კოლექტივს, აამოქმედოს ყველა რეზერვი შრომის ნაყოფიერების გადიდებისათვის, მასალებისა და ნედლეულის, შრომითი და ფინანსური რესურსების რაციონალურად გამოყენებისათვის, პროდუქციის ერთეულის წარმოებაზე ყველა დანახარჯის შემცირებისათვის. მივიღოთ საწარმოო ფონდებისაგან რაც შეიძლება მეტი მოგება მაღალი ხარისხის მზა ნაწარმისა და მოგების სახით — აი რას უნდა მიაპყრონ ყურადღება სამეურნეო და ეკონომიური სამსახურის მუშაკებმა.

საწარმოთა ეკონომიური სამსახურების საქმიანობა განუწყვეტლივ უნდა იყოს პარტიული ორგანიზაციების ყურადღების ცენტრში. მათი პირდაპირი მოვალეობაა იზრუნონ კადრების სწორი შერჩევისა და განაწილებისათვის, ეკონომიური სამსახურის მუშაკების ნაყოფიერი შრომის პირობების შექმნისათვის, მათი პროფესიული ოსტატობის ზრდისათვის. სწორად იქცევიან პარტიული ორგანიზაციები, რომლებიც რეგულარულად განიხილავენ ეკონომიური მუშაობის მდგომარეობას თავიანთ საწარმოებში, ყოველნაირად ეხმარებიან მის მოწესრიგებას.

ქარხნის ეკონომიური სამსახური სამეურნეო რეფორმის განსახორციელებისათვის, ხუთწლედის ამოცანების წარმატებით შესრულებისათვის ბრძოლის მოწინავე ხაზზე უნდა იდგეს. მისი ღირსების საქმეა მთელი ძალები და ცოდნა მოახმაროს წარმოების ეფექტიანობის შემდგომ გაღიდებას.

საკავშირო დროშა — მშენებლებს

ᲖᲣᲒᲓᲘᲓᲘ, (საკ. კორ.). ზუგდიდის საკოლმეურნეოთაშორისო სამშენებლო ბაზის (თავმჯდომარე შ. გერგედავა) ერთ-ერთი მსხვილი მშენებელი ორგანიზაციაა ჩვენს რესპუბლიკაში. აღსანიშნავია, რომ მშენებლებმა შარშან კოლმეურნეობებში მეცხოველეობის ბოსლები, ხბოსლები, კომპლექსი, კლუბ-კინტორები, სკოლები ააშენეს და ათთვისეს 1 მილიონ 805 ათასი მანეთი ნაცვლად გეგმით გათვალისწინებული 1 მილიონ 158 ათასი მანეთისა.

მშენებელთა კოლექტივი ჩაება სკკპ XXIV ყრილობის, საბჭოთა საქართველოსა და საქართველოს კომუნისტური პარტიის 50 წლისთავის აღსანიშნავ სოციალისტურ შეჯიბრებაში და ახალ წარმატებებს მიაღწია. განსაკუთრებით კარგად ამუშავეს მიმდინარე წლის მეორე კვარტალში. გეგმით გათვალისწინებულ 805 ათასი მანეთის სამშენებლო სამუშაოების ნაცვლად შეასრულეს 890,2 ათასი მანეთის სამუშაო.

ამ წარმატებისათვის ზუგდიდის საკოლმეურნეოთაშორისო სამშენებლო ორგანიზაციამ დაამხატურა სსრ კავშირის ხალხოფლო მშენებლობის სამინისტროს და მშენებელთა და სამენ მასალათა მრეწველობის მუშაკთა პროფკავშირების ცენტრალური კომიტეტის გარდამავალი დროშა.

ამას წინათ გაიმართა მშენებელთა შეკრება. საქართველოს სსრ ხალხოფლო მშენებლობის მინისტრის მოადგილემ პ. გელაშვილმა მშენებლებს მოულოცა ეს დიდი გამარჯვება და გარდამავალი დროშა გადასცა ზუგდიდის საკოლმეურნეოთაშორისო სამშენებლო ორგანიზაციის საბჭოს თავმჯდომარეს პ. ზარქუას.

მშენებლებმა ამ მაღალი ჯილდოს პასუხად ახალი ვალდებულებები აიკისრეს.

5 მილიონი მანეთით მეტი

ᲥᲣᲗᲐᲘᲡᲘ. (საკ. კორ.). შეჯამებულია ქალაქის მრეწველობის შვიდი თვის მუშაობის შედეგები. ქუთაისის სამრეწველო საწარმოთა კოლექტივებმა, რომლებიც სულ უფრო ფართოდ აჩაღებენ სოციალისტურ შეჯიბრებას სკკპ XXIV ყრილობის, საბჭოთა საქართველოსა და საქართველოს კომუნისტური პარტიის 50 წლისთავის ღირსეულად შეხვედრისათვის, დიდძალი ზეგეგმითი პროდუქცია გამოუშვეს და შვიდ თვეში 222 მილიონ 50 ათასი მანეთის ღირებულების ნაწარმის რეალიზაცია მოახდინეს, რითაც 5 მილიონ 637 ათასი მანეთით გადააჭარბეს რეალიზაციის მოცულობის დავალებას.

პროდუქციის გამოშვებისა და რეალიზაციის გეგმები დიდი გადაჭარბებით შესრულეს ლიტოფონის, ხატვრაქტორო, ელექტრომექანიკური, მინის ტარის, რუზინის ტექნიკური ნაწარმის, საკონსერვო, რძის, ღვინის, ლუდის, ბილეული წყლების ქარხნების, ბრეზენტის საწარმოო გაერთიანების, № 1 და № 2 სამკერვალო გაერთიანებების, მაუდის, ბამბეულის ბაქსოვი, ტრიკოტაჟის, აკუმულატორების, ტყავ-ფეხსაცმლის, პურისა და ხორცის კომბინატების, „ქუთაისტრანსგაზის“ მაღაროთა სამმართველოსა და სხვა საწარმოთა კოლექტივებმა.

მიკრომძრაველები გეგმის გადაჭარბეტებით

ᲗᲑᲘᲚᲘᲡᲘ. ქარხანა „მიკრომძრაველი“ რიტმულად და გამართულად მუშაობს ხუთწლედის ვადამდე დამთავრებისათვის. საწარმოს კოლექტივი ახალ წარმატებებს აღწევს. სკკპ XXIV ყრილობის, საბჭოთა საქართველოსა და საქართველოს კომპარტიის 50 წლისთავის ღირსეულად შეხვედრისათვის, დიდძალი ზეგეგმითი პროდუქცია გამოუშვეს და შვიდ თვეში 222 მილიონ 50 ათასი მანეთის ღირებულების ნაწარმის რეალიზაცია მოახდინეს, რითაც 5 მილიონ 637 ათასი მანეთით გადააჭარბეს რეალიზაციის მოცულობის დავალებას.

პროდუქციის გამოშვებისა და რეალიზაციის გეგმები დიდი გადაჭარბებით შესრულეს ლიტოფონის, ხატვრაქტორო, ელექტრომექანიკური, მინის ტარის, რუზინის ტექნიკური ნაწარმის, საკონსერვო, რძის, ღვინის, ლუდის, ბილეული წყლების ქარხნების, ბრეზენტის საწარმოო გაერთიანებების, № 1 და № 2 სამკერვალო გაერთიანებების, მაუდის, ბამბეულის ბაქსოვი, ტრიკოტაჟის, აკუმულატორების, ტყავ-ფეხსაცმლის, პურისა და ხორცის კომბინატების, „ქუთაისტრანსგაზის“ მაღაროთა სამმართველოსა და სხვა საწარმოთა კოლექტივებმა.

თბილისის ქარხანა „ელექტროვაშლებში“ შუშაობს ბევრი ახალგაზრდა შუშა, რომლებმაც ხახელი გაითქვეს თავდადებული შრომით. მათ შორის ახახელებენ კომკავშირელ ნორა გოგილაშვილს. სამი წლის წინათ, ხაშუალო სკოლის დამთავრების შემდეგ მოვიდა იგი საწარმოში და დამხვევის პროფესიის დაუფლება შეუდგა.

გავიდა ცოტა ხანი და ქალიშვილმა დამოუკიდებლად დაიწყო მუშაობა. პირველივე დღიდან ახრულებდა ცვლის დავალებებს. იმ უბნის კომკავშირელებმა, სადაც ნორა შრომობს, იგი თავის წინამძღოლად აირჩიეს. ხურათზე მოწინავე დამხვევი ნორა გოგილაშვილი.

ფოტო შ. მორგუნოვისა. (ხაქდესის ფოტოქრონიკა).

მთებში კრეფენ თხილს

ᲖᲐᲥᲐᲗᲐᲚᲐ (ᲐᲮᲛᲔᲢᲐᲘᲡᲜᲘᲡ ᲮᲔᲠ). აქ ამუშავდა ჩვენს ქვეყანაში ერთადერთი თხილის საწმენდი საწარმოს — ზაქათალის თხილის ქარხნის მანქანები. აქ შარშანდელზე გაცილებით უფრო ადრე მოიტანეს თხილის პირველი პარტია, დიდი კავკასიონის შთებსა და ფერდობებზე, სადაც თავმოყრილია ჩვენი ქვეყნის თხილის ნახევარზე მეტი. აქ შარშანდელზე გაცილებით უფრო ადრე მოიტანეს თხილის პირველი პარტია, დიდი კავკასიონის შთებსა და ფერდობებზე, სადაც თავმოყრილია ჩვენი ქვეყნის თხილის ნახევარზე მეტი. აქ შარშანდელზე გაცილებით უფრო ადრე მოიტანეს თხილის პირველი პარტია, დიდი კავკასიონის შთებსა და ფერდობებზე, სადაც თავმოყრილია ჩვენი ქვეყნის თხილის ნახევარზე მეტი. აქ შარშანდელზე გაცილებით უფრო ადრე მოიტანეს თხილის პირველი პარტია, დიდი კავკასიონის შთებსა და ფერდობებზე, სადაც თავმოყრილია ჩვენი ქვეყნის თხილის ნახევარზე მეტი. აქ შარშანდელზე გაცილებით უფრო ადრე მო-

საბჭოთა ავიაფორების დღესასწაული

ᲡᲐᲑᲭᲝᲗᲐ ქვეყანა ზეიმით აღნიშნავს სსრ კავშირის საჰაერო ფლოტის დღეს. ამ ღირსშესანიშნავ მოვლენას მიეძღვნა 17 აგვისტოს მოსკოვის მწრომელებისა და დედაქალაქის გარნიზონის მეომრების წარმომადგენელთა კრება, რომელიც გაიმართა საბჭოთა არმიის ცენტრალურ თეატრში.

კრების პრეზიდიუმში იყვნენ სახელმწიფოებრივი საბჭოთა მხედართმთავრები და ავიატორები, საბჭოთა ავიაციის შემქმნელნი, პარტიული და საბჭოთა მუშაკები.

კრება გახსნა მოსკოვის საქალაქო საბჭოს აღმასკომის თავმჯდომარის პირველმა მოადგილემ ვ. პ. ილიევმა.

საბჭოთა ავიაციის ხახელოვან ისტორიაზე ილაპარაკა თავის გამოსვლაში სამხედრო-საჰაერო ძალების მთავარსარდლის პირველმა მოადგილემ, ორგზის საბჭოთა კავშირის გმირმა, ავიაციის გენერალ-პოლკოვნიკმა ა. ნ. ეფიმოვმა.

საბჭოთა ავიატორებისა და სპორტსმენი მფრინავების შრომაზე ილაპარაკეს კრებაზე სამოქალაქო ავიაციის მინისტრის პირველმა მოადგილემ ლ. ვ. ლუსდევმა, სსრ კავშირის სპორტის დამსახურებულმა ოსტატმა, მსოფლიოს აბსოლუტურმა ჩემპიონმა უმაღლეს პილოტაჟში ხვეტლანა სავიცკაიამ, სრულიად საკავშირო აღკ ცენტრალური კომიტეტის მდივანმა ხ. გ. არუთინიანმა და სხვებმა.

საზეიმო კრების მონაწილეებმა ერთხმად მიიღეს მისასალმებელი წერილი სკკპ ცენტრალური კომიტეტისადმი, სსრ კავშირის უმაღლესი საბჭოს პრეზიდიუმისა და სსრ კავშირის მინისტრთა საბჭოსადმი. (საკდესი).

ბრძანებულება

საქართველოს სსრ უმაღლესი საბჭოს პრეზიდიუმისა

ამხ. ლ. ა. კოლონოვიჩის საქართველოს სსრ უმაღლესი საბჭოს პრეზიდიუმის საპატიო სიგელით დაჯილდოების შესახებ

საბჭოთა არმიაში ხანგრძლივი, უმწიკვლო სამსახურისა და მოსახლეობის სამხედრო-პატრიოტული აღზრდის საქმეში აქტიური მონაწილეობისათვის, დაბადების სამოცდაათ წელთან დაკავშირებით, გადამდგარი პოდპოლკოვნიკი ამხ. ლეონიდ არკადის-ძე კოლონოვიჩი დაჯილდოდეს საქართველოს სსრ უმაღლესი საბჭოს პრეზიდიუმის საპატიო სიგელით.

საქართველოს სსრ უმაღლესი საბჭოს პრეზიდიუმის თავმჯდომარე ბ. ძოწენიძე.

საქართველოს სსრ უმაღლესი საბჭოს პრეზიდიუმის მდივანი ზ. ავაზაძე.

თბილისი, 1970 წლის 18 აგვისტო.

კრიტიკა რაგის ფერადი ლითონები

ᲙᲘᲓᲔᲕᲘ. ფერადი და იშვიათი ლითონების ბუდობებია დიდი კრივია რაგის წიაღში, რომელიც ამჟამად განთქმულია თავისი რკინის მადნებით. ეს დაადგინეს უკრაინის მეცნიერებათა აკადემიის მინერალთა გეოქიმიისა და ფიზიკის ინსტიტუტის მეცნიერებმა. ისინი ამტკიცებენ, რომ ვრცელი გეოლოგიური პროვინცია, რომელიც უკრაინის ოთხ სამხრეთის ოლქს მოიცავს, თავისი სიღრმული აგებულებით გავს ცნობილ უძველეს წარმონაქმნებს, რომლებიც შეიცავენ სახარგებლო წიაღისეულთა დიდ საბადოებს.

გამოიყენეს სტრუქტურულ-პროფილური ბურღვის მეთოდი, რომელიც საშუალებას იძლევა მივიღოთ დიდი მოცულობის ინფორმაცია მიწისქვეშა ჰორიზონტების აგებულების, მათი ასაკის შესახებ. აღმოჩნდა, რომ უძველეს ნიზარქეთა წარმოქმნა აქ მიმდინარეობდა დაახლოებით სამი მილიარდი წლის წინათ, ეგრეთ წოდებულ კამბრიუმის წინა პერიოდში. მეცნიერებს შეიძინათ, რომ ფერადი ლითონების ბუდობების ჩამოყალიბებას ხელი შეუწყო ცხელი მიწისქვეშა წყლების დინებებმა და ვულკანურმა მოქმედებამ.

სოფლებს მოისეიჩასა და ნედიგვიდას შორის გეოლოგებმა აღმოაჩინეს ნიკელი, კობალტი და ბისმუტი, ხოლო კრემენჩუგის რაიონის ჭანების სიხრქეებში აღმოაჩინეს ოქროს, მოლიბდენის, ვოლფრამის, ნიობიუმის, ტანტალის კვალი. ახლა სწავლობენ სხვა პერსპექტიულ უბნებსაც.

(საქდესის კორ.).

საბჭოთა ავიაფორების დღესასწაული

ᲡᲐᲑᲭᲝᲗᲐ ქვეყანა ზეიმით აღნიშნავს სსრ კავშირის საჰაერო ფლოტის დღეს. ამ ღირსშესანიშნავ მოვლენას მიეძღვნა 17 აგვისტოს მოსკოვის მწრომელებისა და დედაქალაქის გარნიზონის მეომრების წარმომადგენელთა კრება, რომელიც გაიმართა საბჭოთა არმიის ცენტრალურ თეატრში.

კრების პრეზიდიუმში იყვნენ სახელმწიფოებრივი საბჭოთა მხედართმთავრები და ავიატორები, საბჭოთა ავიაციის შემქმნელნი, პარტიული და საბჭოთა მუშაკები.

კრება გახსნა მოსკოვის საქალაქო საბჭოს აღმასკომის თავმჯდომარის პირველმა მოადგილემ ვ. პ. ილიევმა.

საბჭოთა ავიაციის ხახელოვან ისტორიაზე ილაპარაკა თავის გამოსვლაში სამხედრო-საჰაერო ძალების მთავარსარდლის პირველმა მოადგილემ, ორგზის საბჭოთა კავშირის გმირმა, ავიაციის გენერალ-პოლკოვნიკმა ა. ნ. ეფიმოვმა.

საბჭოთა ავიატორებისა და სპორტსმენი მფრინავების შრომაზე ილაპარაკეს კრებაზე სამოქალაქო ავიაციის მინისტრის პირველმა მოადგილემ ლ. ვ. ლუსდევმა, სსრ კავშირის სპორტის დამსახურებულმა ოსტატმა, მსოფლიოს აბსოლუტურმა ჩემპიონმა უმაღლეს პილოტაჟში ხვეტლანა სავიცკაიამ, სრულიად საკავშირო აღკ ცენტრალური კომიტეტის მდივანმა ხ. გ. არუთინიანმა და სხვებმა.

საზეიმო კრების მონაწილეებმა ერთხმად მიიღეს მისასალმებელი წერილი სკკპ ცენტრალური კომიტეტისადმი, სსრ კავშირის უმაღლესი საბჭოს პრეზიდიუმისა და სსრ კავშირის მინისტრთა საბჭოსადმი. (საკდესი).

ჩვენს დიად სამშობლოში

სექტემბრის ზარის წინ...

ᲒᲔᲒᲔᲭᲙᲝᲠᲘᲡ რაიონში სასკოლო მშენებლობას და სკოლების მომზადებას ახალი სასწავლო წლისათვის ჯეროვანი ყურადღება ექცევა. დღემდე შეკეთებულია 82 სკოლა და სხვა საბავშვო დაწესებულება, რაზეც 19 ათასი მანეთი დაიხარჯა. რაიონის კოლმეურნეობებმა მიმდინარე რემონტისათვის გაიღეს 2.800 მანეთი. სკოლებს უკვე გადაეცათ ახალი მერხები და ლაბორატორიული მაგიდები.

ყველა სკოლის მაკროუბანში აღრიცხულია მოსამზადებელი, პირველი და მეცხრე კლასების მოსწავლეთა კონტინგენტი, შემოხიდულია 22 დახახელების ხახელმძღვანელოები.

ბ. ᲛᲔᲚᲘᲣᲢᲐᲨᲘᲜᲘ,
„კომუნისტის“ საკ. კორ.

ემზადებიან

ᲯᲐᲯᲐ. (საკ. კორ.). ჯაჯის დაწყებითი, 8-წლიანი და საშუალო სკოლები გაცხოველებით ემზადებიან ახალი სასწავლო წლისათვის. რაიონში შეძენილი და შემოტანილია 18.700 მანეთის სასკოლო ინვენტარი. გაუმჯობესდა სასწავლო კაბინეტების, ლაბორატორიების აღჭურვილობა. საექსპლოატაციოდ გადაეცა ჯაჯის საშუალო სასკოლო ენტერნატი 40 მოსწავლისათვის. დამთავრდა ავრეთვე საბავშვო ბაღის მშენებლობა რაიონულ ცენტრში.

მეცადინეობის დასაწყებად მზად არიან ჯაჯის სკოლა-ინტერნატი, გუფთის, წრუს, მსხლების 8-წლიანი სკოლები. დაწყებით სკოლებში მთლიანად დამთავრდა სარემონტო სამუშაოები.

მაგრამ რაიონული საბჭოს ამას წინათ ჩატარებულ სესიაზე აღინიშნა, რომ სკოლების შეკეთებას ბევრგან მთელი პასუხისმგებლობით არ ეკიდება სოლურ სამშენებლო-სარემონტო სამმართველო. შეუწყნარებლად ჰაიურდება კვაისის საშუალო და ხვწეს 8-წლიანი სკოლების რემონტი. ნაკლოვანებებია სკოლების სათბობით მომარაგების საქმეში. ეს ნაკლოვანებანი დროულად უნდა გამოსწორდეს.

საერთაშორისო კონგრესი ლენინგრადში

ᲚᲔᲜᲘᲜᲒᲠᲐᲓᲘ. (საკდესის კორ.). „ოქტომბრის“ დარბაზში 17 აგვისტოს მუშაობა დაიწყო ანატომთა IX საერთაშორისო ყრილობამ. კონგრესი შესავალი სიტყვით გახსნა მისმა პრეზიდენტმა, სსრ კავშირის მედიცინის მეცნიერებათა აკადემიის აკადემიკოსმა ᲔᲚ. ᲐᲚ. ᲖᲓᲐᲜᲝᲕᲛᲐ.

კონგრესზე სიტყვა წარმოთქვა სსრ კავშირის ჯანმრთელობის დაცვის მინისტრმა აკადემიკოსმა ბ. ვ. პეტროვსკიმ. მან აღნიშნა, რომ ამ კონგრესს დიდი მნიშვნელობა აქვს ჯანმრთელობის დაცვის განვითარებისათვის, მთელი თეორიული და პრაქტიკული მედიცინისათვის.

ბ. ვ. პეტროვსკიმ წაიკითხა სსრ კავშირის მინისტრთა საბჭოს თავმჯდომარის ა. ნ. კოსიგინის მისალმება კონგრესისადმი, რომელსაც დამსწრენი ტაშით შეხვდნენ.

ლენინგრადელებისა და ლენინგრადის მშრომელთა დეპუტატების საქალაქო საბჭოს აღმასკომის სახელით კონგრესის მონაწილეებს მიესალმა აღმასკომის თავმჯდომარის პირველი მოადგილე ბ. ᲐᲠᲘᲜᲘᲜᲘ.

ამ პლენარულ სხდომაზე პირველი მოხსენება „ანატომია და მედიცინა“ გააკეთა ᲔᲚ. ᲐᲚ. ᲖᲓᲐᲜᲝᲕᲛᲐ,

საქართველოში ფართოდ გაჩაღდა სასკოლო მშენებლობა. ზედიზედ იქმნება სასწავლებელთა ახალი კეთილმოწყობილი შენობები.

სასწავლო წლის დასაწყისისათვის 22 ათასი მოსწავლე შეუდგება მეცადინეობას ახალ სასკოლო შენობებში.

დამთავრდა ერთ-ერთი ასეთი სკოლის მშენებლობა ქალაქ ქუთაისში, გორის ქუჩაზე. ახალ სასწავლო წელს ამ ოთხსართულიან შენობაში მეცადინეობას დაიწყებს 960 მოსწავლე.

სურათზე: ახალი საშუალო სკოლის შენობა ქალაქ ქუთაისში.

ფოტო ა. ჩარკვიანისა. (საქდესის ფოტოქრონიკა).

მსოფლიო დღეს

ორგანო საბჭოთა კავშირის კომპარტიის ცენტრალური კომიტეტის, საბჭოთა კავშირის უმაღლესი საბჭოს პრეზიდიუმისა და საბჭოთა კავშირის მინისტრთა საბჭოსი

ოთხშაბათი, 19 აგვისტო, 1970 წ.

გაღაუდებელი საკითხი

ნიუ-იორკი, 18 აგვისტო. (საკდესი). თავიანთი მთავრობების დევნილებით ალჟირის, ბელორუსიის სსრ, ბულგარეთის, უნგრეთის, კონგოს სახალხო რესპუბლიკის, კუბის, მავრიტანიის, მონღოლეთის, პოლონეთის, რუმინეთის, ჩინეთის, სსრ კავშირის, სუდანის, უკრაინის სსრ, ჩეხოსლოვაკიისა და სამხრეთ იემენის წარმომადგენლებმა გაერთიანებული ერების ორგანიზაციის გენერალურ მდივანს გაუგზავნეს წერილი, რომელშიც ითხოვენ გაერთიანებული ერების ორგანიზაციის გენერალური სესიის ახალმა გამოიყენოს კორეაში თავისი ავტორიტეტი დაბად.

თუ გაერთიანებული ერების ორგანიზაციის სინამდვილეში სურს ბოლო მოეღოს კორეის უსამართლო ვაყოფას, მან უნდა დაიცვას წესდებაში ჩამოთვლილი მთავარი პრინციპები, სახელდობრ — ხალხთა თანასწორუფლებიანობისა და რომელიმე სახელმწიფოს საშინაო საქმეებში ჩაურევლობის პრინციპები და ბოლო მოუღოს იმ პრაქტიკას, რომელიც არღვევს ამ პრინციპებს, აღნიშნულია ბარათში.

აღნიშნული მთავრობები, ხაზგასმულია განცხადებაში, ღრმად არიან დარწმუნებული, რომ აპ კომისიის დათხოვნა დიდი ხანია ყველაზე სასწრაფო და გადაუდებელი საკითხი გახდა.

„ან-22“-ის ძებნის შესახებ

იუნაიტედ პრეს ინტერნეშნლის ცნობა

ნიუ-იორკი, 18 აგვისტო. (საკდესი). როგორც იუნაიტედ პრეს ინტერნეშნლის ვაშინგტონის კორესპონდენტი იტყობინება, ამერიკის შეერთებული შტატების სამხედრო-საჰაერო ძალების წარმომადგენელმა მას განუცხადა, რომ ამერიკული თვითმფრინავების ძებნა და საშველი ოპერაციები იყო იმ ხაერთაშორისო ღონისძიებათა ნაწილი, რომელიც ხორციელდებოდა „ან-22“ საბჭოთა სატრანსპორტო თვითმფრინავის კვალის მისაგნებად. როგორც ვიუწუებოდით, საბჭოთა თვითმფრინავთან კავშირი გაწყდა 18 ივლისს, როცა ფრენის ცუდ პირობებში იგი მიფრინავდა კეფლავიკა (ისლანდია) და გალიფაქსს (ახალი შოტლანდია) შორის. ამ ოპერაციათა შედეგად, თქვა ამერიკის სამხედრო-საჰაერო ძალების წარმომადგენელმა, არ უპოვიათ არც ამ თვითმფრინავის ნამსხვრევები, არც მასში მყოფი ადამიანები.

ამერიკული თვითმფრინავები, თქვა მან, თვითმფრინავს ძირითადად ეძებდნენ უფრო სამხრეთით გრენლანდიის სამხრეთ კიდემდე, ბოლო კანადის თვითმფრინავებმ მას ეძებდნენ უფრო სამხრეთით გრენლანდიასა და ახალ შოტლანდიას შორის.

პირველ დღეებში ძიებას აძნელებდა ცუდი ამინდი, რომელმაც გაათარეხა ბილეთობა და ზოგიერთ საშველ თვითმფრინავს არ აძლევდა საშუალებას სწრაფად მისულიყო კატასტროფის სავარაუდო ადგილას. 12 აგვისტოს განხორციელდა 101-ე ძებნები ოპერაცია. რამდენიმე ფრენა მოეწყო ვერტმფრინავებით, ხუთი ფრენა — რადიოლოკაციური დაზვერვის თვითმფრინავებით, განაცხადა ამერიკის შეერთებული შტატების სამხედრო-საჰაერო ძალების წარმომადგენელმა.

რ. რაოს განცხადება

დელი, 17 აგვისტო. (საკდესი). აქ გამოქვეყნდა ინდოეთის კომუნისტური პარტიის გენერალური მდივნის რაჯეშვარ რაოს განცხადება, რომელშიც დაგმობილია ინდოეთის მთელი რიგი შტატების მთავრობათა მოქმედება მემამუშლეთა დაუშუშავებელი მიწების გლეხთა მასობრივი კომპანიის მონაწილეების ხელში გადასვლის წინააღმდეგ.

უკანასკნელ დროს, ნათქვამია განცხადებაში, ზოგიერთი შტატის ხელისუფლებამ დაამატიმრეს კამპანიის მონაწილენი. დაატიმრებულთა შორის არიან ინდოეთის კომუნისტური პარტიის ხელმძღვანელები — ინდოეთის კომუნისტური პარტიის ეროვნული საბჭოს თავმჯდომარე შ. დანგე, ინდოეთის კომუნისტური პარტიის საპარლამენტო ფრაქციის ლიდერი პარლამენტის ზედა პალატაში ბ. გუფთა, ინდოეთის კომუნისტური პარტიის ცენტრალური სამდივნოს წევრი ნ. კრიშნანი და სხვები.

რაჯეშვარ რაომ მოითხოვა, რომ დაუყოვნებლივ გაათავისუფლონ უმიწაწყლო გლეხებისა და სოფლის მეურნეობის მუშებს შორის დაუშუშავებელი მიწების განაწილების ჯველა მომხრე.

ლიბანი
კომუნისტური პარტიის ლეგალიზაცია

ბეირუთი, 18 აგვისტო. (საკდესი კორ.). „ლიბანის კომუნისტური პარტიის საქმიანობის ლეგალიზაცია ქვეყნის პროგრესული ძალების დიდი წარმატებაა, რასაც ლიბანელმა კომუნისტებმა მიაღწიეს მშრომელთა ინტერესებისათვის, რესპუბლიკის ერთიანობი ინტერესებისათვის ხანგრძლივი ბრძოლის შედეგად“, — განაცხადა საკდესის კორესპონდენტისათვის მიცემულ ინტერვიუში აზიის კომპარტიის ცენტრალური კომიტეტის გენერალურმა მდივანმა, მისმა ერთგრთმა დამაარსებელმა ნ. შაუიმ.

ამ გამოცხადეს, რომ შესაბამისად დადგენილებისა, რომელიც ამ დღეებში მიიღო ლიბანის შინაგან საქმეთა მინისტრმა კ. ჯუმბლატმა, ლიბანის კომუნისტური პარტიის საქმიანობა ოფიციალურად ნებადართულია.

თავისი არსებობის 45 წლის მანძილზე ლიბანის კომუნისტურმა პარტიამ შეუპოვარი, მამაცური ბრძოლის გზა განვლო. ყველა სიძნელისა და განსაცდელის მიუხედავად, რომლებიც წლად ხვდათ ლიბანელ კომუნისტებს, ისინი მტკიცედ ადგანან მარქსიზმ-ლენინიზმისა და პროლეტარული ინტერნაციონალიზმის პოზიციებს.

ლიბანის კომპარტიამ, განაცხადა შაუიმ, ხალხის მასებისა და არაბთა მთელი ეროვნულ-განმათავისუფლებელი მოძრაობის სიმპათიები და მხარდაჭერა დაიმსახურა. პარტია ლიბანის ერთ-ერთი წამყვანი პოლიტიკური ძალა გახდა. „პარტიის საქმიანობის ლეგალიზაცია, — განაგრძო შაუიმ, — მხედრად უკავშირდება მუშათა კლასის ორგანიზაციის გაძლიერებას, ლიბანის საზოგადოებრივ ცხოვრებაში, ლიბანის მთელი პროგრესული ძალების გავლენის ზრდას, ეროვნულ-განმათავისუფლებელი მოძრაობის აღმავლობას, ბრძოლას იმპერიალიზმისა და ისრაელის აგრესიის წინააღმდეგ, პალესტინელი ხალხის კანონიერ უფლებათა მხარდაჭერისათვის“.

ქრაგთა გაერთიანებული რესპუბლიკა
ურთიერთობა მეტკიცდება

კაირო, 17 აგვისტო. (საკდესი). მეტკიცდება კავშირი არაბთა გაერთიანებული რესპუბლიკის არაბთა სოციალისტური კავშირისა და სოციალისტური ქვეყნების ქალთა ორგანიზაციებს შორის. საბჭოთა კავშირსა და გერმანიის დემოკრატიულ რესპუბლიკაში სამი კვირის მოგზაურობის შემდეგ კაიროში დაბრუნდა არაბთა გაერთიანებული რესპუბლიკის არაბთა სოციალისტური კავშირის ქალთა კავშირის ცენტრალური კომიტეტის ქალთა ორგანიზაციების წარმომადგენლებთან ნაყოფიერ შეხვედრებზე. ქ-ნ აღნიშნა, რომ საბჭოთა კავშირსა და გერმანიის დემოკრატიულ რესპუბლიკაში მოგზაურობამ დიდი გავლენა მოახდინა მისი გასცნობოდა საბჭოთა კავშირისა და გერმანიის დემოკრატიული რესპუბლიკის ქალთა ორგანიზაციების საქმიანობას, გაუზიარებინათ აზრი მთელ რიგ საკითხებზე.

ჰიქმათ აბუზეიდმა გამოთქვა რწმენა, რომ კვლავაც განმტკიცდება და განვითარდება არაბთა გაერთიანებული რესპუბლიკისა და სოციალისტური ქვეყნების ქალთა ორგანიზაციების კავშირ-ურთიერთობა.

მდგომარეობა ახლო აღმოსავლეთში

კაირო, 17 აგვისტო. (საკდესი). კაიროს ოფიციალურ წრეებში ცნობილი გახდა, რომ არაბთა გაერთიანებულმა რესპუბლიკამ ოფიციალურად უარყო ისრაელის მთავრობის მტკიცება ცეცხლის შეწყვეტის ხაზზე ეგვიპტის რაკეტული დანადგარების გადაადგილების შესახებ ცეცხლის დროებითი შეწყვეტის გამო შეთანხმების ძალაში შესვლის შემდეგ.

გაზეთი „იჭიშშე მეილი“ განმარტავს ამ ცნობას და წერს, რომ ისრაელს სუეცის არხის ზონაში ეგვიპტის მიერ ახალი რაკეტული დანადგარების გადაადგილების ზოგადი ხასიათი მარტო იმისათვის, რომ ჩაშალოს გაერთიანებული ერების ორგანიზაციის გენერალური მდივნის სპეციალური წარმომადგენლის გ. იარინგის მუშაობა, არამედ იმისთვისაც, რომ ტელ-ავივის მმართველი წრეთა შეეძლოს კიდევ დაეინებით უფრო მოსთხოვოს ვაშინგტონს იარაღი.

ნიუ-იორკი, 17 აგვისტო. (საკდესი). როგორც ასოშიეიტედ პრესის სააგენტოს კორესპონდენტი იტყობინება, თავისი პარტიის წევრების წინაშე გამოსვლისას ისრაელის პრემიერ-მინისტრმა გ. მეირმა კვლავ გაიმეორა ისრაელის მონაწილობა იმის შესახებ, თითქოს კაიროს დაერღვიოს ცეცხლის დროებითი შეწყვეტის შეთანხმება და „დედამიწა-ჰაერის“ კლასის რაკეტები გადაეადგილებინოს სუეცის არხისაკენ.

გ. მეირის ეს გამოსვლა კიდევ ერთხელ მოწმობს, რომ ისრაელის მმართველი წრეები ყოველნაირად ესწრაფვიან ჩაფუშონ ამასწინათ დადებული შეთანხმება ცეცხლის დროებითი შეწყვეტის შესახებ.

ცდილობენ ჩაფუშონ შეთანხმება

ნიუ-იორკი, 18 აგვისტო. (საკდესი). როგორც აქ ცნობილი გახდა, გაერთიანებული ერების ორგანიზაციის გენერალური მდივნის სპეციალური წარმომადგენელი ახლო აღმოსავლეთში გ. იარინგი განაგრძობს კონსულტაციებს, გუშინ იგი შეხვდა არაბთა გაერთიანებული რესპუბლიკისა და იორდანიის წარმომადგენლებს.

როგორც იუნაიტედ პრეს ინტერნეშნლის სააგენტო იუწყება, არაბთა გაერთიანებული რესპუბლიკის დელეგატმა აღუთქვა იარინგს, რომ ეგვიპტე „იბრძოლებს ახლო აღმოსავლეთში მშვიდობის შეთანხმების. ამასთან გაზეთი იმოწმებს ისრაელის საგარეო საქმეთა მინისტრის გ. მეირის განცხადებას, რომელმაც გამოაცხადა, რომ ისრაელის მთავრობა ვერ დათანხმდება ეგვიპტის „იბრძოლებს ახლო აღმოსავლეთში მშვიდობის შეთანხმების დარღვევის“ მოთხოვნას.

სააგენტო ამასთან ყურადღებას მიაპყრობს იმას, რომ ისრაელის დელეგაციის გაერთიანებული ერების ორგანიზაციაში ცდილობს ზეწოლის მოხდენას ეგვიპტის მისია და იძებნებს საკუთარ მონაზონს ცეცხლის შეწყვეტის ხაზზე ვიეტნამის რაკეტების რაკეტების გადაადგილების შესახებ.

ლონდონი, 18 აგვისტო. (საკდესი). გაზეთი „სანდი ტელეგრაფი“ წერს რომ ისრაელმა გადაწყვიტა ჩაფუშოს ახლო აღმოსავლეთში ცეცხლის დროებითი შეწყვეტის შეთანხმება. ამასთან გაზეთი იმოწმებს ისრაელის საგარეო საქმეთა მინისტრის განცხადებას, რომელმაც გამოაცხადა, რომ გადაწყვეტილია „შეიარაღონ“ კონტაქტები დოქტორ იარინგთან.

ვენესუელა

პროფკავშირთა კონფერენცია

კარაკასი, 18 აგვისტო. (საკდესი). მუშათა მოძრაობა — ამერიკის შეერთებული შტატების იმპერიალიზმისაგან ლათინური ამერიკის ხალხთა განთავისუფლების საქმეში გადამწყვეტი ფაქტორია. ამ საკითხს მიეძღვნა ლათინური ამერიკის პროფკავშირთა II კონფერენცია, რომელიც გუშინ გაიხსნა ვენესუელის დედაქალაქში.

ამერიკის მონოპოლიათა ბატონობა აფერხებს ლათინური ამერიკის ეკონომიურ განვითარებას, განაცხადა ვენესუელის მშრომელთა კონფედერაციის აღმასკომის წევრმა სერგი პრატომ. მშრომელთა ერთობა ადგილობრივი ოლიგარქიებისა და მათი იმპერიალისტური პატრონების მხრივ ექსპლოატაციის წინააღმდეგ ბრძოლაში, ხაზი გაუსვა მან, პროფკავშირთა უპირველესი ამოცანაა.

კონფერენციაში მონაწილეობდა კონტინენტის ბევრი პროფკავშირული და მუშათა ორგანიზაციის — არგენტინის შრომის საყოველთაო კონფედერაციის, ურუგვაის მშრომელთა ეროვნული კონფედერაციის, ვენესუელის მშრომელთა კონფედერაციისა და სხვა ორგანიზაციების 200-მდე დელეგატი.

სიმპოზიუმი კარაკასში

კარაკასი, 18 აგვისტო. (საკდესი). პერუს წარმომადგენელმა ეფრაინ რიბეიროს დაგმო ამერიკის შეერთებული შტატების გადაწყვეტილება ატლანტის ოკეანეში ჩაძიროს მომაკვდინებელი ბირთვული ქიმიური ნივთიერებანი. იგი გამოვიდა წყლების გაბინძურების კონტროლის საკითხებისადმი მიძღვნილ სიმპოზიუმზე, რომელმაც გუშინ დაიწყო მუშაობა ვენესუელის დედაქალაქში. ამ სიმპოზიუმში მონაწილეობს ლათინური ამერიკის ქვეყნების ასამდე დელეგატი. ვენესუელის წარმომადგენელმა ხაზი გაუსვა აგრეთვე, რომ დინებას მომწამვლელი ნივთიერებანი შეუძლია ათასობით კილომეტრზე ჩაიღოს ჩაძირვის ადგილიდან და საფრთხე შეუქმნას ბევრი ადამიანის სიცოცხლეს.

„კუგოეგი“ ღია ზღვაში

ვაშინგტონი, 18 აგვისტო. (საკდესი). გუშინ „რასელ ბრიგსი“, რომელსაც მიეკვეს ნერვულ-პარალიზურგაზიანი 418 „ბეტონის კუბო“, მიდის ატლანტის ოკეანის იმ ადგილისაკენ, სადაც პენტაგონს განზრახული აქვს გაძიროს ის ტვირთი.

ზღვა ძალზე ღელავს და ამის გამო გემი ჩვეულებრივზე ორჯერ უფრო ნელა მიდის. მოსალოდნელია, რომ „რასელ ბრიგსი“, რომელსაც ახლავან ამერიკის შეერთებული შტატების სამხედრო-საზღვაო ძალების საინკვიდრო ნაღმოსანი და სადარაჯო გემი, 19 საათზე გრანვიჩის დროით მიაღწევს ჩაძირვის ადგილს, რომელიც მდებარეობს 455 კილომეტრზე ფლორიდის ნახევარკუნძულის აღმოსავლეთით და ბაგამის კუნძულების ჩრდილოეთით. როგორც პენტაგონის წარმომადგენელმა განაცხადა, ჩაძირვა გათვალისწინებულია დღეს. მაგრამ შეიძლება „ღვაღისთვის გადადონ, თუ ვერ მოასწრეს მისი მომზადება“. მაგრამ, როგორც სანიფორმაციო სააგენტოები იტყობინებიან, არმიის ექსპერტები დარწმუნებით მოითხოვენ, რომ გაზიანი კონტეინერები რაც შეიძლება მალე ჩაძირონ, რადგან „ზოგიერთი რაკეტა დაზიანებულია და შეიძლება აფეთქდეს“.

ტელეტაიპის ლენტიდან

ფაქტები

მეგობრული ურთიერთობა

□ ნიკოზია, 17 აგვისტო, (საკდესი). კვიპროსის გაზეთები მნიშვნელოვან ყურადღებას უთმობენ საბჭოთა კავშირთა და კვიპროსს შორის დიპლომატიური ურთიერთობის დამყარების 10 წლისთავს.

დიპლომატიური ურთიერთობის დამყარების შედეგად, წერს „კვიპროსი“, განუხრელად ფართოვდებოდა და მტკიცდებოდა ორი ქვეყნის ურთიერთობა, რომელსაც აფერხებს საარსებო მნიშვნელობის პრობლემის — მშვიდობიან დემოკრატიულ სახელმწიფოებზე კორეის გაერთიანების გადაჭრის. იწონებს რა ამ უკანონო ორგანოს არსებობას, ნათქვამია შემდეგ ბარათში, და ამრიგად შეერთებული შტატების ზეგავლენით რეგულარულად იხლავს მას ეგრეთ წოდებულ მოხსენებებს, გაერთიანებული ერების ორგანიზაცია ფაქტიურად ოცწლიანი მეტი ხანია კორეის საშინაო საქმეებში და უფლებას აძლევს ამერიკის შეერთებულ შტატებს გაერთიანებული ერების ორგანიზაციის ალმით გამოიყენოს კორეაში თავისი აგრესიის შესანიღბად.

თუ გაერთიანებული ერების ორგანიზაციას სინამდვილეში სურს ბოლო მოეღოს კორეის უსამართლო ვაყოფას, მან უნდა დაიცვას წესდებაში ჩამოთვლილი მთავარი პრინციპები, სახელდობრ — ხალხთა თანასწორუფლებიანობისა და რომელიმე სახელმწიფოს საშინაო საქმეებში ჩაურევლობის პრინციპები და ბოლო მოუღოს იმ პრაქტიკას, რომელიც არღვევს ამ პრინციპებს, აღნიშნულია ბარათში.

აღნიშნული მთავრობები, ხაზგასმულია განცხადებაში, ღრმად არიან დარწმუნებული, რომ აპ კომისიის დათხოვნა დიდი ხანია ყველაზე სასწრაფო და გადაუდებელი საკითხი გახდა.

ანსამბლ „სალხინოს“ წარმატება

პარიზი, 18 აგვისტო. (საკდესი). ქალაქ კონფოლანში (შარანტის დეპარტამენტი) დამთავრდა ფოლკლორის XIII საერთაშორისო ფესტივალი, რომელშიც მონაწილეობდა 17 ქვეყანა. მათ შორის პოლონეთი, რუმინეთი, საფრანგეთი და საბჭოთა კავშირი.

დიდი წარმატება ხვდა წილად საქართველოს სსრ ქალაქ რუსთავის ვოკალურ-ქორეოგრაფიულ ანსამბლს „სალხინოს“. 16 აგვისტოს ნიჭიერ ანსამბლს პატივი ხვდა საზეიმოდ დაიბურა ფესტივალი. კონცერტს, რომელიც ხალხით გაჭედილ დარბაზში მიმდინარეობდა, მაყურებლები მჭუხარე ტაშით შეხვდნენ.

25 აგვისტომდე ანსამბლი საგასტროლო კონცერტებს გამართავს საფრანგეთში.

ლიბანის ახალი პრეზიდენტი

□ ბეირუთი, 18 აგვისტო. (საკდესი). ლიბანში გაიმართა პრეზიდენტის არჩევნები. ლიბანის რესპუბლიკის ახალ პრეზიდენტად არჩეულია სულეიმან ფრანჯიე. რომელმაც ლიბანის პარლამენტში ხუთი ხმის სრული უმრავლესობა მიიღო. მისმა მეტოქემ ელიას სარკისმა მიიღო 49 ხმა. ს. ფრანჯიეს ლიბანის ეროვნული ეკონომიკის მინისტრის პოსტი უკავა.

სამხედრო-საზღვაო ძალების მანევრები

□ გონი, 18 აგვისტო. (საკდესი). ვილჰელმსჰავენის სამხედრო-საზღვაო ბაზიდან გუშინ ზღვაში გავიდა ფუნდამენტის სამხედრო-საზღვაო ძალების 20-ზე მეტი ხომალდი. მანევრები, „მინფლოტექს 70“-ის ხაჯოდო სახელწოდებით, 28 აგვისტომდე გასტანს. მანევრები მოიცყობა დოიჩე ბუხტის უურის რაიონში. როგორც დპას სააგენტო იუწყება, მანევრების მონაწილე ქვეგანაყოფების ძირითადი ამოცანებია დანაღმვა და განნაღმვა, აგრეთვე გემების ქარავნების გაცილება ღიაზე.

კომუნისტი

ორგანო ოსეთის ობკომის, ცკ-ს, სახალხო დეპუტატების ცხინვალის ოლქის საბჭოს

ვე-2 გვერდი. ოთხშაბათი, 19 აგვისტო, 1970 წ.

ეროვნული დღესასწაული

ჯაკარტა, 17 აგვისტო. (საკდესი). დღეს 25 წელი შესრულდა მას შემდეგ, რაც გამოცხადდა სუვერენული დამოუკიდებელი სახელმწიფო — ინდონეზიის რესპუბლიკა. მისი არსებობის პირველმა წლებმა ჩაიარა კოლონიური ბატონობის წინააღმდეგ მძიმე ბრძოლაში. იმათ შორის, ვინც იარაღით ხელში გმირულად იცავდა ახალგაზრდა რესპუბლიკას, მტკიცედ იბრძოდა მისი დემოკრატიული განვითარებისათვის, მნიშვნელოვანი ადგილი ეკავათ ინდონეზიის კომუნისტურ პარტიასა და ამ ქვეყნის სხვა პროგრესულ ძალებს. 1965 წლის 30 სექტემბრის ამბების შემდეგ ამ ძალების წინააღმდეგ დაიწყეს სასტიკი რეპრესიები.

როცა დამოუკიდებელი რესპუბლიკის 25 წლისთავს აღნიშნავს, ინდონეზიელ ხალხს ახსოვს ის დიდი წვლილი, რომელიც საბჭოთა კავშირმა შეიტანა მის ეროვნულ-განმათავისუფლებელ ბრძოლაში, გაერთიანებული ერების ორგანიზაციაში საბჭოთა კავშირის მტკიცედ მოითხოვა, რომ შეეწყვიტათ იმპერიალისტური აგრესია ინდონეზიის რესპუბლიკის წინააღმდეგ, გაუწია მას დიდი პოლიტიკური მხარდაჭერა, აგრეთვე დაეხმარა ეკონომიურად ახალი ცხოვრების მშენებლობაში.

დამოუკიდებლობის 25 წლისთავს ინდონეზიელი ხალხი აღნიშნავს ვსრთულ ვითარებაში. იგი არ შეიძლება არ ვრძნობდეს, თუ რა სერიოზულ საფრთხეს უქმნიან რესპუბლიკის მოსპობისკენ მიმართული მოსპობის პოლიტიკას გარეშე იმპერიალისტური ძალები, აგრეთვე რეაქციული დაჯგუფებანი თვით ინდონეზიაში. ასეთ პირობებში განსაკუთრებული მნიშვნელობა ენიჭება ღონისძიებებს ინდონეზიის სახელმწიფოებრივი სუვერენიტეტის განსამტკიცებლად და მიუხედავად, რომ ეს ძალები ამ მიმართულებით ფართო ხასიათის ღონისძიებებს ატარებენ, ისინი ვერ ახერხებენ ხალხის ანტიიმპერიალისტური ბრძოლის ჩაშლას.

ინდონეზიის პრეზიდენტი გენერალი სუხარტო, რომელმაც დამოუკიდებლობის დღის წინ მიმართა ხალხს, დაპირდა, რომ ინდონეზია ერდგება ითანამშრომლოს ყველა ქვეყანასთან. იუბილესადმი მიძღვნილ სტატიაში გაზეთი „სულუხ მარხაენი“ ხაზს უსვამს, თუ რა მნიშვნელოვანია აქვს პანჩა-შილას პრინციპების შენარჩუნებას, რომლებიც საფუძვლად ედო ინდონეზიის რესპუბლიკის საშინაო და საგარეო პოლიტიკას.

ჩრდილოეთ ირლანდია
ჩაქეტეს ყველა გზა

ლონდონი, 18 აგვისტო. (საკდესი). ინგლისის ჯარებმა „მესაბოტაჟეებისა და ტერორისტების წინააღმდეგ ბრძოლის“ საბაბით პრაქტიკულად ჩაკეტეს ყველა გზა, რომელიც ჩრდილოეთ ირლანდიას აკავშირებს ირლანდიის რესპუბლიკასთან. ეს გადაწყვეტილება მიიღეს ოლსტერის სხვადასხვა რაიონში მთელი რიგი აფეთქების შემდეგ.

ოლსტერის სასაზღვრო რაიონებში ჯარების პატრულობა პროპაგანდისტულ მიზნებს უფრო ისახავს, ვიდრე პრაქტიკულს, მიიდეს რა ეს გადაწყვეტილება, ინგლისის ხელისუფლებამ აშკარად აგრძნობინეს, რომ ისინი სოლიდარობას უცხადებენ რეაქციული პროპაგანდის მტკიცებებს იმის შესახებ, რომ ქვეყანაში დაძაბულობის გამწვავება „სამხრეთელი ტერორისტებისა და შეთქმულების“ ბრალიაო.

ფაქტები მოწმობენ, რომ სწორედ მემარჯვენე პროტესტანტი ექსტრემისტები, რომლებიც სარგებლობენ ადგილობრივ ხელისუფალთა მფეშარე მხარდაჭერით, ტერორს უწევენ ჩრდილოეთ ირლანდიის ქალაქების კათოლიკური გეტოს მოსახლეობას, აწყობენ პროვოკაციებს იმ მიზნით, რომ კიდევ უფრო გაამწვავონ ქვეყანაში პოლიტიკური ვითარება.

კორტუგალია მშრომელები იბრძვიან

პარიზი, 17 აგვისტო. (საკდესი). პორტუგალიიდან მიღებული ცნობები მოწმობენ, რომ იქ გრძელდება მუშათა და დემოკრატიული მოძრაობის წარმომადგენელთა დატყვევება. ამას წერს დღეს გაზეთი „ლუმანიტე“. ქალაქ ბარეიროში მიმდინარე წლის მაისში გამართული დემონსტრაციის მთელი რიგი მონაწილენი დღემდე სატყრობილეებში ჰყავთ და აწამებენ. დემოკრატიული ოპოზიციის ბევრი სხვა წარმომადგენელი პორტუგალიელმა ხელისუფლებამ სრულიად უმიზეზოდ დააპატიმრეს.

სათმარი ოპერაციები, რომლებსაც პორტუგალიის მთავრობა ახორციელებს თავის კოლონიურ სამფლობელოთა ხალხების წინააღმდეგ აბგოლაში, მოზამბიკსა და გვინეაში, აღნიშნავს „ლუმანიტე“, სულ უფრო მძიმე ტვირთად აწვება პორტუგალიის იაფდაც სუსტ ეკონომიკას. მას დიდ ზარალს აყენებს აგრეთვე შუშა ძალის დანაკარგები — კოლონიური ომის დაწყებიდან აფრიკაში, მარტო მთავრობის ოფიციალური მონაცემებით, იქ დაიღუპა 3 ათასზე მეტი ახალგაზრდა კაცი. იმის გამო, რომ თავი დააღწიოს კოლონიურ ომიანში გაწევებას, უკანასკნელი ათი წლის მანძილზე სამუშაოს საძებნელად პორტუგალია დატოვა დაახლოებით 60 ათასმა კაცმა.

პოლიციის სასტიკი ტერორისა და მაობრივი რეპრესიების მიუხედავად, ხალხ უსვამს „ლუმანიტე“, პორტუგალიის მუშათა კლასი სულ უფრო გაბედულად იბრძვის თავისი უფლებების დასაცავად და მოითხოვს ხელფასის მოსატებას და სამუშაო დღის ხანგრძლივობის შემცირებას. მარტო უკანასკნელი თვეების მანძილზე მასობრივი გაფიცვები მოაწყვეს პორტუგალიელმა მეტალურგებმა, გემთსამშენებლო მრეწველობის და ქიმიური საწარმოთა მუშაკებმა, ტრანსპორტის მუშებმა და სავაჭრო მყოფოთა სამედიცინო პერსონალმა.

პორტუგალიის კომუნისტური პარტიის ამასწინათ გამოქვეყნებულ მანიფესტი შეიცავს მოწოდებას პორტუგალიის მთელი მუშათა კლასისა და ხალხისადმი, რომ კიდევ უფრო გააძლიეროს ბრძოლა იმისთვის, რომ პორტუგალიაში დრთა ოფიციალურად ცნონ დემოკრატიული ოპოზიციის არსებობა, გაათავისუფლონ ყველა პოლიტიკური პატიმარი, დაითხოვონ პოლიტიკური პოლიცია, შეწყვიტონ კოლონიური ომი და დაიწყონ ომლაპარაკება ანგოლის, გვინეისა და მოზამბიკის ხალხთა კანონიერ წარმომადგენლებთან.

ოკეანის მოწამვლის საფრთხე

ამერიკის შეერთებული შტატების თავდაცვის სამინისტრომ დაიწყო უარღესად სახიფათო, ეგრეთწოდებული ოპერაცია „დევნა“, რომელიც ითვალისწინებს ატლანტის ოკეანეში 418 კონტეინერის ჩაძირვას. კონტეინერებში მოთავსებულია 12.500 ბაბრძოლო რაკეტა, რომლებიც სავსეა ნერვულ-პარალიზური გაზით.

მასობრივი მოწამვლის საშუალებების საკმაოდ მნიშვნელოვანი რაოდენობით მოსპობა არ შეიძლება მიეწეროს პენტაგონის მუშაობურ განზრახვებს. თუმცა ზოგიერთი გამოთქვამს ვარაუდს, რომ ამერიკის სამხედრო სამინისტრო თავიდან იცილებს ადამიანთა მოსპობის მოთველებულ იარაღს. აღმოჩნდა, რომ ჯურვები რაკეტული სათბობის გამოტონვის გამო შეიძლებოდა თვითონვე აფეთქებულიყო. მათი შემდგომი შენახვა დიდ საფრთხეს უქმნიდა ალაბამის, კენტუკისა და ჩრდილოეთ კაროლინის შტატებს, სადაც საწყობებია განლაგებული.

ეს ხიფათი როცა გარდუვალი გახდა, პენტაგონმა კონსულტაციისთვის მიმართა მეცნიერებს. მათ წამოაყენეს რაკეტების ლიკვიდაციის რადიკალური საშუალება — მიწისქვეშა თერმობირთვული აფეთქება. მაგრამ ამისთვის საჭირო იყო დრო, და პენტაგონის გენერლებმა იგი უარყვეს. საკითხი დაუყოვნებლივ გადაწყვეტას მოითხოვდა. ამ დროს წარმოიშვა რაკეტების ოკეანეში ჩაძირვის იდეა.

ადგილი, სადაც უნდა ჩაძირონ კონტეინერები, 282 მილით (500 კილომეტრი) არის დაშორებული კენედის კონცხს. პენტაგონი ცდილობს დაწუნაროს მსოფლიო აზრი და აცხადებს, რომ ჩაძირვა დიდ სიღრმეზე ხდება, და ოკეანის წყლების მოწამვლის უსაფრთხოების გარანტიას იძლევა. საქმე ის არის, რომ რაკეტების თავისით აფეთქება შეიძლება ოკეანის დიდ სიღრმეზეც მოხდეს, რადგან რაკეტული სათბობის გამოყოფა მერმეტულ კონტეინერებში მაინც გრძელდება.

აფეთქება საკმაოდ დიდ მანძილზე გავრცელებს სასიკვდილო გაზს. ამავე დროს სხვადასხვა მიმართულებით დინებები მოწამლულ წყალს წაიღებს დიდ სივრცეზე. ამასთან ერთად მომწამვლელი ნივთიერება სწრაფად არ ორთქლდება, არ იხსნება წყალში. ეს იმის დამადასტურებელია, რომ იგი დიდხანს გაჩერდეს ოკეანეში და საფრთხეს შეუქმნის კაცობრიობას.

მასობრივი მოწამვლის საფრთხე საკმაოდ დიდია. ნერვულ-პარალიზური შხამები მიკრონაწილებითაც კი საშიშია ადამიანისათვის. ამიტომ უველაზე მეტად მოწამვლის საშიშროება ემუქრება იმ ქვეყნებს, რომლებიც ახლოს არიან ჩაძირვის ადგილთან. ესენია სამხრეთ ამერიკის ცენტრალური და ჩრდილოეთი რაიონები, ამერიკის შეერთებული შტატების აღმოსავლეთი სანაპირო.

• • •

სურათებზე: ზემოთ — რუკაზე ჯვრით მინიშნებულია ის ადგილი, სადაც მოხდება ნერვულ-პარალიზური გაზით სავსე კონტეინერების ჩაძირვა; ქვემოთ — ბეტონის ბლოკები სამხედრო-საზღვაო ბაზის ტერიტორიაზე.

ნახატი და სურათი ჟურნალ „ი. ს. ნიუს ენდ ურორლდ რიპორტიდან“.

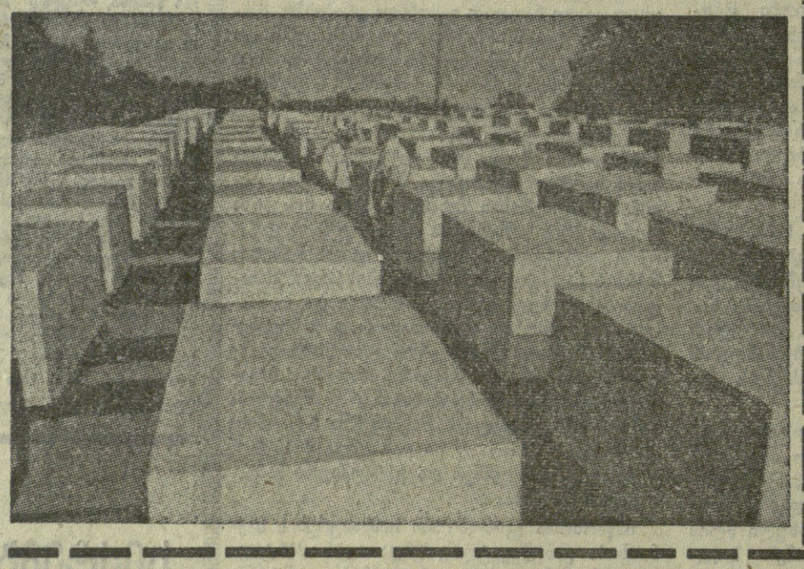

კუბის განგრძობის კურსი

18 აგვისტო

რაზე ნერკს ეცხოეთის არესა

ყოველი მხრიდან

ნიუ-იორკი, 18 აგვისტო. (საკდესი). გუშინ ვიეტ-პრეზიდენტმა ბპირო აგნიუმ მკვახედ გააკრიტიკა ის ამერიკელი პოლიტიკურე მოღვაწენი, რომლებიც მოითხოვენ ვიეტნამის ომის შეწყვეტასა და სამხრეთ-აღმოსავლეთ აზიიდან ამერიკის ჯარების გამოყვანას.

მაიამი-ბიჩში (ფლორიდა) „ვიეტნოეთის ომების ვეტერანთა „ორგანიზაციის კონფერენციაზე გამოსვლისას აგნიუმ გაიღიმშერა სენატორების დემოკრატ მაკგოვერნსა და რესპუბლიკელი ჰეტფილდის იმ შესწორების წინააღმდეგ, რომელიც შეიტანეს სამხედრო შესყიდვების კანონპროექტში. ამ კანონპროექტს ამჟამად ისიც სენატში. სენატორთა შესწორება მოითხოვს ამერიკის ჯარების გაყვანას სამხრეთ ვიეტნამიდან მომაეალი წლის ივნისის დამლევისათვის.

აგნიუმ ფაქტიურად აღიარა, რომ საიგონის რეჟიმი ეყრდნობა ამერიკის ხიშტებს. თუ შეერთებული შტატები, თქვა ვიცე-პრეზიდენტმა, თავის ჯარებს გაიყვანს სამხრეთ ვიეტნამიდან, სამხრეთ ვიეტნამის არმია წინააღმდეგობას ვერ გაუწევს ეროვნული განთავისუფლების ფრონტის ძალებს და ამის შედეგად „საიგონის მთავრობა დაემხობა“.

ვიცე-პრეზიდენტ აგნიუს გამოსვლა მოწმობს, რომ შეერთებული შტატები აბირებს გაორკეცებულ დროით დატოვოს ჯარები ვიეტნამში.

ქუბა

„კუგოეგის“ ხომალდები ამერიკის ნავსადგურებში

ვაშინგტონი, 18 აგვისტო. (საკდესი). ამერიკის ხელისუფლებამ ნება დართო ატომური ხომალდის „კუგოეგის“ შესვლას ამერიკის ნავსადგურებში. ეს ხომალდი ეკუთვნის ნორვეგიის ფირმა „ოსლო ტრანსპორტს“. ხომალდი ტვირთავს ამერიკის

სპეციალიზაციის სიკეთე

ბუთოლედის დამამთავრებელ წელს ზესტაფონელი მეცნიერები აღმაფლობით შრომობენ. ქარხნის ახალგაზრდულმა კოლექტივმა მიმდინარე წლის შვიდი თვის პროდუქციის რეალიზაციის გეგმა ვადაზე ადრე გაანაღდა და გეგმის გადამეტებით მოახდინა დღიდაღი პროდუქციის რეალიზაცია. დიდი გადაჭარბებით შესრულდა აგრეთვე სასქელონო პროდუქციის გამოშვების დავალებაც. ნაკისრი სოციალისტური ვალდებულებებისა და საწარმოო გეგმების სასახელოდ შესრულებასთან ერთად ჩვენმა კოლექტივმა მომჭირნედ იშრომა. დაზოგილია დიდძალი მასალა, რომლითაც შეგვიძლია ექვსი დღე-დამე. გამოვუშვათ და გამოვუშვათ 2.400 კილომეტრი კაბელი, რომლის ღირებულება 80.000 მანეთს შეადგენს.

მაღალ მაჩვენებლებს მივაღწიეთ შრომის ნაყოფიერების გაზრდის საქმეშიც. ხუთწლედის ბოლოსათვის გეგმით შრომის ნაყოფიერება 46 პროცენტით უნდა გაგვეზარდა, მაგრამ ამ მაჩვენებელს ბევრად გადავამეტეთ. შრომის ნაყოფიერების ზრდამ უკვე 128 პროცენტი შეადგინა. ეს ბევრად აღემატება ხუთწლედის ბოლოსათვის გათვალისწინებულ მაჩვენებელს. რა ღონისძიებებით მოიპოვა ჩვენმა კოლექტივმა ეს წარმატება?

დარგობრივი პრინციპით წარმოების მართვის სრულყოფამ და მისმა განხორციელებამ დიდი და ფართო გასაქანი მისცა სახალხო მეურნეობაში სპეციალიზაციის დანერგვას, რაც დიდმნიშვნელოვან ეკონომიურ ეფექტს იძლევა სახალხო მეურნეობის ყველა დარგში. ამ თვალსაზრისით ჩვენთანაც მრავალი ღონისძიება განხორციელდა. სპეციალიზაციამ, რომელსაც წინ უძღოდა დიდი მოსამზადებელი სამუშაოები, კარგი შედეგები მოგვცა. სპეციალიზაციამ დღის წესრიგში დააყენა ერთიანი სამუშაოთა ცენტრალიზაცია და ტექნოლოგიური პროცესების სრულყოფა. ამ მიზნით შეიცვალა მთელ რიგ ნაკეთობათა დამზადების ტექნოლოგიური პროცესები, გამარტივდა პროდუქციის დამზადების ციკლი. განახლდა ტექნიკური ბაზა, შეიცვალა წარმოების რეჟიმი და სხვ.

მარტო ერთი დასაყენებელი სადენის ტექნოლოგიური ციკლიდან ამოღებამ და მის ნაცვლად მეორე მარკის კაბელის დანერგვამ გამოიმარტივა ტექნოლოგიური პროცესი, დაზოგა ისეთი მასალები, რომელთა არის საიზოლაციო რეზინი, ბამბის ნართი, სპეციალური გამტენილი ნივთიერებანი, აგრეთვე დამხმარე მასალები. მათ ნაცვლად ახლა მხოლოდ ერთი საიზოლაციო მასალაა საჭირო. აღსანიშნავია, რომ მარტო ამ ღონისძიებით ყოველწლიურად მივიღეთ 40.000 მანეთი ეკონომია, ამასთან 30 პროცენტით გადიდდა პროდუქციის წარმოება. უკანასკნელ ორ წელიწადში პროდუქციის მოცულობა 98 პროცენტით გავზარდეთ, მაშინ როცა წარმოების ძირითადი, საწარმოო ფონდები საგრძნობლად შევამცირეთ და წარმოება ახლა გაცილებით მეტ მოგებას იღებს, ვიდრე სპეციალიზაციამდე. ყოველივე ეს მეკაბელეთა თაყვანდებული შრომის შედეგია. ამ შრომაში ბევრმა ისახელა თავი, მათ შორის განსაკუთრებით გამოირჩევიან სოსტატორები, რომლებსაც ი. ფერაძე და ზ. ლეჟავა ხელმძღვანელობენ.

საწარმოს ეკონომიური ეფექტიანობის ერთ-ერთი უმნიშვნელოვანესი მაჩვენებელია წარმოების რენტაბელობის დონე და მოგება, გამომუშავებული პროდუქციის თვითღირებულებისა და შრომითი დანახარჯების სისტემატური შემცირება, ამ მიმართულებით ჩვენს კოლექტივს კარგი შედეგები აქვს. მიმდინარე წელს შრომის ნაყოფიერება გეგმასთან შედარებით გაზრდილია 8 პროცენტით. გეგმის გადამეტებით გამოშვებულია სხვადასხვა სახის ათეულ ათასობით კილომეტრი კაბელი, მათ შორის რამდენიმე ასეული კილომეტრი საექსპორტოა, რენტაბელობის დონეს და მოგებას დიდად ზრდის საექსპორტო შეკვეთები. ქართული კაბელი მსოფლიოს 22 ქვეყანაში იგზავნება.

დაგეგმვისა და ეკონომიური სტიმულირების ახალმა სისტემამ შესაძლებლობა მოგვცა აღმოგვეფხვრა ზოგიერთი ნაკლოვანებანი, რაც ადრე შრომის ნაწილების, ნორმებისა და მატერიალური სტიმულირების საქმეში არსებობდა. თუ ადრე მომუშავეთა 18-20 პროცენტი ვერ ასრულებდა გამომუშავების ნორმებს, ახლა ეს მაჩვენებელი შემცირდა. ქარხანაში უკანასკნელ ხანს ბევრი ნოვატორული საბლე დაინერგა. ამოქმედდა ავტომატიზაციისა და მექანიზაციის ახალი საშუალებანი. ახალი ტექნიკის ხაზით დანერგილმა ღონისძიებებმა, რაციონალიზატორულმა წინადადებებმა და შრომის მეცნიერულმა ორგანიზაციამ ქარხანას დიდი მოგება მისცა. ახლა მეტ ყურადღებას ვუთმობთ საწარმოო კულტურას და ესთეტიკას. მარტო წელს ქარხნის ტერიტორიაზე 500-მდე ძირი მარადმწვანე მცენარე, დეკორატიული ხე-ბუჩქი დაირგო. ეწყობა ახალი გაზონები და ყვავილნარები, რაც შნოსა და ლაზათს მატებს ქარხნის ტერიტორიას. ამ მიმართულებით ჩვენი მუშაობა კვლავ გრძელდება. მეკაბელეებმა სკკპ XXIV ყრილობის, საბჭოთა საქართველოსა და საქართველოს კომპარტიის 50 წლისთავის აღსანიშნავად ვალდებულება იკისრეს ხუთწლედის გადამწყვეტი წლის დაღეშება 23 დეკემბრისათვის შეასრულონ. ამ ვალდებულების შესრულებისათვის ახალი ძალით გაჩაღდა სოციალისტური შეჯიბრება.

დ. კუხიანიძე,

ზესტაფონის ქარხანა „საქკაბელის“ დირექტორი.

ქვასატეხი კარიერები და თავსატეხი პრობლემები

რამ გააშიშვლა ქოჩორა ქედი?

ვინ არ მოხიბლულა ჩვენი მარადი საოცარებით და ბაგრატის ტაძრით, ამ უბრწყინვალესი ძეგლებით, რომლებიც ისტორიულ ნიშანსვეტებად აღმართულან ერთიმეორის პირისპირ და განზრახ დამიზნებულებივით შეჰყურებენ ერთმანეთს.

მაგრამ ქუთაისისა და გელათის შემოუვარენი მარტო ამ ისტორიული ძეგლებით როდი ხიბლავენ ადამიანს. მიჰყვები გელათის გზას და სულ უფრო ტკბები ბუნების სილამაზით. აგერ — რიონი, მწვანეყვავილა, გუმათის ზღვა, უფრო მაღლა — მოწამეთის მთები და მწვანით აჭიჩრილი ქედები, მათ შუა — სატელევიზიო კოშკი, გადაღმა — წყალწითელა, მოწამეთის მონასტერი და თვითონ გელათი...

კაცის ხელმა შემოინახა, გადაარჩინა, კიდევ უფრო დაამშვენა ბუნების მომადლებული განძიც და ისტორიული ძეგლებიც.

კულტურის ძეგლების სამეგობროდ მოვიდნენ აქ, გელათში, ქუთაისის ელექტრომექანიკური ქარხნის მუშა-მოსამსახურენი, მოვიდნენ და შესანიშნავი საქმე ითავეს — მთლიანად აღადგინეს გელათის კიდევ ერთი უნიკალური ძეგლი, ბაზილიკური ტიპის ეკლესია, რომელიც „წმიდა ელიას“ სახელით არის ცნობილი და სახელგანთქმულ გელათის ტაძრის ერთი საუკუნით ძველია.

ბუნების სამეგობროდ მოვიდნენ ქუთაისელები მწვანეყვავილას მიდამოებში და აქამდე შემორჩენილი ხრიოკი ადგილების გასამწვანებლად მასობრივი შაბათობები მოაწყეს, ათიათასობით ძირი ხე დარგეს. და ყოველივე ამის მნახველს რაოდენ გიგრძენებია გული, როცა გელათისკენ მიმავალს, სამეგობროდ კი არა, სამტროდ აღმართული ხიღის კვალი წარმოეცდება თვალწინ.

მაღლა, გოდორას ქედზე, მის გაშიშვლებულ თხემს დაინახავ. სადღაც მუხით, წაბლითა და ბზით შემოსილი ქოჩორა ქედი, ჯერ კიდევ გუშინ ასე დიდებულად რომ ამშვენებდა ამ ქედსაც და მთელ გადასახედსაც.

დაბლა, გზატკეცილზე, გოდორას შიშვლი ქედის თხემიდან ჩამოცვენილ უზარმაზარ ლოდებს წააგდებ. ზოგი ისე დიდია, რომ ასფალტზე დარტყმის ძალით ორმო და გუბურა გაუჩენია. ლოდები ფერდობებზე და გზატკეცილის ყველა ბზარეზეა მიმოფანტული.

მაინც რატომ გაშიშვლდა გოდორას ქედი? რატომ მოცვივა გვერდა ქვა-ღოდები, რომლებსაც საფრთხე და შუქარა მოაქვთ თან?

ხუთიოდე წელია, რაც ამ ქედზე საქართველოს სსრ სამინ. მასალათა მრეწველობის სამინისტროს ქვის სამსხვრევ-დამხარისხებელი ქარხნის ქვასატეხი კარიერები მოეწყო. ერთხანს, თითქოს, ყველაფერი რიგზე მიდიოდა. მაგრამ შარშან და წელს იმატა ნგრევამ, აფეთქების ძალამ, იცოო გოდორას ქედის სიმაღლემ და სიმწვანემ. ყოველი აფეთქების დროს, და ამას ყოველი მისი გამჩენე ადასტურებს, ზანზარებს მთელი მიდამო, აფეთქების ძალა, სროლის დეტონაცია სწვდება და ანიანებს სოფელ მოწამეთაში მცხოვრებთა სახლებს.

აბა, კკითხეთ მოწამეთელ კოლმეურნეებს კირილე, თეფიდე და ტარასი ჭარხლაშვილებს, რამ დააზიანა მიწაში ჩაფლული ქვევრები, რამ ჩალეწა მინები და რამ მოკლა პირუტყვი...

კაცს გული გეტკინება, როცა 82 წლის მოხუცს კირილე ჭარხლაშვილს უსმენ:

— ჩვენი მთავრობა ბრიოკებს ამწვანებს და ატყვებს, ხალხი ოფლს ღვრის თავისი ბუნების გამშვენიერებისათვის. ჩვენი გოდორას ქედი კი, ოდითგანვე დიდებული ტყით დაფარული, თვალსა და ხელს შუა ქრება, ხრიოკად იქცევა. ესეც რომ არ იყოს, საფრთხე ემუქრება სახლებს, ცოცხალ არსებას.

— მართალს ამბობს ბერიკაცი, — ამ თვენახევრის წინ ჩვენი კოლმეურნეობის სამი წლის მთვარი კარიერიდან გადმოცვივნულმა ქვებმა მოჭრა. ღმერთმა დაგვიფაროს, და იქ ადამიანიც რომ ყოფილიყო?! — თავისი გუღისხმები ვერ დამალა მწყემსმა ტარასი ჭარხლაშვილმა.

ამდენი გულისტკივილით გელათის მთავოწეთა. გელათის ძეგლ-მუზეუმის გამგე ი. ფუტკარაძე და ქუთაისის ისტორიულ-ეთნოგრაფიული მუზეუმის მეცნიერი მუშაკი, ეკსკურსიამძღოლი ზ. წიტაიშვილი დაბეჯითებით ამტკიცებენ, რომ ქვასატეხები წარმოებული აფეთქებები საფრთხეს უქმნიან ტაძარს, და ამის დასადასტურებლად მთავარი ტაძრის სამხრეთ კედლზე, მზის საათის ზემოთ, მონოლითური ქვისმუშაობის დეფორმირებაზე მიუთითებენ.

ცხადია, იმ ადამიანებს უფრო უნდა ვრწუხდნო, რომლებიც აქ წლების მანძილზე მუშაობენ. მაგრამ, სხვები კიდევ ამ აზრს არ იზიარებენ, ამტკიცებენ, კარიერების აფეთქებით გელათს საფრთხე არ ემუქრებაო.

ასეა თუ ისე, ეს საკითხი აქამდე წარმოებულ შემოწმებასა და დასკვნებზე მაინც არ უნდა გაიყინოს. ხომ შეიძლება, დღეს თუ არა ხვალ მაინც გახდეს საგანგაშო გელათის საქმე? მერე გვიან არ იქნება?

ჩვენ ვესაუბრეთ ქვის სამსხვრევ-დამხარისხებელი ქარხნის დირექტორს ა. შალამბერიძეს და ბურღვა-აფეთქების სამუშაოთა უბნის უფროსს გ. ბერაძეს. ორივენი ამტკიცებენ, აფეთქების ძალა არც ისე დიდია, ეს ჩამოსულმა კომისიამაც დაადასტურაო.

ვთქვათ, ასეა. მაგრამ სად წაუხვალ ჯიუტ ფაქტებს, იმას, რომ კარიერების მოქმედებით ეულკანივით ცვივა გელები ლოდები, ან კიდევ იმას, რასაც მოწამეთელი კოლმეურნეები და გელათის ძეგლ-მუზეუმის თანამშრომლები აცხადებენ?

ბოლოს, გასა გოდორას ქედ-გარდა ქუთაისის შემოგარენი, რომლიც ასე დიდებულია ქირქილით, სხვა, საფრთხისგან სავსეები, საბაღო არ არის? განა ნაწილობრივ კიდევაც არ ეფრთხილებით ამ ბუნებრივ ძეგლს? და-წერილ კითხვებს თითქმის ყველა მკითხველი გვწერს. ეშინიათ, რომ ქვასატეხები ბუნების ამ ულამაზეს ნაკუწებად არ აქცევენ. ეშინიათ, რომ ეს ნაკუწები ვერასოდეს ვერ შეიკრიბება ისევ ერთ მთლიან ძეგლად.

ჩვენ ვფიქრობთ, რომ ამ ეშინიათ მთლად ამაო არ არის. ამ ეშინიათ ბევრი რამ ითქმის. ეშინიათ, რომ ეს ნაკუწები ვერასოდეს ვერ შეიკრიბება ისევ ერთ მთლიან ძეგლად.

ბრძოლა უსუფთაობას!

კვების საწარმოებსა და ობიექტებში სანიმუშო წესრიგისათვის

ქუჩანაღლების მწვავე ინფექციების თავიდან აცილების საქმეში უაღრესად დიდი მნიშვნელობა აქვს საზოგადოებრივი კვების საწარმოებში, სასურსათო მაღაზიებში და საკოლმეურნეო ბაზრებში სანიტარულ-ჰიგიენური რეჟიმისა და წესების დაცვას. რაც ნიშნავს ხაკვები პროდუქტების მომზადებას ადი ნედლეულისაგან, რომ ეს ნედლეული წესიერად ინახებოდეს, არ მოხდეს მისი დაბინძურება, გამოშვებული საკვები პროდუქტი მომზმარებლამდე უნდა მივიდეს ადი და კეთილხარისხოვანი. ყოველივე ეს მაშინ განხორციელდება, თუ მზა პროდუქციას წარმოებიდან საკვაჭრო ან საზოგადოებრივი კვების ქსელში გადაგზავნიდავთ წესაბამისი სანიტარული რეჟიმის დაცვით — შეხაბამისი ტრანსპორტით და ტარით.

სწრაფფუქმებადი პროდუქტებს გადაზიდვა უნდა მოხდეს სპეციალიზებული რეფრიჟერატორით, რომელიც ცივად შეინახავს პროდუქტებს. საწუქსაროდ, ამ მნიშვნელოვანი საქმის ორგანიზაციას ჯერჯერობით ვერ მოაწყო საავტომობილო ტრანსპორტის სამინისტროს შესაბამისმა სამმართველომ. ამჟამად ექსპლოატაციაში მყოფი რეფრიჟერატორები, ცივად ვერ ინახავენ პროდუქტებს. ეს მაშინ, როდესაც ასეთი ცხელი ზაფხული გვაქვს.

ჯერ კიდევ ადგილი აქვს სანიტარული წესების დარღვევებს პურფუნთუშეულისა და საკონდიტრო ნაწარმის გადაზიდვის დროს. ხშირია შემთხვევები, როდესაც პურფუნთუშეულს ჩასაწყობად ხონჩები უსუფთაოა. შემდგომი ეტაპი, სადაც შეიძლება მოხდეს საკვები პროდუქტების დაბინძურება, ეს არის სასურსათო მაღაზიები. აქ პროდუქტები უნდა ინახებოდეს მაცივრებში წესების სრული დაცვით. მნიშვნელობა აქვს აგრეთვე ამ ობიექტების მუშაობასა და სანიტარულ-ჰიგიენური წესების დაცვაზე ზედამხედველობას აწარმოებენ სანიტარული ზედამხედველობის ორგანოები. ამ დღეებში ჩატარებული შემოწმებით, რაც ჯანმრთელობის დაცვის სამინისტროს სანეიდისამმართველომ მოახდინა, გამოვლინდა მთელი რიგი უხეში დარღვევები.

ბრძოლა უსუფთაობას!

კვების საწარმოებსა და ობიექტებში სანიმუშო წესრიგისათვის

კიროვის სახელობის რაიონში სასადილოების № 1 ტრესტის კაფე „დილაში“ სრულიად კეთილმოუწყობელ, შეუფერებელ მცირე ფართობის კუთხეში წარმოებს ჭურჭლის რეცხვა, რასაკვირველია, უხარისხოდ. სანიტარული წესების დარღვევით წარმოებს აგრეთვე საჭაურისა და ხილფაფის რულეტის მომზადება. ანტისანიტარულ მდგომარეობაშია საპირფარეშო. ობიექტის ექსპლოატაცია შეჩერებულია. ანალოგიური მიზეზების გამო ვაჭრობა შეწყდა ამავე ტრესტის სასადილო № 11-ში. ბელინსკის ქუჩაზე მდებარე სახაჭაპურე მთავსებულია ძალიან მცირე ფართობის სათავსში, სადაც სანიტარული წესების უხეში დარღვევებით ამზადებენ ხორციან ღვეზელსა და ხაჭაპურს. უხარისხოდ ირეცხება სასადილო ჭურჭელი და ლუდის სასმელი ჭიქები. თანამშრომლები არ იცავენ პირად ჰიგიენას. ობიექტის ექსპლოატაცია შეჩერებულია.

სრულიად დაუშვებელ პირობებში წარმოებს ჭურჭლის რეცხვა სასადილოების № 2 ტრესტის № 9 გაერთიანებაში. ხორციანი ღვეზელისა და კუპატის მომზადება წარმოებს მცირე ფართობის შენობაში, რომლის სანტექნიკური მდგომარეობა არადამაკმაყოფილებელია. ჭურჭლის რეცხვა მოუგვარებელია და მისი რეცხვის ხარისხი არადამაკმაყოფილებელია დილის მასიური მდებარე № 87 სასადილოში. აქვე ირღვევა სანიტარული წესები, სამზარეულოში პროდუქტების შენახვისა და დამუშავების დროს. ბუფეტის მაცივარში ინახება ტალახში ამოსვრილი პამიდორი. ჭურჭელს, პროდუქტებს ამინქურებენ ცხელი წყლის ნაცვლად ცივი წყლით.

ბორჯომის სასადილო № 1 ტრესტის რესტორან „დიდუბეში“. აქ თეფშები, ჭიქები და სამზარეულო ქვაბები ერთ განყოფილებაში ირეცხება. სამწარეულოს არა აქვს დამწმარე სათავსი. ამიტომ 69 გაერთიანების ეკრთწოდებული კოკტეილბარი გადაქცეულია სასაუზმედ, სადაც უბუზად ირღვევა პროდუქტების შენახვისა და მომზადების სანიტარული წესები. საპირფარეშო ანტისანიტარულ მდგომარეობაშია. ამავე გაერთიანების დიეტურ სასადილოში სამ წუთაგეზეული მასალიდან. ჭურჭლის სარეცხ განყოფილებაში მხოლოდ ერთი ჩანი, ჭურჭელი უხარისხოდ ირეცხება.

უხეში სანიტარული დარღვევები ლუდის ბუფეტში. ბორჯომის ფაქტები მიუთითებენ ამ ობიექტების ხელმძღვანელთა არასერიოზულ დამოკიდებულებაზე საქმისადმი. ხასაყვედუროა აგრეთვე სანიტარული ზედამხედველობის ადგილობრივი ორგანოების მუშაობა, რომლებიც მიუხედავად მიღებული ზომებისა, ყოველთვის არ იჩენენ მათთვის მინიჭებულ უფლებებს და ბოლომდე არ მიჰყავთ დასახულ ღონისძიებათა განხორციელება.

საჭიროა მეტი პასუხისმგებლობისა და მომთხოვნელობის გამოჩენა სანიტარული წესრიგის დასამყარებლად.

ლ. გაბრიჩიძე.

საქართველოს სსრ დამსახურებული ექიმი, რესპუბლიკის ჯანმრთელობის დაცვის სამინისტროს უფროსი ინსპექტორი.

იასონ ხუციშვილი

ბრონზის ძეგლი

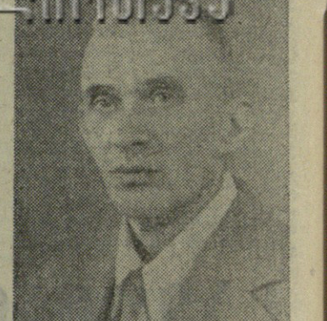

ბანგრძლივი და მძიმე ავადმყოფობის შემდეგ გარდაიცვალა მეცნიერების დამსახურებული მოღვაწე, ისტორიულ მეცნიერებათა დოქტორი, სჩკპ წევრი 1930 წლიდან იასონ გიორგის-ძე **ხუციშვილი.**

ი. ხუციშვილი დაიბადა 1904 წელს ქ. თბილისში, ხელმოკლე მოსამსახურის ოჯახში. პირველდაწყებითი განათლება მიიღო თბილისში და სწავლა განაგრძო ქ. გორის პედაგოგიურ ტექნიკუმში, რომლის დამთავრების შემდეგ 1922-1926 წლებში სწავლობს თბილისის სახელმწიფო უნივერსიტეტის სოციალურ განყოფილებაზე.

1920 წელს ი. ხუციშვილმა დაიწყო შრომითი საქმიანობა და მას შემდეგ მთელი სიცოცხლის განმავლობაში უანგაროდ ემსახურებოდა ახალგაზრდა კადრების აღზრდის პატრიოტულ საქმეს. 1922-1931 წლებში იგი მასწავლებლობს თბილისის მე-2 და მე-15 შრომის სკოლებში, ამავე დროს ლექციებს კითხულობს ინდუსტრიულ ტექნიკუმში, პარტიულ სკოლებში. 1931 წელს მუშაობას იწყებს ამიერკავკასიის 26 კომისრის სახელობის კომუნისტური უნივერსიტეტის ლექტორად. პარალელურად ლექციებს კითხულობს სამოქალაქო მშენებლობის ინჟინერიულ ტექნიკუმში. 1932 წელს ინიშნება კომუნისტური უნივერსიტეტის დირექტორის მოადგილედ სასწავლო ნაწილში. 1938 წლიდან სიცოცხლის ბოლომდე მუშაობს თბილისის სახელმწიფო უნივერსიტეტის სსრ კავშირის ხალხთა ისტორიის კათედრაზე ჯერ დოცენტად, ხოლო შემდეგ პროფესორად. წლების განმავლობაში იყო ისტორიის ფაკულტეტის დეკანის მოადგილე და დეკანი.

1941 წელს ი. ხუციშვილმა დაიცვა საკანდიდატო, ხოლო 1958 წელს სადოქტორო დისერტაცია. იგი იყო ისტორიის ფაკულტეტის სამეცნიერო საბჭოს უცვლელი წევრი, წლების განმავლობაში კი უნივერსიტეტის სამეცნიერო საბჭოს წევრი, სსრ კავშირის მეცნიერებათა აკადემიის ისტორიის ინსტიტუტის სამრობლო სამეცნიერო საბჭოს წევრი.

ი. ხუციშვილი 40-ზე მეტი დაბეჭდილი შრომის ავტორია. იგი სამეცნიერო-კვლევითს მუშაობას ახალი და უახლესი პერიოდის ისტორიის თემატიკაზე ეწეოდა. მის კალამს ეკუთვნის ნაშრომები საქართველოს რევოლუციურ-განმათავისუფლებელი მოძრაობის ისტორიის, რუსეთ-საქართველოს, საქართველო-პოლონეთის ურთიერთობათა ისტორიისა და სხვა საყურადღებო პრობლემებზე.

ფასდაუდებელი ღვაწლი დასდო ი. ხუციშვილმა საქართველოში ბურჟუაზიულ - დემოკრატიული რევოლუციის ისტორიის მეცნიერულ გაშუქებას.

ბეჭდილი შრომის ავტორია. იგი სამეცნიერო-კვლევითს მუშაობას ახალი და უახლესი პერიოდის ისტორიის თემატიკაზე ეწეოდა. მის კალამს ეკუთვნის ნაშრომები საქართველოს რევოლუციურ-განმათავისუფლებელი მოძრაობის ისტორიის, რუსეთ-საქართველოს, საქართველო-პოლონეთის ურთიერთობათა ისტორიისა და სხვა საყურადღებო პრობლემებზე.

ფასდაუდებელი ღვაწლი დასდო ი. ხუციშვილმა საქართველოში ბურჟუაზიულ - დემოკრატიული რევოლუციის ისტორიის მეცნიერულ გაშუქებას.

ი. ხუციშვილი წლების მანძილზე იყო საქართველოს კპ ცენტრალური კომიტეტის, თბილისის კომიტეტის, ორჯონიკიძის სახელობის რაიკომის შტატგარეშე ლექტორი; ბიტიურად მონაწილეობდა საზოგადოება „ცოდნის“ სალექციო საქმიანობაში.

ი. ხუციშვილი რამდენჯერმე იყო არჩეული უნივერსიტეტის პარტიული კომიტეტის წევრად და ისტორიის ფაკულტეტის პარტიული ბიუროს მდივნად.

პარტიამ და ხელისუფლებამ ღირსეულად დააფასეს ი. ხუციშვილის ღვაწლი. 1961 წელს მას მიენიჭა მეცნიერების დამსახურებული მოღვაწის წოდება. დაჯილდოებული იყო მთავრობის მედლებით.

იასონ გიორგის-ძე ხუციშვილის სახელი მუდამ იცოცხლებს მისი აღზრდილებისა და მეგობრების ხსოვნაში.

საქართველოს სსრ უმაღლესი და საშუალო სპეციალური განათლების სამინისტრო; თბილისის სახელმწიფო უნივერსიტეტი.

ახლა საზაფხულო იალაღებზე დიდი გამოცოცხლებაა. მეცხვარეები ენერგიას, ცოდნას არ იშურებენ იმისათვის, რომ წარმატებით შეასრულონ პარტიის XXIV ყრილობის, საბჭოთა საქართველოს და საქართველოს კომპარტიის შექმნის 50 წლისთავის აღსანიშნავად ნაკისრი ვალდებულებანი. აი შეხედეთ ბუნების მშვენებას: სულ მაღლა მთის მწვერვალზე თოვლი შემორჩენილა და მოქუხს აქაფებული ჩანჩქერები. ქვევით — ხევსურეთის სოფელ როშკის ალპური საძოვრები გადაშლილა და იგი დაუფარავს ცხვრის ფარას, რომელიც ნელი ძოვით მიჰყვება ლორთქო ბალახით უხვ კალთებს. ამ სურათზე აღბეჭდილია დუშეთის რაიონის გუდამაყრის ვ. ი. ლენინის სახელობის კოლმეურნეობის ცხვრის ფარა, რომელსაც თავს დახდგომია ახალგაზრდა მწყემსი **გოგი გეჭაური.** იგი წელს მეხუთედ გაუყვება გზას ყინწლარის ზამთრის საძოვრებისაკენ.

ფოტო ი. წიკლაურისა.

რაზეა დათქმა...

მოთხრობა

რუმა რედაქტორის კაბინეტში შევდიოდი, ყოველთვის მოკრძალება შეუფერებოდა იმ ვეებერთელა ოთახის, გაკრიალებული საწერი და მისადგმელი მაგიდების, წესიერად დაწყობილი სხვადასხვა ზომის ქაღალდებისა და საქაღალდეების, კალმებისა და ფანქრების, საგულდაგულოდ დალაგებული ტელეფონის აპარატების (უთადარიგოდ დახვეული ზონარს ვერასოდეს წააწყდებოდა თვალი) და თვით დარბაისელი უფროსის მიმართ, რომელის მოქანცული ინტელექტუალური სახე და მოთქროვილი ჩარჩოთი გაწყობილი სათვალე საუკუნეობრივ პეწს ჰფენდა ისედაც გაპენწინეკებულ ოქაურობას.

— ალაზნის ველზე მზრალად ხნულებში თესვას იწყებენ. რეპორტაჟი დაგვჭირდება... იქნებ გვერდიც დაგუთმოთ... რეპორტიორი არ დაგვიწყდეთ.

ჩემს ოთახში დაბრუნებისთანავე შეუკავებელ ლაპარაკი რაიკომის მდივანთან, მერე რეპორტიორს დაუწერეკე და შემისვლა ვთხოვე. ის იყო ნუგზარი შემოვიდა, რომ ტელეფონიც აწკრიალდა კაბმულად.

— ხათესავ როდის გადიხართ? — შეეკითხე ამხანაგ ლევანს მისალმებას, ოჯახისა და ამინდის ამბის გამოკითხვის შემდეგ.

— ხვალ. დილის შვიდზე ვიწყებთ.

— რატომ არ შემატყობინეთ?

— განყოფილების გამგეს დავავალე, არ გაგაგებინანო?

— ძველი მეგობრების დავიწყება არ ვარგა, პატივცემულო ლევან.

— ნამდვილად დავავალე, რა დაემართა, არ ვიცი!

— შვიდზე მანდ ვიქნებით.

— ოთხზე რომ გამოხვიდეთ, აუჩქარებლად ჩამოხვალთ. ლელიანს ზემოდან, ფერმების ბოლოში, ბებერი მუხა...

— ვიცი, ვიცი!.

უთენია გაეცით მე და ნუგზარი. გზა თავისუფალი იყო, კარგი ნაკეთებიც. საგარეჯომდე მაინც ნავითით მისრიალებდა ჩემი შვიდსიფერი „მოსკვიჩი“. ჩალაუბანთან ირიგრაჟა, სიღნაღს მივაგანეთ. ერთხანს საურმით ვიარეთ. შვიდის ნახევარზე კი ვეება, ჯიხვაც გაუფოთლავ ბერმუხას მივაღწიეთ.

შორიდანვე შეეწინშინე მუხის ირგვლივ ნახირივით მოდებული მანქანები, ერთფრად რომ მოჩანდნენ დილის უღიმღამო სინათლეში. ოდნავ მოშორებით ქვაბი შეედგათ ცეცხლზე, შორიახლოს სახელოებდაკაპიწებული ორი ვაქკაცი ახლად დაკლულ მოზვერს ატყავებდა საგულდაგულოდ. აქაური კოლმეურნეობა საფურე ნაშაჯს ფიჩის მოტეხის, გადაჩეხვის ან მგლისაგან დაგლეჯისას თუ დაკოდავდა...

აქსელერატორზე დაბუქებული ფიჩი გავზართე ალაზნის მადლიან მიწაზე. ჯგუფ-ჯგუფად იდგნენ ამხანაგები; კოლმეურნეობის ომბახანი თავმჯდომარე გიორგი ერთ-ერთ ჯგუფს გამოეყო და დინჯად წამოვიდა ჩემსკენ. მეც გავწიე შესახვედრად.

რაც უფრო ვუახლოვდებოდი ჩემსკენ მავალ ამ ბრაზ ვაკაცს, მით უფრო ვემატებდი ნაბიჯს. მის ტანზე სწორედ ის ფინური კოსტიუმი შევნიშნე, რომელსაც იანვარში გამალებით ვეძებდი...

რადაცას ფიხი წამოეკარი და გიორგის მადლიანი ხელი რომ არა, უთუოდ მიწაზე გავიშხლართებოდი.

— ნელა, ადამიანო, ფეხი არ იტკინო!

ეტყობა, ჩემი სახელი დავიწყებოდა.

— მუხლი დამეხუთა მანქანაში ჯდომით.

— ჰო, პატარაა და კაცი ძნელად იმართება. — მითხრა გიორგიმ და ხელი ღუნედ ჩამომართვა, თან, ფეხნებ. გამოიმია კიდეც. — ესე ადრიან რამ აგაყენა?

— გვინდა თქვის დაწყებას დავესწროთ...

— დაესწრებით კიდეც. გესმის, ვანო, — გასძახა ერთ-ერთ გამტყავებელს, — ჩლიქები და ფაშვი ცალკე გადააწყე სასაშენდ.

— მესმის, მაშ, პირველად ხო არა ვარ.

— პირველად არა ხარ, მაგრამ ყველაფერს თადარიგი უნდა!

— „სალიარკა“ ხო საკმარისი წამოიღეთ, ბიჭო? — პირი იბრუნა ოდნავ მოშორებით მდგომ სატვირთო მანქანასთან მოფუსფუსე კაფანდარა ჭაბუკისაკენ.

— ყველაფერი საკმარისია.

ჩვენი საუბარი ჯერაც დაუმთავრებელი მეგონა, რომ გიორგიმ მე და ნუგზარს ზურგი გვაქცია და ტომრებით დატვირთულ მანქანასთან მივიდა, ახლად გადმოღებული ტომრიდან ხორბლის მარცვალი დაბეჭედა, ხელის გულზე გადაიყარა, კიდევ დახედა და ისევ ტომარაში ჩაახრუნა, ხელები გულმოდგინედ გაიბერტყა, მერე გაქათქათებული ცხვირსახოცი ამოიღო, გაშალა და ზედ შეიწმინდა.

შუხის ძირს მივაშურე. ყველაზე ახლოს იდგნენ მეორე მდივანი ზურაბი, სასოფლო-სამეურნეო განყოფილების გამგე ნიპლაძე, აღმასკომის თავმჯდომარის მოადგილე ნაცელიშვილი და კიდევ ვილაც ორი კაცი. ზურაბმა კეთილად გამიღიმა და ნიპლაძეს ხუმრობით გადაჰკრა:

— გუშინ ამას ამხანაგმა ლევანმა დღე აყარა...

— რაზე?

— აი, თქვენთვის რომ არ დაურეკავს...

— მე არაფერ შუაში ვარ, სამი დღე ზედიზედ ვრეკავდი და ვერ გავგებინეთ.

— ჰო, შეიძლება. ამ დღეებში ბევრი საქმე გვქონდა.

— ამხანაგმა ლევანმაც ეგ უსაყვედურა, თუ შენ ვერ იპოვნე, ჩემთვის უნდა გეთქვაო.

ამასობაში გზაზე კიდევ ერთი „ვოლგა“ გამოჩნდა. ბურაბი ერთიანად შეტრიალდა, სხვებიც იქითკენ მიბრუნდნენ. გიორგი როგორღაც ადგილზე ამოძრავდა, მერე შორიახლო შეჩერებული მანქანისაკენ ლამის სირბილით გასწია.

ამხანაგი ლევანი ცოცხლად გადმოხტა წინა მანქანიდან, მასთან ერთად გადმოვიდნენ აღმასკომის თავმჯდომარე მირიანაშვილი, სოფლის მეურნეობის სამმართველოს უფროსი სულავა და სასოფლო-სამეურნეო ინსტიტუტის დოცენტი ბოლკვაძე, მეორე მანქანაში ქქვსი კაცი იჯდა: აღგილობრივი გაზეთის რედაქტორი ვანო ცერცვაძე, მილიციის უფროსი, ენამახვილობაში ტოლდაუდები ვახტანგ ჩაჩანიძე, ეკონომიკის ინსტიტუტის პროფესორი კეთილაძე...

— როგორ არის საქმე?

— ყველაფერი რიგზეა, ამხანაგო ლევან!

— მაშ დავიწყოთ.

— დავიწყოთ. შოთავ, სადა ხარ?

— აქ გახლავართ.

— აბა, გასწი.

ჩია ბიჭმა მყისვე ააბობოქრა ვოლგისპირული ფოლადის გოლათი. ათუხთუხდნენ სათესის მეჭანიზმები, მადლიანად გადაბერჭრა ალაზნის მუქყვე მიწა. კაცის ნაბიჯზე სწრაფად მიეურავდა აოკებულ ნაბნავში ჩვენს მინდვრებზე გუთნეულის, მებრეების და გუთნისდედის გამჭრობი მეცე საუკუნის ნაშიერი. ტკაცუნობდა ნუგზარის ფოტო, ხრიალებდნენ კინოაპარატები, ხან წინ მოქცეოდნენ, ხან გვერდიდან უმიზნებდნენ ლუღებს.

ლევანი დაფარცხულ ხნულზე დაიხარა, მიწა დაბეჭედა, ხელისგულზე გაშალა და იქვე გადაყარა. სხვებმაც მიჰბაძეს მას, პირველად გიორგიმ.

— ესეც ასე, — თქვა ლევანმა და ხელები გაიბერტყა, გიორგიმაც გაიბერტყა, ცხვირსახოცი კი ბოლო ამოუღია.

ტრაქტორის გუგუნი ალაზნის თვალუწვდენელ ველზე ყრუდ იფანტებოდა, ციცგნებრის მდორედ აწყდებოდა და უკანვე ბრუნდებოდა ჩიფჩიფად. დალეული ზამთრისა და ჯერაც ფეხაუდგმელი გაზაფხულის მზე უნიათოდ დაბობღავდა მთელილ ღრუბლებში. ტრაქტორის ჭოთქოთს ალაზნის მიჩქმალული შუილი ეფიცხორცი და სხვა პროდუქტები მუშავდება სანიტარული წესების დარღვევით. სრული ანტისანიტარია იყო ბუფეტში. მოუგვარებელია სასადილო ჭურჭლის რეცხვის საქმე. სასადილოების მერვე ტრესტის გაერთიანება № 74-ის № 1 და № 3 ფილიალებსა და მესამე ტრესტის გაერთიანებაში № 125-ის კაფე № 7-ში.

სანიტარული წესების უხეში დარღვევებით მუშაობს № 62 გაერთიანების სასადილოსთან არსებული საღვეზელე საამქრო, სადაც მიმდინარეობს შეკეთება და ამავე დროს პროდუქციის გამოშვება. გამოკვანილია დადგენილება ყველა დასახელებული ობიექტის ექსპლოატაციის შეჩერების შესახებ.

წერეთლის პროსპექტზე მდებარე ბენ ბუზები. პროდუქტების დასაცავად არა აქვთ ღონისძიება.

სრულებით არ ზრუნავენ ჭურჭლის რეცხვის ხარისხზე თბილისის კაფე-რესტორნების ტრესტის რესტორან „დიდუბეში“. აქ თეფშები, ჭიქები და სამზარეულო ქვაბები ერთ განყოფილებაში ირეცხება. სამწარეულოს არა აქვს დამწმარე სათავსი. ამიტომ ხორცი და სხვა პროდუქტები მუშავდება სანიტარული წესების დარღვევით. სრული ანტისანიტარია იყო ბუფეტში. მოუგვარებელია სასადილო ჭურჭლის რეცხვის საქმე. სასადილოების მერვე ტრესტის გაერთიანება № 74-ის № 1 და № 3 ფილიალებსა და მესამე ტრესტის გაერთიანებაში № 125-ის კაფე № 7-ში.

სანიტარული წესების უხეში დარღვევებით მუშაობს № 62 გაერთიანების სასადილოსთან არსებული საღვეზელე საამქრო, სადაც მიმდინარეობს შეკეთება და ამავე დროს პროდუქციის გამოშვება. გამოკვანილია დადგენილება ყველა დასახელებული ობიექტის ექსპლოატაციის შეჩერების შესახებ.

წერეთლის პროსპექტზე მდებარე ბენ ბუზები. პროდუქტების დასაცავად არა აქვთ ღონისძიება.

სრულებით არ ზრუნავენ ჭურჭლის რეცხვის ხარისხზე თბილისის კაფე-რესტორნების ტრესტის რესტორან „დიდუბეში“. აქ თეფშები, ჭიქები და სამზარეულო ქვაბები ერთ განყოფილებაში ირეცხება. სამწარეულოს არა აქვს დამწმარე სათავსი. ამიტომ

ვინ ალისტები ცნობილია

დასასრულს უახლოვდება დევისის თასის გათამაშება ჩოგბურთში. მორიგი მატჩი შედგა დიუსელდორფში ინტერნაციონალურ ზონებში გამარჯვებულ გუნდებს შორის. აქ პაეჭარობა ჰქონდათ გერმანიის ფედერაციულ რესპუბლიკასა და ესპანეთის ჩოგბურთელებს. წარმატება დაჰპყრეთ გერმანელებს ხედათ ანგარიშით 4:1.

ახლა გერმანელ ჩოგბურთელებს გადამწყვეტი შეხვედრა ექნებათ თასის ახლანდელ მფლობელთან — ამერიკის შეერთებული შტატების გუნდთან. ეს შეჯიბრება გაიმართება ჭილაქ კლივლენდში.

„ბ“ კლასის მეორე ზონაში

გაიმართა „ბ“ კლასის მეორე ზონის პირველი ჭიდჭგუფის გუნდების შეხვედრები ფეხბურთში ჩვენი ქვეყნის პირველობაზე. აი მათი შედეგები:

მახარაძის „მერცხალი“ — ტყიბულის „მეშახტე“ 3:0, ფოთის „კოლხეთი“ —ცხინვალის „სპარტაკი“ 3:1, ლანჩხუთის „გურია“ — ვანის „სულორი“ 3:0, თელავის „კახეთი“ — კამენსკ-შახტინსკის „პროგრესი“ 2:1, რუსთავის „მეტალურგი“ —ბელაია კალიტვას „ორბიტა“ 0:1, გურჯაანის „ალაზანი“ — კრასნი სულინის „მეტალურგი“ 1:0, ნოვოროსიისკის „ცემენტი“ — რიონის „სპარტაკი“ 0:1, ეიასკის „ტორპედო“ — ტაშკენტის „სპარტაკი“ 3:0, ხონის „დინამო“ — ხარაგეულის „სპარტაკი“ 0:1.

უკანასკნელ მიჯნასთან

ნეპროპეტროვსკი, 17 აგვისტო. (საკვლევის სპეც. კორ. ი. რობლინი). ჭადრაკში სსრ კავშირის თასზე შეჯიბრების პირველი ეტაპის დასკვნითის მატჩებში ხვდებიან შემდეგი წყვილები: ბ. კატალიმოვი (ალმა-ატა) და დ. ბრონშტეინი (მოსკოვი); ა. ლუტიკოვი (ტირასპოლი) და ლ. ალბურტი (ოდესა); გ. სავონი (ხარკოვი) და მ. ტალი (თბილისი); გ. ფიშბისოვიჩი (ლენინგრადი) და ა. შმიტი (რიგა).

ფეხბურთი

გათამაშების ცხრილი

„ა“ კლასის უმაღლესი ჯგუფი

მდგომარეობა 19 აგვისტოსათვის

	თ.	მ.	ფ.	წ.	ბ.	ქ.
„სპარტაკი“ (მ.)	21	10	8	3	35-16	28
„დინამო“ (მ.)	20	11	5	4	28-12	27
„დინამო“ (თბ.)	19	10	5	4	28-14	25
„დინამო“ (კ.)	20	10	4	6	21-15	24
ცსკა	19	10	3	6	27-13	23
„ტორპედო“ (მ.)	19	8	7	4	21-17	23
სკა (როსტ.)	20	5	12	3	16-13	22
„ზარია“ (ვ.)	20	7	8	5	16-17	22
„ნეფტჩი“ (ბ.)	20	6	8	6	18-14	20
„არარატი“ (ერ.)	20	8	4	8	19-21	20
„დინამო“ (მნ.)	20	6	7	7	23-20	19
„პახტაკორი“ (ტ.)	20	5	7	8	13-20	17
„შახტიორი“ (დ.)	19	5	5	9	17-34	15
„ტორპედო“ (ჭ.)	20	3	8	9	12-20	14
„ჩერნომორც“ (ო.)	18	3	6	9	10-21	12
„ზენიტი“ (ლ.)	19	4	4	11	16-31	12
„სპარტაკი“ (ორჯ.)	20	3	5	12	18-31	11

რამდენიმე სტრიქონით

● **ბუშინ მოსკოვში დამთავრდა საერთაშორისო ტურნირი კალათბურთში ვაჟთა გუნდებისათვის. უკანასკნელ მატჩში სსრ კავშირის კლუბების ნაკრებმა დაამარცხა ამერიკის შეერთებული შტატების ოლიმპიური გუნდი 89:61 (47:29) და პირველი ადგილი დაიკავა.**

● **ოდესაში** დამთავრდა სსრ კავშირის ჩემპიონატი ტყვიის სროლაში. გუნდურ ასპარეზობაში წარმატება „დინამოს“ პირველ კოლექტივს ხვდა. თბილისელი გ. თავდიდიშვილი საბრძოლო ნებისმიერი შაშხანის „გაქცეულ ირემზე“ სროლაში სსრ კავშირის ჩემპიონი გახდა.

● **ზაპოროჟიეში** ფინიში ჰქონდა ჩვენი ქვეყნის პირველობას ფარიკაობაში. დაწინაურებულ ბრძოლაში მსოფლიოსა და ოლიმპიურ ასპარეზობათა ჩემპიონი კიეველი გ. კრისი მეოთხეჯერ გახდა ჩვენი ქვეყნის ჩემპიონი.

● ინგლისის ჭადრაკ ლენტერში გამართულ ველომრბოლოთა მსოფლიოს პირველობაზე ლენინგრადელმა ა. კონკინამ 70 კილომეტრზე საგზაო-კენჭიანი ველოსრბოლოში ქალთათვის მსოფლიო ჩემპიონობა მოიპოვა.

● **ლენინგრადში** გამართულ მძლეოსანთა საქალაქო შეჯიბრებაზე წარმატებით გამოვიდა სტუდენტი სპორტსმენი გ. ვოიკინი. მან წინასწარ შეხვედრებში ბირთვი კრა 19 მეტრსა და 46 სანტიმეტრზე, ხოლო ფინალში ეს მიღწევა კიდევ 6 სანტიმეტრით გააუმჯობესა. გ. ვოიკინის ეს შედეგი ერთ-ერთი საუკეთესოთაგანია ახალ სეზონში.

კომუნისტი ტაშკენტი

რა ვნახოთ, რა მოვისმინოთ

რ ა დ ი ო

20 აგვისტო

პირველი პროგრამით

06.05 — უკანასკნელი ცნობები, 06.50 — „სოფლის დილა“, 07.30 — დილის კონცერტი, 08.30 — ხაოვრეტო მუსიკა, 09.15 — რესპუბლიკური გაზეთების მიმოხილვა, 09.30 — რადიოგაზეთი „სპარტაკიადის პიონერი“, 11.05 — ქართული ხალხური სიმღერები, 11.45 — მსუბუქი მუსიკა, 12.10 — ციკლიდან „პრატიული მუშაკის ტრიბუნა“. საუბარი „პასუხისმგებლობა კომუნისტის უპირველესი თვისებაა“, 12.25 — ბრაშმი. საფორტეპიანო სონატა და მინორი, 13.00 — უკანასკნელი ცნობები (მოსკოვი), 13.40 — ს. მირიანაშვილის. სიმღერები, 17.00 — უკანასკნელი ცნობები, 17.15 — უკრავს თბილისის კამერული ორკესტრი, 17.35 — მოსწავლეთათვის. ნარკვევი „დიდ მთებში“, 18.10 — ქართული ხალხური სიმღერები, 19.30 — საუბარი „კანონი ჯგუფლასათვის საგალდებულოა“, 19.15 — ვაგნერი. სცენა ოპერა „ვალკირიადან“, 19.45 — ქართული მსუბუქი მუსიკა, 20.00 — უკანასკნელი ცნობები (მოსკოვი), 20.30 — ციკლიდან „იდიდე მარად, ჩემო სამშობლოვ!“ — მცხეთის რაიონი, 21.00 — კონცერტი მცხეთის რაიონის მშრომელთა თბოვნით, 21.30 — ი. იაკოვლევი. „უცხო სისხლი“ მოთხრობა, 22.00 — ჰ. ჩაიკოვსკი. საკონცერტო ფანტაზია. 22.50 — ლ. ბაშვილი. სიმღერები, 23.30 — მუსიკა ქართული კინოფილმებიდან, 23.55 — უკანასკნელი ცნობები.

ტ ე ლ ე ვ ი ზ ი ა

19 აგვისტო

11.05 — ახალი ამბები (ხიდმოკიმა მოსკოვიდან), 11.15 — ფერადი ტელევიზიის პროგრამა — მოსწავლეთათვის — „ვრაფი და ჯადოსნური ჯოხი“ (ხიდმოკიმა მოსკოვიდან), 11.45 — სამეცნიერო-პოპულარული ფილმი, 12.05 — გერმანული მხატვრული ფილმი — „გამოცანა მერსედესი“, 13.20 — „საბჭოთა ავშირის ხალხთა ატლასი“ (ხიდმოკიმა მოსკოვიდან), 18.05 — ახალი ამბები. 18.10 — განცხადებები, 18.15 — საქართველოს ფერადი ტელევიზია — მხატვრული ფილმი „მოგიზიზი კლდეების განძეული“. 19.35 — თქვენი საყვარელი მწერალი — გიორგი შატბერაშვილი, 20.05 — სკკპ ცენტრალური კომიტეტის იულისის პლენუმის გადწყვეტილება მომქმედებაში. 20.25 — „ხანონიერების სადარაჯოზე“ (13 აგვისტოს ხიდმოკიმის გამორება), 20.45 — „მოამბე“ — საინფორმაციო პროგრამა, 21.10 — ახალგაზრდა მხატვრებთან, 21.30 — ქართული ხალხური სიმღერები და ცეკვები. 22.00— ფერადი ტელევიზიის პროგრამა — მხატვრული ფილმი „მადამ ბოვარი“ (ხიდმოკიმა მოსკოვიდან).

რედაქტორის მოადგილე
ბ. თათარიშვილი.

კომუნისტი — თბილისი. ლენინის 14. რედაქტორის მოადგილეების — 99-93-03, 99-03-09. მ/მგ. მდივნის — 99-72-80. სამდივნოსი — 99-66-10, განყოფილებებისა: პარტიული — 99-87-61, პრესგაზეთის — 93-22-93, მრეწველობის — 93-20-34, სოფლის მეურნეობის — 99-52-46, ხაბჭოთა მშენებლობის — 93-14-70, მეცნიერების, უმაღლესი ხასწავლებლებისა და ხკოლების — 93-27-53, ლიტერატურისა და ხელოვნების — 99-55-01, ინფორმაციის — 93-16-90, ხატარისა და ფოტოლაბორატორიის — 93-80-21, ცნობარის — 93-95-97 წერილების — 99-73-24, ელუხტრაციის—93-23-54.

ჩვენი მისამართი და ტელეფონები

კომუნისტი ინდექს 66443 უე 05722

სააქ. კპ ცკ-ის გამომცემლობის სტამბა, თბილისი, ლენინის ქ. 14.