პროლეტარებო ყველა ქვეყნისა, შეერთდით!

კომუნისტი

საქართველოს კომუნისტური პარტიის ცენტრალური კომიტეტის, საქართველოს სსრ უმაღლესი საბჭოსა და საქართველოს სსრ მინისტრთა საბჭოს ორგანო

КОМУНИСТИ — ОРГАН ЦК КП ГРУЗИИ, ВЕРХОВНОГО СОВЕТА ГРУЗИНСКОЙ ССР И СОВЕТА МИНИСТРОВ ГРУЗИНСКОЙ ССР

23 აგვისტო კვირა 1970 წელი 2 ქაპ.

გაზეთი გამოდის 1920 წლის 3 ივნისიდან ● № 196 (14800)

სქკპ XXIV ყრილობის, საბჭოთა საქართველოსა და საქართველოს კომუნისტური პარტიის 50 წლისთავის შესახვედრად

სუთნლიდი შესრულებულია

ჟიათურა. (საკ. კორ.). ქართველმა მაღაროელებმა, რომლებიც უკრაინელ თანამოსაქმეებს ეჯიბრებიან, ახალი გამარჯვება მოიპოვეს. ლენინის ორდენოსანმა მარგანეცის ტრესტის კოლექტივმა 13 აგვისტოს შეასრულა სასაქონლო პროდუქციის დამზადების მერვე ხუთწლიანი გეგმა — სამშობლოს მისცა 9.289 ათასი ტონა მარგანეცი, შრომის ნაყოფიერება გაზარდა 5 პროცენტით. მაღაროელმა რაციონალიზატორებმა 3 მილიონი მანეთის ნაცვლად ხუთწლედის ფონდში შეიტანეს 5 მილიონამდე მანეთი.

მარტო წელს პროდუქციის თვითღირებულების შემცირებით დაზოგილია 531 ათასი მანეთი, რეალიზაციით მოგებამ 7.073 ათასი მანეთი შეადგინა, საიდანაც 1.236 ათასი მანეთი ზედეგმითია.

დიდი ხანია მომავალი ხუთწლედის ანგარიშში მუშაობენ კალინინისა და ორჯონიკიძის სახელობის მაღაროების, ცენტრალური დამყვანი ფაბრიკის კოლექტივები.

მაღაროელები ხუთწლიანი გეგმის გადამეტებით ქვეყანას მისცემენ 8 მილიონი მანეთის პროდუქციას, ღირსეულად შეხვდებიან პარტიის XXIV ყრილობას, ხაბჭოთა საქართველოს თუბილეს.

ზედეგმითი პროდუქცია, ვოგეება

თბილისი. თომბაქოს № 1 ქარხნის (დირექტორი გ. ყანჩელი) კოლექტივი წარმატებით ეწევა სკკპ XXIV ყრილობის, საბჭოთა საქართველოსა და საქართველოს კომპარტიის 50 წლისთავის აღსანიშნავ შრომითს ვახტს. მეპაპიროსეებმა შვიდი თვის გეგმა ყველა მაჩვენებლის მიხედვით გადაჭარბებით შეასრულეს. პროდუქციის რეალიზაციის დავალებას 258 ათასი მანეთით გადაჭარბეს, შრომის ნაყოფიერება 1,2 პროცენტით აამაღლეს, გამოშვებული პროდუქციის თვითღირებულება 16 ათასი მანეთით შეამცირეს, მიღეს 18 ათასი მანეთი ზედეგმითი მოგება.

ფაბრიკაში დიდ ყურადღებას აქცევენ ახალი ტექნიკის დანერგვას. აქ დადგეს და გამოცდას გადის ფილტრიანი სიგარეტის შემაერთებელი მანქანა, რომელიც მალე მწყობრში ჩადგება. უახლოეს პერიოდში დამონტაჟდება და ექსპლოატაციოდ გადაეცემა თამბაქოს მექანიკური დამხმარე მანქანა.

შრომის მისაბაძ მაგალითებს ძღვნიან თამბაქოს დამხარისხებელი ლ. მახარაშვილი, თ. ფანცულაია, ო. ვენეცკაია, თამბაქოს მჭრელები ე. ელერზაშვილი, ნ. ბორსკაია, პაპიროსის დამტენი მექანიკოსები ვ. ნიჟარაძე და შ. გაშაკიძე, მემანქანე-დამრეგულირებლები მ. ჩუმაშვილი, შ. სავანელი.

მეშუშეები პირველს ანაღდებენ

ხაშური. (საკ. კორ.). სურამის მინის ტრის ქარხანა წარმატებით ეწევა სკკპ XXIV ყრილობის, საბჭოთა საქართველოსა და საქართველოს კომუნისტური პარტიის 50 წლისთავის აღსანიშნავ შრომითს ვახტს. მეშუშეებმა შვიდი თვის ბოლოს გამოშვების გეგმა 109,1 პროცენტით შეასრულეს, ხოლო რეალიზაციისა — 100 პროცენტით. შრომაში დაწინაურდნენ საღუმელე-სამანქანე საამქროს მესამე ცვლა, რომელსაც ვ. კახეთელიძე ხელმძღვანელობს, მანქანის გამწყობი მ. ბლიაძე, მემანქანეები გ. ქუფარაშვილი, რ. ბერიძე.

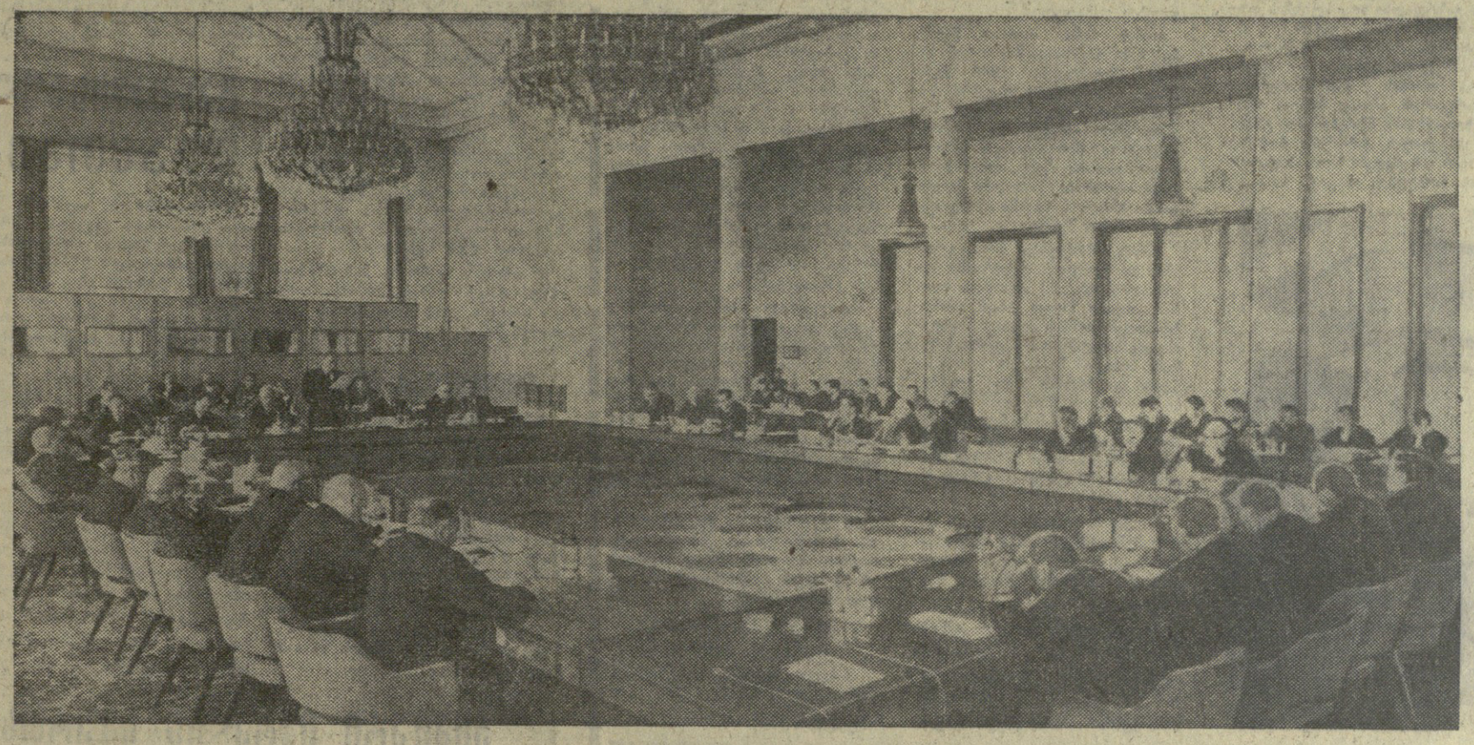

მარშავის ხელშეკრულების მონაწილე სახელმწიფოთა პოლიტიკური საკონსულტაციო კომიტეტის სხდომა.

ფოტო ჰ. მგოროვისა და ჰ. სტეფანისა (საკადრი).

მეცნიერ ბრძოლის ავანგარდში

ПРАВДА

22 აგვისტოს მოწინავე

ხალხთა უშიშროებისათვის, საყოველთაო მშვიდობის განმტკიცებისათვის ბრძოლაში საბჭოთა კავშირი მოძმე სოციალისტურ ქვეყნებთან ერთად მუდამ გამოდიოდა და გამოდის მოწინავე მიჯნებზე. ახალი მსოფლიო ომის საფრთხის თავიდან აცილება და სხვადასხვა საზოგადოებრივი წყობილების სახელმწიფოთა შორის მშვიდობიანი ურთიერთობის განვითარება, სამხრეთ-აღმოსავლეთ აზიაში აგრესიის კერების უსწრაფესი ლიკვიდაცია და ახლო აღმოსავლეთში კონფლიქტის მშვიდობიანი მოწესრიგება, ევროპაში ვითარების ნორმალიზაცია — მოძმე სოციალისტური ქვეყნების საგარეო პოლიტიკის ეს მიზნები შეესაბამება სხვა სახელმწიფოთა ძირეულ ინტერესებსაც, ხალხთა ყველაზე მხურვალე მისწრაფებებს. სოციალიზმის ქვეყნები აქტიურად იბრძვიან ამ მიზნების მისაღწევად, შთააგონებენ და აკავშირებენ პროგრესისა და მშვიდობის მთელ ძალებს.

ომისშემდგომი განვითარების პრაქტიკა უდავოდ გვიჩვენებს, რომ სოციალისტურ ქვეყნებს შორის ძმური ურთიერთობის განმტკიცება, ყოველმხრივი თანამშრომლობა ჩვენს კონტინენტზე მშვიდობისა და უშიშროების უზრუნველყოფის საწინდარია. სოციალისტურ ქვეყნებს შორის ურთიერთობაში უკვე კარგ ტრადიციად იქცა სოციალიზმისა და კომუნიზმის მშენებლობის, საგარეო პოლიტიკის დიდმნიშვნელოვანი საკითხების ერთობლივი განხილვა. ასეთი ურთიერთობისა და თანამშრომლობის ახალი კონკრეტული გამოვლინებაა 20 აგვისტოს მოსკოვში გამართული ვარშავის ხელშეკრულების მონაწილე სახელმწიფოთა პოლიტიკური საკონსულტაციო კომიტეტის სხდომა.

სხდომაზე მონაწილეებმა განიხილეს აქტუალური საერთაშორისო პრობლემები. განსაკუთრებული ყურადღება დაეთმო თანამედროვე მდგომარეობას ევროპაში. საერთო აზრით, იგი დიდ გავლენას ახდენს მთლიანად მსოფლიო ვითარებაზე. ევროპის კონტინენტზე და მთელ მსოფლიოშიც დიდი ყურადღებით შეხვდნენ სსრ კავშირსა და გერმანიის ფედერაციულ რესპუბლიკას შორის მოლაპარაკებას და 12 აგვისტოს მოსკოვში ხელშეკრულების ხელმოწერას. ეს ხელშეკრულება, რომელიც მოამზადა ევროპის ომისშემდგომი ხანამდვილის მთელმა განვითარებამ, საერთაშორისო ურთიერთობის ბუნებრივმა მსვლელობამ, შეესაბამება სოციალისტური ქვეყნების საერთო კურსს, რომლის მიზანია ევროპაში პოლიტიკური კლიმატის გაჯანსაღება და ჩვენს კონტინენტზე უშიშროების საიმედო საყრდენების შექმნა. იგი შეესაბამება მშვიდობის ხანგრძლივ ინტერესებს.

ვარშავის ხელშეკრულების მონაწილე სახელმწიფოთა პოლიტიკურმა საკონსულტაციო კომიტეტმა აღნიშნა, რომ სსრ კავშირსა და გერმანიის ფედერაციულ რესპუბლიკას შორის მოლაპარაკება და ხელშეკრულების დადება დიდმნიშვნელოვანი ნაბიჯია ევროპაში დაძაბულობის შესუსტებისა და ვითარების ნორმალიზაციის გზაზე. ეს აქტი შეესაბამება ყველა ხალხის ინტერესებს, ხელს შეუწყობს მშვიდობიანი თანაარსებობის პრინციპების საფუძველზე ევროპის ყველა ქვეყანას შორის აქტიური სახელმწიფოთაშორისო ურთიერთობის განვითარების საქმეს.

მომძე სოციალისტურმა ქვეყნებმა მოსკოვის შეხვედრაზე კვლავ განაცხადეს, რომ „მტკიცედ აქვთ გადაწყვეტილი განახორციელონ მათგან დამოკიდებული შემდგომი ღონისძიებანი ევროპის უშიშროების განსამტკიცებლად, კერძოდ, სხვა დაინტერესებულ ქვეყნებთან ერთად, აქტიური ღონისძიებანი განახორციელონ ახლო მომავალში სრულიად ევროპის თათბირის მოწვევის შესახებ წინადადების რეალიზაციისათვის, რომელსაც ბოლო უფრო ფართოდ უჭერენ მხარს“.

სოციალიზმის ქვეყნები გახდნენ თათბირის მოწვევის ინიციატორები, რომელმაც უნდა განიხილოს პრაქტიკული ნაბიჯები. ევროპის გადაქცევისათვის მტკიცე მშვიდობის კონტინენტად. ეს აქტუალური ამოცანაა, რომლის გადაწყვეტით დაინტერესებულია ევროპის ყველა ხალხი. უდავოა ავრეთვე, რომ ასეთი თათბირის მოწვევა უალრესად დადებით გავლენას მოახდენს ხაერთაშორისო მდგომარეობაზე.

უახლოეს მომავალში სრულიად ევროპის თათბირის მოწვევის პირობები მომწიფდა. ჩვენი კონტინენტის ხალხებს, რომლებმაც გადაიტანეს ყველაზე ხანგრძლივი ომები, მტკიცედ სწამთ, რომ ჩვენი დროის ევროპის მშვიდობისა და აქვაკონსისათვის არ არის სხვა ალტერნატივა, სხვადასხვა საზოგადოებრივი წყობილების სახელმწიფოთა მშვიდობიანი თანაარსებობის გარდა. მილიონობით და მილიონობით ადამიანი დარწმუნებულია, რომ ამასთან საჭიროა იხელმძღვანელონ ევროპაში არსებული რეალური მდგომარეობით, განუხრელად დაიცვან უკლებლივ ყველა სახელმწიფოს ტერიტორიული მთლიანობა მათს თანამედროვე ხაზღვრებში, არ წამოაყენონ არც აწმყოში, არც მომავალში არავითარი ტერიტორიული პრეტენზიები და ხელი შეუწყონ მშვიდობიანი ურთიერთობის განვითარებას. თუ ვიხელმძღვანელებთ მშვიდობის განმტკიცების ინტერესებით, ახლა არ არის არავითარი ხერხიზული მიზეზი, რომ გადაიდოს სრულიად ევროპის თათბირის მოწვევა. ყოველგვარი „შენიშვნა“ და „გაფრთხილება“, რაც გამოთქვამენ გარკვეული წრეები თათბირის თათბაზე, მხოლოდ დაბრკოლებებს ქმნის კეთილმეზობლობის გზაზე, ხელს უშლის მშვიდობიანი თანაარსებობის პრინციპების საფუძველზე ჩვენი კონტინენტის ქვეყნებს შორის ფართო ურთიერთხელსაყრელი თანამშრომლობის განვითარებას.

კაცობრიობის მშვიდობიანი აწმყოსა და მომავლისათვის მოძმე სოციალისტური ქვეყნების აქტიური საქმიანობის სულ უფრო მეტად უმკერს მხარს მსოფლიოს ყველა ხალხი. ვარშავის ხელშეკრულების მონაწილე სახელმწიფოთა პოლიტიკური საკონსულტაციო კომიტეტის სხდომა, მისი შედეგები აღფრთოვანებით აღიქვეს სოციალისტური თანამეგობრობის ქვეყნებში. სოციალისტური ქვეყნების ხალხებს თავიანთი ძმური კავშირის განვითარება და გაღრმავება, მშვიდობის უნარჩუნება და განმტკიცება მიაჩნიათ სოციალისტური და კომუნისტური მშენებლობის წარმატებათა, იმპერიალიზმის წინააღმდეგ, საყოველთაო უშიშროებისათვის, დემოკრატიისა და სოციალური პროგრესისათვის ბრძოლაში წარმატებათა დიდმნიშვნელოვან პირობად.

სოციალისტური თანამეგობრობა სულ უფრო აქტიურად ახორციელებს მსოფლიო პროგრესის ავანგარდის, ანტიიმპერიალისტური ფრონტის ბირთვის როლს. თანამედროვე პირობებში კომუნისტთა უპირველესი ინტერნაციონალური მოვალეობაა გააძლიეროს ეს თანამეგობრობა პოლიტიკური, ეკონომიური და თავდაცვითი თვალსაზრისით, შეაკავშირონ მისი რიგები მარქსიზმ-ლენინიზმის პრინციპებზე.

მოსკოვის შეხვედრის შედეგებს კმაყოფილებით შეხვდა ხაბჭოთა ხალხი. იგი მთელ თავის ძალღონეს ახმარს კომუნისტური ხაზოგადოების მშენებლობის ხაქმეს და დიდად აფასებს მშვიდობას, მომძე სოციალისტურ ქვეყნებთან, პროგრესისა და მშვიდობის მთელ ძალებთან ერთად, ლენინური პარტიის ხელმძღვანელობით აქტიურად და მიზანდასახულად იბრძვის დაძაბულობის შესუსტებისა და ხაერთაშორისო უშიშროების განმტკიცებისათვის. ხაბჭოთა კავშირს, ჩვენს ხახელოვან კომუნისტურ პარტიას მაღლა უმირავთ მშვიდობის სოციალისტური პოლიტიკის ლენინური დროშა, გულმოდგინედ იბრძვიან იმისათვის, რომ ხალხთა მისწრაფება მშვიდობისა და პროგრესისადმი ახახოს კონკრეტული ხაქმეებით, ხაბრძოლო ხაერთაშორისო პრობლემების გადაჭრით.

საბჭოთა პიონერიანის ფოტოეკსპოზიცია

ბაქო, 21 აგვისტო. (საკადრი). დღეს ილიჩის ხახელობის კულტურის ხახახლეში გაიხხნა მხატვრულ-დოკუმენტური ფოტოგრაფიის რესპუბლიკური გამოფენა, რომელიც ახახავს აზერბაიჯანის მიერ ხაბჭოთა ხელისუფლების 50 წლის მახძილზე განვლილ ბრძოლისა და გამარჯვების გზას.

20-30-იანი წლების ისტორიული ფოტოდოკუმენტები ახახავენ პირველ კომუნისტურ შაბათობებს ბაქოს ხარეწებში, მენავთობეთა ბრძოლას პირველი ხუთწლედის ვადამდე შეხრულებისათვის. აქვეა ფოტოხურათები — ღღევანდელი აზერბაიჯანი — ხაზღვაო ნავთობხარეწების მძლავრი ქიმიური ხაწარმოებისა და ელექტროხადგურების, შექანიზებული ხოფლის მეურნეობის, მაღალი კულტურის რეპუბლიკა.

ეძღვნება ხახელოვან იუბილეს

ბაქო-ბინა, 21 აგვისტო. (საკადრი). ყაზახეთის სსრ რეხპუბლიკის და ყაზახეთის კომპარტიის 50 წლისთავს მიეძღვნა პარტიის ალმა-ატის ხაოლქო და ხაქალაქო კომიტეტების, მეშრომელთა დეპუტატების ხაოლქო და ხაქალაქო ხაბჭოების ხაზეიმო ხხდომა, რომელიც დღეს გაიმართა.

ხხდომაზე მოხხენება გააკეთა პარტიის ხაოლქო კომიტეტის პირველმა მდივანმა ა. ა. ახხაროვმა.

ხხდომას დაეწრნენ სკკპ ცენტრალური კომიტეტის პოლიტბიუროს წევრობის კანდიდატი, ყაზახეთის კომპარტიის ცენტრალური კომიტეტის პირველი მდივანი დ. ა. კუნაევი, ყაზახეთის სსრ უმაღლესი ხაბჭოს პრეზიდიუმის თავმჯდომარე ს. ბ. ნიკაზბეკოვი, ყაზახეთის სსრ მინისტრთა ხაბჭოს თავმჯდომარე ბ. ა. აშიმოვი.

ხხდომის მონაწილეებმა მიიღეს მისახალმებელი წერილი სკკპ ცენტრალური კომიტეტისადმი, სსრ კავშირის უმაღლესი ხაბჭოს პრეზიდიუმისა და სსრ კავშირის მინისტრთა ხაბჭოსადმი.

მიუძღვნეს „კოსმოს-359“

1970 წლის 22 აგვისტოს ხაბჭოთა კავშირში გაუშვეს დედამიწის მორიგი ხელოვნური თანამგზავრი „კოსმოს-359“. თანამგზავრზე დადგმული ხამეცნიერო აპარატურა გაიგზრძობს კოსმოხური ხივრცის კვლევას. (ხაკადესი).

ივრისპირეთის ხარაჩოები

თიანეთი. (ხაკ. კორ.). ნაყოფიერად შრომობს თიანეთის ხაკოლმეურნეობათაშორისო ხამშენებლო ორგანიზაციის ხაბჭო. რაიონში აშვიათია ისეთი კოლმეურნეობა ან ხოფელი, ხადაც ეს ორგანიზაცია რამეს არ აშენებდეს. თავის დროზე დამთავრდა ისეთი მხიშვნელოვანი ობიექტების აგება, როგორიც არის მარცვლეულის ხაწყობი ხიმონიანთხევში, ტრარების ხასუქი პუნქტი და ელექტრომექანიზებული წისქვილი თიანეთში, იარაღ-მანქანების შეხანახი ფართული გორახაში, ხველნური დათესვლის პუნქტები ახალხოფელხა და არტანში.

მალე დამთავრდება წყალხადენების გაყვანა ხიმონიანთხევში, ტუშურებხა და ახალხოფელში.

მშენებლობის დაჩქარებას და გაიაფებას თიანეთელი მშენებლები აღწევენ ადგილობრივი ხამენო მახალების გამოყენებით, „ხაკოლმშენს“ აქვს ხაკუთარი ხაწარმოო ობიექტები, როგორიც არის ხადურგლო ხახელოხნო, აქვთ რკინაბეტონის ხხვადახხვა კონხტრუქციების გამოხაშენები ხაწარმო, მალე მწყობრში ჩადგება აგურის ქარხანა.

ივრისპირეთის ხარაჩოები

ახლოა სასწავლო წელი, როგორ ხვდებით?

მომზადებული ვართ

ხოგიხ რაიონში დროულად დაიწყო მზადება 1970-1971 ხასწავლო წლისათვის. საქართველოს კპ ხობის რაიკომმა განათლების განყოფილებასთან ერთად ამ მხრივ ხათანადო ღონისძიებები განახორციელა. მალე ხამისქურის ქალანგის ხახელობის კოლმეურნეობა ახალ შენობას გადასცემს ხაქირაოს 8-წლიან ხკოლას; ახალი ბიბულის კირიგას ხახელობის კოლმეურნეობამ აშენა გაშფერდას ხკოლა. მშენებლობის პროცესშია ქარაიატისა და ნოჯიხევის ხაშუალო ხკოლების შენობები. ხოფელ ხეთაში შენდება 140 ბავშვისათვის განკუთვნილი ხაბავშვო ბაღი. მთელი რიგი ხკოლების შენობები კაპიტალურად შეკეთდა. მოხწავლეებმა შეძინეს ხახელმძღვანელოები.

ახალ ხასწავლო წელს ხობეულები მომზადებული ხვდებიან.

ო. ხახეთაშვილი,
ხობის პირველი ხაშუალო ხკოლის მასწავლებელი.

ელიან გინაკარ

ახალი ხასწავლო წლისათვის ხუფთად და ლამაზად გამოიცურება ფლევის, გომისა და წრომის ხაშუალო ხკოლების (დირექტორები ო. ბუხრიკიძე, გ. ნოზაძე, ალ. თედორაშვილი) შენობები, ეზო-გარემო. აქ მამდინარე რემონტი კარგა ხანია დამთავრდა. მაღალხარისხოვნად შეკეთებული და შეღებილია ხასკოლო შენობებში ხაკლასო ოთახები, მაგიდები, მერხები, ხკამეები და ხხვა ხასკოლო ინვენტარი. ალრიცხეს პირველ კლასში მიხაღები ბავშვები, მოაწესრიგეს მათი პირადი ხაქმეები. დაკომპლექტებულია კლასები, დამტკიცებული არიან მათი ხელმძღვანელები.

ხკოლებს მეზეურთ არც ზამთარი გამორჩენიათ მხედველობიდან. უკვე მოიმარაგეს ხაჭირო ხაბობი.

ხ. ხეთაგური,
ზაშურის რაიონი.

ჩროულად იზრუნეს

ზუგდიდის რაიონის რუხის ხაშუალო ხკოლის დირექცია (დირექტორი გ. ნაჭყონია) დროულად შეუდგა მზადებას ახალი ხასწავლო წლისათვის. ჩქარი ტემპით მიმდინარეობს ხკოლის ეზოს, ხპორტული მოედნის, კაბინეტ-ლაბორატორიების წესრიგში მოყვანა.

ხასწავლო ხახელოსნო და კაბინეტ-ლაბორატორიები შევსებულ იქნა 300 მანეთის ღირებულების ხახელმძღვანელოებით, შეძენილია 450 მანეთის მერხები, მაგიდები და ხხვა ინვენტარი. შეიძინეს ხანძარსაწინააღმდეგო ხაშუალებანი.

შეიქმო პირველ კლასში ჩასარიცხ მოხწავლეთა კონტინგენტი, მხწავლებელთა ერთმა ჯგუფმა გაიარა დახტილერების კურსები. ხკოლის შენობის მიმდინარე რემონტისათვის იხარჯება 1700 მანეთი.

ზ. ალუიგაია.

ხკოლა ელის მოხწავლეებს

გოლენიი. (ხაკ. კორ.). კარგი ხაჩუქარი მიიღეს ამირახანელმა მოხწავლეებმა. ხოფლის ცენტრში კოლმეურნეობის ხახრებით აშენდა ორხართულიანი ხასკოლო შენობა. ხკოლას აქვს ქიმიის, ფიზიკის და ხხვა ლაბორატორიები, ავრეთვე ხახელოსნებიც. მალე ხკოლის ტერიტორიაზე გაიხხნება ახალი ხპორტდარბაზი.

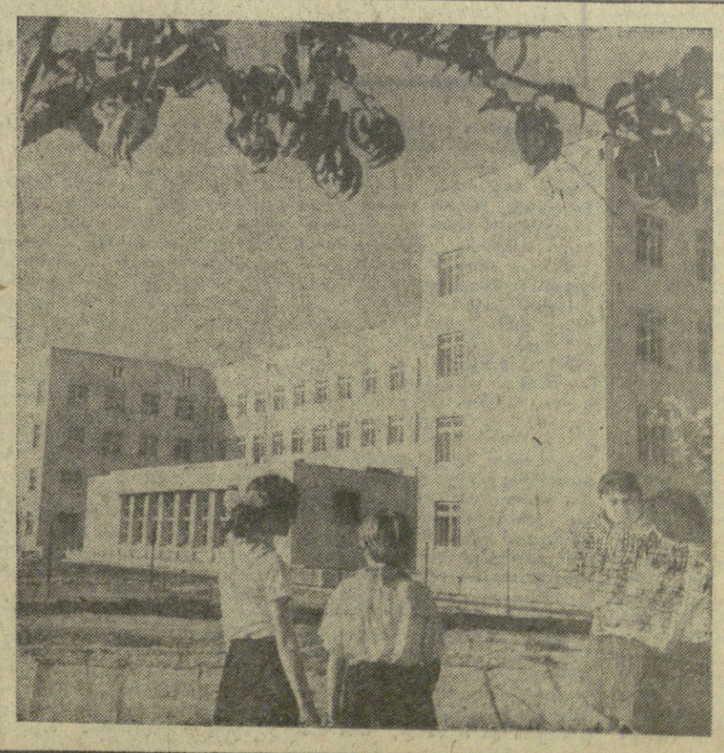

ქარხვი ხაჩუქარი მიიღეს ლილოს დახახლების მოხწავლეებმა ხახწავლო წლის დაწყების წინ. აქ მათთვის აშენდა ხკოლის ახალი შენობა, რომელსაც აქვს კეთილმოწყობილი ხაკლასო ოთახები, კაბინეტები ლაბორატორიული მეცადინეობისათვის, ხპორტული დარბაზი, ნორჩი ნატურალისტებისათვის ხკოლის ეზოში გამოყოფილია ნაკვეთი.

ხურათზე: თბილისის 107-ე ხაშუალო ხკოლის შენობა ლილოს დახახლების ტერიტორიაზე.

ფოტო ზ. ჩხეიძისა.

განთავისუფლების თანატოლი

ბუქარესტის ერთ განაპირა კუთხეში, დედაქალაქის სამრეწველო შორის გადამკვეთი განიერი მაგისტრალის ბოლოში მდებარეობს 23 აგვისტოს სახელობის ქარხანა — რუმინეთის ერთ-ერთი უდიდესი მანქანათსამშენებლო საწარმო, მისი სახელწოდება სიმბოლურია — ეს თარიღი, ფაშისტური უღლისაგან ქვეყნის განთავისუფლების დღე, ოქროს ასოებით ჩაწერილია ჩვენი ხალხის ისტორიაში.

ამ ქარხნის ყოველი ნახვა რეპორტაორისათვის ფრიად სინტერესოა. აქ ვხედავთ, სიახლე როგორ იჩენს თავს ყოველ ნაბიჯზე, სწრაფად მატულობს ქვეყნის სოციალისტური ინდუსტრიალიზაციის ტემპები. სიხარულის გრძნობას გვინერგავენ წარმატებანი, რომლებსაც საწარმომ ტექნიკური პროგრესის დარგში მიაღწია. საწარმო სოციალიზმის მშენებლებს აწვდის კომპლექსურ მოწყობილობას, მათ შორის თბომავლებს, მძლავრ დიზელებს, ვაგონებს და სხვ.

ქარხანაში ძლიერი კოლექტივია, მრავალათასიანი ოჯახი ხელმარჯვე, შრომისმოყვარე, საკუთარი თავისადმი მომთხოვნელი ოსტატებისა. ეს არის დიდი ხნის საბრძოლო ტრადიციების მქონე კოლექტივი. მრავალი მისი წევრი რუმინეთის კომუნისტური პარტიის ხელმძღვანელობით იბრძოდა სამშობლოს განთავისუფლებისათვის. ქარხნის მშრომელები ახლაც სოციალიზმისათვის მებრძოლთა პირველ რიგებში არიან.

განთავისუფლების თანატოლი

...შევდივარ ქარხანაში დილის ცვლასთან ერთად. ვაკვირდები ადამიანებს. სხვადასხვა პროფესიისა და ასაკისა არიან. ბრიან ვეტერანები, რომლებსაც განუცდიათ ჩაგვრა კაპიტალისტური ექსპლოატაციისაგან. პარტიის მოწოდებით მათ 1944 წლის აგვისტოში მოუწყეს შეიარაღებული აჯანყება, მონაწილეობდნენ ანტიფაშისტურ ბრძოლაში გმირ ხალხთან ერთად. სხვები ქარხანაში მოვიდნენ აღდგენის და პირველი ხუთწლედის წლებში. ბოლოს შეიძლება ვნახოთ ყველაზე ახალგაზრდებიც, ქარხნის „ბარტყები“, დაბადებული და გაზრდილნი სოციალიზმის დროს, რომლებისთვისაც ვეტერანები ცხოვრება ისტორიის ფურცელია. შთამბეჭდავი სურათია — სხვადასხვა თაობის წარმომადგენლები მხარდამხარ, ერთად მდიან ახალი საზოგადოების მშენებლობის გზით.

ყოველთვის, ქარხანაში რომ მივდივარ, აქ ვხვდები ბევრ ახალგაზრდას, რომლებიც ამ ცოტა ხნის წინ შემატებიან შრომითს კოლექტივს. ამ დღეებში, მაგალითად, გავიცანი იონ შუმატი, რომელზეც მინდა გამამთო.

თბომავლების სამაქროში ვართ. მანქანების ახალი პარტია გამზადებულია გავიდეს ქარხნიდან. იმ შუშების ჯგუფში, რომლებიც სამოღოდ ამოწმებენ ლოკომოტივის ავტომატურ დანადგარებს, ვხედავ ახალგაზრდა, მოძრავ ადამიანს. გარშემო მყოფნი მას დიდი ყურადღებით უსმენენ. გავეცანით ერთმანეთს. ვთხოვე იონ შუშატს გამბნა თავის შესახებ. დაბადებულია 1944 წლის ზაფხულში. ქვეყნის თავისუფლების თანატოლია!

იონის მამას ოცდაათ წელზე მეტ ხანს უმუშავნია მიწის ქვეშ მარილის მაღაროებში. 1944 წელს შესულა კომპარტიის რიგებში, აქტიური მონაწილეობა მიუღია სოციალისტურ გარდაქმნათა განხორციელებაში. მოხუცისათვის სასიხარულო იყო ის დღე, როცა მისმა ვაჟმა ინჟინრის დიპლომი მიიღო: წინათ ხომ მის ოჯახში ამაზე ოცნებაც არავის შეეძლო.

თავად, რომელსაც იონი ეკუთვნის და რომელიც ისტორიაში შევიდა როგორც „23 აგვისტოს თაობა“, თავისი ზრდის დროს გრძნობდა სოციალიზმის სიკეთეს, პარტიისა და სახელმწიფოს მუდმივ ზრუნვას. მისთვის შექმნილი იყო სწავლისა და შრომის ისეთი პირობები, რომლებიც წარსულში წარმოუდგენელი იყო, მას ფართო გზა გაეხსნა თავისი უნარის გამოსავლინებლად. აბა ფიქრობთ: მეშახტის შვილის მიერ მიღებული განათლება უფასო იყო!

26 წლის იონი სულ ერთი წელია მუშაობს ქარხანაში, მაგრამ ამ ხნის განმავლობაში დიდი კვალიფიციური დახმარება მიიღო, სპეციალისტი გახდა.

— ვამაყობ იმით, — ამბობს ჩემი ახალი ნაცნობი, — რომ ასეთი სახელგანთქმული კოლექტივის წევრი ვარ. ძალიან მადლობელი გარ ამხანაგებისა მხარდაჭერისათვის.

რუმინეთის სოციალისტური რესპუბლიკა. სურათებზე: ზემოთ—რუმინეთის ერთ-ერთი მსხვილი მანქანათსამშენებლო ქარხნის მუშები (მარცხნიდან მარჯვნივ) შ. ბალტასუ, პ. იანუ და ჯ. ნისუ განიხილავენ მორიგი ელმავლის გამოცდის შედეგებს; მარჯვნივ — რუმინეთის სოციალისტური რესპუბლიკის დედაქალაქი ბუქარესტი. ახალი საცხოვრებელი სახლები ტიტანის რაიონში.

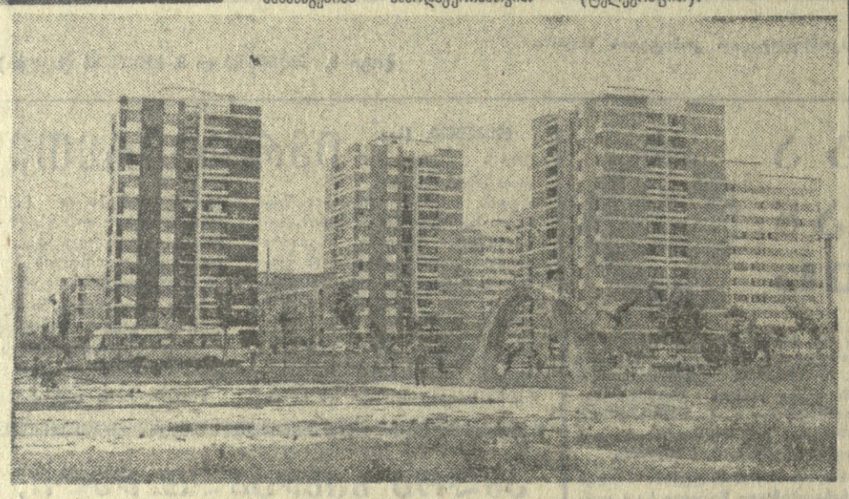

ფოტო აჯენპრეს-საკდესისა

საერთაშორისო ცხოვრება

მოკავშირე ქვეყნების ლიკვიდატორთა თათბირი

ულან-ბატორი, 21 აგვისტო. (საკდესი). 19-დან 21 აგვისტომდე ულან-ბატორში გაიმართა ბულგარეთის სახალხო რესპუბლიკის, უნგრეთის სახალხო რესპუბლიკის, ჩეხოსლოვაკიის სოციალისტური რესპუბლიკის, ბულგარეთის სახალხო რესპუბლიკის, გერმანიის დემოკრატიული რესპუბლიკის, კუბის რესპუბლიკის, მონღოლეთის სახალხო რესპუბლიკის, პოლონეთის სახალხო რესპუბლიკის, რუმინეთის სოციალისტური რესპუბლიკის, საბჭოთა სოციალისტური რესპუბლიკის, საბჭოთა სოციალისტური რესპუბლიკების კავშირის, ჩრდილოეთ კორეის საბჭოთა სოციალისტური რესპუბლიკის, უნგრეთის სახალხო რესპუბლიკის და ჩეხოსლოვაკიის სოციალისტური რესპუბლიკის საგარეო საქმეთა სამინისტროების ხელმძღვანელ წარმომადგენელთა თათბირი, თათბირზე განიხილეს საკითხები, რომლებიც შეეხებოდა გაერთიანებული ერების ორგანიზაციის გენერალური ასამბლეის მომავალ XXV სესიას.

თათბირის მუშაობა მიმდინარეობდა ძმური თანამშრომლობისა და სრული ურთიერთგაგების გათარებაში.

ოფიციალური ვიზიტი

ბუდაპეშტი, 21 აგვისტო (საკდესი). სუდანის დემოკრატიული რესპუბლიკის რევოლუციური საბჭოს თავმჯდომარის გენერალ-მაიორ დ. მ. ნიმეირის, ტანზანიის გაერთიანებული რესპუბლიკის პრეზიდენტის ჯულიუს კ. ნიერერესა და არაბთა გაერთიანებული რესპუბლიკის პრეზიდენტის გ. ა. ნასერის მიწვევით დღეს უნგრეთის პრეზიდიუმის თავმჯდომარე ჰ. ლოშონცი ოფიციალურ მეგობრულ ვიზიტად გაემგზავრა ამ ხამ ქვეყანაში.

კოსმონავტთა პატივსაცემად

ლონდონი, 22 აგვისტო. (საკდესი). საერთაშორისო ასტრონომიული კავშირის XXIV კონგრესმა, რომელიც მიმდინარეობს ბრაიტონში, ექვსთვიანის კრატერს მიანიჭა საბჭოთა კოსმონავტების — ვ. ტერეშკოვას, ა. ნიკოლაევის, პ. ლეონოვის, ბ. ტიტოვის, ვ. შატალოვისა და კ. ფეოქტისტოვის სახელები. იგივე პატივი ვცადეთ წილად ამერიკელ კოსმონავტებს უ. ანდერსს, ფ. ბორმანს, ჯ. ლოველს, ე. ოლდრინს, ნ. არმსტრონგსა და მ. კოლინზს.

ისტორიული მატერიალიზმის სასწავლებელი

ნიუ-იორკი, 22 აგვისტო. (საკდესი). ამერიკის გამომცემლობა „ინტერნეშნლ პაბლიშერსი“ უშვებს ახალ სახელმძღვანელოს ისტორიული მატერიალიზმის პრობლემებზე „სოციალურ ცვლილებათა დინამიკა: მარქსისტული სოციალური მეცნიერების სახელმძღვანელო“.

ავტორები მარქსისტული პოზიციებიდან აშუქებენ საერთაშორისო მუშაობა და კომუნისტური მოძრაობის პრობლემებს, სოციალისტური მშენებლობის პრაქტიკის სოციალიზმის გზაზე მდგარ ქვეყნებში.

განთავისუფლების კომიტეტმა დაამთავრა მუშაობა

ადენ-აბეება, 22 აგვისტო. (საკდესი). აფრიკის ქვეყნების ერთობის ორგანიზაციის განთავისუფლების კომიტეტის XVII სესია გამოთქვამს წუხილს იმის გამო, რომ ინგლისი ამპირებს განუახლოს იარაღის მიყიდვა სამხრეთ აფრიკის რესპუბლიკას, და მოუწოდებს ინგლისს უარი თქვას ამ გეგმაზე.

ეს ნათქვამია კომიტეტის სესიის საბოლოო სხდომაზე მიღებულ რეზოლუციაში.

განთავისუფლების კომიტეტის სესია ამასთან დაკავშირებით აფრიკის ქვეყნების ერთობის ორგანიზაციის მინისტრთა საბჭოს მომავალი სესიის მონაწილეებს ურჩევს, ნათქვამია რეზოლუციაში, შექმნან სპეციალური კომიტეტი, რომელიც თვალყურს ადევნებს ინგლისისა და სამხრეთ აფრიკის რესპუბლიკის ურთიერთობის განვითარებას და გაერთიანებული ერების ორგანიზაციის წინაშე დაყენებს საკითხს, რომ ზუსტად შესრულონ მისი რეზოლუციები სამხრეთ აფრიკის რესპუბლიკასთან ვაჭრობის ემბარგოს შესახებ. ამასთან დაკავშირებით კომიტეტი, ხაზგასმულია რეზოლუციაში, გადაწირით გმობს დასავლეთის იმ ქვეყნებს, კერძოდ გერმანიის ფედერაციულ რესპუბლიკას, რომლებიც არღვევენ გაერთიანებული ერების ორგანიზაციის უშიშროების საბჭოს მიერ მიღებულ რეზოლუციას და განაგრძობენ იარაღის მიყიდვას სამხრეთ აფრიკის რესპუბლიკისათვის.

განთავისუფლების კომიტეტმა აგრეთვე განიხილა და მოიწონა მოხსენება განვლილი ნახევარი წლის მანძილზე კომიტეტის საქმიანობის შესახებ. ამ მოხსენებას წარუდგენენ აფრიკის ქვეყნების ერთობის ორგანიზაციის მინისტრთა საბჭოს სესიას, რომელიც გაიხსნება აქვე 24 აგვისტოს.

ქიმიური იარაღის საფრთხის წინააღმდეგ

საბჭოთა კავშირის მშვიდობის დაცვის კომიტეტმა გამოაქვეყნა განცხადება, რომელშიც გამოთქვამს პროტესტს იმის გამო, რომ პენტაგონმა ატლანტის ოკეანის წყლებში ჩაძირა ნერვულ-პარალიზურგაზიანი მუხტები, რაკეტები. ამერიკის შეერთებული შტატების სამხედრო წრეებმა მთავრობის თანხმობით, აღნიშნულია განცხადებაში, განახორციელეს ოპერაცია, რომელსაც შეიძლება გაუთვალისწინებელი შედეგები მოჰყვეს კაცობრიობისათვის. ამასთან მათ უგულებელყვეს მსოფლიოს საზოგადოებრიობისა და სხვა ქვეყნების მთავრობათა პროტესტები.

განცხადებაში ხაზგასმულია, რომ ყველა ქვეყნის კეთილი ნების ადამიანებმა უნდა ებრძოლონ ქიმიური და ბაქტერიოლოგიური იარაღის წარმოების, შენახვისა და ტრანსპორტირების აკრძალვის შესახებ შეთანხმების დადებისათვის, აგრეთვე იმისათვის, რომ ყველა ქვეყანამ დაუყოვნებლივ მოაწეროს ხელი და ზუსტად დაიცვას ჟენევის 1925 წლის ოქმი, რომელიც კრძალავს მომწამლველ ნივთიერებათა გამოყენებასა და ომის წარმოების ბაქტერიოლოგიურ საშუალებებს.

საბჭოთა კავშირის მშვიდობის მომხრეები, ნათქვამია დოკუმენტში, მხარს უჭერენ მსოფლიო საზოგადოებრიობის მოთხოვნას, რომელიც პრეზიდენტს აცხადებს ქიმიურ იარაღთან პენტაგონის დანაშაულებრივი თამაშის წინააღმდეგ. (საკდესი).

დღესასწაულის აღსანიშნავად

ბუქარესტი, 21 აგვისტო. (საკდესი). რუმინეთის მშრომელები უპატაკებენ შრომის წარმატებებს ფაშისტური უღლისაგან რუმინეთის განთავისუფლების დღის აღსანიშნავად. ალბის მაზრის მეტალურგიულმა ქარხნებმა, მსუბუქი მრეწველობის საწარმოებმა შეასრულეს ხუთწლიანი გეგმა. გეგმის ფასდაკლების, წარმოების მართვის მეთოდების სრულყოფის, შრომის ნორმირების გაუმჯობესების. მაგალითად, ქარხნის საერთო კრების დადგენილების განხილვის დროს მექანიკურ საამქროში თერმული უბნის ზეინკალთა ბრიგადამ შეიტანა წინადადება დაეწყო სატვირთო და მსუბუქი ავტომანქანების რესორების ფურცლების დამზადების ათვისება, ვინაიდან ზეთში გამოსაწრთობი ბრუნეული თერმული ღუმელები და აბაზანები მთლიანად არ იყო დატვირთული. წინადადება იმდენად ძვირფასი აღმოჩნდა, რომ საავტომობილო ტრანსპორტის სამეურნეო საბჭოს მიერ შეტყობინების შემდეგ ქარხანას დაუყოვნებლივ გამოეყო რესორის ფოლადის ფოლი 120 ტონის რაოდენობით. წინასწარი გაანგარიშება გვიჩვენებს, რომ მიმდინარე წლის ბოლომდე ავტომობილშემკეთებელი ქარხანა შეძლებს თითქმის 100 ათასი მანეთის შეგეგმითი პროდუქციის მოცემას.

მიმდინარე წლის იენისში პარტიის საქალაქო კომიტეტმა შეამოწმა წერილის განხილვის შედეგად მიღებულ გადაწყვეტილებათა შესრულება ქალაქის სამრეწველო, მშენებლობის, ტრანსპორტის და კავშირგაბმულობის საწარმოებში და აღმოჩნდა, რომ საწარმოო ხარჯების და სამუშაო დროის ფუნთუშეული და საკონდიტრო ნაკეთობანი 52,6 ტონა და სხვ.

საქართველოს კპ ცხინვალის საქალაქო კომიტეტის პლენუმმა მოისმინა სამხრეთ ოსეთის სამშენებლო სამხართველოს პარტიული ორგანიზაციის 1969 წლის და 1970 წლის პირველი კვარტალის ანგარიში. პლენუმმა აღნიშნა სამშენებლო სამხართველოს პარტიული ორგანიზაციის არადამაკმაყოფილებელი მუშაობა აღნიშნულ პერიოდში და დასახა ღონისძიებანი მისი საქმიანობის გაუმჯობესებისათვის.

ეს ღონისძიებები დაგვეხმარა მუშაობის მაჩვენებლების მნიშვნელოვან ამაღლებაში. მშენებლებმა გეგმები დიდი გადაჭარბებით შეასრულეს ისეთ დიდმნიშვნელოვან ობიექტებზე, როგორიც არის ქარხანა „ემალსადენი“, ქარხანა „ემალსადენის“ საუწყებო საცხოვრებელი სახლი, № 9 სამკერვალო ფაბრიკის საბავშვო ბაღი. მშენებლები კომუნისტების მეთაურობით ზუსტად ორგანიზებული შრომის კარგ მაგალითებს იძლევიან.

დასახული ღონისძიებების რეალიზაციისათვის გარკვეული მუშაობა გასწია ქალაქის კომკავშირულმა ორგანიზაციამ. წერილის განხილვისადმი მიძღვნილ საქარხნო კომკავშირულ კრებებს 1200-ზე მეტი კომკავშირელი ესწრებოდა, კომკავშირის საქალაქო პროდუქციის რეალიზაციის ნახევარი წლის გეგმა ქალაქში შესრულებულია 106 პროცენტით, ხოლო II კვარტალისა — 108 პროცენტით. მარტო მეორე კვარტალში გეგმის გადამეტებით რეალიზებულია 489 ათასი მანეთის პროდუქცია.

ამავე პერიოდში საერთო პროდუქციის გეგმა შესრულებულია 109 პროცენტით ანუ გეგმის გადამეტებით გამოშვებულია 566 ათასი მანეთის პროდუქცია, რაც 9 პროცენტით მეტია გასული წლის შესაბამის პერიოდზე. კარგი მაჩვენებლებია მიღწეული შრომის ნაყოფიერების ზრდის საქმეში.

განვლილ პერიოდში ქალაქის მრეწველობის კოლექტივების ღონისძიებებით გეგმის გადამეტებით გამოშვებულია ემალის სადენი 15 ტონა, გამამდიდრებელი მოწყობილობა 107 ტონა, 6584 კვ. მეტრი პარკეტი, 132 ათასი ცალი აგური, 190 კუბური მეტრი სახენი ბოლკები, 10506 დეკალიტრი ლუდი და 15822 დეკალიტრი ხილის წყლები, შეკეთებულია კაპიტალურად 7 ავტობუსი, გამოშვებულია ბურღმა შთამბეჭდილება მოახდინა ჩემზე იმან, თუ რა სერიოზულად ეკიდებიან აქ შრომას, კომპეტენტურობა — აი ყოველდღიური ცხოვრების არსი. იგი წარმომრთს და აწრთობს პასუხისმგებლობის შეგნებას, იმის შეგნებას, რომ მე მოვალე ვარ საუკეთესოდ ვშრომობდე, რათა დავეუძრუნო ხაზოგადოებას ჩემს მომზადებაზე დახარჯული სახსრები. ქარხანაში დიდი ნდობა გამოიჩიეს: მთელი საწარმოო სექტორი მანდეს.

მე შევგამჩნიე: იონი მაღალი ხარისხის ნაკეთობებს, რომელთა წარმოებაში მას თავისი წვლილი შეაქს, თითქოს თავის საკუთრებად თვლის. ეს არის თავისებური რეფლექსი სოციალისტური შეგნებისა, რაც პარტიამ აღზარდა და რასაც არავრთხელ შევხვედრივარ თანამედროვე ახალგაზრდობაში.

ინჟინერი მუშატა სიამაყით ჩამოთვლის თავისი საამქროს უკანასკნელ მიღწევებს: ვამოშვებულია მძლავრი წნევები ხისდამუშავებელი მრეწველობისათვის, საბურღავი დანადგარები...

— ამ დღეებში რამდენიმე ახალი დანადგარი გავუშვებენით საბჭოთა ამხანაგებს, — ამბობს იონი. — ვამაყობთ იმით, რომ ჩვენი ქარხანა მოწყობილობას უგზავნის სსრ კავშირს ორივე ქვეყნის ტექნიკურ-ეკონომიური თანამშრომლობის ფარგლებში. ყოველ დონეს ვხმარობთ იმისათვის, რომ ეს ნაკეთობანი უანრესად მაღალი ხარისხისა იყოს. ეს ჩვენი მატერიალური წვლილია ჩვენს ხალხებს შორის მეგობრობის ტრადიციული ურთიერთობის განუწყვეტელ განვითარებაში, სოციალისტურ ნაციონალიზიოთა ყოველმრივი ნაყოფიერი თანამშრომლობის განმტკიცებაში.

ჩვეულებრივი ბიჭია, როგორიც ბევრი სხვაა... ერთ-ერთი იმათგანი, რომლებზეც რუმინეთის კომუნისტური პარტიის ცენტრალური კომიტეტის გენერალური მდივანმა ნიკოლაე ჩაუშესკუმ თქვა: „ყველაფერში, რაც უკანასკნელ წლებში განხორციელდა რუმინეთში კომუნისტური პარტიის ხელმძღვანელობით, ახალგაზრდათა შრომაც არის“.

ეს არის შეფასება და მოწოდება. და ამ მოწოდებას „23 აგვისტოს თაობა“ ეხმაურება, მთელ ხალხთან ერთად აგებს კომუნისტური მომავლის ნათელ შენობას.

მიხაი კარანფილი.
რუმინელი ჟურნალისტი.
(ახალი ამბების სააგენტო).
ბუქარესტი.
(ტელეგრაფით).

რეზერვები—მოქმედებაში!

● ეფექტურობა, გამოცდილება, პრობლემები

ენერგეტიკის ფონდი

სამხრეთ ოსეთის დედაქალაქის მრეწველობის, მშენებლობის, ტრანსპორტისა და კავშირგაბმულობის საწარმოთა კოლექტივებმა გულდასმით განიხილეს სკკპ ცენტრალური კომიტეტის, სსრ კავშირის მინისტრთა საბჭოს, საკავშირო პროფსაბჭოსა და სრულიად საკავშირო ალკპ ცენტრალური კომიტეტის წერილი „სახალხო მეურნეობაში წარმოების რეზერვების გამოყენების გაუმჯობესებისა და მომჭირნეობის რეჟიმის გაძლიერების შესახებ“ და გამოავლინეს რეზერვები, დასახეს მათი გამოყენების გზები.

როცა ყველა ეს რეზერვი განვიხილეთ, დავრწმუნდით, რომ მათი ამოქმედების შედეგად ქალაქის სამრეწველო საწარმოები მიმდინარე წელს გეგმის გადამეტებით გამოუშვებენ 569,9 ათასი მანეთის პროდუქციას, ხოლო პროდუქციის თვითღირებულების შემცირებით მიიღებენ 362 ათასი მანეთის ეკონომიას, დაზოგავენ დიდძალ ფერადსა და შავ ლითონს, სამენ და სამოსატაო მასალებს, ნედლეულს, საათობრივ და ელექტროენერგიას, რომელთა საერთო ღირებულება 150 ათასი მანეთის გადაბარებს.

მოწინავე საწარმოები შეუდგნენ არსებული რეზერვების ამოქმედებას და სასურველ შედეგს მიაღწიეს.

მაგალითისათვის ავიღოთ ქარხანა „ვიბრომანქანის“ საუკეთესო შემდუღებელი კომუნისტი ა. ტრანკაშვილი. მან წინადადება შეიტანა ელექტროვიბრომანქანების საამორტიზაციო ზამბარების ტორსების მექანიკური გაჩარხვიდან მათი ავტოგენურ დამუშავებაზე გადასვლის შესახებ. ამ წინადადების დანერგვამ ერთიორად და მეტად გაზარდა შრომის ნაყოფიერება ამ ოპერაციის შესრულების დროს და მოგვცა 1.749 მანეთი საერთო ეკონომიური ეფექტი.

ამავე საწარმოს ცენტრალური საქარხნო ლაბორატორიის ინჟინრების ჯ. ბასტელგას და დ. ვალიშვილის წინადადების დანერგვის შედეგად, რაც მდუმარაულის ვიბრომანქანების კვების ბლოკების ელექტროსქემის შეცვლაში, ერთი წლის განმავლობაში დაზოგილი იქნება 2.400 მანეთის მატერიალური რესურსები. თავისი საწარმოო უბნის ღრმა ცოდნამ შესაძლებლობა მისცა ელექტროტექნიკური საამქროს ოსტატს ჯ. კაბულოვს გამოეყენებინა საამქროს ნარჩენები და დაეზოგა 3.5 ტონა ფერადი ლითონი.

ქარხანა „ვიბრომანქანაში“ მიღებულ ღონისძიებათა დანერგვით მიღებული საერთო ეკონომიური ეფექტი უკვე შეადგენს 11.432 მანეთს, ხოლო მოსალოდნელი ეკონომიური ეფექტი 1970 წლის ბოლომდე იქნება 25 ათასზე მეტი მანეთი. საერთოდ ქარხნის კოლექტივი ჩაება სკკპ XXIV ყრილობის, საბჭოთა საქართველოსა და საქართველოს კომპარტიის 50 წლისთავის აღსანიშნავ შეჯიბრებაში და წარმატებით შეასრულა ნახევარი წლის საგეგმო დავალებანი, რომლებიც 23 პროცენტით აღემატება გასული წლის ხათანადო პერიოდის დავალებებს.

მაგალითად, 1970 წლის პირველ ნახევარში ქარხანა „ვიბრომანქანამ“ გამოუშვა 1585 ათასი მანეთის პროდუქცია, რაც შეადგენს გასული წლის ამავე პერიოდში ფაქტიურად გამოშვებული პროდუქციის 111 პროცენტს და მიმდინარე წლის გეგმის 102 პროცენტს.

კონკრეტულ ღონისძიებათა დანერგვის შედეგად ცხინვალის ქიმიურმა ქარხანამ გეგმის გადამეტებით გამოუშვა 38,9 ათასი მანეთის 60 ტონა ხელსრესილი საღებავები და 12,3 ათასი მანეთის 14 ტონა ჟანგმიწა ქილებით. მიმდინარე წლის II კვარტალში შრომის ნაყოფიერების ზრდამ შეადგინა 5,9 პროცენტი. სხვანაირად რომ ვთქვათ, ერთ მუშაზე პროდუქციის გამომუშავება 576 მანეთით გაიზარდა.

ხუთწლედის დამამთავრებელი წლის დავალების ვადამდე განხორციელებისათვის ღონისძიებათა კომპლექსი დასახა ავტობუსშემკეთებელი ქარხანის პარტიულმა ორგანიზაციამ. ეს ღონისძიებანი შეიცავენ მოქმედ სიმძლავრეთა გამოყენების, გაუმჯობესებას, საწარმოო ხარჯების და სამუშაო დროის დანაკარგების შემცირებას, წარმოების მართვის მეთოდების სრულყოფას, შრომის ნორმირების გაუმჯობესებას. მაგალითად, ქარხნის საერთო კრების დადგენილების განხილვის დროს მექანიკურ საამქროში თერმული უბნის ზეინკალთა ბრიგადამ შეიტანა წინადადება დაეწყო სატვირთო და მსუბუქი ავტომანქანების რესორების ფურცლების დამზადების ათვისება, ვინაიდან ზეთში გამოსაწრთობი ბრუნეული თერმული ღუმელები და აბაზანები მთლიანად არ იყო დატვირთული. წინადადება იმდენად ძვირფასი აღმოჩნდა, რომ საავტომობილო ტრანსპორტის სამეურნეო საბჭოს მიერ შეტყობინების შემდეგ ქარხანას დაუყოვნებლივ გამოეყო რესორის ფოლადის ფოლი 120 ტონის რაოდენობით. წინასწარი გაანგარიშება გვიჩვენებს, რომ მიმდინარე წლის ბოლომდე ავტობუსშემკეთებელი ქარხანა შეძლებს თითქმის 100 ათასი მანეთის შეგეგმითი პროდუქციის მოცემას.

მიმდინარე წლის იენისში პარტიის საქალაქო კომიტეტმა შეამოწმა წერილის განხილვის შედეგად მიღებულ გადაწყვეტილებათა შესრულება ქალაქის სამრეწველო, მშენებლობის, ტრანსპორტის და კავშირგაბმულობის საწარმოებში და აღმოჩნდა, რომ საწარმოო ხარჯების და სამუშაო დროის ფუნთუშეული და საკონდიტრო ნაკეთობანი 52,6 ტონა და სხვ.

საქართველოს კპ ცხინვალის საქალაქო კომიტეტის პლენუმმა მოისმინა სამხრეთ ოსეთის სამშენებლო სამხართველოს პარტიული ორგანიზაციის 1969 წლის და 1970 წლის პირველი კვარტალის ანგარიში. პლენუმმა აღნიშნა სამშენებლო სამხართველოს პარტიული ორგანიზაციის არადამაკმაყოფილებელი მუშაობა აღნიშნულ პერიოდში და დასახა ღონისძიებანი მისი საქმიანობის გაუმჯობესებისათვის.

ეს ღონისძიებები დაგვეხმარა მუშაობის მაჩვენებლების მნიშვნელოვან ამაღლებაში. მშენებლებმა გეგმები დიდი გადაჭარბებით შეასრულეს ისეთ დიდმნიშვნელოვან ობიექტებზე, როგორიც არის ქარხანა „ემალსადენი“, ქარხანა „ემალსადენის“ საუწყებო საცხოვრებელი სახლი, № 9 სამკერვალო ფაბრიკის საბავშვო ბაღი. მშენებლები კომუნისტების მეთაურობით ზუსტად ორგანიზებული შრომის კარგ მაგალითებს იძლევიან.

დასახული ღონისძიებების რეალიზაციისათვის გარკვეული მუშაობა გასწია ქალაქის კომკავშირულმა ორგანიზაციამ. წერილის განხილვისადმი მიძღვნილ საქარხნო კომკავშირულ კრებებს 1200-ზე მეტი კომკავშირელი ესწრებოდა, კომკავშირის საქალაქო პროდუქციის რეალიზაციის ნახევარი წლის გეგმა ქალაქში შესრულებულია 106 პროცენტით, ხოლო II კვარტალისა — 108 პროცენტით. მარტო მეორე კვარტალში გეგმის გადამეტებით რეალიზებულია 489 ათასი მანეთის პროდუქცია.

ამავე პერიოდში საერთო პროდუქციის გეგმა შესრულებულია 109 პროცენტით ანუ გეგმის გადამეტებით გამოშვებულია 566 ათასი მანეთის პროდუქცია, რაც 9 პროცენტით მეტია გასული წლის შესაბამის პერიოდზე. კარგი მაჩვენებლებია მიღწეული შრომის ნაყოფიერების ზრდის საქმეში.

განვლილ პერიოდში ქალაქის მრეწველობის კოლექტივების ღონისძიებებით გეგმის გადამეტებით გამოშვებულია ემალის სადენი 15 ტონა, გამამდიდრებელი მოწყობილობა 107 ტონა, 6584 კვ. მეტრი პარკეტი, 132 ათასი ცალი აგური, 190 კუბური მეტრი სახენი ბოლკები, 10506 დეკალიტრი ლუდი და 15822 დეკალიტრი ხილის წყლები, შეკეთებულია კაპიტალურად 7 ავტობუსი, გამოშვებულია ბურღმა შთამბეჭდილება მოახდინა ჩემზე იმან, თუ რა სერიოზულად ეკიდებიან აქ შრომას, კომპეტენტურობა — აი ყოველდღიური ცხოვრების არსი. იგი წარმომრთს და აწრთობს პასუხისმგებლობის შეგნებას, იმის შეგნებას, რომ მე მოვალე ვარ საუკეთესოდ ვშრომობდე, რათა დავეუძრუნო ხაზოგადოებას ჩემს მომზადებაზე დახარჯული სახსრები. ქარხანაში დიდი ნდობა გამოიჩიეს: მთელი საწარმოო სექტორი მანდეს.

მე შევგამჩნიე: იონი მაღალი ხარისხის ნაკეთობებს, რომელთა წარმოებაში მას თავისი წვლილი შეაქს, თითქოს თავის საკუთრებად თვლის. ეს არის თავისებური რეფლექსი სოციალისტური შეგნებისა, რაც პარტიამ აღზარდა და რასაც არავრთხელ შევხვედრივარ თანამედროვე ახალგაზრდობაში.

ინჟინერი მუშატა სიამაყით ჩამოთვლის თავისი საამქროს უკანასკნელ მიღწევებს: ვამოშვებულია მძლავრი წნევები ხისდამუშავებელი მრეწველობისათვის, საბურღავი დანადგარები...

— ამ დღეებში რამდენიმე ახალი დანადგარი გავუშვებენით საბჭოთა ამხანაგებს, — ამბობს იონი. — ვამაყობთ იმით, რომ ჩვენი ქარხანა მოწყობილობას უგზავნის სსრ კავშირს ორივე ქვეყნის ტექნიკურ-ეკონომიური თანამშრომლობის ფარგლებში. ყოველ დონეს ვხმარობთ იმისათვის, რომ ეს ნაკეთობანი უანრესად მაღალი ხარისხისა იყოს. ეს ჩვენი მატერიალური წვლილია ჩვენს ხალხებს შორის მეგობრობის ტრადიციული ურთიერთობის განუწყვეტელ განვითარებაში, სოციალისტურ ნაციონალიზიოთა ყოველმრივი ნაყოფიერი თანამშრომლობის განმტკიცებაში.

ჩვეულებრივი ბიჭია, როგორიც ბევრი სხვაა... ერთ-ერთი იმათგანი, რომლებზეც რუმინეთის კომუნისტური პარტიის ცენტრალური კომიტეტის გენერალური მდივანმა ნიკოლაე ჩაუშესკუმ თქვა: „ყველაფერში, რაც უკანასკნელ წლებში განხორციელდა რუმინეთში კომუნისტური პარტიის ხელმძღვანელობით, ახალგაზრდათა შრომაც არის“.

ეს არის შეფასება და მოწოდება. და ამ მოწოდებას „23 აგვისტოს თაობა“ ეხმაურება, მთელ ხალხთან ერთად აგებს კომუნისტური მომავლის ნათელ შენობას.

მიხაი კარანფილი.
რუმინელი ჟურნალისტი.
(ახალი ამბების სააგენტო).
ბუქარესტი.
(ტელეგრაფით).

ფოტო აჯენპრეს-საკდესისა

„დიალოგი“ აფრიკაში

ადისაბება, 21 აგვისტო. (საკდესი). ეთიოპიის დედაქალაქ ადის-აბებაში დასრულდა აფრიკის ქვეყნების ხელმძღვანელთა ორდღიანი კონფერენცია, რომელიც ეხებოდა ეთიოპიის იმპერატორ ჰაილე სელასიეს ვიზიტს აფრიკის ქვეყნებში. კონფერენციის მონაწილეებმა ერთხმად მიიღეს დეკლარაცია, რომელშიც ხაზგასმულია, რომ ეთიოპიის იმპერატორის ვიზიტი აფრიკის ქვეყნებში ხელს შეუწყობს ამ ქვეყნებს შორის „დიალოგის“ გაღრმავებას.

დასასრულ რ. ერშოვმა თქვა: „მუდამ გვეხსომება გულუხვი მასპინძლობა, რომელიც აქ გვგებეწიეს, გვეხსომება აქაური თავაზიანი და გულთბილი მაყურებელი, რომელსაც ესოდენ ხელოვნება“.

მაათავისუფლეს შ. ა. დანგე

დელი, 21 აგვისტო. (საკდესი). ინდოეთის უმაღლესი სასამართლოს გადაწყვეტილებით დღეს გაათავისუფლეს ინდოეთის კომპარტიის ეროვნული საბჭოს თავმჯდომარე შ. ა. დანგე, რომელიც 14 აგვისტოს დაპატიმრეს უტარ პრადეშის შტატის ხელისუფლებამ. მთელ რიგ თავლსაჩინო პროგრესულ მოღვაწეებთან ერთად შ. ა. დანგე შტატის დედაქალაქ ლაკნოუში ჩამოვიდა, რათა მონაწილეობა მიეღოს მიწისათვის გლეხთა მასობრივ მოძრაობაში.

როგორც ინდოეთის პრესას საიმედო ეუწყება, დანგეს, რომელიც ამჟამად დელში იმყოფება, აკრძალული აქვს დატოვოს ინდოეთის დედაქალაქი და გამოვიდეს მასობრივ მიტინგებსა და პრესკონფერენციებზე, სანამ ინდოეთის უმაღლესი სასამართლო საბოლოოდ არ გაარჩევს მის საქმეს.

ტელეტაიპის ლენტიდან

ფაქტები

ზამბიის პრეზიდენტის გადაწყვეტილება

◆ ნიუ-იორკი, 21 აგვისტო. (საკდესი). ზამბიის პრეზიდენტმა კენეტ კაუნდამ გადაწყვიტა არ გაგზავნოს ზამბიის დელეგაცია ეროთა თანამეგობრობის ქვეყნების განვითარებისადმი მიძღვნილ კონფერენციაზე, რომელიც ლონდონში უნდა მოეწყოს სექტემბერში. ამას გვატყობინებს ასოშიეიტედ პრესის საagენტოს კორესპონდენტი ლუსაკადან.

ცნობაში აღნიშნულია, რომ ეს გადაწყვეტილება მიიღეს ინგლისის მთავრობის ამ განზრახვის გამო, რომ განაახლოს იარაღის მიყიდვა სამხრეთ აფრიკის რესპუბლიკისათვის.

სახელმწიფო კონტროლი

◆ ლიმა, 22 აგვისტო. (საკდესი). პერუს მთავრობ

ᲜᲐᲝᲛᲐᲠᲘ-ᲯᲐᲜᲛᲠᲗᲔᲚᲝᲒᲘᲡ ᲡᲐᲓᲐᲠᲐᲯᲝᲖᲔ

საჩხერეში ამას წინათ დაიდგა დიდ სამამულო ომში დაღუპულ მებრძოლთა ძეგლი. ძეგლის ავტორია პროფესორი თენგიზ ლვინიაშვილი. სურათზე: დაღუპულ მებრძოლთა ძეგლი საჩხერეში.

ფოტო ა. მამაჯანიანისა (საქრონიკო ფოტოკორესპონდენტი).

ᲢᲠᲐᲜᲡᲞᲝᲠᲢᲘᲡ ᲔᲙᲝᲜᲝᲛᲘᲙᲐ

ᲬᲘᲒᲜᲘᲡ ᲗᲐᲠᲝ

ᲢᲠᲐᲜᲡᲞᲝᲠᲢᲘ საზოგადოებრივი ცხოვრების აუცილებელი პირობაა. ჩვენი პარტიისა და საბჭოთა ხელისუფლების დამაარსებელი ვ. ი. ლენინი ტრანსპორტს უწოდებდა მთელი ჩვენი ეკონომიკის ერთ-ერთ უმნიშვნელოვანეს, ერთ-ერთ მთავარ დარგს, სოფლსა და ქალაქს შორის, მრეწველობასა და მიწათმოქმედებას შორის კავშირის მატერიალურ დასაყრდენს, წარმოების საერთო პირობას.

სწორედ ამ უმნიშვნელოვანეს დარგს მიუძღვნა დოცენტმა ალ. კუჭუხიძემ თავისი შრომა „ტრანსპორტის ეკონომიკა“, რომელიც გამომცემლობა „განათლებამ“ გამოსცა (რედაქტორი გ. ხიჭახაძე). ეს შრომა, რომელიც საქართველოს სსრ უმაღლესი და საშუალო სპეციალური განათლების სამინისტროს მიერ დამტკიცებულია სახელმძღვანელოდ პოლიტექნიკური ინსტიტუტის სატრანსპორტო ფაკულტეტის სტუდენტებისათვის, პირველი ცდაა ტრანსპორტის ეკონომიკის შედარებით სრულყოფილი სახელმძღვანელოს ქართულ ენაზე გამოცემისა. იგი ქართული ეკონომიკური ლიტერატურის კარგი შენაძენია. ნაშრომი დაწერილია ტრანსპორტის ეკონომიკის როგორც თეორიის, ისე პრაქტიკის ღრმა ცოდნის საფუძველზე.

ალ. კუჭუხიძის წიგნი „ტრანსპორტის ეკონომიკა“ 318 გვერდს შეიცავს და შედგება შესავლისა და 11 თავისაგან. ავტორი დასაწყისშივე მკითხველს აცნობს დარგობრივი ეკონომიკის, კერძოდ, ტრანსპორტის ეკონომიკის სწავლების ამოცანებს, მნიშვნელობას და სამართლიანად დასკვნის, რომ კომუნისტური საზოგადოების გამოლილი მშენებლობის ეტაპზე სულ უფრო მნიშვნელოვანი ხდება კონკრეტული ეკონომიკის სწავლება, რომ ახლა ტრანსპორტის ეკონომიკის საფუძვლიანი ცოდნა საჭიროა არა მარტო ეკონომისტებისათვის, არამედ ყველა იმათთვის, ვინც ტრანსპორტის დარგში მუშაობს და მსახურობს, ვინც თავისი საქმიანობით დაკავშირებულია სატრანსპორტო წარმოებასთან.

წიგნის პირველ თავში გაშუქებულია ტრანსპორტის როლი და ადგილი სახალხო მეურნეობაში. მეორე თავი, რომელიც დათმობილი აქვს კაპიტალისტურ ტრანსპორტს, იძლევა კაპიტალისტური ტრანსპორტის ძირითად თავისებურებათა, აგრეთვე კაპიტალიზმის დროს ტრანსპორტის განვითარების კანონზომიერებათა და რევოლუციამდელი რუსეთის ტრანსპორტის განვითარების ძირითადი ეტაპების სახასიათებლის.

ავტორს სახელმძღვანელოს მეოთხე თავში წარმოდგენილი აქვს სსრ კავშირში ერთიანის სატრანსპორტო სისტემის შექმნის ეკონომიური საფუძვლები და მათ ბაზაზე კონკრეტული მონაცემების მიხედვით დაგენილი და სათანადოდ დახასიათებული აქვს ქვეყნის ერთიან სატრანსპორტო სისტემაში ტრანსპორტის ცალკეული სახეობის როლი და ადგილი, ავტორი მკითხველს სრულ წარმოდგენას აძლევს სსრ კავშირის ერთიანი სატრანსპორტო სისტემის განვითარების ძირითად ეტაპებზე და მოკლედ ახასიათებს ჩვენი ქვეყნის ტრანსპორტის შემდგომი გაუმჯობესების ამოცანებს.

სახელმძღვანელოს მეოთხე და მეხუთე თავები დათმობილი აქვს სოციალისტური ტრანსპორტის დაგეგმვის საკითხებს. ავტორს ამ თავებში ბევრი საინტერესო მასალა მოაქვს სოციალისტური ტრანსპორტის დაგეგმვისა და ეკონომიური ტარიფების ფორმირების შესახებ. ავტორი აქ გაშუქებულია ტრანსპორტის დაგეგმვის არსებითი ნიშნები, ტრანსპორტის გეგმების შინაარსი, დაგეგმვის წესი, სატრანსპორტო საწარმოთა ტექნიკურ-საწარმოო-საფინანსო გეგმა: ავტორი მოკლედ, მაგრამ გასაგებად აცნობს მკითხველებს სამეურნეო რეფორმის არსს, რომელიც წარმატებით ხორციელდება ტრანსპორტზე, აშუქებს დაგეგმვისა და ეკონომიური სტიმულირების ახალი სისტემა ტრანსპორტზე. ცალკე თავად არის მოცემული და სხვა თავებში განხილული ძირითადი საკითხებისაგან მოწყვეტილად წარმოგვიდგება. ჩვენი აზრით, აჯობებდა სამეურნეო რეფორმის საკითხები ავტორს სოციალისტური ტრანსპორტის დაგეგმვისა და ეკონომიური სტიმულირების საკითხებს. ამას ექიმის დიპლომი მოჰყვა. ეს უკვე მომავალი ცხოვრების საგზური იყო.

სოფლად მუშაობა თვითონ ისურვა. აქ საჭირო კაცად თვლიდა თავს. არც ოთხი წელიწადი ისმოდა ომის ქუხილი, ოთხი წელიწადი კენესოდნენ დაჭრილები და მათი სიცოცხლის გადასარჩენად იბრძოდა ჰოსპიტლის მთავარი ექიმი. ასე განუწყვეტელ შრომასა და სულიერ ტკივილში განვლო მძიმე წლებმა. ექიმის მაღალ შეხედულებაზე ფიქრობს, განცდების კვალი დარჩა. ხოლო როცა ავად მოსაგონარ ომს ბერლინში სასაკვდილო ლახვარი ჩასცეს, ზ. ზამბახიძე კვლავ მშვიდობიანი ცხოვრების ფერხულში ჩაება. 1950 წელს იგი თბილისის პირველი ტუბერკულოზური დისპანსერის მთავარ ექიმად ინიშნება.

ბორჯომის ქუჩა მწვანეა და მყუდრო. დისპანსერის პალატებში კი ბევრი მზე და ჰაერია. იქ აქვთ კარგად აღჭურვილი კლინიკური ლაბორატორია და რენტგენო-დიაგნოსტიკური კაბინეტები, ხოლო დისპანსერში ბევრი ავადმყოფია. თვითეულს თავისებური ხასიათი, სატკივარი და დარდი აქვს, მაგრამ ექიმის ყურადღებით ყველა ერთნაირად ისმენს, ყველა ერთნაირად ეპყრობა.

ექვსი წლის მუშაობის შემდეგ ზ. ზამბახიძე მე-2 ტუბდისპანსერში მიიწვიეს. ძალაგამოლეულმა და თავსარდაცემულმა დისპანსერის მთავარ ექიმს — ზაჭარია ირაკლის-ძე ზამბახიძეს დახმარება ეთხოვე. ერთი შეხედვით თითქოს მკაცრმა, მაგრამ უსაზღვროდ კეთილმა ადამიანმა შეძლო, ჩეი ეჭვების გაფანტვა და მოსვლის პირველი წუთებიდან, ვიდრე გავეწურებოდი, იგი ყოველ ღონეს ხმარობდა ჩემი მალე და სრული გამოჯანმრთელებისათვის. ასეთი გულისხმიერი დამოკიდებულების წყალობით მე ფეხზე წამოვდექი და ამჟამად თავს კარგად ვგრძნობ.

პირადად ჩემგან და მთელი ჩემი ოჯახისაგან უღრმესი მადლობა ძვირფას ექიმს. ვუსურვებ მას დიდხანს სიცოცხლეს და შრომაში წარმატებას“.

ექიმისათვის არაფერია ისე სასიქადულო, ვიდრე ადამიანთა ნდობა და სიყვარული. ეს დიდებულებაა და მაღალი ინტელექტის ადამიანი თავისი უანგარო შრომისათვის, საშართლიანობისა და დიდი ადამიანური გულისათვის გულწრფელად უყვართ და აფასებენ თანამშრომლები, მეგობრები და ყველა ისინი, ვისაც საქმიანი ურთიერთობა აქვს მასთან. ამიტომაც მოიპოვა მან მაღალი ავტორიტეტი, მთავრობისა და ხალხის ნდობა.

რესპუბლიკის დამსახურებულ ექიმს ზაჭარია ზამბახიძეს მიღებული აქვს საპატიო ნიშნის ორდენი, მედლები, ჯანდაცვის ფრიადოსნის ნიშანი, საპატიო სიგელი და მინიშნებული აქვს პირველი კატეგორიის ექიმის წოდება. ყველაფერი ეს მოპოვებულია დიდი ცოდნით, შრომით და საქმის სიყვარულით.

დღეგრძელობა ვუსურვოთ ადამიანთა ჯანმრთელობის ამ კეთილშობილ გუშაგს.

ᲚᲐᲛᲐᲠᲐ ᲒᲒᲐᲖᲐᲕᲐ-ᲡᲐᲜᲐᲫᲔ.

ᲙᲐᲤᲘᲐᲡᲑᲐ

— რა კარგად თქვა, — ჩაიბუბუნა გოგლამ. — ამას წინათ წვეულებაზე ერთმა ქალწულმა მომტაცა თვალი. შოლტივით გოგო იყო, წელწინა, პირვარდი, შაქარტუჩა. ჰეი, ჰეი, ხიჭაბუკვე! სიტყვა მოვითხოვე, სუფრის ვარდს ექსპრომტად ლექსი უნდა ვუძღვნა-მეთქი.

თანამოსუფრენი გატკრენილი მიხმენდნენ. ხიყვარულით აღგზნებული ჩემი სული პოეზიის გავარვარებულ თონეში იწვოდა. ადრესატი კი, ვითომდა არაფერიაო, მეგობარ ქალებთან წინდებზე ებაასებოდა. ბოლოს ყელში მომაწვა და მივახალე, რას ბჯავს ეს, მე სიყვარულისა და სილამაზის ღმერთებს ვემღერი, შენ კი ამ დროს წინდებზე საუბრობ. იცი თუ არა, არც ერთ ღმერთქალს წინდა არა სცმია-მეთქი.

ქალიშვილმა შედიდურად გადმომხედა, მართალს ბრძანებთ, ბატონო, მაგრამ ალბათ ისიც მოგეხსენებათ, რომ ზოგჯერ ცუდ ლექსს კარგი ქალის წინდა სჯობსო!

— არც ვამტყუნებ! — თქვა სიმონმა. — ჩვენს დროში ისეთი სუბტი, ნაყარწუყარი პოეტები იბეჭდება, რომ ღამის მკითხველს ლექსი შეეჯავრო. სიჩაბუკე ადამიანს აძლევს პოეტურ ამბიციას. ხშირად ხდება, ახალგაზრდა კაცი ერთ-ორ ლექსს დაწერს თუ არა, უმალ გაუნძღებიან ძმაბიჭები, ქომაგნი, გამდიდებელნი, ხოტბის შემსხმელნი. გავლენის ახალგაზრდობა, ჩაჭრება ჭაობიერი ატმოსფერა, დაცხრება ვნებები, მაგრამ არ ცხრება სურვილი ლექსის ახალგაზრდობა, ჩაჭრება ჭაობიერი ატმოსფერა, დაცხრება ვნებები, მაგრამ არ ცხრება სურვილი ლექსის სახელის მოხვეჭისა, განდიდებისა. რაკიღა ღმერთს მათთვის არც ნიჭი მიუცია, არც რაიმე აქვთ სათქმელი, სწერენ მდარე, ბუნდოვან, გაუგებარ ლექსებს. ქომაგი კრიტიკოსები კი ისევ გუნდრუკს უკიდებენ, ანუგეშებენ, მკითხველის ინტელექტუალი დონე ამაღლდება, მერე გახდება თქვენი ნამღერალი ხელიხელისგაგრძანებით. ის კი ავიწყდებათ, რომ ლექსი უწინარეს ყოვლისა თანაბედროვეთათვის უნდა იყოს ნაოლი, გასაგები, ემოციური, ხიამოვნების მომნიჭებელი...

ჩვენს წინ ღამაზი ხეობა გადაშლილა. შეკვითლებულ ჭალებში ცელქი ტანა მოჩხრიალებდა. მდინარის გაიმას ფერდობზე შეფენილ ზვრებში ორსართულიან სახლებს სოკოებივით ამოეყოთ თავი. აცელქებულ ნიავს მწიფე ხილისა და ყურძნის სურნელი მოეჭრილა. ბაღ-ვენახებში ყიჟინა იდგა: ვინ ყურძენს კრეფდა, ვინ ხილს ბერტყავდა.

გზისპირას ლაშაზ, ორსართულიან ოდასთან გაეჩერებით.

მანქანიდან გადმოსვლაც ვერ მოვახერხეთ, რომ ეზოდან მასპინძელი გამოგვეგება.

შუახნის კაცი იყო, დიდებოხარა, გრდემლგადებული, ისეთივე ღია და ლმერთი, რომელიც ოჯახის ნადიმებზე ხშირად ხდება ხოლმე.

— მაშ, მარანში, ქეთევრის თავზე! — შესძახა გოგლამ, მასპინძელმა წინ წაიმძღვარა და სიმონს წასჩურჩულა, ტყეეობაში გარო, ცოტა უნდა დავეუცხოთო, თორემ ეს ისეთი ვეფხაკი ჩანს, ამაღამ არ გაგვიშვებს და სუფრასთან გაგვათენებსთქო.

ჰუპერტი მხრებს იჩეჩდა, სადღა არ ვყოფილვარ, რაღა არ წამიკითხავს, ქართველთა სტუმართმოყვარეობის ამბავიც კარგად ვიცი, მაგრამ ეს კი პირველად გავიგე, რომ მგზავრებს ატყვევებდნენ და ისე უმასპინძლდებოდნენო.

მარანში ყურძენს წურავდნენ. ხაწნახელიდან ანკარა წყარო მოჩუხჩუხებდა.

ჰუპერტმა ტკბილით პირი დაიბანა, ღვინოს ესა სჯობს. მე სხვას არაფერს დავლევო.

— ერიკა, ღვინოს სხვა ეშხი აქვს! ტკბილით ერთმანეთსაც ვერ ვაღლეწრებულებთ. ოჰ, ოჰ, რა ხასიამონოა, ღვინის ჭიხის ჭინჭისმშლელი სურნელება ამოვარდა! — ბუბუნებდა გოგლა და ახალმოხეიცი ქვევრიდან ამოხაპულ ღვინოს ჭაშნკას უხინჯავდა.

მასპინძელს ჭერი დაეუღლებინა, გამოვიშიერდომეთ და გზას გავუდექით. მანქანა ოღრონოღრო გზაზე ხტუნვით მიდიოდა მშვიდი ღამე იყო. ხიფრიფანა ღრუბლებში მავალი მთვარე ვერცხლისფერ სხივებს დაკლაკნილ მდინარეში ბანაობდა. მძღოლმა გვერდით მჯდომ ჰუპერტს თავი ნაუქნიდრა, ახალჩამინებულივით მშვიდად ხვრინავდა.

გოგლას ფანჯარა გამოეღო, დაკაპწებულ ხელს გარეთ ჰყოფდა, თან უნეხა, სეედისმომგვრელ ბანზე ღიღინებდა:

„შენ ხილამაზის აქით ბნელდება,
დაიხურება ციხესის კარედი.
შენ მოგაყარეს მაჯა ბელტებად,
მკერდზე ვარდსაც რომ არ იყარებდნ!

— მუხიკად ჩემია, ხომ მოგწონთ?! — ღიღინი რომ დაამთავრა, თქვა გოგლამ.

— კარგია, — მიუგო ხიმონმა და ტკბა ხნის მერე დაუბაგა. — ასეც უნდა, ძველი ბერძენი პოეტები ლექსს რომ თხზავდნენ, თან ხასიმღერო ბანგსაც ქმნიდნენ.

მთები უკან მოვიტოვეთ. გამოვედით ველზე.

ხელმარჯვნივ უზარმაზარი ლანდშაფტი აღიპირთა გორის ციხე, მთვარის შუქზე თეთრად ქათქათებდნენ მისი ჯაღარა ქონგურები. არასოდეს ასე მხრეგამეფილი და ცაში ატყორცნილი არ მწვენებია იგი.

ვინ იცის, იქნებ ჩემს თანამგზავრებსაც ასეთივე ბუმბერაზად წარმოუდგათ გორის ციხე? იქნებ ესეც იყო მიზეზი, რომ გოგლამ დიდი სიამაყის გრძნობით წარმოთქვა ეს ხეტრიქონები:

„ვინა ხთქვა, თითქოს პატარა ეყოს
ჩემი ხამშობლო, დიდებაის ღირხი.
ქართლში ვინ ჰპოვა პატარა ციხე,
ვინ მოიგონა ხიმცირე მისი?

ხიმონმა მაშინვე უპასუხა:

„ჭურღანებიდან გნოლი აფრინდა,
ყაბარდოს ველი გადაიარა,
იხევ აღხდექით
მუხრანის ბოლოს
ჩასაფრებული ვხინჯავ ათასებს...“

მერე ისევ გოგლამ თქვა:

მერცხლები, სწრაფი, მერცხლები
მკვირცხლი
ბაერში გაწლილ მკრატლებს
მგვანან,
მერცხლების ფრთები,
მკვირცხლი და ოღრო
ჭართლის ბალებში იხმენენ
ნანას.

ხიმონმა არც ამჯერად დაყოვნა პასუხი:

„შენ ლიაზვის კლდეზე დგებოდა,
ძველი მოსახხამთ, —
ოლე,
ოლე,
მარტოხეო
დღისითა და ღამით,
შენგნდაწევე გამომწვარო
მარტოობის ხხამთ.

ვიდაცისაგან გამიოხონია, პოეტი ლექსით უნდა იყოს გაბრუებული. მე კი დავუმატებდი, ლექსი მკითხველსაც უნდა აბრუებდეს და ათრობდეს. ვუსმენდი ჩვენი დროის ორი დიდი პოეტის კაფიაობას და გულს მიჩქროლებდა, მაბრუებდა მათი გულწრფელი, ნაზი, ფაქიზი, სიყვარულით და ვნებით სავსე სტრიქონები...

მას შემდეგ თხუთმეტმა წელმა განვლო.

აღარც გოგლაა ცოცხალი, აღარც ხიმონი, მაგრამ ახლაც ცხადლივ მესმის მათი სულშიჩაწვდომი, ჩრდნილით სავსე, იმედის მომცემი ხმა, და ერთხელ კიდევ ვრწმუნდები, რომ პოეტები არ კვდებიან. ისინი ცოცხლობენ ხალხის გულში, ცოცხლობენ მათივე მკერდიდან ამოხეთქილ სტრიქონებში.

ᲒᲐᲜᲐ ᲣᲠᲯᲣᲛᲔᲚᲐᲨᲕᲘᲚᲘ.

ᲛᲬᲔᲠᲐᲚᲡ ᲕᲐᲜᲐ ᲣᲠᲯᲣᲛᲔᲚᲐᲨᲕᲘᲚᲡ, ᲠᲝᲛᲔᲚᲡᲐᲪ ᲐᲛ ᲓᲦᲔᲔᲑᲨᲘ ᲓᲐᲑᲐᲓᲔᲑᲘᲡ 50 ᲬᲚᲘᲡ ᲘᲣᲑᲘᲚᲔᲡᲘ ᲨᲔᲔᲡᲠᲣᲚᲓᲐ, ᲙᲐᲠᲒᲐᲓ ᲘᲪᲜᲝᲑᲡ ᲥᲐᲠᲗᲣᲚᲘ ᲛᲬᲔᲠᲐᲚᲘ.

ვ. ᲣᲠᲯᲣᲛᲔᲚᲐᲨᲕᲘᲚᲘᲡ ᲛᲝᲗᲮᲠᲝᲑᲔᲑᲘᲡᲐ ᲓᲐ ᲠᲝᲛᲐᲜᲔᲑᲨᲘ ᲐᲡᲐᲮᲣᲚᲘᲡ ᲩᲕᲔᲜᲘ ᲗᲐᲜᲐᲛᲔᲓᲠᲝᲕᲔ ᲪᲮᲝᲕᲠᲔᲑᲐᲡ, ᲥᲕᲔᲛᲝᲗ ᲕᲐᲥᲕᲔᲧᲜᲔᲑᲗ ᲛᲬᲔᲠᲚᲘᲡ ᲔᲠᲗ-ᲔᲠᲗ ᲐᲮᲐᲚ ᲓᲝᲙᲣᲛᲔᲜᲢᲣᲠ ᲛᲝᲗᲮᲠᲝᲑᲐᲡ.

ტრანსპორტის ეკონომიკა

სახეთაროლი და ადგილი. ავტორი მკითხველს სრულ წარმოდგენას აძლევს სსრ კავშირის ერთიანი სატრანსპორტო სისტემის განვითარების ძირითად ეტაპებზე და მოკლედ ახასიათებს ჩვენი ქვეყნის ტრანსპორტის შემდგომი გაუმჯობესების ამოცანებს.

სახელმძღვანელოს მეოთხე და მეხუთე თავები დათმობილი აქვს სოციალისტური ტრანსპორტის დაგეგმვის საკითხებს. ავტორს ამ თავებში ბევრი საინტერესო მასალა მოაქვს სოციალისტური ტრანსპორტის დაგეგმვისა და ეკონომიური სტიმულირების ახალი სისტემა ტრანსპორტზე. ცალკე თავად არის მოცემული და სხვა თავებში განხილული ძირითადი საკითხებისაგან მოწყვეტილად წარმოგვიდგება. ჩვენი აზრით, აჯობებდა სამეურნეო რეფორმის საკითხები ავტორს სოციალისტური ტრანსპორტის დაგეგმვისა და ეკონომიური სტიმულირების საკითხებს. ამას ექიმის დიპლომი მოჰყვა. ეს უკვე მომავალი ცხოვრების საგზური იყო.

სოფლად მუშაობა თვითონ ისურვა. აქ საჭირო კაცად თვლიდა თავს. არც ოთხი წელიწადი ისმოდა ომის ქუხილი, ოთხი წელიწადი კენესოდნენ დაჭრილები და მათი სიცოცხლის გადასარჩენად იბრძოდა ჰოსპიტლის მთავარი ექიმი. ასე განუწყვეტელ შრომასა და სულიერ ტკივილში განვლო მძიმე წლებმა. ექიმის მაღალ შეხედულებაზე ფიქრობს, განცდების კვალი დარჩა. ხოლო როცა ავად მოსაგონარ ომს ბერლინში სასაკვდილო ლახვარი ჩასცეს, ზ. ზამბახიძე კვლავ მშვიდობიანი ცხოვრების ფერხულში ჩაება. 1950 წელს იგი თბილისის პირველი ტუბერკულოზური დისპანსერის მთავარ ექიმად ინიშნება.

ბორჯომის ქუჩა მწვანეა და მყუდრო. დისპანსერის პალატებში კი ბევრი მზე და ჰაერია. იქ აქვთ კარგად აღჭურვილი კლინიკური ლაბორატორია და რენტგენო-დიაგნოსტიკური კაბინეტები, ხოლო დისპანსერში ბევრი ავადმყოფია. თვითეულს თავისებური ხასიათი, სატკივარი და დარდი აქვს, მაგრამ ექიმის ყურადღებით ყველა ერთნაირად ისმენს, ყველა ერთნაირად ეპყრობა.

ექვსი წლის მუშაობის შემდეგ ზ. ზამბახიძე მე-2 ტუბდისპანსერში მიიწვიეს. ძალაგამოლეულმა და თავსარდაცემულმა დისპანსერის მთავარ ექიმს — ზაჭარია ირაკლის-ძე ზამბახიძეს დახმარება ეთხოვე. ერთი შეხედვით თითქოს მკაცრმა, მაგრამ უსაზღვროდ კეთილმა ადამიანმა შეძლო, ჩეი ეჭვების გაფანტვა და მოსვლის პირველი წუთებიდან, ვიდრე გავეწურებოდი, იგი ყოველ ღონეს ხმარობდა ჩემი მალე და სრული გამოჯანმრთელებისათვის. ასეთი გულისხმიერი დამოკიდებულების წყალობით მე ფეხზე წამოვდექი და ამჟამად თავს კარგად ვგრძნობ.

პირადად ჩემგან და მთელი ჩემი ოჯახისაგან უღრმესი მადლობა ძვირფას ექიმს. ვუსურვებ მას დიდხანს სიცოცხლეს და შრომაში წარმატებას“.

ექიმისათვის არაფერია ისე სასიქადულო, ვიდრე ადამიანთა ნდობა და სიყვარული. ეს დიდებულებაა და მაღალი ინტელექტის ადამიანი თავისი უანგარო შრომისათვის, საშართლიანობისა და დიდი ადამიანური გულისათვის გულწრფელად უყვართ და აფასებენ თანამშრომლები, მეგობრები და ყველა ისინი, ვისაც საქმიანი ურთიერთობა აქვს მასთან. ამიტომაც მოიპოვა მან მაღალი ავტორიტეტი, მთავრობისა და ხალხის ნდობა.

რესპუბლიკის დამსახურებულ ექიმს ზაჭარია ზამბახიძეს მიღებული აქვს საპატიო ნიშნის ორდენი, მედლები, ჯანდაცვის ფრიადოსნის ნიშანი, საპატიო სიგელი და მინიშნებული აქვს პირველი კატეგორიის ექიმის წოდება. ყველაფერი ეს მოპოვებულია დიდი ცოდნით, შრომით და საქმის სიყვარულით.

დღეგრძელობა ვუსურვოთ ადამიანთა ჯანმრთელობის ამ კეთილშობილ გუშაგს.

ᲚᲐᲛᲐᲠᲐ ᲒᲒᲐᲖᲐᲕᲐ-ᲡᲐᲜᲐᲫᲔ.

ᲙᲐᲤᲘᲐᲡᲑᲐ

— რა კარგად თქვა, — ჩაიბუბუნა გოგლამ. — ამას წინათ წვეულებაზე ერთმა ქალწულმა მომტაცა თვალი. შოლტივით გოგო იყო, წელწინა, პირვარდი, შაქარტუჩა. ჰეი, ჰეი, ხიჭაბუკვე! სიტყვა მოვითხოვე, სუფრის ვარდს ექსპრომტად ლექსი უნდა ვუძღვნა-მეთქი.

თანამოსუფრენი გატკრენილი მიხმენდნენ. ხიყვარულით აღგზნებული ჩემი სული პოეზიის გავარვარებულ თონეში იწვოდა. ადრესატი კი, ვითომდა არაფერიაო, მეგობარ ქალებთან წინდებზე ებაასებოდა. ბოლოს ყელში მომაწვა და მივახალე, რას ბჯავს ეს, მე სიყვარულისა და სილამაზის ღმერთებს ვემღერი, შენ კი ამ დროს წინდებზე საუბრობ. იცი თუ არა, არც ერთ ღმერთქალს წინდა არა სცმია-მეთქი.

ქალიშვილმა შედიდურად გადმომხედა, მართალს ბრძანებთ, ბატონო, მაგრამ ალბათ ისიც მოგეხსენებათ, რომ ზოგჯერ ცუდ ლექსს კარგი ქალის წინდა სჯობსო!

— არც ვამტყუნებ! — თქვა სიმონმა. — ჩვენს დროში ისეთი სუბტი, ნაყარწუყარი პოეტები იბეჭდება, რომ ღამის მკითხველს ლექსი შეეჯავრო. სიჩაბუკე ადამიანს აძლევს პოეტურ ამბიციას. ხშირად ხდება, ახალგაზრდა კაცი ერთ-ორ ლექსს დაწერს თუ არა, უმალ გაუნძღებიან ძმაბიჭები, ქომაგნი, გამდიდებელნი, ხოტბის შემსხმელნი. გავლენის ახალგაზრდობა, ჩაჭრება ჭაობიერი ატმოსფერა, დაცხრება ვნებები, მაგრამ არ ცხრება სურვილი ლექსის სახელის მოხვეჭისა, განდიდებისა. რაკიღა ღმერთს მათთვის არც ნიჭი მიუცია, არც რაიმე აქვთ სათქმელი, სწერენ მდარე, ბუნდოვან, გაუგებარ ლექსებს. ქომაგი კრიტიკოსები კი ისევ გუნდრუკს უკიდებენ, ანუგეშებენ, მკითხველის ინტელექტუალი დონე ამაღლდება, მერე გახდება თქვენი ნამღერალი ხელიხელისგაგრძანებით. ის კი ავიწყდებათ, რომ ლექსი უწინარეს ყოვლისა თანაბედროვეთათვის უნდა იყოს ნაოლი, გასაგები, ემოციური, ხიამოვნების მომნიჭებელი...

ჩვენს წინ ღამაზი ხეობა გადაშლილა. შეკვითლებულ ჭალებში ცელქი ტანა მოჩხრიალებდა. მდინარის გაიმას ფერდობზე შეფენილ ზვრებში ორსართულიან სახლებს სოკოებივით ამოეყოთ თავი. აცელქებულ ნიავს მწიფე ხილისა და ყურძნის სურნელი მოჭრილა. ბაღ-ვენახებში ყიჟინა იდგა: ვინ ყურძენს კრეფდა, ვინ ხილს ბერტყავდა.

გზისპირას ლაშაზ, ორსართულიან ოდასთან გაეჩერებით.

მანქანიდან გადმოსვლაც ვერ მოვახერხეთ, რომ ეზოდან მასპინძელი გამოგვეგება.

შუახნის კაცი იყო, დიდებოხარა, გრდემლგადებული, ისეთივე ღია და

მაგრამ ექიმის ყურადღებით ყველა ერთნაირად ისმენს, ყველა ერთნაირად ეპყრობა.

ექვსი წლის მუშაობის შემდეგ ზ. ზამბახიძე მე-2 ტუბდისპანსერში მიიწვიეს. ძალაგამოლეულმა და თავსარდაცემულმა დისპანსერის მთავარ ექიმს — ზაჭარია ირაკლის-ძე ზამბახიძეს დახმარება ეთხოვე. ერთი შეხედვით თითქოს მკაცრმა, მაგრამ უსაზღვროდ კეთილმა ადამიანმა შეძლო, ჩეი ეჭვების გაფანტვა და მოსვლის პირველი წუთებიდან, ვიდრე გავეწურებოდი, იგი ყოველ ღონეს ხმარობდა ჩემი მალე და სრული გამოჯანმრთელებისათვის. ასეთი გულისხმიერი დამოკიდებულების წყალობით მე ფეხზე წამოვდექი და ამჟამად თავს კარგად ვგრძნობ.

პირადად ჩემგან და მთელი ჩემი ოჯახისაგან უღრმესი მადლობა ძვირფას ექიმს. ვუსურვებ მას დიდხანს სიცოცხლეს და შრომაში წარმატებას“.

ექიმისათვის არაფერია ისე სასიქადულო, ვიდრე ადამიანთა ნდობა და სიყვარული. ეს დიდებულებაა და მაღალი ინტელექტის ადამიანი თავისი უანგარო შრომისათვის, საშართლიანობისა და დიდი ადამიანური გულისათვის გულწრფელად უყვართ და აფასებენ თანამშრომლები, მეგობრები და ყველა ისინი, ვისაც საქმიანი ურთიერთობა აქვს მასთან. ამიტომაც მოიპოვა მან მაღალი ავტორიტეტი, მთავრობისა და ხალხის ნდობა.

რესპუბლიკის დამსახურებულ ექიმს ზაჭარია ზამბახიძეს მიღებული აქვს საპატიო ნიშნის ორდენი, მედლები, ჯანდაცვის ფრიადოსნის ნიშანი, საპატიო სიგელი და მინიშნებული აქვს პირველი კატეგორიის ექიმის წოდება. ყველაფერი ეს მოპოვებულია დიდი ცოდნით, შრომით და საქმის სიყვარულით.

დღეგრძელობა ვუსურვოთ ადამიანთა ჯანმრთელობის ამ კეთილშობილ გუშაგს.

ᲚᲐᲛᲐᲠᲐ ᲒᲒᲐᲖᲐᲕᲐ-ᲡᲐᲜᲐᲫᲔ.

ᲙᲐᲤᲘᲐᲡᲑᲐ

— რა კარგად თქვა, — ჩაიბუბუნა გოგლამ. — ამას წინათ წვეულებაზე ერთმა ქალწულმა მომტაცა თვალი. შოლტივით გოგო იყო, წელწინა, პირვარდი, შაქარტუჩა. ჰეი, ჰეი, ხიჭაბუკვე! სიტყვა მოვითხოვე, სუფრის ვარდს ექსპრომტად ლექსი უნდა ვუძღვნა-მეთქი.

თანამოსუფრენი გატკრენილი მიხმენდნენ. ხიყვარულით აღგზნებული ჩემი სული პოეზიის გავარვარებულ თონეში იწვოდა. ადრესატი კი, ვითომდა არაფერიაო, მეგობარ ქალებთან წინდებზე ებაასებოდა. ბოლოს ყელში მომაწვა და მივახალე, რას ბჯავს ეს, მე სიყვარულისა და სილამაზის ღმერთებს ვემღერი, შენ კი ამ დროს წინდებზე საუბრობ. იცი თუ არა, არც ერთ ღმერთქალს წინდა არა სცმია-მეთქი.

ქალიშვილმა შედიდურად გადმომხედა, მართალს ბრძანებთ, ბატონო, მაგრამ ალბათ ისიც მოგეხსენებათ, რომ ზოგჯერ ცუდ ლექსს კარგი ქალის წინდა სჯობსო!

— არც ვამტყუნებ! — თქვა სიმონმა. — ჩვენს დროში ისეთი სუბტი, ნაყარწუყარი პოეტები იბეჭდება, რომ ღამის მკითხველს ლექსი შეეჯავრო. სიჩაბუკე ადამიანს აძლევს პოეტურ ამბიციას. ხშირად ხდება, ახალგაზრდა კაცი ერთ-ორ ლექსს დაწერს თუ არა, უმალ გაუნძღებიან ძმაბიჭები, ქომაგნი, გამდიდებელნი, ხოტბის შემსხმელნი. გავლენის ახალგაზრდობა, ჩაჭრება ჭაობიერი ატმოსფერა, დაცხრება ვნებები, მაგრამ არ ცხრება სურვილი ლექსის სახელის მოხვეჭისა, განდიდებისა. რაკიღა ღმერთს მათთვის არც ნიჭი მიუცია, არც რაიმე აქვთ სათქმელი, სწერენ მდარე, ბუნდოვან, გაუგებარ ლექსებს. ქომაგი კრიტიკოსები კი ისევ გუნდრუკს უკიდებენ, ანუგეშებენ, მკითხველის ინტელექტუალი დონე ამაღლდება, მერე გახდება თქვენი ნამღერალი ხელიხელისგაგრძანებით. ის კი ავიწყდებათ, რომ ლექსი უწინარეს ყოვლისა თანაბედროვეთათვის უნდა იყოს ნაოლი, გასაგები, ემოციური, ხიამოვნების მომნიჭებელი...

ჩვენს წინ ღამაზი ხეობა გადაშლილა. შეკვითლებულ ჭალებში ცელქი ტანა მოჩხრიალებდა. მდინარის გაიმას ფერდობზე შეფენილ ზვრებში ორსართულიან სახლებს სოკოებივით ამოეყოთ თავი. აცელქებულ ნიავს მწიფე ხილისა და ყურძნის სურნელი მოჭრილა. ბაღ-ვენახებში ყიჟინა იდგა: ვინ ყურძენს კრეფდა, ვინ ხილს ბერტყავდა.

გზისპირას ლაშაზ, ორსართულიან ოდასთან გაეჩერებით.

მანქანიდან გადმოსვლაც ვერ მოვახერხეთ, რომ ეზოდან მასპინძელი გამოგვეგება.

შუახნის კაცი იყო, დიდებოხარა, გრდემლგადებული, ისეთივე ღია და

„ᲡᲐᲥᲐᲠᲗᲕᲔᲚᲝᲡ ᲡᲝᲤᲚᲘᲡ ᲛᲔᲣᲠᲜᲔᲝᲑᲐ“ № 8

ᲒᲐᲛᲝᲕᲔᲓᲐ ყოველთვიურ სამეცნიერო-პოპულარულ ჟურნალ „საქართველოს სოფლის მეურნეობის“ მორიგი, მერვე ნომერი.

ჟურნალში დაბეჭდილია სტატიები და წერილები: მოწინავე — ახალი ზღუდეებისაკენ; მიჩაიეთა დიდი გამარჯვება; რ. ბზიშვილი — საკოლმეურნეო-სამოშორისო გაერთიანების მუშაობის შესახებ; მ. დალაქიშვილი, გ. ცაგურიშვილი — მწვანე კონვეი

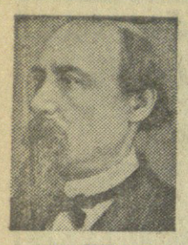

ნ. ა. ნეკრასოვის იუბილე

1971 წელს სრულდება დიდი რუსი პოეტის ნ. ა. ნეკრასოვის დაბადების 150 წლისთავი. ამის გამო შეიქმნა სრულიად საკავშირო საიუბილეო კომიტეტი ა. ა. სურკოვის თავმჯდომარეობით. კომიტეტის თავმჯდომარის მოადგილეები არიან ა. ტ. ტვარდოვსკი, მ. ბ. ხრაპჩენკო, ხ. ხ. ნაროჭნიცკოვი.

კომიტეტის შემადგენლობაში შევიდნენ: გ. გ. აბაშიძე, ა. მ. აბრამოვი, ი. ლ. ანდრონიკოვი, ი. ი. არტობოლევსკი, ვ. გ. ათანასიევი, ნ. პ. ბაჟანი, ვ. გ. ბაზანოვი, ა. ა. ბელიაევი, ვ. ნ. განიჩევი, რ. გ. გამზატოვი, ხ. ა. გერასიმოვი, ნ. მ. გრიბაჩოვი, ა. ი. დანილოვი, მ. ა. დუდინი, გ. გ. ემინი, ხ. ვ. ვიკულოვი, ე. მ. ვინოკუროვი, ჰ. ჯ. ვორონკოვი, გ. ა. ისაევი, მ. ვ. ისაკოვსკი, ჯ. ნ. იაშენი, ზ. მ. კრუგლოვი, დ. ნ. კუშნერევი, ნ. ა. კუზნეცოვი, ნ. ვ. ლესიუჩევსკი, ვ. კ. ლუკსი, ა. პ. ლუპანი, ფ. ი. ლომჩენკოვი, გ. მ. მარტიროსიანი, ი. მ. მარცინკია-ვიჩიუსი, ხ. ვ. მიხალკოვი, ნ. კ. ნეკრასოვი, ტ. ნ. ნიკოლაევა, ხ. ხ. ორლოვი, ე. ი. ოსეტროვი, ლ. ი. ოშანინი, ბ. ნ. პასტუხოვი, ვ. ფ. პბენოვი, კ. ფ. პისკუნოვი, კ. ი. პოზდნიაევი, ნ. ა. პონომარიოვი, ნ. ვ. პტპპოვა, ა. ი. პუზიკოვი, ა. ა. რაპოხინი, რ. რასულ-რზა, ა. ვ. რომანოვი, ბ. ა. რუჩიოვი, ნ. ტ. სიზოვი, ა. ი. სმირდოვი, ი. ი. სმუული, ბ. ვ. სოფრონოვი, ო. ო. სულეიმანოვი, ბ. ლ. სურკოვი, მაჭისმ ტანკი, ა. ფ. ტარასოვი, ნ. ს. ტიხონოვი, ალი ტოკომბაევი, ლ. ნ. ტოლუნოვი, ვ. თ. ტოროპოვი, მ. ტურსუნ-ზადე, მუსტაი ქარიმი, ბ. მ. ქურბაბაევი, ნ. ნ. უშაკოვი, ჯ. დ. ფედოროვი, ე. ა. ფურცევა, ჯ. შ. ჯულიევი, ა. პ. შაპოშნიკოვა, ა. ბ. ნაკოვსკი, მ. ი. ცარითოვი, ტ. ნ. ხრენიკოვი. (საჯდესი).

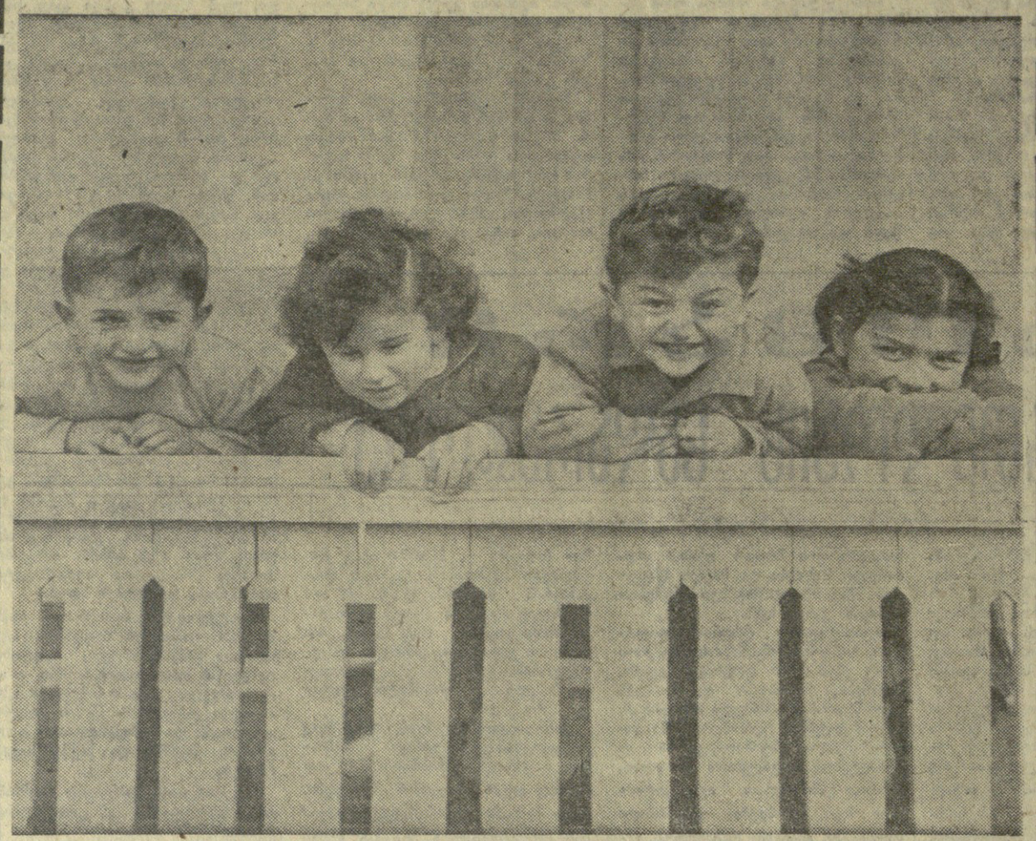

ბედნიერი ბავშვობა — ასე უწოდა ამ სურათს ფოტომოყვარულმა ვ. ჯაყელმა. მართლაც რაოდენ დიდი სიხარული აღბეჭდილა სახეზე ამ პატარებს, რომლებიც ბებიებს გამოპპარვიან და თვალებგაბრწყინებულნი იყურებიან აივნიდან.

სოფლის მეურნეობის მეცნიერებათა აკადემიის არჩევნები

12 აგვისტოს გაიმართა საბჭოთა კავშირის ვ. ი. ლენინის სახელობის სოფლის მეურნეობის მეცნიერებათა აკადემიის საერთო კრება, რომელმაც აირჩია აკადემიის წევრები და წევრ-კორესპონდენტები.

საბჭოთა კავშირის ვ. ი. ლენინის სახელობის სოფლის მეურნეობის მეცნიერებათა აკადემიის ნამდვილ წევრად ჩვენი რესპუბლიკიდან არჩეულია **ი. მ. ხოხლოვა**—სოფლის მეურნეობის მექანიზაციისა და ელექტრიფიკაციის განყოფილება.

საბჭოთა კავშირის ვ. ი. ლენინის სახელობის სოფლის მეურნეობის მეცნიერებათა აკადემიის წევრ-კორესპონდენტად საქართველოდან არჩეულია **ც. ე. მირცხულავა** — ჰიდროტექნიკისა და მელიორაციის განყოფილება.

„კომუნისტის“ რეიდი

წარმოებაში ყველაფერი უნდა კრიალებდეს!

სანიმუშო სისუფთავე და წესრიგი დავამყაროთ ფაბრიკებისა და ქარხნების ეზოებში, საამქროებში

კამდენიმე წლის წინათ მთელმა რიგმა საწარმოებმა და დაწესებულებებმა წამოიწყეს პატრიოტული ინიციატივა — გადავაქციოთ თბილისი სანიმუშო სისუფთავისა და საზოგადოებრივი წესრიგის ქალაქად. ამ ბრძოლაში აქტიურად ჩაებნენ დედაქალაქის ფაბრიკა-ქარხნების კოლექტივები. შედეგმაც არ დააყოვნა. ახლა ჩვენს დედაქალაქში სისუფთავე და წესრიგი იგრძნობა. ბუნა თითქმის აღარ არის. მთელმა რიგმა მოწინავე საწარმოებმა ეზოები კეთილმოაწყეს, დასვენებისა და კულტურის პარკებს დაამსგავსეს, საამქროებში სანიმუშო სისუფთავე დაამყარეს. ეს ყველაფერი კარგი და მისასაქებელია.

სამწუხაროა, მაგრამ ფაქტია, რომ ახლა თბილისში შეინიშნება კუჭნაწოვანთა მწვავე დაავადებები. ჩვენს დედაქალაქში დაწყებულია დასუფთავების სანიტარული დღეღამეები, რომელშიც ჩასხსულია ქლორიანი წყალი. ტუალეტის შესასვლელში აწყვია რამდენიმე წყვილი კალოში, დღას სპეციალურად გამოყოფილი კაცი, მიმსვლელს აფრთხილებს გაიხადოს ფეხსაცმელი და კალოშით შევიდეს ტუალეტში. კომბინატის ეზოში, სახიარულო ბილიკების ორივე მხარეზე, მოყრილია ქლორი. საამქროებში იღებული სისუფთავეა. აქ ყველაფერი გაუკეთებიათ იმისათვის, რომ ავი სენი საწარმოს ახლოც ვერ გაეკარებინა.

იქვე, რძის კომბინატის გვერდით არის № 5 პურის ქარხანა (დირექტორი ი. ნიბლაძე), მთავარი ინჟინერი გ. ზაალიშვილი). ეზოში შესვლისთანავე ყურადღებას იპყრობს ლამაზი ყვავილნარი და ვაზის ხეივანი. ასე ლამაზად მოწყობილ და მრავალფეროვან ყვავილნარს და ვაზის ხეივანს ვერსად ნახავთ. ეზოში ყველაფერი გაწმენდილია, ნაგავი არსად ჩანს. ეზოს ასეთი სანიმუშო სახე აქვს იმიტომ, რომ ადმინისტრაციის ხელმძღვანელები ყოველდღე ამოწმებენ ეზოს მდგომარეობას, ხედავენ, რა აკლია, რა არის ზედმეტი და ა. შ.

ეზოში ორი ტუალეტია. ერთ-ერთი ტუალეტის ფანჯრებზე ფარდებია, კედლები ფაიფურის ფილებით არის მოპირკეთებული, იატაკი ცხელი წყლით ირეცხება. ტუალეტში ყოველთვის სუფთა ქალია, რომელიც ყოველ ნახევარ საათში ამოწმებს ტუალეტის სისუფთავეს. ეზოში ასეთი ტუალეტი ორია.

ეზოში ბევრი ყვავილია. ყვავილნარის ფონზე ფერადი ფაიფურის ფილებით მოპირკეთებული ორი ფონტანია. ფონტანებიდან ცივი წყალი ჩქეფს. ეზოში ბევრი სკამია, სადაც მუშებს შეუძლიათ დასვენება.

ეზოში ორი ტუალეტია. ერთ-ერთი ტუალეტის ფანჯრებზე ფარდებია, კედლები ფაიფურის ფილებით მოპირკეთებული, იატაკი ცხელი წყლით ირეცხება. ტუალეტში სისუფთავეა. ეზოში ბევრი სკამია, სადაც მუშებს შეუძლიათ დასვენება