პროლეტარებო ყველა ქვეყნისა, შეერთდით!

კომუნისტი

საქართველოს კომუნისტური პარტიის ცენტრალური კომიტეტის, საქართველოს სსრ უმაღლესი საბჭოსა და საქართველოს სსრ მინისტრთა საბჭოს ორგანო

КОМУНИСТИ — ОРГАН ЦК КП ГРУЗИИ, ВЕРХОВНОГО СОВЕТА ГРУЗИНСКОЙ ССР И СОВЕТА МИНИСТРОВ ГРУЗИНСКОЙ ССР

16 სექტემბერი ოთხშაბათი 1970 ფასი 2 კაპ.

გაზეთი გამოდის 1920 წლის 3 ივნისიდან ● № 216 (14820)

XXIV

შეთვის, ჩემო დედასამშობლოვ!

ᲨᲔᲛᲝᲓᲒᲝᲛᲐ ᲒᲕᲐᲩᲭᲐᲠᲔᲑᲡ

ᲨᲔᲛᲝᲓᲒᲝᲛᲐ ᲥᲐᲚᲐᲨᲘ ᲨᲔᲕᲘᲓᲐ. ᲡᲝᲤᲚᲘᲡ ᲛᲨᲠᲝᲛᲔᲚᲔᲑᲘ ᲡᲐᲥᲛᲘᲗ ᲨᲔᲣᲓᲒᲜᲔᲜ ᲡᲙᲙᲙ ᲪᲔᲜᲢᲠᲐᲚᲣᲠᲘ ᲙᲝᲛᲘᲢᲔᲢᲘᲡ ᲘᲕᲚᲘᲡᲘᲡ ᲞᲚᲔᲜᲣᲛᲘᲡ ᲒᲐᲓᲐᲬᲧᲕᲔᲢᲘᲚᲔᲑᲗᲐ ᲨᲔᲡᲠᲣᲚᲔᲑᲘᲡᲗᲕᲘᲡ ᲑᲠᲫᲝᲚᲘᲡ, ᲠᲔᲡᲞᲣᲑᲚᲘᲙᲘᲡ ᲗᲕᲘᲗᲝᲔᲑᲣᲚᲘ ᲠᲐᲘᲝᲜᲘ, ᲙᲝᲚᲛᲔᲣᲠᲜᲝᲑᲐ ᲓᲐ ᲮᲐᲑᲭᲝᲗᲐ ᲛᲔᲣᲠᲜᲝᲑᲐ ᲓᲘᲓᲘ ᲒᲐᲛᲝᲪᲓᲘᲡ ᲬᲘᲜᲐᲨᲔ. ᲛᲗᲔᲚᲘ ᲬᲚᲘᲡ ᲜᲐᲯᲐᲤᲡ ᲙᲐᲠᲒᲘ ᲞᲘᲠᲘ ᲣᲩᲘᲡᲜ ᲓᲐ ᲓᲠᲝᲣᲚᲐᲓ ᲣᲜᲓᲐ ᲨᲔᲡᲠᲣᲚᲓᲔᲡ ᲡᲐᲡᲝᲤᲚᲝ-ᲡᲐᲛᲔᲣᲠᲜᲝ ᲡᲐᲛᲣᲨᲐᲝᲗᲐ.

ᲛᲐᲒᲠᲐᲛ ᲛᲘᲬᲐᲗᲛᲝᲥᲛᲔᲓᲔᲑᲘᲡ ᲐᲮᲚᲐ ᲙᲘᲓᲔᲕ ᲔᲠᲗᲘ ᲒᲐᲓᲐᲣᲓᲔᲑᲔᲚᲘ, ᲛᲔᲢᲐᲓ ᲓᲘᲓᲛᲜᲘᲨᲕᲜᲔᲚᲝᲕᲐᲜᲘ ᲡᲐᲖᲠᲣᲜᲐᲕᲘ ᲐᲥᲕᲗ. ᲔᲡ ᲐᲠᲘᲡ ᲡᲐᲨᲔᲛᲝᲓᲒᲝᲛᲝ ᲗᲔᲡᲚᲕᲐᲗᲐᲕᲘᲡ ᲡᲐᲜᲘᲛᲣᲨᲝᲓ ᲛᲝᲛᲖᲐᲓᲔᲑᲐ. ᲡᲬᲝᲠᲘᲓ ᲐᲛᲗᲐᲕᲘᲗᲕᲔ ᲣᲜᲓᲐ ᲨᲔᲥᲛᲜᲐᲗ ᲧᲕᲔᲚᲐ ᲞᲘᲠᲝᲑᲐ ᲛᲝᲛᲐᲕᲐᲚᲘ ᲬᲚᲘᲡ ᲣᲮᲕᲘ ᲛᲝᲡᲐᲕᲚᲘᲡ ᲛᲙᲘᲪᲘᲐ ᲡᲐᲮᲣᲗᲘᲡᲗᲕᲘᲡ ᲩᲐᲡᲐᲣᲠᲔᲚᲐᲓ.

ᲛᲮᲕᲜᲔᲚ-ᲛᲝᲗᲔᲡᲕᲔᲚᲔᲚᲗᲐ ᲛᲘᲖᲜᲔᲑᲘ ᲜᲐᲗᲔᲚᲘᲐ. ᲙᲝᲚᲛᲔᲣᲠᲜᲔᲑᲘ, ᲡᲐᲑᲭᲝᲗᲐ ᲛᲔᲣᲠᲜᲝᲑᲘᲡ ᲛᲣᲨᲔᲑᲘ, ᲡᲝᲤᲚᲘᲡ ᲙᲝᲛᲣᲜᲘᲡᲢᲔᲑᲘ ᲒᲐᲜᲡᲐᲙᲣᲗᲠᲔᲑᲣᲚ ᲧᲣᲠᲐᲓᲦᲔᲑᲐᲡ ᲗᲣᲛᲝᲛᲑᲔᲜ ᲛᲐᲠᲪᲕᲚᲔᲣᲚᲘᲡ ᲬᲐᲠᲛᲝᲔᲑᲘᲡ ᲨᲔᲛᲓᲒᲝᲛᲘ ᲒᲐᲓᲐᲬᲧᲕᲔᲢᲘᲡ ᲙᲐᲜᲝᲜᲘᲗ ᲐᲦᲬᲔᲠᲘᲚᲘ ᲐᲠᲘᲡ. ᲓᲐᲡᲐᲗᲔᲡᲚᲐᲓ ᲑᲘᲠᲕᲐᲚᲘ ᲣᲤᲠᲝ ᲛᲔᲢᲘᲐ ᲡᲐᲭᲘᲠᲝ. ᲛᲘᲣᲮᲔᲓᲐᲕᲐᲓ ᲘᲛᲘᲡᲐ, ᲠᲝᲛ ᲗᲔᲡᲚᲕᲘᲡ ᲓᲐᲬᲧᲔᲑᲘᲡ ᲕᲐᲓᲔᲑᲘ ᲛᲝᲐᲑᲚᲝᲕᲓᲐ, ᲑᲘᲠᲒᲐᲜ ᲛᲝᲛᲖᲐᲓᲓᲔᲑᲐ. ᲛᲐᲒᲠᲐᲛ, ᲬᲐᲠᲛᲐᲢᲔᲑᲐ ᲗᲐᲕᲘᲡᲗᲘᲡ ᲣᲜᲓᲐ ᲛᲝᲕᲘᲞᲝᲕᲝᲗ. ᲡᲬᲝᲠᲘᲓ ᲐᲛᲗᲐᲕᲘᲗᲕᲔ ᲣᲜᲓᲐ ᲨᲔᲥᲛᲜᲐᲗ ᲧᲕᲔᲚᲐ ᲞᲘᲠᲝᲑᲐ ᲛᲝᲛᲐᲕᲐᲚᲘ ᲬᲚᲘᲡ ᲣᲮᲕᲘ ᲛᲝᲡᲐᲕᲚᲘᲡ ᲛᲙᲘᲪᲘᲐ ᲡᲐᲮᲣᲗᲘᲡᲗᲕᲘᲡ ᲩᲐᲡᲐᲣᲠᲔᲚᲐᲓ.

ᲐᲛ ᲐᲛᲝᲪᲐᲜᲔᲑᲘᲡ ᲨᲔᲡᲠᲣᲚᲔᲑᲘᲡᲗᲕᲘᲡ ᲡᲝᲤᲚᲘᲡ ᲛᲔᲣᲠᲜᲝᲑᲘᲡ ᲛᲨᲠᲝᲛᲔᲚᲔᲑᲡ ᲧᲕᲔᲚᲐ ᲞᲘᲠᲝᲑᲐ ᲐᲥᲕᲗ ᲨᲔᲥᲛᲜᲘᲚᲘ. ᲠᲔᲖᲔᲠᲕᲔᲑᲘ ᲐᲠᲘᲡ, ᲡᲐᲭᲘᲠᲝᲐ ᲛᲮᲝᲚᲝᲓ ᲣᲜᲐᲠᲘᲐᲜᲐᲓ, ᲡᲐᲭᲛᲘᲗ ᲘᲡᲘᲜᲘ, ᲠᲐᲗᲐ ᲣᲜᲐᲠᲘᲡ ᲖᲠᲓᲐᲨᲘ ᲒᲐᲛᲝᲕᲘᲧᲝᲗ ᲛᲘᲜᲘᲭᲔᲑᲘ. ᲛᲐᲒᲠᲐᲛ, ᲬᲐᲠᲛᲐᲢᲔᲑᲐ ᲗᲐᲕᲘᲡᲗᲘᲡ ᲣᲜᲓᲐ ᲛᲝᲕᲘᲞᲝᲕᲝᲗ ᲛᲐᲦᲐᲚᲘ ᲛᲝᲡᲐᲕᲚᲘᲐᲜᲝᲑᲘᲡ ᲖᲠᲓᲐ. ᲛᲐᲒᲠᲐᲛ ᲘᲛᲘᲡᲐ ᲓᲐᲡᲕᲐᲛᲓᲐ, ᲠᲝᲛ ᲛᲝᲡᲐᲕᲚᲘᲐᲜᲝᲑᲘᲡ ᲖᲠᲓᲐᲨᲘ ᲒᲐᲓᲐᲛᲬᲧᲕᲘᲢᲘ ᲠᲝᲚᲘ ᲓᲐᲙᲐᲠᲒᲣᲚᲘᲐ. ᲛᲐᲒᲠᲐᲛ ᲘᲛᲘᲡᲐᲪ ᲐᲠᲡᲘ ᲡᲐᲭᲘᲠᲝ ᲓᲐᲛᲘᲡᲐᲮᲣᲠᲔᲑᲐ, ᲠᲝᲛ ᲛᲝᲡᲐᲕᲚᲘᲐᲜᲝᲑᲘᲡ ᲖᲠᲓᲐᲨᲘ ᲒᲐᲓᲐᲛᲬᲧᲕᲘᲢᲘ ᲠᲝᲚᲘ ᲛᲜᲘᲨᲕᲜᲔᲚᲝᲑᲐ ᲐᲥᲕᲡ ᲙᲝᲚᲛᲔᲣᲠᲜᲝᲑᲘᲡᲗᲕᲘᲡ ᲞᲠᲝᲒᲠᲐᲛᲣᲚᲘ ᲞᲠᲘᲜᲪᲘ�პᲘᲗ ᲣᲜᲓᲐ ᲛᲘᲛᲐᲠᲗᲝᲗ ᲛᲣᲨᲐᲝᲑᲐ ᲛᲝᲛᲐᲕᲐᲚᲘ ᲬᲚᲘᲡ ᲛᲔᲪᲘᲐᲠᲘᲡ ᲛᲘᲖᲜᲘᲗ. ᲛᲐᲒᲠᲐᲛ ᲔᲡ ᲠᲝᲛᲓᲘᲐ ᲡᲐᲭᲘᲠᲝ. ᲛᲘᲣᲗᲘᲗᲔᲑᲔᲚᲘᲐ, ᲠᲝᲛ ᲛᲐᲜᲐᲛᲓᲔ ᲩᲕᲔᲜᲘ ᲞᲐᲠᲢᲘᲘᲡ ᲪᲔᲜᲢᲠᲐᲚᲣᲠᲘ ᲙᲝᲛᲘᲢᲔᲢᲘᲡ ᲘᲕᲚᲘᲡᲘᲡ ᲞᲚᲔᲜᲣᲛᲘᲡ ᲒᲐᲓᲐᲬᲧᲕᲔᲢᲘᲚᲔᲑᲔᲑᲘᲡ ᲛᲘᲮᲔᲓᲕᲘᲗ ᲛᲔᲢᲘ ᲞᲠᲝᲒᲠᲔᲡᲘ ᲐᲠᲐ ᲐᲥᲕᲗ ᲙᲝᲜᲙᲠᲔᲢᲣᲚᲘ ᲗᲐᲠᲘᲦᲘᲗ ᲓᲐᲛᲘᲡᲐᲮᲣᲠᲔᲑᲐ. ᲛᲐᲒᲠᲐᲛ ᲘᲡ ᲠᲝᲛᲓᲘᲐ ᲡᲐᲭᲘᲠᲝ. ᲛᲐᲒᲐᲚᲘᲗᲐᲓ ᲘᲛᲘᲡᲐ, ᲠᲝᲛ ᲗᲔᲡᲚᲘᲡ ᲓᲐᲬᲧᲔᲑᲘᲡ ᲕᲐᲓᲔᲑᲘ ᲛᲝᲐᲑᲚᲝᲕᲓᲐ, ᲑᲘᲠᲒᲐᲜ ᲛᲝᲛᲖᲐᲓᲓᲔᲑᲣᲚᲘ ᲐᲠᲐ ᲐᲥᲕᲗ ᲙᲝᲜᲙᲠᲔᲢᲣᲚᲘ ᲗᲐᲠᲘᲦᲘᲗ ᲓᲐᲛᲘᲡᲐᲮᲣᲠᲔᲑᲐ. ᲛᲐᲒᲠᲐᲛ ᲘᲡᲔ ᲠᲝᲛᲓᲘᲐ ᲑᲘᲠᲒᲐᲜ ᲛᲝᲛᲖᲐᲓᲓᲔᲑᲣᲚᲘ ᲐᲠᲐᲡᲐᲠᲔᲑᲘᲗᲘᲐᲜᲘ ᲘᲧᲝ. ᲛᲐᲒᲐᲚᲘᲗᲐᲓ ᲘᲛᲘᲡᲐ, ᲠᲝᲛ ᲨᲔᲜᲐᲒᲐᲜ ᲓᲐᲙᲕᲘᲗᲘᲡ ᲬᲚᲘᲡ ᲓᲐᲬᲧᲔᲑᲘᲡ ᲕᲐᲓᲔᲑᲘ ᲛᲝᲐᲑᲚᲝᲕᲓᲐ, ᲑᲘᲠᲒᲐᲜ ᲛᲝᲛᲖᲐᲓᲓᲔᲑᲣᲚᲘ ᲐᲠᲐᲡᲐᲠᲔᲑᲘᲗᲘᲐᲜᲘ ᲘᲧᲝ. ᲔᲡ ᲘᲗᲥᲛᲔᲑᲘᲡ ᲬᲚᲘᲡ ᲣᲮᲕᲘ ᲛᲝᲡᲐᲕᲚᲘᲡ ᲛᲙᲘᲪᲘᲐ ᲡᲐᲮᲣᲗᲘᲡᲗᲕᲘᲡ ᲩᲐᲡᲐᲣᲠᲔᲚᲐᲓ.

ᲬᲚᲘᲡ ᲒᲐᲜᲬᲘᲠᲘᲡᲗᲕᲘᲡ ᲛᲝᲡᲐᲛᲖᲐᲓᲔᲑᲘᲡ ᲓᲦᲔᲡ ᲛᲝᲚᲘᲡ. ᲛᲔᲠᲪᲮᲚᲘᲡ ᲛᲝᲛᲐᲕᲐᲚᲘ ᲬᲚᲘᲡ

მოხსენებამ ფონი მისცა

მსჯელობენ თბილისის ვ. ი. ლენინის სახელობის ტყავის № 1 ქარხნის კომუნისტები

ყარაგითარი მტკიცება არ უნდა იმას, რა ჯანსაღ, რა სწორ მიმართულებას აძლევს მთელს კრებას კარგად გააზრებული მოხსენება. ამაში ერთხელ კიდევ დარწმუნდა ყველა, ვინც გუშინ საღამის თბილისის ვ. ლენინის სახელობის ტყავის № 1 ქარხნის კლუბში მოიყარა თავი. აქ პირველადი პარტიული ორგანიზაციის საანგარიშო-საარჩევნო კრება მიმდინარეობდა.

ყველაფერი ჩანდა, რომ კრება გულდასმით მოემზადებინათ. ამ მზადებაში აქტიურად იყვნენ ჩაბმული კომუნისტები. ამიტომ იყო, რომ როგორც პარტიიუროს საანგარიშო მოხსენებაში, ისე მიღებულ დადგენილებებშიც ასახვა ჰპოვა ქარხნის მთელი კოლექტივის საქმიანობა, ნარმოებების, ორგანიზატორული და პოლიტიკური საქმიანობის გაუმჯობესების კოლექტიურად მოფიქრებულმა ღონისძიებებმა.

დიახ, მეტად პრინციპულმა, კრიტიკულმა და თვითკრიტიკულმა საანგარიშო მოხსენებამ, რომელითაც ქარხნის პარტიული ორგანიზაციის ბიუროს მდივანი ა. გაგუა გამოვიდა, კარგი ტონი მისცა კამათს, კრების მთელს მსვლელობას.

რა მთავარ ამოცანებზე მჭონდათ სჯა-ბაასი კომუნისტებს, რაზე ამახვილებდნენ ისინი ყურადღებას?

დიდი კმაყოფილებით ითქვა იმ შრომითსა და პოლიტიკურ აქტიურობაზე, რაც საწარმოს მთელს კოლექტივში გამოიწვია ვ. ი. ლენინის დაბადების 100 წლისთავის აღნიშვნამ, ჩვენი პარტიის XXIV ყრილობისათვის, საქართველოში საბჭოთა ხელისუფლების დამყარებისა და საქართველოს კომპარტიის შექმნის 50 წლისთავისათვის მზადებამ. ფართოდ გაშლილ სოციალისტურ შეჯიბრებაში, რამაც მოიცვა ყველა საამქრო, ცალკა, ბრიგადა, თვითეული მუშა თუ ოსტატი, მოპოვებულია პირველი სახისრულო წარმატებანი. აი ზოგიერთი მათგანიც:

თუ ქარხანა 1968 და 1969 წლებში სერიოზულად ჩამორჩებოდა, ვერ ახარულებდა არა თუ ნაკისრი სოციალისტურ ვალდებულებებს, არამედ გეგმებსაც, შარშან მეოთხე კვარტალშივე დაიწყო გარდატეხა და ამჟამად შედეგებით კმაყოფილი არიან. მიმდინარე წლის პირველ ნახევარში საწარმოს კოლექტივმა სახაკონლო პროდუქციის გამოშვების საერთო გეგმა 107 პროცენტით კანაღდა, მაგარი საძირე ტყავის გამოშვებისა — 100,8, ხოლო რეალიზაციისა — 105,6 პროცენტით. მნიშვნელოვნად შემცირდა პროდუქციის თვითღირებულება, შრომის ნაყოფიერებამ შეადგინა 115,5 პროცენტი, ზეგეგმითმა მოგებამ ივლისის თვის ჩათვლით 187 ათას მანეთს მიაღწია. ეს მაშინ, როცა შარშან არა თუ მოგება, არამედ 1.260 ათასი მანეთი იზარალეს.

ცოტა ღონისძიებები როდი განხორციელდა პროდუქციის ხარისხის ასამაღლებლად. ერთითროდ და მეტად შემცირდა რეკლამაციები, ჯარიმები.

ამ ეკონომიურ მონაცემებს კრების მონაწილეებმა ანალიზი რომ გაუკეთეს, ნათლად გამოჩნდა ის მუშაობა, რაც საანგარიშო პერიოდში ქარხნის ახალმა ხელმძღვანელობამ და პარტიულმა გასწიეს.

უპირველეს ყოვლისა ამაღლდა კომუნისტების როლი და ავტორიტეტი. ისინი უპირატეს მუშებს შრომისადმი შეგნებული დამოკიდებულების მაგალითებს აძლევენ. ორგანიზატორული და იდეოლოგიური საქმიანობის გაძლიერებით ამაღლდა კოლექტივის წევრთა ინიციატივა და აქტივობა. ცალის უფრუსები ლოლუა და ჭელიძე, ტექნიკური კონტროლის განყოფილების უფროსი სმირნოვა და სხვა კომუნისტები ბევრი სასარგებლო საქმის მოთავენი არიან. მათ მეტად საჭირო ნინადადებები წამოაყენეს ტექნოლოგიის გაუმჯობესების, ხარისხის ამაღლების მიზნით. ზოგიერთი უკვე წარმოებაში დანერგა.

ქარხნის დირექციამ, პარტიიუროსთან ერთად, მრავალი ტექნიკური სიახლე განახორციელა. სახარაში გაკუოფილების ექსპლოატაციაში გაშვებამ, ახალი თვითმცელელი დოლურების დადგმამ, ტყავის გამტარი და სატეცი მანქანების დამონტაჟებამ და სხვა ღონისძიებებმა მნიშვნელოვნად ეამაღლეს შრომის ნაყოფიერება. გაუმჯობესეს წარმოების კულტურა, შრომის პირობები.

მაგრამ ამ მიღწევებს თან ახლავს ჩრდილებიც. სწორედ ამას გაუსვეს ხაზი. როგორც მომხსენებელმა, ისე კამათის მონაწილე კომუნისტებმა: სანაცვლო საამქროს ზეინკლმა ვ. კაკაბაძემ, ამავე საამქროს მუშამ ლ. ზიკოვმა, ქარხნის დირექტორმა დ. თომაძემ და სხვებმა. მოხსენებაში განსაკუთრებით მკაცრად იყო გაკრიტიკებული დაბარისხების განყოფილება და იქ მომუშავე კომუნისტები მირვეტოველთა ინიციატივას უდიფექტოდ მუშაობის შესახებ.

მეტად მწვავე და პრინციპული იყო საუბარი, როცა იგი შეეხებოდა თვით კომუნისტთა მოქმედებას, მათს პირად მაგალითს, შრომის დისციპლინის განმტკიცებასა და სოციალისტური საკუთრების დაცვაში მათს როლს. სამწუხაროდ, ზოგჯერ უდისციპლინოთა და დამნაშავეთა რიგებში კომუნისტებიც აღმოჩნდებიან ხოლმე. ამის კონკრეტული ფაქტები კრებაზე მოურიდებლად, დაუფარავად აღნიშნეს.

წარმოების კულტურის ამაღლებისათვის, შრომის დისციპლინის განმტკიცებისათვის, სოციალისტური საკუთრებისა და საზოგადოებრივი წესრიგის მტკიცედ დაცვისათვის გაწეულ მუშაობაზე, აგრეთვე ჯერ კიდევ არსებულ ნაკლზე გაამახვილეს თავიანთი უურადღება ქარხნის სახალხო კონტროლის ჯგუფების ბიუროს თავმჯდომარემ გ. მაჭარაძემ, შებალდეკორატორმა ი. ჯალაღანიამ, საქარხნო კომიტეტის თავმჯდომარემ გ. საფარიანმა. მათ თქვეს ისიც, რომ ნაკლები უურადღება ექცევა სოციალისტური შეჯიბრების საკითხებზე, ინიციატივების დანერგვაზე, ეკონომიკურ ანალიზზე, ეფექტიანობაზე, ეკონომიკურ ანალიზზე, ეფექტიანობაზე, ეკონომიკურ ანალიზზე, ეფექტიანობ

მსოფლიო დღეს

გზრ ერთხმად იწონებენ

ბონი, 14 სექტემბერი (საკ-დესი). დღეს აქ გაიმართა გერმანიის სოციალ-დემოკრატიული პარტიის გამგეობის სხდომა, რომელზეც გერმანიის ფედერაციული რესპუბლიკის კანცლერმა ვ. ბრანდტმა გააკეთა მოხსენება 1970 წლის 12 აგვისტოს დადებული სსრ კავშირისა და გერმანიის ფედერაციული რესპუბლიკის ხელშეკრულების შესახებ. გამგეობამ ერთხმად მიიღო დადგენილება ბრანდტის მოხსენების გამო. დადგენილებაში აღნიშნულია, რომ საბჭოთა კავშირ-დასავლეთ გერმანიის ხელშეკრულება შეესაბამება გერმანიის ფედერაციული რესპუბლიკის ინტერესებს და „გადაწყვეტ როლს ასრულებს მშვიდობის განმტკიცებაში".

„მთელ მსოფლიოში აღიარებენ, — ნათქვამია დადგენილებაში, — რომ ხელშეკრულებას დიდი მნიშვნელობა აქვს ევროპაში დაძაბულობის შენელებისა და თანამშრომლობის მოწესრიგებისათვის".

12 აგვისტოს ხელშეკრულებაში, აღნიშნავს დადგენილება, ორივე მხარე ხელმძღვანელობს ევროპაში არსებული ნამდვილი მდგომარეობით. ისინი კისრულობენ ვალდებულებას, რომ დაიცავენ ტერიტორიულ მთლიანობასა და საზღვრების ურღვევობას და, გაერთიანებული ერების ორგანიზაციის წესდების შესაბამისად, არ გამოიყენებენ ძალას.

„ერთმანეთის ტერიტორიული ... [illegible] ... ხელშეკრულების დადებისას ხელმძღვანელობდნენ ორივე სახელმწიფოს პრაქტიკული თანამშრომლობის გაუმჯობესებისა და გაფართოების ინტერესებით.

ფინეთი მოწოდება ყველა ხალხისადმი

მშვიდობის მსოფლიო საბჭოს გაანცხადება

ჰელსინკი, 13 სექტემბერი (საკ-დესი). მშვიდობის მსოფლიო საბჭო მოუწოდებს ყველა ხალხს მოითხოვონ, რომ დაუყოვნებლივ შეუწყვიტონ ომი „ფანტომის" ტიპის ამერიკული თვითმფრინავების, უახლესი ამერიკული რაკეტებისა და სხვა იარაღის მიწოდება, ნათქვამია ახლო აღმოსავლეთის მდგომარეობის შესახებ მშვიდობის მსოფლიო საბჭოს აქ გამოქვეყნებულ განცხადებაში. მსოფლიო საზოგადოებრივმა აზრმა, აღნიშნულია შემდეგ განცხადებაში, უნდა აიძულოს აგრესორები შეასრულონ გაერთიანებული ერების ორგანიზაციის უშიშროების საბჭოს 1967 წლის 22 ნოემბრის რეზოლუცია ოკუპირებული არაბული ტერიტორიებიდან ისრაელის ჯარების მთლიანად გაყვანისა და არაბი მოსახლეობის წინააღმდეგ რეპრესიების დაუყოვნებლივ შეწყვეტის შესახებ. ეს, ხაზს უსვამს მშვიდობის მსოფლიო საბჭო, ახლო აღმოსავლეთში ხანგრძლივი მშვიდობის ერთადერთი გზაა, რომელიც უზრუნველყოფს ამ რაიონის ყველა ხალხის, მათ შორის პალესტინის არაბი მოსახლეობის უფლებებს.

ჩილე პრეზიდენტის მხარდასაჭერად

სანტიაგო, 14 სექტემბერი. (საკ-დესი). ჩილეს დედაქალაქის ახლულ ათასობით მცხოვრები შეაკრიბა მიტინგზე სახალხო ერთიანობის ბლოკის კანდიდატის სალვადორ ალიენდეს მხარდასაჭერად, რომელმაც 4 სექტემბრის პრეზიდენტის არჩევნებში მიიღო ყველაზე მეტი ხმა.

მიტინგზე გამოვიდა სალვადორ ალიენდე, რომელმაც აღნიშნა, რომ არჩევნებში ხალხის მიერ მოპოვებულ გამარჯვების უაღრესად ფართოდ დაუპირეს მხარი როგორც ჩილეში, ისე მის ფარგლებს გარეთ. მან ხაზი გაუსვა, რომ ხალხის ერთიანობის მხარეზე არიან პროფესიონალთა დიდი უმრავლესობა, სტუდენტთა და ახალგაზრდული ორგანიზაციები, ყურნალისტთა, ინჟინერთა, ექიმთა კავშირები, ყველა უნივერსიტეტის, რექტორები, რელიგიური მოღვაწენი.

სალვადორ ალიენდემ დაგმო მემარჯვენე ძალების ბინძური მანიპულაციები, რომლებიც ყოველნაირად ცდილობდნენ ეროვნულ კონგრესში პრეზიდენტის პოსტზე არ გასულიყო ხალხის ერთიანობის ბლოკის წარმომადგენელი.

იორდანია

მასობრივი დაპატიმრებანი

ლონდონი, 14 სექტემბერი. (საკ-დესი). როგორც რეიტერის სააგენტო იუწყება, ისრაელის უშიშროების ორგანოები და შეიარაღებული ძალები ამ ბოლო დღეებში აწყობენ ჩხრეკას და მასობრივ დაპატიმრებებს ნაბლუსში, ჯენინში, ტულკარმსა და დასავლეთ იორდანიის მთელ რიგ სხვა ქალაქებში, აგრეთვე ღაზის სექტორში. როგორც არსებული მონაცემები მოწმობენ, უკვე დაპატიმრებულია 450-ზე მეტი კაცი, რომელთა შორის რამდენიმე ათეული ქალია.

ოკუპირებულ ტერიტორიებზე არაბი მოსახლეობის ამ ახალმა დაპატიმრებამ არაბეთის საზოგადოებრივობის, მათ შორის დასავლეთ იორდანიის მთელი რიგი ქალაქების მუნიციპალიტეტთა თავმჯდომარეების პროტესტები გამოიწვია.

ვენესუელა

რეაქციონერთა გამოხდომა

კარაკასი, 15 სექტემბერი (საკ-დესი). შეიარაღებული ადამიანების ჯგუფი თავს დაეხმა ვენესუელის კომუნისტური პარტიის განყოფილებას მერიდის შტატში. მათ ცეცხლგამჩენი ბომბები შეუყარეს განყოფილების შენობაში და ზარალი მიაყენეს კონტრას.

კომპარტიის სპეციალურ განცხადებაში აღნიშნულია, რომ ეს გამოხდომა იმ რეაქციული ელემენტების საქმეა, რომლებიც შეშფოთებული არიან სტუდენტთა მასობრივი დემონსტრაციების გამო. ეს დემონსტრაციები ამ შტატში გაიმართა უნივერსიტეტის რეფორმის შესახებ იმ ანტიდემოკრატიული კანონის წინააღმდეგ პროტესტად ნიშნად, რომელიც ახლახან მიიღო ეროვნულმა კონგრესმა. თავს დაესხნენ ორ პარტიას, რეაქციონერებმა „ამოდ ცდილობენ დაამონონ „ბალნი" და შეაჩეროონ ბრძოლა კანონის წინააღმდეგ.

უცხოეთის კალეიდოსკოპი

ამერიკის შეერთებული შტატები

ატლანტა. სამი წლის შესვენების შემდეგ კრავში მსოფლიოს ჩემპიონობა მძიმე წონაში პროფესიონალთა შორის კახიუს კლეი, რომელსაც მოჰამედ ალის სახელით იცნობენ, კვლავ დაებრუნდა რინგს. ერთ საღამოს მან ერთდროულად გაბედა ორი ოთხ-ოთხრაუნდიანი საჩვენებელი ბრძოლა. მისი მოწინააღმდეგეები იყვნენ... სამი მოკრივე დამცავი მუზარადებით.

როგორც ცნობილია, კახიუს კლეიმ 1967 წელს უარი თქვა ამერიკის არმიის რიგებში ვიეტნამში ბრძოლაზე და ამ მიზეზით მას აუკრძალეს რინგზე გამოსვლა, ამავე დროს ჩამოართვეს ჩემპიონის ტიტული.

ს ურ ა თ ს ზ ე: კახიუს კლეი (მარჯვნივ) რუფუს ბრასელთან ბრძოლის დროს.

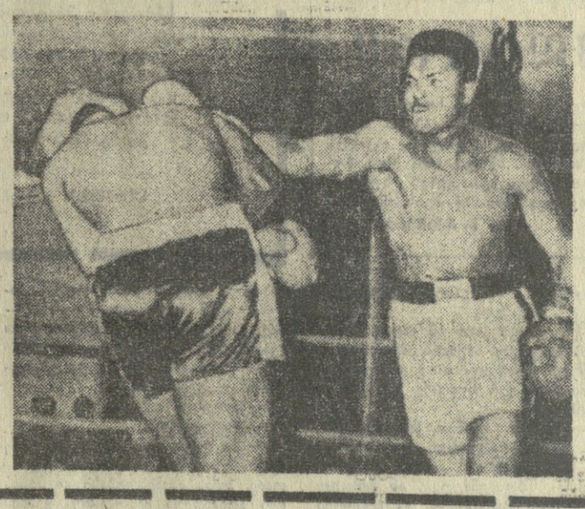

საფრანგეთი

ხმელთაშუა ზღვის ვიდეო სანატორიუმ ვიწრო ზოლად გასდევს მკრადმწვანე მცენარეულობით დაფარული დაბლობი, ალპების კალთებზე, საფეხურებად რომ მფენია ზღვის სანატორიუმებმენ, განლაგებულია ლაჟვარდოვანი ნაპირის კურორტები. ამ ცოტა ხნის წინათ ძოწისფერ-წითელ კლდეებზე, ტეულსა და ლა ნაპულს შუა გაჩნდა ახალი, საინტერესო დასახლება. (სურათზე).

ბალკანეთ ევროპის ნაწილი

ბულგარეთ

ბულგარეთ ... [illegible]

ტელეტაიპის ლენტიდან

ფაქტები

საერთაშორისო სიმპოზიუმი

● სოფია, 15 სექტემბერი. (საკ-დესი). აქ გაიხსნა ევროპის მესამე სიმპოზიუმი სეისმომედეგი მშენებლობის საკითხებზე. სიმპოზიუმში მონაწილეობენ 20 ქვეყნის, მათ შორის ბულგარეთის, პოლონეთის, რუმინეთ ი ს, სსრ კავშირის, ჩეხოსლოვაკიის, იუგოსლავიის წარმომადგენლები.

ოთხი დღის მანძილზე სხვადასხვა სექციაში განიხილავენ 100-ზე მეტ მოხსენებას თანამედროვე სეისმომედეგი მშენებლობის საკითხებზე.

მინისტრთა კონფერენცია

● ბერლინი, 15 სექტემბერი (საკ-დესი). ბერლინში გაიხსნა სოციალისტური ქვეყნების უმაღლესი განათლების მინისტრთა მე-6 კონფერენცია. კონფერენციაში მონაწილეობენ გერმანიის დემოკრატიული რესპუბლიკის, ბულგარეთის, უნგრეთ ი ს, პოლონეთის, ჩეხოსლოვაკიის სოციალისტური რესპუბლიკის, რუმინეთის, ვიეტნამის დემოკრატიული რესპუბლიკის, მონღოლეთის სახალხო რესპუბლიკის, კუბის უმაღლესი სკოლების მუშაკები, აგრეთვე საბჭოთა კავშირის დელეგაცია სსრ კავშირის უმაღლესი და საშუალო სპეციალური განათლების მინისტრის ვ. პ. ელიუტინის მეთაურობით.

კონფერენციის დღის წესრიგშია უმაღლესი განათლებისა და სასწავლო პროცესის რაციონალიზაციის პრობლემები სოციალისტური ქვეყნების უმაღლეს სასწავლებლებში.

შეხვედრა ნუადიბუში

● ნუადიბუ, 15 სექტემბერი. (საკ-დესი). აქ გაიმართა ავრიკის ხამი სახელმწიფოს — მავრიტანიის, მაროკოს და ალჟირის მეთაურების შეხვედრა, რომელიც მიეძღვნა დასავლეთ საჰარის დეკოლონიზაციისა და ეკონომიური ურთიერთთანამშრომლობის განმტკიცების საკითხებს.

შეხვედრის დამთავრების შემდეგ გამოქვეყნებულ ერთობლივ კომუნიკეში ნათქვამია, რომ მავრიტანიის პრეზიდენტმა მოქტარ ულდ დადამ, ალჟირის სახალხო დემოკრატიული რესპუბლიკის რევოლუციური საბჭოს თავმჯდომარემ ჰუარი ბუმედიენმა და მაროკოს მეფე ჰასან მეორემ ყოველმხრივ განიხილეს დასავლეთ საჰარის პრობლემა, რომელიც ესპანეთის კოლონიურ ბონობაშია.

პატრიოტთა წარმატებანი

● ჰანოი, 15 სექტემბერი. (საკ-დესი). ბინტულის პროვინციაში მოქმედი სამხრეთ ვიეტნამის განთავისუფლების სახალხო შეიარაღებულმა ძალებმა 6 სექტემბერს მოულოდნელი იერიშის შედეგად მწყობრიდან გამოიყვანეს 90-ზე მეტი ამერიკელი ჯარისკაცი, მოსპეს 14 სამხედრო მანქანა, მათ შორის 12 ტანკი და ჯავშნასანი მანქანა, ჩამოაგდეს 3 ვერტმფრინავი.

ბალკანეთ ევროპის ნაწილი

ალბანეთ

ტყიბულის ჩაი — პოლონეთში

ტყიბული. (საკ. კორ.). ქართულმა ჩაიმ თავისი არომატული თვისებებით მთელ მსოფლიოში გაითქვა სახელი. ამიტომ არის, რომ საერთაშორისო ბაზარზე მასზე მოთხოვნილება წლითიწლობით იზრდება — ჩაის ფაბრიკები სისტემატურად იღებენ დაკვეთებს ხაზგარგარეთიდან.

ამას წინათ ტყიბულის ჩაის ფაბრიკამ მორიგი დაკვეთა პოლონეთიდან მიიღო. ფაბრიკის კოლექტივმა ყველაფერი გააკეთა სპპატიო დაკვეთის დროულად შესრულებისათვის.

პოლონეთში უკვე გაიგზავნა 22 ტონა შავი ბაიხარ ჩაი. სულ მალე პოლონეთში გაიგზავნება ჩაის მეორე პარტია 21 ტონის რაოდენობით.

ნაქალაქევის ახალი სიცოცხლე

ცხაკაია. (საკ. კორ.). მდინარე ტეხურის ხეობაში, იქ, სადაც ლეგენდარული „დედა-მოკას“ გადმოსცქერის ძველისძველი კოლხური ქალაქის ნაშთები და „ციხეგოჯი“, რამდენიმე წლის წინათ გაბურდვის შემდეგ ამოხეთქა ცხელმა წყალმა, რომლის ტემპერატურა 81 გრადუსია, იგი მდიდარი აღმოჩნდა კალიუმით, ჯოგირდით, ქლორით, მანგანუმით, ნატრიუმით, სილიციუმის ორჟანგით. გამოირკვა, რომ ეს წყალი მარგებელია გულ-სისხლძარღვთა სისტემის, ჰიპერტონულ, რევმატულ, კანისა და ზოგიერთ სხვა დაავადებათა სამკურნალოდ.

ასე გადაიქცა ძველი ნაქალაქევი კურორტად. ახლა ყოველწლიურად ნაქალაქევის ცხელ წყლებზე მრავალი ავადმყოფი მკურნალობს.

აშენდა, გაიხსნა

ლანჩხუთი, (საკ. კორ.). სულ უფრო კეთილმოწყობილი ხდება სოფელი ზემო ჩიბათი. ამას წინათ ერთი კარგი სარეკარი მიიღეს სოფლის მშრომელებმა — საექსპლოატაციოდ გადაეცა კოლმეურნეობის ადმინისტრაციული სახლის კაპიტალური შენობა.

ახალ შენობაში არის 220-ადგილიანი კლუბი სტაციონარული კინოდანადგარით. აქვეა სასოფლო ბიბლიოთეკა,

ზესტაფონი. (საკ. კორ.). მეორე სკირის ლენინის სახელობის კოლმეურნეობის თუთარაშვილების უბანში ახლახან გაიხსნა საბავშვო ბაღი 70 ბავშვისათვის. ბაღი დაკომპლექტებულია სქმის მოყვარე და მომზადებული კადრებით.

იუბილიანული ცოლნა — მასპინძს

ოზი. (საკ. კორ.). მრავალი მუშა-მოსამსახურე დაესწრო იუბილიანული კითხვა-პასუხის საღამოს, რომელიც პარტიული განათლების კაბინეტის სხდომათა დარბაზში მოეწყო. საღამოზე მშრომელთა 40-მდე კითხვა შემოვიდა. მათზე ამომწურავი პასუხი გასცეს საქართველოს სს რესპუბლიკის უმაღლესი სასამართლოს თავმჯდომარის პირველმა მოადგილემ ს. ქაჯაიამ და უმაღლესი სასამართლოს პრეზიდიუმის წევრმა გ. დეგდარიანმა.

ავტობუსებით მთაში

ამბროლაური. (საკ. კორ.). დაინიშნა მთის კიდევ ერთი საავტომობილო რეისი. ავტობუსმა პირველი მგზავრები უკვე მიიყვანა რაიონის ცენტრიდან დაშორებულ სოფელში — ხორეიორში. საავტომობილო მარშრუტი გადის ისეთ დიდ სოფლებზე, როგორიც არის ხოტევი, ჭელაღელი და ნაკორწმინდა.

მეგობრობის პროსპექტზე

რუსთავი. (საკ. კორ.). მტკვრის მარჯვენა ნაპირის დასახლებაში, ხალხთა მეგობრობის პროსპექტზე, „რუსთავვაჭრობამ“ გახსნა ახალი უბამყიდველო მაღაზია. იგი ყველაზე დიდი საავტრო ობიექტია რუსთავში და საჩვენებლად ითვლება.

მომმარებელი ლამაზად გაფორმებული თაროებიდან აჩრეკს წინასწარ შეფუთულ პროდუქტს.

ტყის სიმდიდრე

მაიაკოვსკის რაიონის ტყეებში ბევრია ხილი და სოკო. შემოდგომის ბარაქიანმა წვიმებმა მოამრავლა ნიყვი, თეთრა, მჭადა, ზეთა, არყისძირა, ქაბა და სხვა სოკოები. წელს მაუვლის, ოელოს, ასკილის და სხვა კენკროვანების არნახული მოსავალია. მწიფდება წაბლი, მოცვი, ზღმარტლი, პანტა, მაუალო. მშრომელები აგროვებენ ბუნების ძვირფას ძღვენს, ახმობენ, აკონსერვებენ და ზამთრისათვის ინახავენ.

გ. მუსპანაძე.

გზა ხელოვნებისაკენ

დიდი ინტერესი გამოიწვია თბილისის სახელმწიფო სამხატვრო აკადემიის მუზეუმში ეექსპონირებულმა 1970 წლის სადიპლომო ნამუშევრებმა.

სასიხარულოა აღინიშნოს, რომ ამ ტრადიციული გამოფენის ეექსპოზიცია ყოველწლიურად იზრდება, საინტერესო, შინაარსით თვალსაჩინო და მრავალფეროვანი ხდება. ეს არც არის გასაკვირველი. აკადემიაში თითქმის ყოველწლიურად უფრო მეტი ხელოვანი მზადდება ახალი სამხატვრო პროფილით.

წელს სამრეწველო გრაფიკისების მეორე გამოშვებაა. ამ განყოფილების დიპლომანტებმა უჩვენეს არა მარტო მაღალი მხატვრული გემოვნება, არამედ წარმოების ტექნოლოგიის საუცხო ცოდნაც. უნდა აღინიშნოს, რომ ყველა სადიპლომო ნამუშევარი გამოირჩევა თემის ინდივიდუალობით, გადაწყვეტის მხატვრული ღირსებით, ლაკონიური კომპოზიციით, შესრულების ორიგინალობით, საკუთარი ხედვით.

წელს ფერწერის, ქანდაკების, გრაფიკის, არქიტექტურის, კერამიკის, საფეიერო ნაწარმის მხატვრული დამუშავების, მოდელირების, ინტერიერის გამოყენებით ხელოვნების სპეციალობებზე დაცული იქნა 112 სადიპლო ნამრომი, შარშანდელზე 28-ით მეტი, აღსანიშნავია, რომ 112 დაცულ დიპლომიდან 99-მა მაღალი ნიშანი მიიღო.

სახელმწიფო საკვალიფიკაციო კომისიის თავმჯდომარემ — ლენინური პრემიის ლაურეატმა, საბჭოთა კავშირის სახალხო მხატვარმა მ. ანიკუშინმა მაღალი შეფასება მისცა თბილისის სახელმწიფო სამხატვრო აკადემიის კურსდამთავრებულთა ნამუშევრებს.

დიპლომების დაცვაზე პირველნი წარსდგნენ ფერწერის განყოფილებიდან. ფრიადი მიიღეს ბ. გოლიავამ („ადამიანებ“), ვ. ბესელიამ („ბავშვი“), ტ. ბაგნიძემ („სამოსოვრად“), გ. კეღაურმა („შემოდგომა“), თ. კინწურაშვილმა (ვ. დოლიძის „ქეთო და ჯოტის“ მხატვრული გაფორმება), უ. იმერლიშვილმა (ვ. ბაგრატიონ-ყარაბაღელის „ოპტიმისტური ტრაგედიის“ მხატვრული გაფორმება), ო. თავაძემ (საცირკო წარმოდგენის მხატვრული გაფორმება), ო. ჩუბინიძემ („ბგაილება“), დ. იმედაძემ („დასვენება და გასხენება“).

მოწონება ხვდა ქანდაკების განყოფილების დიპლომანტ სტუდენტებსაც. დ. გრიგოლიამ, ვ. საყვარელიძემ, ხ. რამიშვილმა ფრიადი შეფასება დაიმსახურეს.

სახელმწიფო საკვალიფიკაციო კომისიამ მაღალი შეფასება მისცა დიპლომანტ გრაფიკოსებსაც (გ. ღლონტი, გ. წერეთელი, ი. სილაევა, ვ. ტერელაძე, ე. ქიმშიაშვილი, გ. ფანელია, ნ. ზაალიშვილი).

დიდი ინტერესი გამოიწვია ფოტოლორების განყოფილების კურსდამთავრებულების რ. ალელიშვილის, ნ. ცხვიტიანის, ვ. შარაბიძის სადიპლომო ნამუშევრებმა, რომლებიც შესრულებული იყო არა მარტო გრაფიკულად, არამედ მასალითაც, ყოველი სადიპლომო ნამუშევრის ჩვენება ცოცხალი მოდელების დემონსტრაციით ხდებოდა.

ყურადღების ცენტრში იყო გამოყენებითი დარგების სადიპლომო ნამუშევრებიც (კერამიკის, ხის, ლითონის, პლასტმასის).

დიპლომების დაცვის შემდეგ გაიმართა ახალგაზრდა სპეციალისტების გამოსაშვები საღამო, სადაც სიტყვებით გამოვიდნენ საბჭოთა კავშირის სახალხო მხატვარი მ. ანიკუშინი, [illegible] ... სამხატვრო აკადემიის წევრ-კორესპონდენტი პროფესორ ... [illegible] ... ლიტერატურის ... [illegible] ... ინსტიტუტის ... [illegible] ... ინსტიტუტის ... [illegible] ... ინსტიტუტ