პროლეტარეგო ყველა ქვეყნისა, შეერთდით!

კომუნისტი

საქართველოს კომუნისტური პარტიის ცენტრალური კომიტეტის, საქართველოს სსრ უმაღლესი საბჭოს და საქართველოს სსრ მინისტრთა საბჭოს ორგანო

КОМУНИСТИ — ОРГАН ЦК КП ГРУЗИИ, ВЕРХОВНОГО СОВЕТА ГРУЗИНСКОЙ ССР И СОВЕТА МИНИСТРОВ ГРУЗИНСКОЙ ССР

27 სექტემბერი კვირა 1970

ფასი 2 კაპ.

გაზეთი გამოდის 1920 წლის 3 ივნისიდან ● № 226 (14830)

საბჭოთა კოსმონავტიკის დიდმნიშვნელოვანი ეტაპი

„ლუნა-16“ ავტომატური სადგურის ფრენის შედეგების გამო

საკვლევის ცნობა

საბჭოთა კოსმოსურმა მეცნიერებამ და ტექნიკამ ბრწყინვალედ გადაწყვიტა ახალი სამეცნიერო-ტექნიკური პრობლემა!

კოსმონავტიკის ისტორიაში პირველად ავტომატურმა აპარატმა განახორციელა რეისი დედამიწა-მთვარე-დედამიწა და ჩამოიტანა მთვარის ქანის ნიმუშები. „ლუნა-16“ საბჭოთა ავტომატურმა სადგურმა მთლიანად შეასრულა მთვარისა და მთვარისიმერგვლივი სივრცის მეცნიერულ-ტექნიკური კვლევის პროგრამა.

ამ ამოცანის შესრულება ტექნიკურად უაღრესად რთული იყო და მეცნიერთა, კონსტრუქტორთა, ინჟინერთა, ტექნიკოსთა, მუშათა კოლექტივების დაძაბული შემოქმედებითი მუშაობა მოითხოვა, რათა უზრუნველეყოთ კონსტრუქციის ყველა ელემენტის, ხაბორტო სისტემების, დაკვირვებისა და მართვის დედამიწის ხაშუალებების საიმედო და შეუფერხებელი მუშაობა, მოითხოვა სპეციალისტთა ზუსტი მოქმედება ავტომატური სადგურის ფრენის ყველა ეტაპზე.

უნიკალური კოსმოსური ექსპერიმენტი რამდენიმე ეტაპად მიმდინარეობდა. სადგურმა მთვარისაკენ სტარტი აიღო 1970 წლის 12 სექტემბერს და 17 სექტემბერს გავიდა სელენოცენტრულ წრიულ ორბიტაზე. მთვარისიმერგვლივ სივრცეში მანევრირების შედეგად სადგური გადავიდა ელიფსურ ორბიტაზე, საიდანაც 20 სექტემბერს 8 საათსა და 18 წუთზე მოსკოვის დროით რბილად დაეშვა მთვარის ზედაპირზე, სიუნვის ზღვის რაიონში.

დაჯდომის შემდეგ დედამიწიდან მიღებული კომანდით სპეციალური კონსტრუქციის გრუნტსაღებმა მოწყობილობამ გაბურღა გრუნტი და აიღო მთვარის ქანის ნიმუშები, რომლებიც ავტომატურად მოთავსდა დასაბრუნებელი აპარატის ჰერმეტულ კონტეინერში.

სადგური მთვარეზე იყო 26 საათსა და 25 წუთს. გრუნტის აღების გარდა ამ პერიოდში განხორციელდა ტემპერატურული და რადიაციული გაზომვები, დაზუსტდა დაჯდომის ადგილის კოორდინატები, შემოწმდა ხაბორტო სისტემებისა და სადგურის აგრეგატების ფუნქციონირება, განისაზღვრა სადგურის გრძივი ღერძის მდგომარეობა ადგილობრივი ვერტიკალის მიმართ. კავშირის მომდევნო სეანსების დროს სადგურს გადაეცა მთვარიდან სტარტის პროგრამა.

1970 წლის 21 სექტემბრის 10 საათსა და 43 წუთზე მოსკოვის დროით დასაბრუნებელი აპარატის კოსმოსურმა რაკეტამ სადგურის დასაჯდომი ხაფეხური გამოიყენა სასტარტო პლატფორმად და სტარტი აიღო მთვარიდან.

მთვარის ზედაპირიდან „ლუნა-16“ სადგურის კოსმოსური რაკეტის ავტომატური სტარტის შესასრულებლად საჭირო გახდა პრინციპულად ახალი ამოცანების კომპლექსის გადაწყვეტა.

სადგურის სტარტისა და გაანგარიშებულ ბალისტიკურ ტრაექტორიაზე მისი გაყვანისათვის, რომელიც უზრუნველეყოფდა სადგურის დაჯდომას დედამიწის გათვალისწინებულ რაიონში, ზუსტად უნდა განსაზღვრულიყო მთვარეზე დაშვების წერტილის კოორდინატები, მთვარიდან სტარტის დრო და უზრუნველგვეყო საჭირო სიჩქარის მიღწევა აქტიური მონაკვეთის ბოლოს. ეს ამოცანები წარმატებით შესრულდა.

მთვარე-დედამიწის ტრასაზე ფრენის პროცესში დედამიწას საკომანდო-საზომი კომპლექსის საშუალებებით იზომებოდა კოსმოსური რაკეტის ფრენის ტრაექტორია და დედამიწასთან მოახლოების კვალობაზე ზუსტდებოდა დასაბრუნებელი აპარატის დაჯდომის ადგილის კოორდინატები.

24 სექტემბერს „ლუნა-16“ სადგურის კოსმოსური რაკეტა მეორე კოსმოსური სიჩქარით მოუახლოვდა დედამიწას. ატმოსფეროში შემოსვლის წინ დასაბრუნებელი აპარატი გამოეყო კოსმოსურ რაკეტას, შემოვიდა ატმოსფეროს მკვრივ ფენებში და განაგრძობდა დაშვებას ბალისტიკური ტრაექტორიით. აეროდინამიკური დამუხრუჭების შემდეგ ამოქმედდა საპარაშუტო სისტემა და დასაბრუნებელი აპარატი, რომელიც მთვარის გრუნტი იყო, ნარნარად დაშვების შემდეგ დაჯდა საბჭოთა კავშირის გათვალისწინებულ რაიონში იმ კოსმოდრომის მახლობლად, საიდანაც 12 სექტემბერს სტარტი აიღო მატარებელმა რაკეტამ.

„ლუნა-16“ ავტომატური სადგურის ფრენის ყველა ეტაპი — ფრენა მთვარისაკენ და მთვარისიმერგვლივ ორბიტაზე, დაშვება მთვარეზე, მთვარის გრუნტის აღება, მთვარიდან სტარტი და დედამიწაზე დაბრუნება — განხორციელდა პროგრამისა და გაანგარიშებული მონაცემების შესაბამისად.

საძიებო სამსახურმა, რომელიც აღჭურვილი იყო რადიოლოკაციური სადგურებითა და საავიაციო საშუალებებით, უზრუნველეყო „ლუნა-16“ სადგურის დასაბრუნებელი აპარატის სწრაფი მიგნება და ევაკუაცია.

8 საათსა და 10 წუთზე აპარატი შემოვიდა დედამიწის ატმოსფეროს მკვრივ ფენებში.

8 საათსა და 14 წუთზე დაეფენგდა დასაბრუნებელი აპარატის გადაცემის სიგნალი და მის დაშვებას პარაშუტით ვიზუალურად აკვირდებოდნენ საძიებო სამსახურის ვერტმფრინავებიდან და თვითმფრინავებიდან.

8 საათსა და 26 წუთზე აპარატი დედამიწაზე დაჯდა.

მოსკოვში ჩატანის შემდეგ მთვარის გრუნტით სავსე კაფსულა დასაბრუნებელი აპარატის კონტეინერიდან ამოიღეს სპეციალურ პირობებში საჭირო სტერილურობის დაცვით. გრუნტის ნიმუშები საკარანტინო მდგომარეობაშია და სსრ კავშირის მეცნიერებათა აკადემიის ინსტიტუტებს გადაეცემათ სპეციალურად შემუშავებული პროგრამით მეცნიერული კვლევისათვის.

დამთავრდა კიდევ ერთი კოსმოსური ექსპერიმენტი. კოსმოსური სივრცის კვლევაში პირველად ავტომატურმა აპარატმა დედამიწაზე ჩამოიტანა მთვარის გრუნტის ნიმუშები.

„ლუნა-16“ სადგურის ფრენა საბჭოთა მეცნიერებისა და ტექნიკის განსაკუთრებით დიდი მიღწევაა, რომელიც ახალ ფართო შესაძლებლობებს სახავს ავტომატური აპარატების მეშვეობით ციური სხეულების სისტემატური მეცნიერული კვლევისათვის.

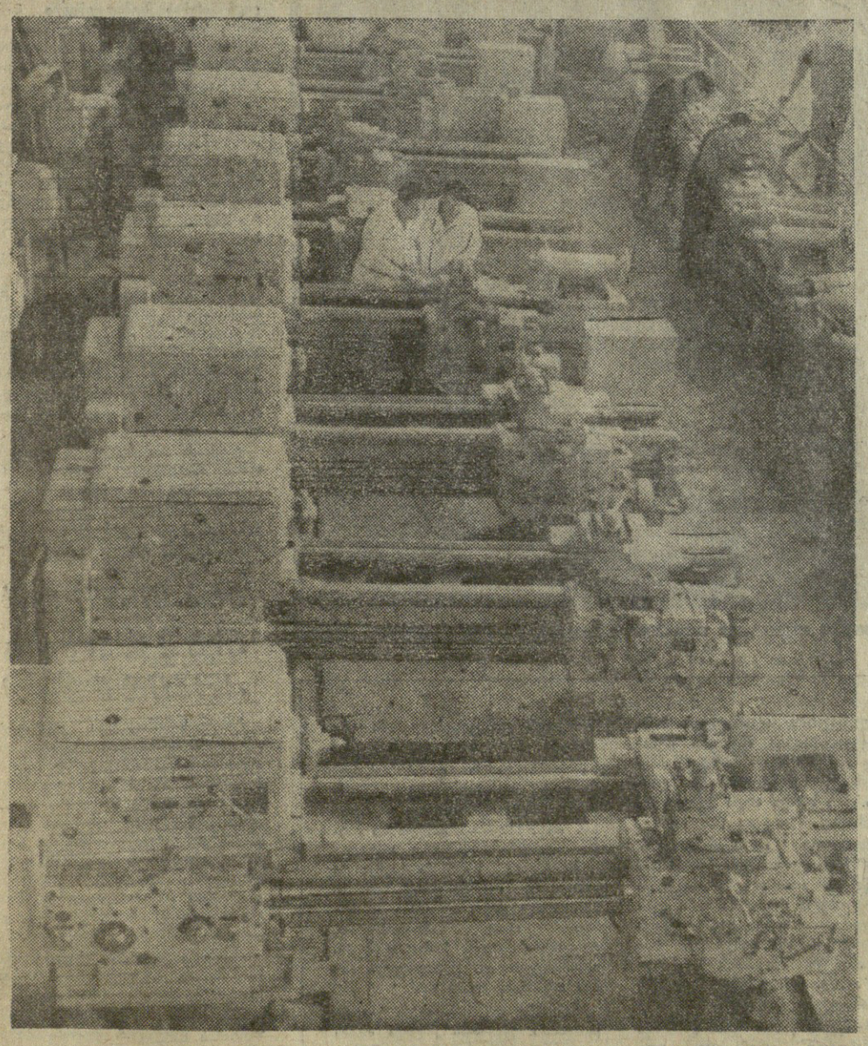

27 სექტემბერი მანქანათმშენებლის დღეა

თბილისის ქარხანა

თბილისი. („კომუნისტის“ კორ.). კიროვის სახელობის ჩარხსაშენებლო ქარხნის პროდუქციას კარგად იცნობენ არა მარტო ჩვენს ქვეყანაში, არამედ მის ფარგლებს გარეთაც. ქართველი ჩარხმშენებლები დღეს თავიანთ პროდუქციას მსოფლიოს 40-მდე ქვეყანაში გზავნიან.

საექსპორტოდ განკუთვნილი ჩარხების აწყობა ძირითადად ქარხნის № 2 და № 3 საამქროებში ხდება. ამჟამად აქ მთავრდება იმ შეკვეთილი ჩარხების აწყობა, რომლებსაც ამ დღეებში გაგზავნიან კუბაში, ირანში, გერმანიის დემოკრატიულ რესპუბლიკასა და არაბთა გაერთიანებულ რესპუბლიკაში.

კიროველები განსაკუთრებული ჯერადღებით მოეკიდნენ ქ. ტოლიატის უდიდესი საავტომობილო ქარხნის შეკვეთებს. ქარხანამ ტოლიატში ვადაზე ადრე გაგზავნა სპეციალიზებული სახარატო სრახნსაჭრელი ჩარხები. სექტემბერში ქარხანა ჩარხების მორიგ პარტიას გაუგზავნის ჩვენი ქვეყნის სხვადასხვა საწარმოებს.

მანქანათმშენებლის დღეს სასახელო შრომითი წარმატებებით ხვდებიან ქარხნის მოწინავე მუშები სოციალისტური შრომის გმირი შ. ფირცხალავა, ნ. აბრამიშვილი, ნ. სტრაჟენკო, გ. ადუაშვილი, ვ. ბერაძე, ნ. გუგუნაშვილი და შ. მანჩხაშვილი. მათი მიზანია სექტემბრის ყველა შეკვეთა დროულად და მაღალხარისხოვნად შესრულონ.

სურათზე: საწარმოს № 3 საამქროში გასაგზავნად მზადდება სპეციალური ჩარხების მორიგი პარტია.

ფოტო ნ. კილაძისა.

თბილისის 26 ბაქოელი კომისრის სახელობის წითელდროშოვან უმაღლეს საარტილერიო სამეთაურო სასწავლებელს

საქართველოს კომუნისტური პარტიის ცენტრალური კომიტეტი, საქართველოს სსრ უმაღლესი საბჭოს პრეზიდიუმი და მინისტრთა საბჭო გულითადად ულოცავენ თბილისის 26 ბაქოელი კომისრის სახელობის უმაღლესი საარტილერიო სამეთაურო წითელდროშოვანი სასწავლებლის კურსანტებს, მეთაურებსა და პოლიტმუშაკებს, მასწავლებელთა შემადგენლობას, ჯარისკაცებსა და სერჟანტებს, მუშებსა და მოსამსახურეებს სამეოცწლიანი იუბილეს — დაარსების 50 წლისთავს.

უცხოეთის სამხედრო ინტერვენციისა და შინაური კონტრრევოლუციის წინააღმდეგ ბრძოლების ქარცეცხლში შობილი თბილისის საარტილერიო სასწავლებელი ახლა საბჭოთა არმიის ერთ-ერთი უძველესი სამხედრო სასწავლებელია, რომელიც ამზადებს არტილერიის ოფიცერთა მაღალკვალიფიციურ კადრებს.

მთელი თავისი სახელოვანი ისტორიის მანძილზე — ინტერვენტებთან და თეთრგვარდიელთა ბანდებთან ბრძოლების, მენშევიკთა ბატონობის წინააღმდეგ, საქართველოში საბჭოთა ხელისუფლების დამყარებისათვის გმირული ბრძოლის პერიოდში, დიდი სამამულო ომის წლებში, როცა ყველაზე სრულად გამოვლინდა სასწავლებლის აღზრდილთა მაღალი საბრძოლო და მორალური თვისებანი, მათი ვაჟკაცობა, გმირობა და მამაცობა, — თბილისის საარტილერიო სასწავლებლის ოფიცრები და კურსანტები მუდამ თავისი მხედრული მოვალეობის ერთგულნი იყვნენ.

ჩვენი დიადი სამშობლოს, კომუნისტური პარტიის საქმის უსაზღვროდ ერთგული, კარგად გაწვრთნილი ოფიცერთა კადრების მომზადებაში, საბჭოთა შეიარაღებული ძალების განმტკიცებაში თბილისის საარტილერიო სასწავლებლის დამსახურებანი აღინიშნა მეფიცრობის საპატიო ჯილდოებით.

საქართველოს კომუნისტური პარტიის ცენტრალური კომიტეტი, საქართველოს სსრ უმაღლესი საბჭოს პრეზიდიუმი და მინისტრთა საბჭო უსურვებენ თბილისის უმაღლესი საარტილერიო სამეთაურო წითელდროშოვანი სასწავლებლის მთელ პირად შემადგენლობას ახალ დიდ წარმატებებს მხედრული ოსტატობის დაუფლებაში, სასწავლო-აღმზრდელობითი და სამეცნიერო-კვლევითი მუშაობის გაუმჯობესებაში, დისციპლინის განმტკიცებაში და მტკიცე რწმენას გამოთქვამენ, რომ სასწავლებლის კურსანტები და ოფიცრები, მასწავლებელთა შემადგენლობა, ჯარისკაცები და სერჟანტები, მუშები და მოსამსახურენი, ამრავლებენ რა ამ საპატიო სასწავლებლის სახელოვან საბრძოლო ტრადიციებს, კიდევ უფრო აამაღლებენ საბჭოთა არმიის ოფიცერთა კადრების საბრძოლო და პოლიტიკური შომზადების დონეს.

საქართველოს კომუნისტური პარტიის ცენტრალური კომიტეტის პირველი მდივანი **ბ. ბეგელდორი**

საქართველოს სსრ უმაღლესი საბჭოს პრეზიდიუმის თავმჯდომარე **ბ. ძოწენიძე**

საქართველოს სსრ მინისტრთა საბჭოს თავმჯდომარე **ვ. ჭავჭავაძე**

1970 წლის 26 სექტემბერი.

ბრძანებულება

საქართველოს სსრ უმაღლესი საბჭოს პრეზიდიუმისა

თბილისის 26 ბაქოელი კომისრის სახელობის წითელდროშოვანი უმაღლესი საარტილერიო სამეთაურო სასწავლებლის საქართველოს სსრ უმაღლესი საბჭოს პრეზიდიუმის საპატიო სიგელით დაჯილდოების შესახებ

ოფიცერთა კადრების მომზადების საქმეში მიღწეული წარმატებებისათვის, დაარსების ორმოცდაათ წლთან დაკავშირებით თბილისის 26 ბაქოელი კომისრის სახელობის წითელდროშოვანი უმაღლესი საარტილერიო სამეთაურო სასწავლებელი საქართველოს სსრ უმაღლესი საბჭოს პრეზიდიუმის საპატიო სიგელით დაჯილდოდეს საქართველოს სსრ უმაღლესი საბჭოს პრეზიდიუმის საპატიო სიგელით.

საქართველოს სსრ უმაღლესი საბჭოს პრეზიდიუმის თავმჯდომარე **ბ. ძოწენიძე**

საქართველოს სსრ უმაღლესი საბჭოს პრეზიდიუმის მდივანი **ზ. კვაჭაძე**

თბილისი, 1970 წლის 25 სექტემბერი.

წინ, თბილისის საარტილერიო სასწავლებელო!

26 ოქტომბერს საზეიმოდ აღინიშნა თბილისის 26 ბაქოელი კომისრის სახელობის წითელდროშოვანი უმაღლესი საარტილერიო სამეთაურო სასწავლებლის ნახევარი საუკუნის იუბილე.

საბჭოთა არმიის ერთ-ერთი უძველესი სამხედრო სასწავლებელი სადღესასწაულოდ არის მორთული. წითლად ელვარებენ ტრანსპარანტები, ყველგან იგრძნობა სახეიმო ატმოსფერო.

დილის 9 საათი და 30 წუთია. სამწყობრო მოედანზე ჩამწკრივდა პირადი შემადგენლობა.

ტრიბუნაზე ადიან სკკპ ცენტრალური კომიტეტის პოლიტბიუროს წევრობის კანდიდატი, საქართველოს კომპარტიის ცენტრალური კომიტეტის პირველი მდივანი **ვ. პ. მეჟავანაძე**, პარტიის თბილისის საქალაქო კომიტეტის პირველი მდივანი **ი. ი. ლოლაშვილი**, საქართველოს სსრ უმაღლესი საბჭოს პრეზიდიუმის მდივანი **ზ. ა. კვაჭაძე**, თბილისის მშრომელთა დეპუტატების საქალაქო საბჭოს აღმასკომის თავმჯდომარე **შ. ე. ბუხრაშვილი**, ამიერკავკასიის წითელდროშოვანი სამხედრო ოლქის სამხედრო საბჭოს წევრები, სტუმრები — გენერლები, საბჭოთა კავშირის გმირები — სასწავლებლის ყოფილი მასწავლებლები და კურსდამთავრებულნი, რომელნიც ჩვენი ქვეყნის სხვადასხვა ქალაქებიდან ჩამოვიდნენ იუბილეზე.

გაისმის ფანფარების ხმა. ამიერკავკასიის წითელდროშოვანი სამხედრო ოლქის მთავარსარდალი გენერალ-პოლკოვნიკი **ს. კ. კურკოტკინი** იბარებს თბილისის საარტილერიო სასწავლებლის უფროსის პოლკოვნიკ **ვ. ი. ბაევის** ჰატაკს. მთავარსარდალი ულოცავს მეომრებს სახელოვან იუბილეს. ქუხს ძლიერი „ვაშა“.

სიტყვა ეძლევა **ვ. პ. მეჟავანაძეს**, რომელმაც მხურვალედ მიულოცა სასწავლებლის კოლექტივს 50 წლისთავი.

— სასწავლებლის ორმოცდაათი წლისთავი, — თქვა ვ. პ. მეჟავანაძემ, — აღინიშნება ჩვენი რესპუბლიკისა და საქართველოს კომუნისტური პარტიის 50 წლისთავის იუბილესათვის მზადების პერიოდში. საგულისხმოა, რომ ლომოსავლეთის ბრიგადის კურსანტთა პოლკი, რომელმაც დასაბამი მისცა თბილისის „ახალგაზდა საარტილერიო სასწავლებელს, მე-11 მაძაც არმიასთან ერთად, დაეხმარა მენშევიკთა ბატონობის წინააღმდეგ აჯანყებულ საქართველოს მუშებსა და გლეხებს.

სასწავლებელმა განსაკუთრებით ისახელა თავი დიდი სამამულო ომის წლებში, კავკასიისათვის გმირული ბრძოლის დღეებში. სასწავლებლის აღზრდილები მამაცურად იბრძოდნენ კავკასიისა და სხვა ფრონტებზე, კარგად იყენებდნენ საბჭოთა არმიის მძლავრ დარტყმითს ძალას და ბევრი ბრწყინვალე ფურცელი ჩაწერეს საბჭოთა კავშირის შეიარაღებული ძალების საბრძოლო მატიანეში.

კომუნისტურმა პარტიამ და საბჭოთა მთავრობამ დიდად დაფასებულ სასწავლებლის დამსახურება. იგი დაჯილდოებულია წითელი დროშის ორდენით. სამი წლის წინათ, დიდი ოქტომბრის 50 წლისთავის წინ, სასწავლებელ გადაეცა სკკპ ცენტრალური კომიტეტის, სსრ კავშირის უმაღლესი საბჭოს პრეზიდიუმისა და მინისტრთა საბჭოს სამახსოვრო წითელი დროშა.

დიდ წარმატებებს მიაღწია სასწავლებლის პირადმა შემადგენლობამ ვ. ი. ლენინის დაბადების 100 წლისთავისათვის მზადების დღეებში. ღირსეულად ხვდება იგი თავის იუბილესაც.

ვ. პ. მეჟავანაძემ გამოთქვა მტკიცე რწმენა, რომ თბილისის საარტილერიო სასწავლებლის კოლექტივი აქტიურ მონაწილეობას მიიღებს სკკპ XXIV ყრილობის, საქართველოში საბჭოთა ხელისუფლების დამყარებისა და საქართველოს კომპარტიის 50 წლისთავის იუბილესათვის მზადებაში და ამ თარიღებს შეეგებება ჩინებული სწავლით, ახალი წარმატებებით საბრძოლო და პოლიტიკურ მომზადებაში, მიაღწევს მაღალ მხედრულ დისციპლინას.

ვ. პ. მეჟავანაძემ წაიკითხა საქართველოს კომუნისტური პარტიის ცენტრალური კომიტეტის, საქართველოს სსრ უმაღლესი საბჭოს პრეზიდიუმისა და მინისტრთა საბჭოს მისასალმებელი წერილი სასწავლებლისადმი.

ზ. ა. კვაჭაძე კითხულობს საქართველოს სსრ უმაღლესი საბჭოს პრეზიდიუმის ბრძანებულებას თბილისის 26 ბაქოელი კომისრის სახელობის წითელდროშოვანი სამეთაურო სასწავლებლის 50 წლისთავზე.

მიკროფონთან მიდის **ს. კ. კურკოტკინი**, ამიერკავკასიის წითელდროშოვანი სამხედრო ოლქის სამხედრო საბჭოს სახელით იგი ულოცავს სასწავლებლის მეთაურებს, პოლიტმუშაკებს, მასწავლებლებს, კურსანტებს, სერჟანტებსა და ჯარისკაცებს, მუშებსა და მოსამსახურეებს ღირსშესანიშნავ იუბილეს.

— დიდი პატივია, — ამბობს ს. კ. კურკოტკინი, — მსახურობდე და სწავლობდე თბილისის საარტილერიო სასწავლებელში, ატარებდე ამ სასწავლებლის კურსდამთავრებულის საპატიო წოდებას. ამრავლებენ რა საბჭოელოვან საბრძოლო ტრადიციებს, სასწავლებლის მეთაურები, პოლიტმუშაკები, მასწავლებლები, პარტიული და კომკავშირული ორგანიზაციები, მთელი პირადი შემადგენლობა დაძაბული თავდადებული შრომით უზრუნველყოფენ მაღალკვალიფიციური არტილერისტი ოფიცრების მომზადებას უმნიშვნელოვანესი სახელმწიფო ამოცანის გადაწყვეტას.

გაისმის საბჭოთა კავშირისა და საქართველოს სს რესპუბლიკის ჰიმნები. იწყება პარადი. პარადს ხსნის სასწავლებლის ყოფილ კურსდამთავრებულთა და მასწავლებელთა კოლონა უხუცესი მასწავლებლის, კათედრის უფროსის ა. ვიოლინსკის მეთაურობით. ომის ქარცეცხლში გამობრძმედილი ვეტერანების მკერდს ამშვენებს საბრძოლო ჯილდოები. ისინი სამხედრო სასწავლებლის სახელოვანი ტრადიციების ცოცხალი მატარებლები არიან.

საღამოობრო მოედანზე გამოაქვთ სასწავლებლის დროშა, რომელიც გაცისკროვნებულია ლეგენდარული ბაქოელი კომისრებისა და დიდი სამამულო ომის გმირების დიდების შარავანდედით. დროშა მოაქვს სასწავლებლის ვეტერანს ზევადიანი სამსახურის ზემდეგს ლ. ჯიოევს. მის გვერდით

(დასასრული მე-2 გვ.).

ქ. ნ. კოსიგინმა მიიღო გერმანიის ფედერაციული რესპუბლიკის მეუფრნეობის მინისტრი ქ. შილერი

26 სექტემბერს სსრ კავშირის მინისტრთა საბჭოს თავმჯდომარემ **ა. ნ. კოსიგინმა** კრემლში მიიღო გერმანიის ფედერაციული რესპუბლიკის მეურნეობის მინისტრი **კარლ შილერი**, რომელიც მოსკოვში ჩამოვიდა სსრ კავშირის საგარეო საქმეთა მინისტრის მოწვევით.

მიღების დროს საუბარში ა. ნ. კოსიგინი და კ. შილერი შეეხნენ მთელ რიგ საკითხებს საბჭოთა კავშირისა და გერმანიის ფედერაციული რესპუბლიკის ეკონომიური ურთიერთობის განვითარების შესაძლებლობათა შესახებ.

ინდოეთის პრეზიდენტი სსრ კავშირში

ინდოეთის რესპუბლიკის პრეზიდენტი ვარაპაგირი ვენკათა გირი გადა მოსკოვის სახელმწიფო უნივერსიტეტის საპატიო დოქტორი. დიპლომი ამ მაღალი წოდების მინიჭების შესახებ მას გადაეცა 24 სექტემბერს მოსკოვის სახელმწიფო უნივერსიტეტში გამართულ საბჭოთა კავშირ-ინდოეთის მეგობრობის შეხვედრაზე.

ლენინგრადი, 26 სექტემბერი. (საკდესი). „გმირი ქალაქის ლენინგრადის მამაც დამცველთა ხსოვნას, რომლებიც დაიღუპნენ დიდ სამამულო ომში“. ასეთი წარწერიანი გვირგვინით შეამკო დღეს ინდოეთის რესპუბლიკის პრეზიდენტმა ვარაპაგირი ვენკათა გირმ პისკარევის მემორიალურ სასაფლაოზე მარადიული ცეცხლის კვარცხლბეკი.

მემორიალის საზეიმო-სამგლოვიარო მინდორზე ჩამწკრივებული იყო საპატიო ყარაული. სამხედრო ორკესტრმა შეასრულა ინდოეთის რესპუბლიკისა და საბჭოთა კავშირის სახელმწიფო ჰიმნები.

წასვლისას პრეზიდენტმა შთაბეჭდილებათა წიგნში ჩაწერა:

„პატივს ვცემ ლენინგრადის ყველა გმირს, რომლებმაც სიცოცხლე გასწირეს, რათა არასდროს არ ჩამქრალიყო თავისუფლების ცეცხლი. იმედი მაქვს, რომ მათ მიერ გაღებული მსხვერპლი ამაო არ იქნება. ჩვენი პატივისცემის დადასტურება იმათ მიმართ, ვინც აქ სამუდამოდ განისვენებს, იქნება ბრძოლა მშვიდობის, თავისუფლებისა და თანამშრომლობის იდეალებისათვის“.

დღესვე საპატიო სტუმარი და მისი თანმხლები ინდოეთის სახელმწიფო მოღვაწენი იყვნენ სმოლნში. მათ დათვალიერეს საავტო დარბაზი, სადაც 1917 წლის ოქტომბერში გამოცხადდა საბჭოთა ხელისუფლება, და ვ. ი. ლენინის ოთახ-მუზეუმი.

მიფრინავს „კოსმოს-365“

1970 წლის 25 სექტემბერს საბჭოთა კავშირში გაუშვეს დედამიწის მორიგი ხელოვნური თანამგზავრი „კოსმოს-365“.

თანამგზავრზე დადგმული სამეცნიერო აპარატურა განაგრძობს კოსმოსური სივრცის კვლევას. (საკდესი).

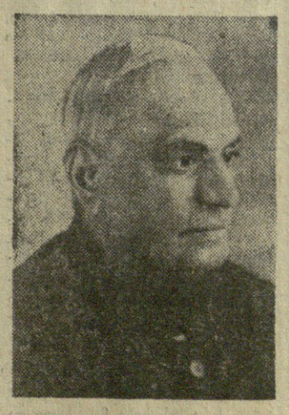

დღეს თბილისში ჩამოდის მეგობარი ინდოეთის რესპუბლიკის პრეზიდენტი, თვალსაჩინო სახელმწიფო მოღვაწე ვარაპაგირი ვენკატა გირი

ინდოეთის რესპუბლიკის პრეზიდენტი ვარაპაგირი ვენკათა გირი

ფო მოღვაწე ვარაპაგირი ვენკათა გირი, რომელიც ოფიციალური ვიზიტით იმყოფება საბჭოთა კავშირში სსრ კავშირის უმაღლესი საბჭოს პრეზიდიუმისა და საბჭოთა მთავრობის მოწვევით.

ვ. ვ. გირი დაიბადა ქალაქ ბერჰამპურში (ორისის შტატი) 1894 წლის 10 აგვისტოს ცნობილი ადვოკატისა და საზოგადო მოღვაწის ოჯახში. განათლება მიიღო ინდოეთსა და ირლანდიაში, პრაფესიით იურისტია.

ვ. ვ. გირი ინდოეთის პროფკავშირული მოძრაობის ვეტერანი და ეროვნულ-განმათავისუფლებელი მოძრაობის აქტიური მონაწილეა. პროფკავშირების საქმიანობასა და პოლიტიკურ ცხოვრებაში ჩაება 20-იანი წლების დამდეგს. იყო სრულიად ინდოეთის რკინიგზის მუშათა ფედერაციის გენერალური მდივანი, შემდეგ პრეზიდენტი. 1926 წელს აირჩიეს სრულიად ინდოეთის პროფკავშირთა კონგრესის პრეზიდენტად. 1927 წელს ვ. ვ. გირი სრულიად ინდოეთის პროფკავშირთა კონგრესის წარმომადგენელი იყო ჟენევის შრომის საერთაშორისო საორგანიზაციო კონფერენციაზე, ხოლო 1931 წელს მონაწილეობა მიიღო ლონდონის მრგვალი მაგიდის მეორე კონფერენციაში, როგორც ინდოელ მუშათა წარმომადგენელმა. უცხოელ კოლონიზატორთა წინააღმდეგ ეროვნულ-განმათავისუფლებელ მოძრაობაში მონაწილეობისათვის ხშირად განიცდიდა დევნას და დაპატიმრებულიც ყოფილა.

1947 წელს ინდოეთისათვის დამოუკიდებლობის მინიჭების შემდეგ ვ. ვ. გირის ეკავა ციერონში ინდოეთის უმაღლესი კომისრის (ელჩის) თანამდებობა. 1952-1954 წლებში იყო ცენტრალური მთავრობის შრომის მინისტრი. შემდეგ გუბერნატორად იყო უტარ პრადეშის, ჭერალისა და მაისურის შტატებში.

1967 წლის მაისიდან ვ. ვ. გირი ინდოეთის ვიცე-პრეზიდენტი და ამავე დროს ინდოეთის პარლამენტის ზედა პალატის თავმჯდომარეა.

1969 წლის აგვისტოში ვ. ვ. გირი აირჩიეს ინდოეთის პრეზიდენტად რეგორც დამოუკიდებელი კანდიდატი. საგარეო პოლიტიკის დარგში მიუმხრობლობის პოლიტიკის მომხრეა. მხარს უჭერს საბჭოთა კავშირთან მეგობრული ურთიერთობის განგრძობას.

საბჭოთა კავშირში ვ. ვ. გირი პირველად ჩამოვიდა.

საქართველოს მშრომელები, ისევე როგორც ყველა საბჭოთა ადამიანი, იმედოვნებენ, რომ ინდოეთის რესპუბლიკის პრეზიდენტის ვიზიტი ხელს შეუწყობს სსრ კავშირისა და ინდოეთის მეგობრული ურთიერთობის და ნაყოფიერი თანამშრომლობის შემდგომ განმტკიცებას. (საკდესი).

ᲬᲘᲜ, ᲗᲑᲘᲚᲘᲡᲘᲡ ᲡᲐᲐᲠᲢᲘᲚᲔᲠᲘᲝ ᲡᲐᲡᲬᲐᲕᲚᲔᲑᲔᲚᲝ!

(დასასრული)

მოდიან სასწავლებლის საუკეთესო მსმენელები — უფროსი სერჟანტი ვ. კოროლენკო და კურსანტი ა. მისკარიოვი.

მოდიან რევოლუციის პირველი მებრძოლების ფორმაში გამოწყობილი კურსანტები. მათ ახლავთ წვეტიანი ბუდიონურები და აცვიათ წითელდანაკერიანი მაზარები. კოლონაში ორი „მაქსიმი“, და პოლკის უძველესი ზარბაზანი — რევოლუციის სამედო იარაღი.

კოლონას ცვლიან საველე ფორმასა და მუზარადებში გამოწყობილი კურსანტები. ისინი სიმბოლურად გამოხატავენ დიდი სამამულო ომის მეომრებს, რომლის წლებში სასწავლებლის ხუთი ათასმა კუდსადამთავრებულმა გამოავლინა ჩინებული საბრძოლო გაწვრთნილობა, ვაჟკაცობა და შეუპოვრობა. მათგან ოცდაცამეტს მიენიჭა საბჭოთა კავშირის გმირის სპეციალური წოდება.

სამწყობრო მოედანზე გამოდის უახლესი საბრძოლო ტექნიკა, რომლითაც დღეს შეიარაღებულია ჩვენი არმია. კურსანტები გულმოდგინედ სწავლობენ მას, იმაღლებენ საბრძოლო ოსტატობას.

კოლონები ფეხაწყობით მიდიან. და, როცა მათ უყურებ, გაგონდება სიმღერა, რომელსაც სასწავლებელში მღერიან: „წინ, თბილისის საარტილერიო, წითელდროშოვანო, წინ! ჩვენი სამშობლოსათვის, ჩვენი პარტიისათვის, გმირი ხალხისათვის!“

პარადის დამთავრების შემდეგ ვ. პ. მეფვანაძე, ო. ი. ლოლაშვილი, ს. კ. კურკოტკინი, ზ. ა. კვაჭაძე, შ. ე. ბუხრაშვილი და სხვა ქალაქებიდან ჩამოსული სტუმრები გაეცნენ ამ სასწავლებლის სასწავლო-მატერიალურ ბაზასა და საცხოვრებელ შენობებს, რომელსაც ერთი წლის წინათ დაერქვა საბჭოთა არმიის უმაღლესი სამეთაურო საარტილერიო სასწავლებელი. ამან მოითხოვა სასწავლო პროგრამის არსებითად შეცვლა, დიდი ორგანიზაციული გარდაქმნა. სასწავლების პირადმა შემადგენლობამ პირნათლად შეასრულა დასახული ამოცანა. საკმარისია ითქვას, რომ მიმდინარე წელს სასწავლებლის 90-ზე მეტმა კურსანტმა სწავლა ფრიადზე დაამთავრა.

სასწავლებელში სიყვარულით ასაბელებენ საუკეთესო მეთოდისტ-მასწავლებლებს — მ. კანტერმანს, გ. კოპელიანსკის, ვ. ოლეინიკს, მ. ბაშეროვს, ი. ეგოროვსა და სხვებს. კურსანტთა სწავლა-აღზრდის საქმეში დიდ მუშაობას ეწევიან ქვეგანყოფების მოწინავე მეთაურები — გ. ჩახნაშვილი, ვ. ივეროსკი, ა. მინინი, ა. ბუდარინი და სხვები.

საბჭოთა შეიარაღებული ძალების საბრძოლო მზადყოფნის შემდგომი ამაღლების ინტერესები მოითხოვენ სასწავლო პროცესის მუდმივ სრულყოფას, პოლიტიკურ-აღმზრდელობითი მუშაობის გაუმჯობესებას. ამისათვის სასწავლებელში ყველა პირობაა შექმნილი.

სტუმრებმა დაათვალიერეს ოთახი, რომელიც ეკუთვნოდა სასწავლებლის კურსდამთავრებულს, საბჭოთა კავშირის გმირს ს. ტანანოვს, რომელიც დაიღუპა სამშობლოსათვის ბრძოლებში და სამუდამოდ შეტანილია სასწავლებლის ბრიგადა შემადგენლობის სიაში. მათ დაათვალიერეს აგრეთვე სასწავლო კლასები, დასასვენებელი, სამეცადინო ნაგებობანი.

დღის სამ საათზე სასწავლებლის კლუბში გაიმართა საიუბილეო თარიღისადმი მიძღვნილი საზეიმო კრება. სტუმრებს შორის იყო სასწავლებლის კურსდამთავრებულის იაკობ ვაშაკიძის დედა — მარიამი, მისი ორი ვაჟიშვილი — იაკობი და დავითი მამაცურად დაღუპნენ სამშობლოს განთავისუფლებისათვის ბრძოლებში. შეკრებილნი გულთბილად მიესალმნენ აგრეთვე სასწავლებლის კურსდამთავრებულის ბაქოელი ილია კანეფსკის შეუღლეს — ნადეჟდა ნიკოლოზის ასულს, რომლის ქმარიც გმირულად დაიღუპა 1942 წელს.

კრების მონაწილეებმა წუთიერი დუმილით პატივი სცეს ომის გმირების ხსოვნას.

საზეიმო კრება გახსნა სასწავლებლის პოლიტგანყოფილების უფროსმა პოლკოვნიკმა **გ. უუფუნიამ.**

მოხსენება გააკეთა სასწავლებლის უფროსმა პოლკოვნიკმა **ვ. ბაეევმა.**

მან ილაპარაკა იმ სახელოვან საბრძოლო გზაზე, რომელიც სასწავლებელმა გაიარა სკოლიდან საბჭოთა არმიის უმაღლეს სასწავლებლამდე. აქ მომზადდა ასობით ცხონდელი საბჭოთა მხედართმთავარი. ახალგაზრდა თაობა ღირსეულად განაგრძობს ვეტერანთა ტრადიციებს.

იუბილარებს მხურვალედ მიუღოცეს ამიერკავკასიის წითელდროშოვანი სამხედრო ოლქის ჯარების მთავარსარდლის პარეველმა მოადგილემ გენერალ-ლეიტენანტმა **ი. იუპპოლსკიმ,** თბილისის საჭალაქო სასწავლო ოლქის თავმჯდომარემ **შ. ბუხრაშვილმა,** თბილისის საავიაციო ქარხნის ზეინკალმა, სსრ კავშირის უმაღლესი საბჭოს დეპუტატმა **ვ. ვოლოვინმა,** სასწავლებლის ყოფილმა კურსდამთავრებულებმა — კიბერნეტიკის ინსტიტუტის დირექტორმა, საქართველოს სსრ მეცნიერებათა აკადემიის წევრ-კორესპონდენტმა **ვ. ჭავჭანიძემ,** საბჭოთა კავშირის გმირმა, გადამდგარმა გენერალ-ლეიტენანტმა **ვ. ჯანჯღავამ,** ბაქოს ფიზიკურების ინსტიტუტის მასწავლებელმა **მ. მახმუდოვმა** და ვოროშილოვგრადიდან ჩამოსულმა სტუმარმა **ა. კოტანინმა,** საქართველოს კომპარტიის თბილისის ორგანიზაციის პირველი მაისის რაიკომის პირველმა მდივანმა **ბ. გრიგალაშვილმა,** კომკავშირის თბილისის საქალაქო კომიტეტის პირველმა მდივანმა **ვ. ალავიძემ,** სასწავლებლის კურსანტმა, ლენინურ სტიპენდიანტ წარმოგენილმა **ს. ლენაუმ,** თბილისელმა პიონერებმა და სხვებმა.

სადღესასწაულო საღამო დიდი კონცერტით დამთავრდა. (საქდესი).

27 ᲡᲔᲥᲢᲔᲛᲑᲔᲠᲘ ᲛᲐᲜᲥᲐᲜᲐᲗᲛᲨᲔᲜᲔᲑᲚᲘᲡ ᲓᲦᲔ

ᲡᲐᲮᲐᲚᲮᲝ ᲛᲔᲣᲠᲜᲔᲝᲑᲘᲡ ᲡᲐᲤᲣᲫᲕᲔᲚᲘ

● ᲞᲠᲘᲛᲘᲢᲘᲣᲚᲘ ᲡᲐᲬᲐᲠᲛᲝᲔᲑᲘᲓᲐᲜ — ᲡᲐᲙᲐᲕᲨᲘᲠᲝ ᲛᲜᲘᲨᲕᲜᲔᲚᲝᲑᲘᲡ ᲛᲡᲮᲕᲘᲚ ᲛᲐᲜᲥᲐᲜᲐᲗᲛᲨᲔᲜᲔᲑᲚᲝᲑᲘᲡ ᲥᲐᲠᲮᲜᲔᲑᲐᲛᲓᲔ ● ᲡᲐᲥᲐᲠᲗᲕᲔᲚᲝ—ᲛᲐᲜᲥᲐᲜᲔᲑᲘᲡ ᲛᲡᲝᲤᲚᲘᲝ ᲔᲥᲡᲞᲝᲠᲢᲘᲝᲠᲘ

თანამედროვე პირობებში ეკონომიკის განვითარება დიდად არის დამოკიდებული იმაზე, თუ რა სწრაფად გადახალისდება ძირითადი საწარმოო ფონდები. სრულყოფილი გახდება ტექნოლოგიური პროცესები და გაუმჯობესდება გამოსაშვები პროდუქციის ხარ. სკკპ ცენტრალური კომიტეტის გენერალური მდივანი ამბ. ლ. ი. ბრეჟნევი. აღნიშნავდა რა ტექნიკური პროგრესის სულ უფრო მზარდ როლს სახალხო მეურნეობაში, მიუთითებდა, რომ ჩვენს ქვეყანას სრული შესაძლებლობა აქვს ყველაზე მოწინავე ზღვრების დაიპყროს მეცნიერულ-ტექნიკური რევოლუციის ყველა ძირითად მიმართულებაში. ამ დიდი შესაძლებლობის გამოყენების ერთ-ერთ მთავარ წყაროდ პარტია სოციალისტური ეკონომიკის აღმავლობას თვლის.

ჩვენი ქვეყნის სახალხო მეურნეობის შემდგომი განვითარებისათვის, ჩვენი წინსვლისათვის კომუნისტური პატრია განსაკუთრებულ ყურადღებას უთმობს მეცნიერულ-ტექნიკური პროგრესის საზოგადოებრივი წარმოების ინტენსიფიკაციისა და ეფექტურობის ამაღლების პრობლემებს. ეს არის ძირითადი, ეკონომიკური ხაზი კომუნიზმის მატერიალურ-ტექნიკური ბაზის შექმნელობის საქმეში.

საზოგადოებრივი წარმოების ეფექტურობა, მისი ტექნიკური დონის ამაღლება — ეს სწორედ ეს ამოცანებია დღეს ძირითადი. ამასთან, საყოველთაოდ ცნობილია, რომ მრეწველობაში, მშენებლობაში, სოფლის მეურნეობაში ტექნიკური პროგრესი ძირითადად მანქანათმშენებლობის განვითარების დონით განისაზღვრება. ამ დარგზეა დამოკიდებული სახალხო მეურნეობის დარგების მაღალი წარმადობის მანქანებით, თანამედროვე მოწყობილობებით და ავტომატიკით აღჭურვის საშუალებებით აღჭურვის საქმე.

თუ როგორ განიხილა მანქანათმშენებლობა ჩვენს ქვეყანაში, ამაზე შეგვიძლია ვიმსჯელოთ შემდეგი მაგალითით: ახლახან ულიანოვსკის მძიმე და უნიკალური ჩარხების ქარხანაში სახელმწიფო კომისიამ ჩაიბარა და რეკომენდაცია მისცა „6640“ მოდელის სიგრძივ მღარავ ჩარხს, რომელიც ხუთსართულიანი სახლის სიმაღლისაა და 500 ტონას იწონის. მის გადასატანად საჭიროა მთელი სარკინიგზო შემადგენლობა. ჩარხი-გიგანტი საღარავ, სარანდავ და შესაღუდებელ ოპერაციებს ასრულებს.

მანქანათმშენებლობა საბჭოთა კავშირის მრეწველობის უდიდესი დარგია. ხუთწლედების მანძილზე იგი ოთხჯერ უფრო ჩქარა იზრდებოდა, ვიდრე მთელი მრეწველობა. ახლა ჩვენი ქვეყნის მანქანათმშენებლობა და ლითონდამუშავებელ საწარმოებში მთელ სამრეწველო წარმოებაში უშუალოდ დასაქმებული პერსონალის ერთ მესამედზე მეტი შრომობს.

საბჭოთა ხელისუფლების წლებში განუხრელად იცვლიდა სახეს საქართველოს მანქანათმშენებლობა. ლითონ დამმუშავებელი საწარმოები, რომლებიც წინათ ძირითადად სანთებელებს, უბრალო საწოლებსა და საყოფაცხოვრებო დანიშნულების საგნებს ამზადებდნენ, წლების მანძილზე საკავშირო მნიშვნელობის მსხვილ მანქანათსამშენებლო ქარხნებად იქცნენ. მათ შეუძლიათ გამოუშვან თანამედროვე რთული მანქანები და მოწყობილობა.

ჯერ კიდევ საბჭოთა ხელისუფლების პირველსავე წლებში, 1926 წელს, ქართველმა მანქანათმშენებლებმა საბჭოთა ქვეყანაში პირველმა აითვისეს რთული აბრეშუმსახვევი დაზგების გამოშვება. ეს მანქანები მანამდე საზღვარგარეთიდან შემოქონდათ. მოკლე ხანში ახალი პროდუქცია მიიღეს არა მარტო ჩვენი რესპუბლიკის, არამედ აგრეთვე აზერბაიჯანის, თურქმენთის, ჩრდილოეთ კავკასიისა და ჩვენი ქვეყნის სხვა რაიონების ფაბრიკებმა. მეორე ხუთწლედის პროლის საქართველოში დამზადებული საქსოვი, ღვინის გადამამუშავებელი და სხვა მანქანები უკვე საექსპორტოდაც იგზავნებოდა, ძირითადად თურქეთსა და ირანში.

რესპუბლიკის მანქანათმშენებლობის განვითარებას მნიშვნელოვანწილად შეეწყო ხელი 1935 წელს თბილისში ფოლადთუჯსამსმელო ქარხანა „ელექტროლიტის“ საექსპლუატაციოდ გადაკეთებამ, ხოლო 1936 წლიდან. როცა თბილისის კირეევის სახელობის ჩარხსამშენებლო ქარხანა ლითონდამამუშავებელი ჩარხების წარმოებაზე გადავიდა, საქართველოში მანქანათმშენებლობის ახალი პერიოდი დაიწყო.

საქართველოს დღევანდელი მანქანათმშენებლობა ეს არის მსოფლიოში პირველი ჩაის საკრეფი მანქანა „საქართველო“ და აღმოსავლეთ-გამმთავლელი მანქანა „არმაზი“, ელმავლები და ბეგრმანქანები, ელექტროძრავები და ხაბრეფიანი, ელექტროგენერატორა, ამწე მექანიზმები და ჰიდრომეტეოროლოგიური მოწყობილობა, უნიკალური და სპეციალური ჩარხები. უნდა აღვნიშნოთ, რომ ამჟამად საქართველო ორჯერ უფრო მეტ ლითონდამამუშავებელ ჩარხებს უშვებს, ვიდრე მთელი მეოცე მეფის რუსეთი უშვებდა; ქუთაისის საავტომობილო ქარხანა რამდენჯერმე მეტ საგარეთო ავტომობილებს ამზადებს, ვიდრე მთელი ჩვენი ქვეყნის მრეწველობა 1931 წელს.

ჩვენი ქვეყნის რკინიგზებზე, წარმატებით მუშაობენ რვაღერძიანი სამთომერი ლოკომოტივები, რომლებიც თბილისის ს. ი. ლენინის სახელობის ელმავალსამშენებლო ქარხანაშია დამზადებული. ამასთან უნდა აღინიშნოს, რომ ვლ-10 მარკის ახალი ელმავლები, რომლებსაც ჩვენი ქარხანა უშვებს, თვით ამ საწარმოს საკონსტრუქტორო ბიუროს კოლექტივის ძალებით არის შექმნილი. ამჟამად საქართველო ყოველწლიურად იმდენ ელმავალს უშვებს, რამდენსაც წინათ მთლიანად ამზადებდა საბჭოთა კავშირი.

მთელ მსოფლიოში გაითქვა სახელი ბათუმის გემთსაშენებლო ქარხნის კოლექტივის მიერ დამზადებულმა წყალქვეშაფრთიანმა კატარღა ბ მ.ა. უკანასკნელ წლებში ისინი დემონსტრირებული იყო მრავალ საერთაშორისო გამოფენასა და ბაზრობაზე — ლაიფციგში, ოსლოში, რიო-დეჟანეიროში, ვენაში, ალჟირსა და სხვა ქალაქებში, „ტალღებზე მჭროლი ბატონი“, — წერდა ერთ-ერთი ინგლისური გაზეთი, როცა ჩვენი ისფერი ფრთოსანი კატარღები ლონდონის საერთაშორისო გამოფენის დროს მდინარე ტემზაზე მოწყობილ რბოლაში მონაწილეობდნენ. ბათუმურ კატარღებზე მოთხოვნილება წლითიწლობით იზრდება. მათ ყოდულობენ ამერიკის შეერთებული შტატები და ბულგარეთი, საფრანგეთი და პოლონეთი, იტალია და კუბა, ბრაზილია და უნგრეთი, აგრეთვე სხვა ქვეყნები.

საერთაშორისო ბაზარზე გავიდა აგრეთვე ფოთური მიწისმწოვი მანქანები. რომლებსაც ჩვენს ქვეყანაში ჰიდრომექანიზაციის უდიდესი მანქანათსამშენებლო ქარხანა უშვებს. ახლახან ეს საწარმო ახალი სახის მიწისმთხრელი მანქანების ათვისებას შეუდგა. აგრეგატების სიმძლავრე საათში 50 და 100 კუბური მეტრი გრუნტი იქნება. ამასთან ერთად დამზადებულია მიწისმთხრელი მანქანის საცდელი ნიმუში, რომელიც საათში 250 კუბურ მეტრ გრუნტს ამოიღებს.

თბილისის ელექტროშემდუღებელი მოწყობილობის ქარხნიდან იაპონიაში გაიგზავნა შემდუღებელი აპარატების პარტია, რომლის შემკვეთები იაპონიის უდიდესი გემთმშენებელი ფირმები იყვნენ. ქარხანას მუდმივი სავაჭრო ურთიერთობა აქვს შემკვეთებთან ბულგარეთში, კუბაში, ირანსა და სხვა ქვეყნებში.

მომდინარე ხუთწლედში მანქანათმშენებლობის ზრდა რესპუბლიკაში 90 პროცენტს მიადწევს. სახალხო მეურნეობის ამ უმნიშვნელოვანესი დარგის მუშაკები ყოველდღიური თავდადებული შრომით ცდილობენ მიადწიონ დასახულ ზღუდეებს, თავიანთი წვლილი შეიტანონ ხუთწლედის გეგმის შესრულების საქმეში.

ᲐᲮᲐᲚᲘ ᲣᲜᲘᲙᲐᲚᲣᲠᲘ ᲡᲐᲬᲐᲠᲛᲝ

მეცნიერებისა და ტექნიკის მიღწევები სულ უფრო ფართოდ იკიდებს ფეხს სამრეწველო საწარმოებში. ეს არც არის გასაკვირველი. თანამედროვე ეტაპზე ინდუსტრიის წინსვლა წარმოუდგენელია, თუ მექანიზებული და ავტომატიზებული არ გახდა ყველა საწარმოო პროცესი. ამ პროცესების ცენტრალიზებული მართვა კი მეტად რთული საქმეა. დროის მცირე ერთეულში ინფორმაციის დიდი რაოდენობით გადამუშავება ადამიანის შესაძლებლობას აღემატება. ამიტომ ადამიანთა დასახმარებლად მეცნიერება ქმნიან მმართველ-გამომთვლელ მანქანებს, რომლებსაც უნარი შესწევთ წამში ათასობით ოპერაცია შეასრულონ.

მომდინარე წელს თბილისში საბურთალოზე ნაწილობრივ მწყობრში ჩადგა მმართველ-გამომთვლელი მანქანების საექსპერიმენტო ქარხანა (დირექტორი ლენინური პრემიის ლაურეატი მ. შალგინი). მართალია, ამ საწარმოს მშენებლობა მთლიანად ჯერ არ დამთავრებულა, მაგრამ აქაური კოლექტივი უკვე ქმნის მმართველ-გამომთვლელ მანქანებს, რომლებსაც გამოიყენებენ სახალხო მეურნეობის სხვადასხვა დარგებში, მათ შორის ქიმიურ, მეტალურგიულ, მანქანათსამშენებლო მრეწველობაში.

ამჟამად ქარხნის კოლექტივი ამზადებს მეტად რთულ მმართველ-გამომთვლელ მანქანას, რომელიც დიდი საწარმოების ავტომატურად მართვისათვის არის გათვალისწინებული.

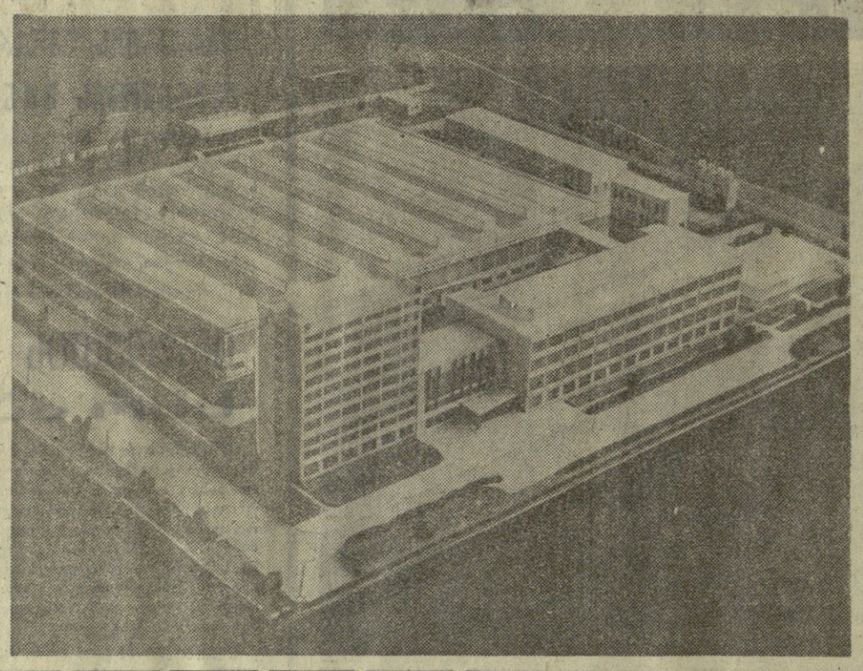

ᲡᲣᲠᲐᲗᲔᲑᲖᲔ: ზემოთ — მომდინარეობს ახალი მანქანის სამონტაჟო სამუშაოები. ქვემოთ — საწარმოს მაკეტი. ასეთი იქნება ქარხნის საბოლოო სახე მშენებლობის დამთავრების შემდეგ.

ფოტო შ. სვანიძისა.

ᲡᲐᲥᲐᲠᲗᲕᲔᲚᲝᲡ ᲙᲝᲛᲞᲐᲠᲢᲘᲐᲗᲐ ᲪᲔᲜᲢᲠᲐᲚᲣᲠᲘ ᲙᲝᲛᲘᲢᲔᲢᲘᲡ ᲓᲐ ᲡᲐᲥᲐᲠᲗᲕᲔᲚᲝᲡ ᲛᲘᲜᲘᲡᲢᲠᲗᲐ ᲡᲐᲑᲭᲝᲗᲐ ᲞᲠᲔᲖᲘᲓᲘᲣᲛᲘᲡ ᲓᲐᲜᲘᲨᲜᲣᲚᲘ

ᲗᲑᲘᲚᲘᲡᲘᲡ 26 ᲑᲐᲥᲝᲔᲚᲘ ᲙᲝᲛᲘᲡᲠᲘᲡ ᲡᲐᲮᲔᲚᲝᲑᲘᲡ ᲬᲘᲗᲔᲚᲓᲠᲝᲨᲝᲕᲐᲜᲘ ᲣᲛᲐᲦᲚᲔᲡᲘ ᲡᲐᲐᲠᲢᲘᲚᲔᲠᲘᲝ ᲡᲐᲛᲔᲗᲐᲣᲠᲝ ᲡᲐᲡᲬᲐᲕᲚᲔᲑᲚᲘᲡ ᲞᲝᲞᲘᲪᲘᲠᲘᲡ ᲓᲐ ᲡᲐᲥᲐᲠᲗᲕᲔᲚᲝᲡ ᲡᲡᲠ ᲣᲛᲐᲦᲚᲔᲡᲘ ᲡᲐᲑᲭᲝᲗᲐ ᲙᲠᲔᲖᲘᲓᲘᲣᲛᲘᲡᲐ

ᲗᲑᲘᲚᲘᲡᲘᲡ 26 ᲑᲐᲥᲝᲔᲚᲘ ᲙᲝᲛᲘᲡᲠᲘᲡ ᲡᲐᲮᲔᲚᲝᲑᲘᲡ ᲬᲘᲗᲔᲚᲓᲠᲝᲨᲝᲕᲐᲜᲘ ᲣᲛᲐᲦᲚᲔᲡᲘ ᲡᲐᲐᲠᲢᲘᲚᲔᲠᲘᲝ ᲡᲐᲛᲔᲗᲐᲣᲠᲝ ᲡᲐᲡᲬᲐᲕᲚᲔᲑᲚᲘᲡ ᲡᲐᲡᲬᲐᲕᲚᲔᲑᲚᲘᲡ ᲞᲠᲔᲖᲘᲓᲘᲣᲛᲘᲡ ᲙᲐᲠᲗᲣᲚᲘ ᲙᲐᲑᲘᲜᲔᲢᲘᲡ ᲛᲘᲡᲐᲛᲐᲠᲗᲘ

ᲝᲤᲘᲪᲘᲔᲠᲗᲐ კადრების მომზადების საქმეში მიღწეული წარმატებებისათვის და თბილისის 26 ბაქოელი კომისრის სახელობის წითელდროშოვანი უმაღლესი საარტილერიო სამეთაურო სასწავლებლის დაარსების ორმოცდაათ წელთან დაკავშირებით დაჯილდოვდნენ საქართველოს სსრ უმაღლესი საბჭოს პრეზიდიუმის საპატიო სიგელით:

1. ბაევი ვლადიმერ იოსების-ძე.
2. ბალაშოვი ოლეგ ნიკოლოზის-ძე.
3. იშკოვი ვიქტორ გრიგოლის-ძე.
4. კანტერმანი მიხეილ სოლომონის-ძე.
5. კუტიბაშვილი სოსო ნიკოს-ძე.
6. ლესელიძე ოთარ კონსტანტინეს-ძე.
7. მურადოვი ვართან ნაზარის-ძე.
8. სგურსკი ანატოლი ანდრიას-ძე.
9. უუფუნია გივი პავლეს-ძე.
10. ჩახნაშვილი გაიოზ იოსების-ძე.

საქართველოს სსრ უმაღლესი საბჭოს პრეზიდიუმის თავმჯდომარე
გ. ᲥᲣᲬᲘᲜᲘᲫᲔ.

საქართველოს სსრ უმაღლესი საბჭოს პრეზიდიუმის მდივანი
ზ. ᲙᲕᲐᲨᲐᲕᲫᲔ.

ᲗᲑᲘᲚᲘᲡᲘ, 1970 წლის 25 სექტემბერი.

ᲡᲐᲖᲔᲘᲛᲝ ᲙᲠᲔᲑᲘ

ᲛᲝᲡᲙᲝᲕᲘ

25 ᲡᲔᲥᲢᲔᲛᲑᲔᲠᲡ კავშირების სახლის სვეტებიან დარბაზში გაიმართა მანქანათმშენებლის დღისადმი მიძღვნილი საზეიმო კრება.

კრების მონაწილეებმა ერთსულოვნად აირჩიეს საპატიო პრეზიდიუმში სკკპ ცენტრალური კომიტეტის პოლიტბიუროო.

ხუთწლედის დამდეგიდან მანქანათმშენებლობის საწარმოებმა თითქმის ერთნახევარჯერ გადიდეს პროდუქციის გამოშვება, აღნიშნა თავის მოხსენებაში ხელსაწყოთმშენებლობის, ავტომატიზაციის საშუალებათა და მართვის სისტემათა მინისტრმა **კ. ნ. რუდნევმა.**

კრების მონაწილეებმა მიიღეს მისასალმებელი წერილი სკკპ ცენტრალური კომიტეტისადმი, სსრ კავშირის უმაღლესი საბჭოს პრეზიდიუმისა და სსრ კავშირის მინისტრთა საბჭოსადმი. (საქდესი კორ.).

ᲗᲑᲘᲚᲘᲡᲘ

26 ᲡᲔᲥᲢᲔᲛᲑᲔᲠᲡ თბილისში ორჯონიკიძის სახელობის კულტურისა და დასვენების ‘ ცენტრალური პარკის საზაფხულო თეატრის შენობაში გაიმართა მანქანათმშენებლის დღისადმი მიძღვნილი საზეიმო კრება.

კრებას მონაწილეებმა ერთსულოვნად აირჩიეს საპატიო პრეზიდიუმში სკკპ ცენტრალური კომიტეტის პოლიტბიუროო.

ხუთწლედის დამდეგიდან მანქანათმშენებლობის საწარმოებმა თითქმის ერთნახევარჯერ გადიდეს პროდუქციის გამოშვება, აღნიშნა თავის მოხსენებაში ხელსაწყოთმშენებლობის, ავტომატიზაციის საშუალებათა და მართვის სისტემათა მინისტრმა **კ. ნ. რუდნევმა.**

კრების მონაწილეებმა მიიღეს მისასალმებელი წერილი სკკპ ცენტრალური კომიტეტისადმი, სსრ კავშირის უმაღლესი საბჭოს პრეზიდიუმისა და სსრ კავშირის მინისტრთა საბჭოსადმი. (საქდესი კორ.).

ᲡᲬᲐᲕᲚᲝᲒᲔᲜ ᲞᲠᲝ�პᲐ�გᲐᲜᲓᲘᲡᲢᲔᲑᲘ

მუშაობა დაამთავრა მეცნიერული კომუნიზმის საფუძვლების შემსწავლელი სკოლების პროპაგანდისტთა რესპუბლიკურმა კურსებმა. საქართველოს კომპარტიის ცენტრალური კომიტეტისა და თბილისის კომიტეტის პოლიტიკური განათლების რესპუბლიკური სახლის მუშაკების, პირველადი პარტიული ორგანიზაციების მდივნების, პროპაგანდისტებისა და თეორიული სემინარების ხელმძღვანელების საქალაქო თათბირი.

თათბირი გახსნა საქართველოს კომპარტიის თბილისის კომიტეტის მეორე მდივანმა ი. შეკარდნაძემ.

ინფორმაცია „პარტიული ორგანიზაციების ამოცანები პოლიტგანათლების ქსელში ახალ სასწავლო წელს“ გააკეთა საქართველოს კომპარტიის თბილისის კომიტეტის მეორე მდივანმა ი. შეკარდნაძემ.

კამათში ჩამოვიდნენ პარტიის კალინინის რაიკომის პირველი მდივანი ს. რიგვავა, პარტიის 26 კომისრის სახელობის რაიკომის მდივანი ს. გამრეკელი, საქართველოს კომპარტიის ცენტრალური კომიტეტისა და თბილისის კომიტეტის პოლიტიკური განათლების რესპუბლიკური სახლის გამგე ვ. კაპარავა, თბილისის ვ. ი. ლენინის სახელობის ელმავალსამშენებლო ქარხნის პარტიული კომიტეტის მდივანი კ. გურული, კომკავშირის საქალაქო კომიტეტის მეორე მდივანი გ. აბდუშელიშვილი, პარტიის საქალაქო კომიტეტის ლექტორთა ჯგუფის ხელმძღვანელი ა. ომელიანოვი, პარტიის ოქტომბრის რაიკომის პარტიული განათლების კაბინეტის გამგე რ. საკიანი, თეორიულ სემინარის ხელმძღვანელი, კამვოლმაუდის კომბინატის „საბჭოთა საქართველოს“ დირექტორის მოადგილე ვ. რევაზიშვილი. (საქდესი).

ᲗᲐᲗᲑᲘᲠᲘ ᲗᲑᲘᲚᲘᲡᲘᲡ ᲙᲝᲛᲘᲢᲔᲢᲨᲘ

ᲑᲣᲨᲘᲜ საქართველოს კომპარტიის თბილისის კომიტეტში ჯგიბერთა პარტიის რაიკომების მდივნების, პარტკაბინეტების გამგეების, პროპაგანდისტული მეთოდური საბჭოების ხელმძღვანელების, პოლიტიკური განათლების რესპუბლიკური სახლის მუშაკების, პირველადი პარტიული ორგანიზაციების მდივნების, პროპაგანდისტებისა და თეორიული სემინარების ხელმძღვანელების საქალაქო თათბირი.

თათბირი გახსნა საქართველოს კომპარტიის თბილისის კომიტეტის მეორე მდივანმა ი. შეკარდნაძემ.

ინფორმაცია „პარტიული ორგანიზაციების ამოცანები პოლიტგანათლების ქსელში ახალ სასწავლო წელს“ გააკეთა საქართველოს კომპარტიის თბილისის კომიტეტის მეორე მდივანმა ი. შეკარდნაძემ.

კამათში ჩამოვიდნენ პარტიის კალინინის რაიკომის პირველი მდივანი ს. რიგვავა, პარტიის 26 კომისრის სახელობის რაიკომის მდივანი ს. გამრეკელი, საქართველოს კომპარტიის ცენტრალური კომიტეტისა და თბილისის კომიტეტის პოლიტიკური განათლების რესპუბლიკური სახლის გამგე ვ. კაპარავა, თბილისის ვ. ი. ლენინის სახელობის ელმავალსამშენებლო ქარხნის პარტიული კომიტეტის მდივანი კ. გურული, კომკავშირის საქალაქო კომიტეტის მეორე მდივანი გ. აბდუშელიშვილი, პარტიის საქალაქო კომიტეტის ლექტორთა ჯგუფის ხელმძღვანელი ა. ომელიანოვი, პარტიის ოქტომბრის რაიკომის პარტიული განათლების კაბინეტის გამგე რ. საკიანი, თეორიულ სემინარის ხელმძღვანელი, კამვოლმაუდის კომბინატის „საბჭოთა საქართველოს“ დირექტორის მოადგილე ვ. რევაზიშვილი. (საქდესი).

ᲒᲠᲫᲐᲜᲔᲑᲣᲚᲔᲑᲐ

ᲡᲐᲥᲐᲠᲗᲕᲔᲚᲝᲡ ᲡᲡᲠ ᲣᲛᲐᲦᲚᲔᲡᲘ ᲡᲐᲑᲭᲝᲗᲐ ᲞᲠᲔᲖᲘᲓᲘᲣᲛᲘᲡᲐ

ᲗᲑᲘᲚᲘᲡᲘᲡ 26 ᲑᲐᲥᲝᲔᲚᲘ ᲙᲝᲛᲘᲡᲠᲘᲡ ᲡᲐᲮᲔᲚᲝᲑᲘᲡ ᲬᲘᲗᲔᲚᲓᲠᲝᲨᲝᲕᲐᲜᲘ ᲣᲛᲐᲦᲚᲔᲡᲘ ᲡᲐᲐᲠᲢᲘᲚᲔᲠᲘᲝ ᲡᲐᲛᲔᲗᲐᲣᲠᲝ ᲡᲐᲡᲬᲐᲕᲚᲔᲑᲚᲘᲡ ᲞᲝᲞᲘᲪᲘᲠᲘᲡ ᲓᲐ ᲓᲐᲡᲕᲔᲜᲔᲑᲘᲡ ᲙᲝᲜᲪᲔᲠᲢᲘᲗ ᲓᲐᲛᲗᲐᲕᲠᲓᲐ

ᲡᲝᲤᲚᲘᲡ ᲡᲐᲗᲐᲕᲔᲨᲘ

ᲡᲐᲑᲭᲝᲗᲐ ᲡᲐᲥᲐᲠᲗᲕᲔᲚᲝᲡ ᲗᲐᲜᲐᲢᲝᲚᲘ

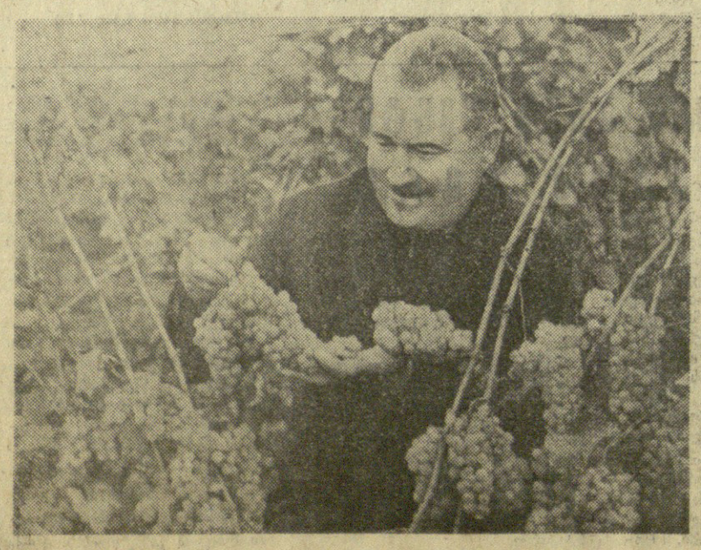

ᲮᲔᲡ გრძელ ნავში გაფენილი ყურძენს ფეხით წურავენ, ტკბილი წვენით დიდი ქვევრები ივსება; მარანს ზურგზე გოდორაკიდებული მუხლმაგარი ბერები უახლოვდება; მდინარის იქით კი ვენახში ყურძენს კრეფენ, რთველია! ხოლო ორდობეში სავსე გოდრებით დატვირთული ურემი მოჩრიალებს. ეს ფიროსმანის ცნობილი სურათი „ყურძნის კრეფაა“. ასე იყო ძველად. სადღაა ახლა ძველებური ნავი და ყურძნით სავსე გოდრებით დატვირთული მოჭრიალე ურმები, აღარც მოჯამაგირის ნაღვლიანი „ურმული“ ისმის.

ავიღოთ თუნდაც ძველი ანაგა, ფიროსმანის მშობლიური სოფლის მარზანის მომიჯნავე სოფელი. წინათ ძველ ანაგაში მართლაც ხშირად შეხვდებოდით ფიროსმანისეულ „ყურძნის კრეფას“. სოფელს უჭირდა, შემოდგომობით ტალახიან ორღობეებში გავლა ჭირდა, ჩალით გადახურულ მიწისპირა სახლებსა და ქოხებში წყვდიადი იყო, შიმშილი და გაჭირვება იყო ძველანაგელი გლეხკაცის ხვედრი.

სულ სხვა არის ახლა. დღეს ფიროსმანი ალბათ ასე დახატავდა ძველ ანაგაში ყურძნის კრეფას: უზარმაზარ მასივებზე გადაჭიმული ზვრები; ირგვლივ მოხრეშილი გზები, დიდი და პატარა ყურძნის საკრეფად გამოსული, ივსება გოდრები, ხის კასრები, ყურძნით დატვირთული ავტომანქანების გრძელი კოლონა მარნისაკენ მიემართება, სახელოღიმარე მეღორე საჭეს ოსტატურად მართავს, მექანიზებულ მარანში სახადაფრენილ ყურძნის საწურ მანქანებში პირდაპირ ავტომობილის ძარიდან იყრება მწიფე მტევნები; ჭაჭა ცალკე იწნეხება, ტკბილი წვენი კი მინის მილებით ქვევრებსა და ბუტეებში მიჩქარიალებს.

დიახ, ასე დახატავდა ფიროსმანი დღევანდელ შემოდგომას... და მართლაც ასეთია დღეს შემოდგომა კახეთის სოფლებში, ასეთივე სურათია სიღნაღის რაიონის სოფელ ძველ ანაგაშიც.

ძველანაგელი თუ ტიბაანელი კაცი გენახოთ ისე ჩაგა, ფეხი არ გაუტალახიანდება. სოფლების ქუჩები მოასფალტებულია, ზოგიც მოხრეშილია. მოასფალტებულია ვენახებისაკენ მიმავალი მთავარი გზაც. ახლა სახლებს არ იკითხავთ?! სადღაა მიწისპირა თუ მიწური ქოხები. მხოლოდ ორსართულიანი სახლები აქვთ მშრომელებს. ტელევიზორი, რადიო, ელექტროგანათება, მსუბუქ ავტომანქანებს ვერ დაითვლით.

ეს ყოველივე კოლმეურნეთა გარჯითა და ხალისიანი შრომით არის მოპოვებული. უხარიათ ამ სოფლების ძმადნაფიცე თავმჯდომარეებს სოსო ბეგიაშვილსა და ავთანდილ დოლმაზაშვილს, რომ დღეს გლეხკაცის მარ

მსოფლიო დღეს

ავლაგმოთ აგრესიის ძალები

ახლო აღმოსავლეთის მდგომარეობის მშვიდობიანი მოწესრიგებისათვის

საბჭოთა კავშირის მშვიდობის დაცვის კომიტეტის პრეზიდიუმმა განიხილა ახლო აღმოსავლეთის მდგომარეობა, რომელიც შეიქმნა იმპერიალიზმის აგრესიული წრეების აგრესიული პოლიტიკის შედეგად და მიიღო განცხადება, რომელშიც, კერძოდ, ნათქვამია:

მოვლენათა შემაშფოთებელი განვითარება ახლო აღმოსავლეთში დიდად აღელვებს ყველა ქვეყნის მშვიდობისმოყვარე საზოგადოებრიობას. ისრაელის ცდამ იმპერიალისტური მფარველობის დახმარებით ჩაშალოს პოლიტიკური მოწესრიგების მოლაპარაკება, ამერიკის შეერთებული შტატებისა და დასავლეთის ზოგიერთი სხვა ქვეყნის დემონსტრაციულმა სამხედრო მზადებამ, პროვოკაციულად გამომწვეულმა ძალთამკვლელმა ომმა ორდანიაში — ყოველივე ამან გამოიწვია ახლო აღმოსავლეთის კრიზისის ახალი საშიში გამწვავება.

საბჭოთა ადამიანები, ნათქვამია შემდეგ განცხადებაში, გმობენ ისრაელის მმართველი წრეებს უარს, რომელსაც არ სურს მონაწილეობა მიიღოს მშვიდობიანი მოწესრიგების კონტაქტებში და ამერიკის შეერთებული შტატების გადაწყვეტილების გადასცეს ისრაელის არმიის ახალი იარაღი. ისინი გმობენ აგრეთვე ტელ-ავივის ცდებს თავიანთი მიზნებისათვის გამოიყენონ იორდანიაში ატეხილი ძმათამკვლელი ბრძოლა. განცხადება მოუწოდებს არაბეთის პოლიტიკურ და საზოგადოებრივ ორგანიზაციებს, არაბული ქვეყნების ხალხებს ყველაფერი იღონონ ომისათვის, რათა შეწყდეს იორდანიის ჯარებისა და პალესტინის წინააღმდეგობის მოძრაობის შეიარაღებული კონფლიქტი. საბჭოთა ადამიანები მოუწოდებენ მსოფლიო საზოგადოებრიობას გაბედულად იმოქმედონ, რათა ჩაფრენონ იმპერიალისტთა გეგმები. მაგალითად, პრაქტიკული ნაბიჯი იქნებოდა ახლო აღმოსავლეთის მდგომარეობის მშვიდობიანი მოწესრიგების ყველა მომხრის ფართო შეხვედრა.

განცხადებაში გამოთქმულია წრფელი, რომ მეელი მშვიდობისმოყვარე და დემოკრატიული ძალების გაერთიანებულ მოქმედებას შეუძლია და კიდევაც უნდა ალაგმოს აგრესიისა და ომის ძალები, ხელი შეუწყოს ახლო აღმოსავლეთში სამართლიანი მშვიდობის რაც შეიძლება სწრაფად დამყარებას. (საკდესი).

სამშვიდობო მოწოდება

ჰელსინკი, 26. სექტემბერი. (საკდესი). მშვიდობის მსოფლიო საბჭომ მოუწოდა მშვიდობისათვის მებრძოლთა ყველა ეროვნულ ორგანიზაციას ამა წლის 12-დან 19 ოქტომბრამდე მოაწყონ ამერიკის შეერთებული შტატების აგრესიის წინააღმდეგ ლაოსელი ხალხის გმირული ბრძოლისადმი სოლიდარობის კვირეული. განცხადება, რომელიც აქ გაავრცელა მშვიდობის მსოფლიო საბჭოს საინფორმაციო ცენტრმა, შეიცავს მოთხოვნას, რომ ამერიკის შეერთებულმა შტატებმა და მისმა მოკავშირეებმა დაუყოვნებლივ შეწყვიტონ ჩარევა ლაოსის საშინაო საქმეებში და უფლება მისცენ ამ ქვეყნის ხალხს თვითონ გადაეჭრას თავისი საქმეები უცხოთის ჩაურევლად.

საბჭოთა პარლამენტარების დელეგაცია პრაღაში

პრაღა, 25 სექტემბერი. (საკდესი). ჩეხოსლოვაკიის სოციალისტური რესპუბლიკის ფედერალური კრების პრეზიდიუმის მოწვევით დღეს პრაღაში ვიზიტად ჩამოვიდა სსრ კავშირის უმაღლესი საბჭოს დელეგაცია სსრ კავშირის უმაღლესი საბჭოს პრეზიდიუმის თავმჯდომარის მოადგილის ა. პ. ლიაშკოს მეთაურობით.

საბჭოთა დელეგაცია შეხვდება ფედერალური კრების, ჩეხიისა და სლოვაკიის ეროვნული საბჭოების დეპუტატებს, სამრეწველო და სასოფლო-სამეურნეო საწარმოთა მშრომელებს, ეწვევა ბრატისლავას, კოშიცესა და ბრნოს.

ტელეტაიპის ლენტიდან

ფაქტები

ჯილდოები საბჭოთა სპეციალისტებს

● **კაირო**, 26 სექტემბერი. (საკდესი). არაბთა გაერთიანებული რესპუბლიკის პრეზიდენტმა გამალ აბდელ ნასერმა „გამოსცა რესპუბლიკური დეკრეტი იმ საბჭოთა და არაბი სპეციალისტების ჯგუფის დაჯილდოების შესახებ, რომლებიც მონაწილეობდნენ ნუბარიის სანიმუშო სასოფლო-სამეურნეო ფერმის დაპროექტებასა და შექმნაში.

ინდოეთის კომპარტიის ცენტრალური სამდივნოს სხდომა

● **დელი**, 25 სექტემბერი. (საკდესი). დღეს დელში გაიხსნა ინდოეთის კომუნისტური პარტიის ცენტრალური სამდივნოს სხდომა. დღის წესრიგშია ინდოეთის კომუნისტური პარტიის ინიციატივით მოწყობილი მიწების გადანაწილებისათვის ბრძოლის საკითხები და უმიწო გლეხებისა და სოფლის მუშახელობის მუშათა მასობრივი მოძრაობის შემდგომი ამოცანები, ქვეყნის საშინაო მდგომარეობა.

გარდაიცვალა რემარკი

● **ქენევა**. (საკდესი). 25 სექტემბერს შვეიცარიის ქალაქ ლოკარნოში 72 წლის ასაკში გარდაიცვალა ცნობილი გერმანელი მწერალი ერიხ მარია რემარკი.

მაღალი შეფასება

ბერლინი, 26 სექტემბერი. (საკდესი). გერმანიის დემოკრატიულმა რესპუბლიკამ კვლავ დაადასტურა, რომ მზად არის ატომური ენერგიის საერთაშორისო საagენტოს მუშაობაში მონაწილეობა მიიღოს როგორც გაერთიანებული ერების ორგანიზაციის ამ ორგანიზაციის თანასწორუფლებიანმა წევრმა. ეს ნათქვამია გერმანიის დემოკრატიული რესპუბლიკის მთავრობის აქ გამოქვეყნებულ განცხადებაში, რომელიც გაეგზავნა ატომური ენერგიის საერთაშორისო საagენტოს გენერალური კონფერენციის მე-14 სესიის თავმჯდომარეს. ეს სესია ახლა მიმდინარეობს ვენაში.

გერმანიის დემოკრატიული რესპუბლიკის წარმომტებებმა მშვიდობიანი მიზნით ატომური ენერგიის გამოყენების დარგში, აღნიშნულია განცხადებაში, მაღალი საერთაშორისო შეფასება დაიმსახურეს.

ინდოეთი ვიეტნამში

უკანასკნელი ცნობების მიხედვით, ამაოში ადარ ისმის სროლის ხმა — სდუმან ქვემეხები, ტყვიამფრქვევები, შაშხანები. იორდანიის ჩრდილოეთიც მხოლოდ აქა-იქ ჯისმის ბათქები. ამ ქვეყნის პრემიერ-მინისტრი, საკმაოდ ოდიოზური ფიგურა, მარშალი მ. დაუდი გადადგა. ამბობენ, მან საერთოდ ხელი აიღო პოლიტიკურ მოღვაწეობაზეო.

ბრძოლებმა, რომლებიც დაუნდობელი სისასტიკით მიმდინარეობდა, ათასობით ადამიანის სიცოცხლე იმსხვერპლა. ამაზის, იორდანიის ჩრდილოეთის ქალაქების ჭიჭრები მოფენილია გვამებით, დაჭრილებით.

რა მოხდა იორდანიაში? ამ ტრაგიკული ამბების ფესვები სამეფესა ისტორიაშიც და დღევანდელობაშიც. ის, რაც იქ მოხდა, შემთხვევითი მოვლენა როდია. ამასაც ნუ დავივიწყებთ, რომ ახლაც იორდანიაში პოლიტიკური სტაბილურობის მიღწევა არც თუ ადვილი საქმეა.

ორიოდე სიტყვა ისტორიაზე. იორდანია XVI საუკუნედან პირველი მსოფლიო ომის დამთავრებამდე ოტომანთა იმპერიის ერთ-ერთი ნაწილი იყო. შემდეგ ის ბრიტანელებს ჩაუვარდათ ხელში როგორც სამანდატო ტერიტორია. დამოუკიდებლობა მან მხოლოდ 1946 წელს მიიღო.

ისრაელის პირველ, 1948 წლის აგრესიამდე იორდანიის მოსახლეობის ეთნიკური სტრუქტურა მეტად რთული იყო. იქ ცხოვრობდნენ მაქმადიანი არაბები, ქრისტიანი არაბები, სხვა ეთნიკური ჯგუფების წარმომადგენლებიც. თუ ეკონომიური, სოციალურ-პოლიტიკური თვალსაზრისით ვიმსჯელეთ, ეს ტიპიური ფეოდალური სახელმწიფო იყო მისთვის ჩვეული სოციალური და სხვადასხვა ანტაგონიზმით. ამაჟე ხნიდან იქაურ, აბორიგენ მოსახლეობას დევმატნენ ისრაელიდან დევნილი პალესტინელები, რომელთა რიცხვმა ისრაელის მორიგი — 1967 წლის აგრესიის შემდეგ 800.000 მიაღწია. პალესტინელები იქაური მოსახლეობის მესამედს შეადგენდნენ.

ვინღა არიან პალესტინელები? ეთნიკური თვალსაზრისით არაბები, მათ აქვთ განვითარებული ეროვნული თვითშეგნების ჯრძნობა, ისრაელმა მათ წაართვა მიწა-წყალი, სახელმწიფო. დღეგანდელი მათი ბრძოლა, რომელიც განსაკუთრებით 1967 წლიდან გამძაფრდა, ის არის ბრძოლა საკუთარი სახელმწიფოსათვის, თავისი დედულოსა და მამულისათვის.

22 წელია, რაც ეს ხალხი საკუთარი მიწა-წყლიდან აყარეს. ლიბანში, ბეირუთში სირიაში, დამასკოში მე ვნახე პალესტინელთა ბანაკები, მიწურები, კარვები, სადაც არც წყალსადენია, არც კანალიზაცია, თანამედროვე ცივილიზაციის არც ერთი ნიშანი. აი ასეთ პირობებში ვიაზარდა პალესტინელთა არა ერთი თაობა.

ჩვენთვის ცნელი წარმოსადგენი არ უნდა იყოს, თუ რა განწყობილება, რა რთული კომპლექსები შეუმუშავდათ, განსაკუთრებით ამ ხალხის ახალგაზრდა თაობებს. ისე კამოდიოდა, რომ პალესტინელი არაბები ისრაელშიც და მის გარეთაც პარიები — მეორეხარისხოვანი ადამიანები იყვნენ.

აი ამ ისტორიამ განაპირობა დღევანდელი ამბები. არ უნდა გაგვიკვირდეს, რომ პალესტინელთა შორის არსებული ამ ფსიქოლოგიური განწყობილებით სარეკვლონენ, ერთი მხრივ, იმპერიალისტები, რომელთა ამოცანაა გააღვივონ არაბთა შორის კონფლიქტები, მეორე მხრივ კი სხვადასხვა ჯურის ექსტრემისტები, მაკიაველა „მემარცხენეები", გადაგვარებული ტროცკისტები, რომელთაც მხარს უჭერს პეკინი და არა მარტო პრობაგანდით. რასაკვირველია, მსოფლიოს ეს ძალები თავისი აგენტურისტული მიზნებისათვის იყენებენ ობიექტურად სრულიად გასაგებ, პალესტინელთა შორის გამეფებულ ემოციებს, ვნებათა ღელვას. როგორც ცნობილია, ემოციებით ნაკარნახევი პოლიტიკა არ შეიძლება ჩაითვალოს ყველაზე ბრძნულ პოლიტიკად. პალესტინელთა პრობლემას აუცილებლად სჭირდება კეთილგანწყობილი გადაწყვეტა.

ამრიგად, სისხლიანი ამბები იორდანიაში შემთხვევითი მოვლენა არ ყოფილა. კონფლიქტი, რომელიც ასეთი მწვავე ხასიათი მიიღო, დიდი ხნის განძილზე მზადდებოდა. ეს ასეთ-ისეთ ის ბრალდებებიც, რომელნიც ორმხრივ ისმოდა, ერთ-ერთ ადგილზე, ეს ასეთ-ისეთ ადამიანებზე, ეს ასეთ-ისეთ ორგანიზაციებზე, ეს ასეთ-ისეთ ფაქტებზე, ეს ასეთ-ისეთ ინციდენტებზე, ეს ასეთ-ისეთ ... ეს ... ეს ... ეს

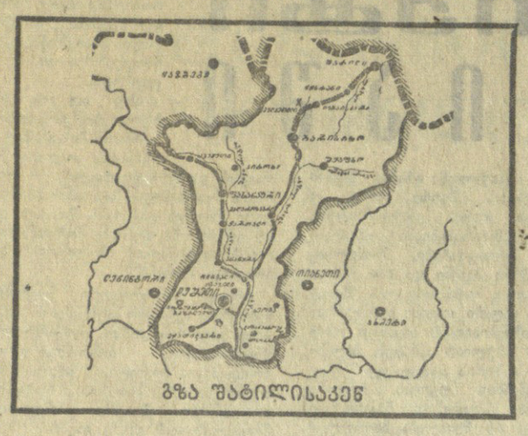
ოსეთი
ბეჟანი
ბაკურიანი
ბაზალეთი
ბაკურიანი
ბაზალეთი
ბოგინი
ბოგინი
ბაკურიანი
ბაზალეთი
ბაკურიანი
ბაზალეთი
ბაკურიანი
ბაზალეთ