პროლეტარეებო ყველა ქვეყნისა, შეერთდით!

კომუნისტი

საქართველოს კომუნისტური პარტიის ცენტრალური კომიტეტის, საქართველოს სსრ უმაღლესი საბჭოსა და საქართველოს სსრ მინისტრთა საბჭოს ორგანო

КОМУНИСТИ — ОРГАН ЦК КП ГРУЗИИ, ВЕРХОВНОГО СОВЕТА ГРУЗИНСКОЙ ССР И СОВЕТА МИНИСТРОВ ГРУЗИНСКОЙ ССР

20 დეკემბერი კვირა 1970 ფასი 2 კაპ.

გაზეთი გამოდის 1920 წლის 3 ივნისიდან ● № 297 (14901)

ციტრუსების სიუხვე კოხორაში

კოხორა ერთ-ერთი ულამაზესი ადგილია გალის რაიონში. მეურნეობის მიწებზე საუკეთესოდ ხარობენ ციტრუსოვანი კულტურები. წლების განმავლობაში კოხორელმა მეციტრუსეებმა დიდი გამოცდილება დააგროვეს ამ კულტურების მოვლისა და უხვი მოსავლის მიღების საქმეში.

კოხორის ციტრუსების საბჭოთა მეურნეობას 1.000 ჰექტარი ფართობი უჭირავს. აქედან ციტრუსები 362 ჰექტარზეა გაშენებული. მეურნეობა ყოველწლიურად დიდი რაოდენობით ამზადებს ციტრუსოვანთა ნაყოფს და აგზავნის ჩვენი ქვეყნის სხვადასხვა კუთხეში.

— ასეთი კარგი ბარაქიანი შემოდგომა კარგახანია არ უნახავთ კოხორელებს, — ამბობს მეურნეობის დირექტორი გ. ჩაჩიბაია, **წელს გეგმით უნდა საწარმოო დავალებათა პირნათლად შესრულებისათვის შემოქმედებითს, დაუღალავ შრომას ეწევიან მეურნეობის აგრონომთა მაღალკვალიფიციური კადრები.** აი ისიც: მეურნეობის მთავარი აგრონომი დ. ბასილაძე, მცენარეთა დაცვის აგრონომი ტ. ბერიძე, ასევე უნარიანად ხელმძღვანელობენ თავიანთ კოლექტივებს აგროგანყოფილებათა მმართველები — ქ. კვარაცხელია, შ. კოსტანტინოვი, კ. თუნგია, თ. ალავიძე, ბ. ქარჩავა, შ. ხარჩილავა.

პარტიის XXIV ყრილობის შესახვედრად გაჩაღებულ სოციალისტურ შეჯიბრებაში წარმატებებს აღწევენ ბრიგადები, რომლებსაც გ. ჯობავა, მ. შარანგია, დ. კაკავა, დ. ბაგათელია, ჟ. ჭეჟია, ნ. კვეკვესკერი, გ. კვარაცხელია ხელმძღვანელობენ.

ამ დღეებში განსაკუთრებით კარგად ზრუნავენ მებაღეები — ლ. ბაღათურია, ც. კაკაჩია, ვ. ეზუგბაია, მ. მაკოდეჩი, ლ. ხმელაძე. დაკისრებულ საქმეს კარგად ართმევს თავს ავტოსატრანსპორტო პარკი, რომელსაც ინჟინერ-მექანიზატორი რ. ანჯაფარიძე ხელმძღვანელობს.

დაძაბული შრომა ჩქეფს მეურნეობის შემფუთავ ქარხანაში (ტექნიკური ხელმძღვანელი, ინჟინერ-ტექნოლოგი ო. ასანუა), ქარხნის კოლექტივი უზრუნველყოფს ციტრუსოვანთა ნაყოფის გადამუშავებას, შეფუთვას და მომხმარებლისთვის გაგზავნას.

კოხორელმა მეციტრუსეებმა წარმატებით შეასრულეს ხუთწლიანი გეგმა. ხუთწლედის დავალებით გათვალისწინებული იყო სახელმწიფოსათვის მიეყიდათ 6.300 ტონა ციტრუსოვანთა ნაყოფი, ფაქტიურად, უკვე მიყიდულია 8.000 ტონაზე მეტი.

წელს გეგმით გათვალისწინებული 365 ათასი მანეთის ნაცვლად მეურნეობა მიიღებს ერთ მილიონ მანეთზე მეტ სუფთა მოგებას.

ი. გოგეჩია,
„კომუნისტის“ საკ. კორ.

ხუთწლედის გმირები

მოგვეკრიფა 1.020 ტონა მანდარინი, 50 ტონა ფორთოხალი, 150 ათასი ცალი ლიმონი. ფაქტიურად უკვე მოკრეფილი გვაქვს 2.500 ტონაზე მეტი მანდარინი, ასევე გადაჭარბებით შესრულდა ფორთოხლისა და ლიმონის ნაყოფის კრეფის დავალებები.

ციტრუსოვანთა ნაყოფის კრეფა წარმატებით გრძელდება. კოხორელები ვარაუდობენ კიდევ მოკრიფონ 500 ტონაზე მეტი მანდარინის ნაყოფი, სამაგად შეასრულებენ ფორთოხლისა და ლიმონის კრეფის დავალებებს.

წლევანდელი მოსავალი სარეკორდოა მეურნეობის არსებობის ისტორიაში. ეს გამარჯვება მიღწეულ იქნა მეურნეობის კოლექტივის თავდადებული, დაუღალავი შრომით.

მეურნეობამ პირველი მოსავალი 1936 წელს მისცა სახელმწიფოს. მაშინ სულ რაღაც 120 ტონა მანდარინი მოიკრიფა. წელს კი მარტო მანდარინის მოსავალი 3.000 ტონას გადააჭარბებს. კოხორელ მეციტრუსეთა მთავარ საზრუნავს ციტრუსოვანთა ნაყოფის საშუალო მოსავლიანობის გადიდება შეადგენს. ამ მიზნით მეურნეობაში წარმატებით მიმდინარეობს მეცნიერების მიღწევებისა და ნოვატორთა გამოცდილების ფართოდ დანერგვა.

წარმოებაში ინერგება შრომატევადი სამუშაოთა მექანიზაცია. აქ პირველად აფხაზეთში დაინერგა ციტრუსოვანთა შეწამვლა ვერტმფრენის საშუალებით. ამან საგრძნობლად აამაღლა შრომის ნაყოფიერება, ხელი შეუწყო მოსავლიანობის გადიდებას, გააადვილა მუშაობა. ერთი ვერტმფრენი ცვლის 60 მუშას და 20 ტრაქტორს, რაც წელიწადში 6.000 კაცდღის ეკონომიას იძლევა. ეს კი ფულზე გადაყვანით 20.000 მანეთის ეკონომიას უდრის.

ასეულობით ჰექტარზეა გადაჭიმული გალის რაიონის კოხორის ციტრუსოვანთა ბაღები. აჭაურმა მეციტრუსეებმა ხუთწლედის დავალებით გათვალისწინებული 6.300 ტონის ნაცვლად სახელმწიფოს 8.000 ტონაზე მეტი ციტრუსოვანთა ნაყოფი მიჰყიდეს. ამ დიდ შრომითს გამარჯვებაში თავი ისახელეს ახალგაზრდა მეციტრუსეებმა ზაირა კვარაცხელიამ (სურათზე მარცხნივ) და ნაზო ტორუამ.

ფოტო ი. ჭოხონელიძისა (საქდისის ფოტოქრონიკა).

ნარინჯოვანთა ბაღებში

ყრილობის შესახვედრად

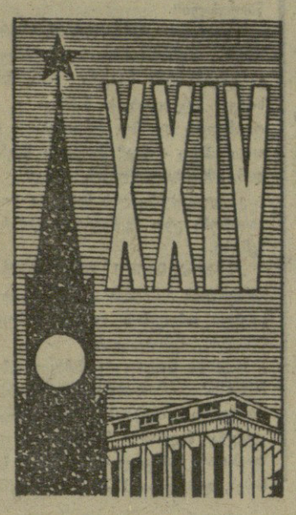

XXIV ხუთწლედი

აი ისინი, რომლებმაც გეგმითი შრომით ისახელეს თავი

● **თბილისი.** სამტრესტის № 3 ღვინის ქარხანამ ხუთწლედი 16 დეკემბრისათვის გაანაღდა. პროდუქციის გამოშვების გეგმა შესრულებულია 100,7 პროცენტით, რეალიზაციისა — 100 პროცენტით. შრომის ნაყოფიერება გაზრდილია 3,6 პროცენტით. მეღვინეები წლის ბოლომდე დამატებით გამოუშვებენ 460 ათასი მანეთის პროდუქციას.

● **ქუთაისი.** (საკ. კორ.). ტანსაცმლის ინდივიდუალური კერვის ფაბრიკამ (დირექტორი ლ. სინაურიძე) ვადამდე შეასრულა როგორც მოსახლეობის მომსახურების, ისე სასაქონლო პროდუქციის გამოშვების, რეალიზაციის მოცულობისა და მოგების ხუთწლედის დავალება. 1 დეკემბრისათვის აქ გეგმის გადამეტებით 958 ათასი მანეთის პროდუქცია გამოუშვეს და 915 ათასი მანეთის ნაწარმის რეალიზაცია მოახდინეს. ამასთან 197 ათასი მანეთით გადააჭარბეს მოგების ხუთწლიან გეგმას.

ფაბრიკის კოლექტივი, რომელიც 1971 წლის ანგარიშში მუშაობს, წლის დამლევამდე კიდევ დამატებით მისცემს მოსახლეობას ასეულ ათასობით მანეთის პროდუქციას.

● **ბათუმი.** (საკ. კორ.). როგორც აჭარის ასსრ სტატისმმართველომ გვაცნობა, ქალაქ ბათუმის მრეწველობამ სეზონად პროდუქციის გამოშვებისა და რეალიზაციის წლიური გეგმა 11 დეკემბრისათვის შეასრულა.

სამრეწველო საწარმოთა კოლექტივებმა ვალდებულება იკისრეს წლის ბოლომდე გეგმის გადამეტებით გამოუშვან 10 მილიონი მანეთის პროდუქცია.

● **ბათუმი.** (საკ. კორ.). ბათუმის მებადურთა კოლმეურნეობა „წითელი მებადურის“ კოლექტივმა თვალსაჩინო წარმატებები მოიპოვა ხუთწლიანი გეგმების ვადამდე განაღდებისათვის ბრძოლაში. მებადურებმა ხუთწლიანი გეგმის გადამეტებით წარმოებას გადასამუშავებლად გადასცეს 35.585 ცენტნერი თევზი. ასევე წარმატებით შეასრულეს თევზჭერის წლიური გეგმა. 41.600 ცენტნერის ნაცვლად დაჭერილია 55.887 ცენტნერი თევზი.

ახლა კოლმეურნეობის სეინერთა ბრიგადირები სკკპ XXIV ყრილობის, საბჭოთა საქართველოსა და საქართველოს კომპარტიის შექმნის 50 წლისთავის აღსანიშნავ შრომითს ვახტზე დგანან და ახალი ვალდებულებების წარმატებით განაღდებისათვის იბრძვიან.

● **თერჯოლა.** (საკ. კორ.). ეკლარის ქვის კარიერის სამმართველოს კოლექტივმა უკვე შეასრულა ხუთწლიანი გეგმა, სამშობლოს მომავალი წლის ანგარიშში მისცა 175 ათასი მანეთის პროდუქცია. აქ ახალი ტექნიკის დანერგვით სამჯერ გაზარდეს დახერხილი ქვის გამოშვება. 1968 წლიდან მწყობრში ჩადგა მარმარილოს ნამცეცების დამამზადებელი საამქრო, რომლის კოლექტივმა (უფროსი ინჟინერი შ. ჭარხალაშვილი) 95.300 ტონის ნაცვლად 160.576 ტონა მაღალხარისხოვანი მარმარილოს ნამცეცი გამოუშვა. ამ წარმატებაში თავი გამოიჩინეს ა. ხვინტრაძემ, ჯ. თედორაძემ, ო. ნოსელიძემ, ვ. ელიავამ, გ. ცირეკიძემ, ვ. ირემაძემ, ვ. ბუხაიძემ.

სამმართველოს კოლექტივი შრომითი აღმავლობით ემზადება საქართველოს საიუბილეო თარიღებისა და პარტიის XXIV ყრილობის შესახვედრად.

● **ცხაკაია,** (საკ. კორ.). კარგი მაჩვენებლებით ამთავრებს მიმდინარე სამეურნეო წელს ცხაკაიას სამგზავრო ავტოსატრანსპორტო საწარმოს კოლექტივი (დირექტორი შ. ხარებავა). წლიური გეგმით გათვალისწინებული 5.192 ათასი მგზავრის ნაცვლად გადაყვანილია 5.221 ათასი მგზავრი. მსუბუქი ტაქსების გარბენის ხუთწლიანი გეგმა შესრულდა 109,9, ფულადი შემოსავლისა — 101,9 პროცენტით. ამ წარმატებებში ღირსეული წვლილი შეიტანეს ავტოშემკეთებლებმა — ა. გვასალიამ, ვ. კვარაცხელიამ, მ. გოლუბოვმა; მძღოლებმა — შ. ჯგერენაიამ, ნ. ხუნწარიამ, ა. ხაფავამ, ვ. ხარბედიამ, ბ. ჯაიჩნმა, შ. ჯავახიამ, თ. ხარებავამ.

მეჭარხლეთა გამარჯვება

საიუბილეო წელი წარმატებით დაამთავრეს საქართველოს იმ კოლმეურნეობებმა და საბჭოთა მეურნეობებმა, რომლებსაც შაქრის ჭარხალი მოჰყავთ. 18 დეკემბრისათვის სახელმწიფოს მიეყიდა 122.022 ტონა ჭარხალი ნაცვლად გეგმით გათვალისწინებული 120.000 ტონისა.

მიღებული ნედლეული დროულად და უდანაკარგოდ გადაამუშავა საქართველოს შაქრის კომბინატმა, რომელმაც გადაჭარბებით შეასრულა ფხვნილი შაქრის წარმოების გეგმა. საწარმომ გამოუშვა 38.600 ტონა ფხვნილი შაქარი. წლის ბოლომდე გამოუშვებენ კიდევ 1.500 ტონას. (საქდისი).

XXIV ხუთწლედი

აი ისინი, რომლებმაც გეგმითი შრომით ისახელეს თავი

● **ბათუმი.** (საკ. კორ.). ბათუმის ნავთობგადამამუშავებელ ქარხანაში ავტომატურ ხაზებზე ბენზინის ოქტანური რიცხვის ამაღლებისა და ნავთობპროდუქტების ასორტიმენტის გაფართოებისა და ხარისხის გაუმჯობესებისთვის ბრძოლა ნაყოფიერ შედეგებს გამოიღებს. ამ ბრძოლაში ბევრი ინჟინერ-ტექნიკოსი, ოპერატორი, ლაბორატორიელი ეფექტურ, ეკონომიურ ტექნოლოგიურ პროცესებს ეძებს. ამ ბრძოლაში ბევრ ინჟინერ-ტექნიკოსს, ოპერატორ, ლაბორატორიელ ეფექტურ, ეკონომიურ ტექნოლოგიურ პროცესებს ეძებს. ამ ბრძოლაში ბევრ ინჟინერ-ტექნიკოსს, ოპერატორ, ლაბორატორიელ

ეფექტურ, ეკონომიურ ტექნოლოგიურ პროცესებს ეძებს. ამ ბრძოლაში ბევრ ინჟინერ-ტექნიკოსს, ოპერატორ, ლაბორატორიელ

საქართველოს მეშვიდე მოწვევის უმაღლესი საბჭოს მერვე სესიის გახსნის შესახებ

საქართველოს სსრ უმაღლესი საბჭოს მერვე სესია გაიხსნება 1970 წლის 22 დეკემბერს დილის 10 საათზე საქართველოს სსრ უმაღლესი საბჭოს სხდომათა დარბაზში.

საქართველოს სსრ უმაღლესი საბჭოს დეპუტატების რეგისტრაცია და ცნობების გაცემა იწარმოებს 20–21 დეკემბერს 9 საათიდან 20 საათამდე საქართველოს სსრ უმაღლესი საბჭოს პრეზიდიუმში, ოთახები № 1 და № 4. ტელეფონები 99-08-54, 99-58-19.

საქართველოს სსრ უმაღლესი საბჭოს უხუცესთა საბჭოს სხდომის შესახებ

საქართველოს სსრ უმაღლესი საბჭოს უხუცესთა საბჭოს სხდომა გაიმართება 1970 წლის 22 დეკემბერს დილის 9 საათსა და 30 წუთზე საქართველოს სსრ უმაღლესი საბჭოს პრეზიდიუმის სხდომათა დარბაზში.

„ლუნოხოდ-1“. კურსი სამხრეთ-აღმოსავლეთისაკენ

შორეული კოსმოსური კავშირგაბმულობის ცენტრი, 19 დეკემბერი. (საკადისი). რადიოკავშირის მორიგი სეანსი „ლუნოხოდ-1“ ავტომატურ აპარატთან დაიწყო 19 დეკემბერს 00 საათსა და 00 წუთზე მოსკოვის დროით და ოთხ საათზე მეტ ხანს გაგრძელდა. ამ დროის განმავლობაში მთვარემავალი ჯანაგრძობდა შემდგომ მოძრაობას სამხრეთ-აღმოსავლეთისაკენ, აწარმოებდა მეცნიერულ გაზომვებს და გადმოსცემდა მთვარის ზედაპირის ტელეფოტომეტრიულ პანორამებს.

მოძრაობის დაწყებისას თვითმავალი აპარატი ავიდა იმ კრატერის შიგა ფერდობით, რომელშიც იგი იმყოფებოდა კავშირის წინა სეანსის შემდეგ. მთვარემავალი შემდგომ მოძრაობდა ადგილზე, სადაც იყო ბევრი პატარა კრატერი. ყველაზე ღრმა, ციციბაფერდობიან კრატერებს აპარატი გვერდს უვლიდა. ზოგო კრატერებს, რომელთა ფერდობების დაქანება 20 გრადუსამდეა, გადიოდა კურსის შეუცვლელად. ამასთან მთავრემავალი გაბედულად სძლევდა აღმართდაღმართებს მაშინ, როცა აპარატის გვერდული დახრილობა აღწევდა 18 გრადუსს. მოძრაობის ტრასაზე პერიოდულად წარმოებდა გრუნტის ფიზიკურ-მექანიკური თვისებების გაზომვა.

სულ მთავრემავალმა კავშირის ამ სეანსის დროს გაიარა 263 მეტრი. იგი უკვე ათას მეტრზე მეტით დაშორდა დასაჯდომ საფეხურს.

ავტომატური აპარატის გაჩერების შემდეგ განსორციელდა გრუნტის ქიმიური შედგენილობის ანალიზი და დედამიწაზე გადმოიცა დგომის ადგილის ზედაპირის პანორამა. ერთ-ერთ პანორამაზე გამოსახულია დედამიწა, რომლითაც მზის მდებარეობის გათვალისწინებით ზუსტდება მთვარემავლის სელენოგრაფიული კოორდინატები.

ტელემეტრიული ინფორმაციის მონაცემები იჩვენებენ, რომ ავტომატური აპარატის სისტემები და აგრეგატები ნორმალურად მუშაობენ. ტემპერატურა და გაზის წნევა ხელსაწყოთა ნაკვეთურში ნავარაუდევ ფარგლებშია.

მოგილოცავთ, ძვირფასო მეგობრებო!

ბრძანებულება

საქართველოს სსრ დამსახურებული მასწავლებლის საპატიო წოდების მინიჭების შესახებ

სახალხო განათლების დარგში ხანგრძლივი და ნაყოფიერი მოღვაწეობისათვის მიენიჭოთ საქართველოს სსრ დამსახურებული მასწავლებლის საპატიო წოდება:

1. **აბაკელიას** ნინო გრიგოლის ასულს — თბილისის ზ. ფალიაშვილის სახელობის საშუალო სპეციალური მუსიკალური სკოლის მასწავლებელს.
2. **აბაკელიას** ქსენია გრიგოლის ასულს — თბილისის აბრეშუმსაქსოვი ფაბრიკის საბავშვო ბაღის აღმზრდელს.
3. **აბაჯიანს** სათიკ არსენის ასულს — ახალქალაქის მე-4 საშუალო სკოლის მასწავლებელს.
4. **აბდუშელიშვილს** ალექსანდრა სიმონის ასულს — ფოთის მე-6 საშუალო სკოლის დირექტორს.
5. **აბოვიანს** ერვანდ ბოგდანის-ძეს — თბილისის მე-80 საშუალო სკოლის მასწავლებელს.
6. **აბრამოვას** ირინე პაველს ასულს — თბილისის პირველი სამედიცინო სასწავლებლის მასწავლებელს.
7. **აბუთიძეს** კონსტანტინე დომენტის-ძეს — ამბროლაურის რაიონის ბუგეულის საშუალო სკოლის მასწავლებელს.
8. **ავალიანს** შალვა ილიას-ძეს — საქართველოს სსრ განათლების სამინისტროს მასწავლებელთა დახელოვნების ინსტიტუტის ქუთაისის ფილიალის მეთოდური კაბინეტის გამგეს.
9. **ათანელიშვილს** ნინო სიმონის ასულს — თბილისის მე-2 სამედიცინო სასწავლებლის მასწავლებელს.
10. **ალიევს** ბაშირ გასან ოღლის — მარნეულის სკოლა-ინტერნატის დირექტორის მოადგილეს.
11. **ანთელავას** მელანია გიორგის ასულს — თბილისის 31-ე საშუალო სკოლის მასწავლებელს.
12. **ასათიანს** თინა კორნელის ასულს — ქუთაისის ლეთოფონის ქარხნის საბავშვო ბაღის აღმზრდელს.
13. **აფრიდონიძეს** ნიკოლოზ გიორგის-ძეს — საქართველოს სსრ განათლების სამინისტროს მასწავლებელთა დახელოვნების ინსტიტუტის ქუთაისის ფილიალის შრომითი სწავლების მეთოდური კაბინეტის გამგეს.
14. **ბაბლიძეს** ეკატერინე სიმონის ასულს — პენსიონერს.
15. **ბადაშვილს** ნინო გრიგოლის ასულს — გორის მე-2 საშუალო სკოლის დირექტორის მოადგილეს.
16. **ბაირამოვს** ზარარ იბრაგიმ ოღლის— დმანისის რაიონის ქვემო ყარაბულახის რვაწლიანი სკოლის მასწავლებელს.
17. **ბალასანოვს** აშოტ ტიგრანის-ძეს — საქართველოს სსრ მინისტრთა საბჭოსთან არსებული ცენტრალური სტატისტიკური სამმართველოს სასწავლო კომბინატის მასწავლებელს.
18. **ბალხამაშვილს** აბესალომ გრიგოლის-ძეს —დუშეთის რაიონის შრომელთა დეპუტატების საბჭოს აღმასკომის სახალხო განათლების განყოფილების გამგეს.
19. **ბარანცევიჩს** ვანდა ბიკენტის ასულს— თბილისის მე-6 საშუალო სკოლის მასწავლებელს.
20. **ბაქრაძეს** დოდო სერგოს ასულს — საქართველოს სსრ უმაღლესი და საშუალო სპეციალური განათლების სამინისტროს უფროს ინსპექტორ-მეთოდისტს.
21. **ბადდასარიანს** ელენე ბორისის ასულს — თბილისის 37-ე საშუალო სკოლის მასწავლებელს.
22. **ბახტაძაშვილს** კონსტანტინე დიმიტრის-ძეს — საქართველოს სსრ სოფლის მეურნეობის სამინისტროს სასოფლო-სამეურნეო განათლების სამმართველოს მეთოდური კაბინეტის უფროს მეთოდისტს.
23. **ბენდელიანს** ვენერა ფილიპეს ასულს — ზუგდიდის რაიონის ზედა ეწერის საბჭოთა მეურნეობა-ტექნიკუმის მასწავლებელს.
24. **ბერიანიძეს** ლიდა გიორგის ასულს — ცხინვალის სასოფლო-სამეურნეო ტექნიკუმის მასწავლებელს.
25. **ბეკაიას** ალექსანდრე ბესარიონის-ძეს — ბათუმის მე-17 საშუალო სკოლის დირექტორს.
26. **ბიბილეიშვილს** თამარ სერგოს ასულს — ქუთაისის № 27 საბავშვო ბაღის გამგეს.
27. **ბიჩკოვას** ლიდა ივანეს ასულს — რუსთავის მე-9 საშუალო სკოლის მასწავლებელს.
28. **ბოლქვაძეს** ენვერ აღალის-ძეს — ხულოს რაიონის მშრომელთა დეპუტატების საბჭოს აღმასკომის სახალხო განათლების განყოფილების გამგეს.
29. **ბოჭორიძეს** დარეჯან იოსების ასულს — თელავის პირველი საშუალო სკოლის დირექტორს.
30. **ბობუას** ამალია ილარიონის ასულს — სამტრედიის რკინიგზის № 13 საშუალო სკოლის მასწავლებელს.
31. **ბრეგვაძეს** ქალთევან ვლადიმერის ასულს — ლაგოდეხის რაიონის აფენის საშუალო სკოლის მასწავლებელს.
32. **ბუგაიანშვილს** იროდიონ ეგნატეს-ძეს — საქართველოს სსრ განათლების სამინისტროს „მუშა და სოფლის ახალგაზრდობის სკოლების რესპუბლიკური მეთოდური კაბინეტის მეთოდისტს.
33. **ბურდულს** მარიამ ვლადიმერის ასულს — თბილისის ფიზიკა-მათემატიკის სკოლა-ინტერნატის მასწავლებელს.
34. **ბურდულს** ნატალია კონსტანტინეს ასულს — დუშეთის რაიონის ქვეშის დაწყებითი სკოლის გამგეს.
35. **ბურჭულაძეს** მიხეილ ევგენის-ძეს — თბილისის 132-ე საშუალო სკოლის მასწავლებელს.
36. **გაბიტაშვილს** შალვა ივანეს-ძეს — გურჯაანის რაიონის ვეჯნის საშუალო სკოლის დირექტორს.
37. **გაგუას** ნინო ვლადიმერის ასულს — თბილისის 127-ე საშუალო სკოლის მასწავლებელს.
38. **გავაშელს** ბენიამინ ბეკოსძეს — ონის რაიონის ღების საშუალო სკოლის მასწავლებელს.
39. **გარდაფხაძეს** ივანე გრიგოლის-ძეს — ლენტეხის რაიონის ჩოლურის საშუალო სკოლის მასწავლებელს.
40. **ვეგელიას** ქსენია გიორგის ასულს — საქართველოს სსრ განათლების სამინისტროს ი. გოგებაშვილის სახელობის პედაგოგიკის მეცნიერებათა სამეცნიერო-კვლევითი ინსტიტუტის მეცნიერ მუშაკს.

(დასასრული მე-3 გვერდზე).

თბილისის ა. ს. გრიბოედოვის სახელობის სახელმწიფო რუსული დრამატული თეატრის კოლექტივს

საქართველოს კომუნისტური პარტიის ცენტრალური კომიტეტი, საქართველოს სსრ უმაღლესი საბჭოს პრეზიდიუმი და საქართველოს სსრ მინისტრთა საბჭო გულმხურვალედ ულოცავენ თბილისის ა. ს. გრიბოედოვის სახელობის სახელმწიფო რუსული დრამატული თეატრის მუშაკებს საქართველოში რუსული თეატრის სახელოვან 125 წლისთავს.

რუსულ თეატრს საქართველოში რუსული და ქართული კულტურების მჭიდრო, ურღვევი ურთიერთობის მდიდარი ტრადიციები აქვს. მან ფასდაუდებელი წვლილი შეიტანა რუსი და ქართველი ხალხების სულიერი დაახლოების საქმეში, რუსული კლასიკური დრამატურგიის საუკეთესო ნიმუშების ფართო პროპაგანდაში.

თბილისის რუსულ თეატრში თავის დროზე მოღვაწეობდნენ თეატრალური ხელოვნების ისეთი გამოჩენილი წარმომადგენლები, როგორიც იყვნენ ნემიროვიჩ-დანჩენკო, ხუმბათაშვილ-იუჟინი, იაბლოჩკინა, ერმოლოვა, მარჯანიშვილი, პრავდინი, ფეოდოროვა, სავინა, კომისარჟევსკაია, დავიდოვი, ვარლამოვი და სხვები.

საქართველოში საბჭოთა ხელისუფლების დამყარების შემდეგ იწყება თბილისის რუსული თეატრის ჭეშმარიტი აყვავება. მის რეპერტუარში წამყვანი ადგილი უჭირავს საბჭოთა დრამატურგიის საუკეთესო ნიმუშებს. თეატრი დიდ მუშაობას ახორციელებს სოციალისტური სამშობლოადმი უანგარო ერთგულების, საბჭოთა პატრიოტიზმისა და სსრ კავშირის ხალხთა ურღვევი მეგობრობის სულისკვეთებით მშრომელთა აღზრდისათვის, ქადაგებს ჩვენი თანამედროვის — კომუნიზმის მშენებლის მაღალ მორალურ თვისებებს.

თეატრი ღირსეულად განაგრძობს რუსული თეატრალური ხელოვნების შესანიშნავ ტრადიციებს. სცენის გამოჩენილ ოსტატებთან ერთად წარმატებით მუშაობენ ახალგაზრდა ნიჭიერი რეჟისორები და მსახიობები.

საქართველოს კომუნისტური პარტიის ცენტრალური კომიტეტი, საქართველოს სსრ უმაღლესი საბჭოს პრეზიდიუმი და საქართველოს სსრ მინისტრთა საბჭო დიდ შემოქმედებითს წარმატებებს უსურვებენ თეატრს და გამოთქვამენ რწმენას, რომ თეატრის კოლექტივი ღირსეულ წვლილს შეიტანს საბჭოთა თეატრალური ხელოვნების შემდგომი განვითარების საქმეში.

საქართველოს კომპარტიის ცენტრალური კომიტეტი

საქართველოს სსრ უმაღლესი საბჭოს პრეზიდიუმი

საქართველოს სსრ მინისტრთა საბჭო

რუსული თეატრი საქართველოში 125 წლისაა

შესრულდა 125 წელი მას შემდეგ, რაც შეიქმნა რუსული თეატრი საქართველოში.

18 დეკემბერს გრიბოედოვის სახელობის თეატრში შეიკრიბნენ პარტიული, საბჭოთა, კომკავშირული, პროფკავშირული და საზოგადოებრივი ორგანიზაციების წარმომადგენლები, კულტურისა და მეცნიერების მოღვაწენი, მწერლები, მოსკოვიდან და მოკავშირე რესპუბლიკებიდან ჩამოსული სტუმრები.

სიტყვით გახსნა რესპუბლიკის კულტურის მინისტრმა **ო. თაქთაქიშვილმა.**

საქართველოს კომპარტიის ცენტრალური კომიტეტის კულტურის განყოფილების გამგემ **დ. ჩხეიძემ** წაიკითხა საქართველოს კომპარტიის ცენტრალური კომიტეტის, საქართველოს სსრ უმაღლესი საბჭოს პრეზიდიუმისა და მინისტრთა საბჭოს მისალმება გრიბოედოვის სახელობის თეატრის კოლექტივისადმი.

მოხსენება საქართველოში რუსული თეატრის ისტორიაზე შეაკეთა გაკეთა რესპუბლიკის ხელოვნების დამსახურებულმა მოღვაწემ **ნ. შალუტაშვილმა.** საღამოზე გამოვიდნენ: საქართველოს თეატრალური საზოგადოების თავმჯდომარე, რესპუბლიკის სახალხო არტისტი **დ. ანთაძე,** დრამატურგი **ა. არბუზოვი,** საქართველოს მწერალთა კავშირის მდივანი **ბ. ეკენტი,** ოფიცერი **ა. ბუიახჩიევი,** მოსკოვის მაიაკოვსკის სახელობის აკადემიური თეატრის მსახიობი **ა. რომანენკო,** ვიოლინიუსის რუსული დრამატული თეატრის დირექტორი **ვ. იურიევი,** გრიბოედოვის სახელობის თეატრის მთავარი რეჟისორი, რესპუბლიკის სახალხო არტისტი **გ. ლორთქიფანიძე.**

რესპუბლიკის სახალხო არტისტმა **მ. პიასეცკამ** წაიკითხა თეატრის სახელზე მოსული მისასალმებელი დეპეშები.

დასასრულ თეატრმა უჩვენა სპექტაკლი — ა. არბუზოვის „ძველი არბატის ზღაპარი“.

საღამოს დაესწრნენ: საქართველოს სსრ უმაღლესი საბჭოს პრეზიდიუმის თავმჯდომარე **გ. ძოწენიძე,** საქართველოს სსრ მინისტრთა საბჭოს თავმჯდომარის მოადგილე **ვ. სირაძე,** საქართველოს სსრ უმაღლესი საბჭოს პრეზიდიუმის მდივანი **ზ. კვაჭაძე,** საქართველოს კომპარტიის ცენტრალური კომიტეტის პროპაგანდის განყოფილების გამგე **დ. გოგოხია,** საქართველოს ალკა ცენტრალური კომიტეტის პირველი მდივანი **ჯ. პატიაშვილი.** (საქდისი).

ჭუთაისის საქალაქო პარტიულ კონფერენციაზე

გუშინ 19 დეკემბერს ლ. მესხიშვილის სახელობის ჭუთაისის სახელმწიფო დრამატული თეატრის შენობაში გაიმართა საქართველოს კომპარტიის ჭუთაისის საქალაქო ორგანიზაციის XXIX კონფერენცია.

კონფერენციამ მოისმინა და განიხილა საქართველოს კომპარტიის ჭუთაისის საქალაქო კომიტეტის ანგარიში, მოხსენებით გამოვიდა პარტიის ჭუთაისის საქალაქო კომიტეტის პირველი მდივანი ო. ბოჭოიძე, განხილულ იქნა აგრეთვე სარევიზიო კომისიის ანგარიში (მომხსენებელი თ. გვანცელაძე).

კონფერენციამ აირჩია პარტიის ჭუთაისის საქალაქო კომიტეტის ახალი შემადგენლობა და საქართველოს კომპარტიის XXIV ყრილობის დელეგატები.

გაიმართა ახალარჩეული საქალაქო კომიტეტის პლენუმი, რომელმაც პარტიის ჭუთაისის საქალაქო კომიტეტის პირველ მდივნად აირჩია ო. ს ბოჭოიძე. — მეორე მდივნად — ს. ს. სიხარულიძე, მდივნად — თ. ზ. ვარდანაშვილი.

ჭუთაისის საქალაქო პარტიული კონფერენციისა და პლენუმის მუშაობაში მონაწილეობა მიიღო და სიტყვა წარმოთქვა სკკპ ცენტრალური კომიტეტის პოლიტბიუროს წევრობის კანდიდატმა, საქართველოს კომპარტიის ცენტრალური კომიტეტის პირველმა მდივანმა ამხანაგმა ვასილ პავლეს-ძე მეჟავანაძემ.

თბილისელ კომუნისტთა ფორუმეგზე

გუშინ, 19 დეკემბერს, გაიმართა ქალაქ თბილისის რაიონული პარტიული კონფერენციები, რომლებმაც აირჩიეს პარტიის რაიკომებისა და სარევიზიო კომისიების ახალი შემადგენლობანი და თბილისის მორიგი საქალაქო პარტიული კონფერენციის დელეგატები.

გუშინვე გაიმართა ახალარჩეული რაიონული პარტიული კომიტეტების პირველი პლენუმები.

ლენინის რაიონი

საქართველოს კპ თბილისის ორგანიზაციის ლენინის რაიკომის პირველ მდივნად პლენუმმა აირჩია ს. მ. მიქაძე, მეორე მდივნად — ძ. კ. ლაცაბიძე, მდივნად — ს. ი. თოხაძე.

კონფერენციისა და პლენუმის მუშაობაში მონაწილეობდა და სიტყვით გამოვიდა საქართველოს კპ ცენტრალური კომიტეტის მდივანი შ. ი. ჭანუკვაძე.

პირველი მაისის რაიონი

საქართველოს კპ თბილისის ორგანიზაციის პირველი მაისის რაიკომის პირველ მდივნად აირჩეულია ვ. ნ. გრიგალაშვილი, მეორე მდივნად — ჯ. მ. ჭყონია, მდივნად — გ. ნ. ენუქიძე.

კონფერენციისა და პლენუმის მუშაობაში მონაწილეობა მიიღო და სიტყვა წარმოთქვა საქართველოს კპ თბილისის საქალაქო კომიტეტის პირველმა მდივანმა ო. ი. ლოლაშვილმა.

კალინინის რაიონი

საქართველოს კპ თბილისის ორგანიზაციის კალინინის რაიკომის პირველ მდივნად აირჩეულია ს. ტ. რიგვავა, მეორე მდივნად — ი. ს. თურგანიძე, მდივნად — ა. ი. ლაგაძე.

კონფერენციისა და პლენუმის მუშაობაში მონაწილეობა მიიღო და სიტყვა წარმოთქვა საქართველოს სსრ მინისტრთა საბჭოს თავმჯდომარემ ბ. დ. ჯავახიშვილმა.

ოჯონიკიძის რაიონი

საქართველოს კპ თბილისის ორგანიზაციის ორჯონიკიძის რაიკომის პირველ მდივნად აირჩეულია ა. ვ. ცაქიტიშვილი, მეორე მდივნად — ვ. მ. მოსულიშვილი, მდივნად — ა. ა. სოხაძე.

კონფერენციისა და პლენუმის მუშაობაში მონაწილეობდა და სიტყვით გამოვიდა საქართველოს სსრ უმაღლესი საბჭოს პრეზიდიუმის თავმჯდომარე ბ. ს. ძოწენიძე.

ძიროვის რაიონი

საქართველოს კპ თბილისის ორგანიზაციის კიროვის რაიკომის პირველ მდივნად პლენუმმა აირჩია ბ. ზ. ბარსუკოვი, მეორე მდივნად — ბ. ვ. ფფალდიშვილი, მდივნად — თ. მ. ნიორაძე.

კონფერენციისა და პლენუმის მუშაობაში მონაწილეობდა საქართველოს კპ თბილისის საქალაქო კომიტეტის მეორე მდივანი ი. ა. შევარდნაძე.

ოქტომბრის რაიონი

საქართველოს კპ თბილისის ორგანიზაციის ოქტომბრის რაიკომის პირველ მდივნად აირჩეულია მ. მ. დანელია, მეორე მდივნად — ა. ვ. პაიფაძე, მდივნად — ვ. მ. იანკოვსკაია.

კონფერენციისა და პლენუმის მუშაობაში მონაწილეობდნენ საქართველოს კპ თბილისის საქალაქო კომიტეტის მდივანი ბ. ა. ანდრონიკაშვილი და საქართველოს კპ ცენტრალური კომიტეტის ორგანიზაციულ-პარტიული მუშაობის განყოფილების გამგის მოადგილე ა. ი. აზიროვი.

26 კომისრის რაიონი

საქართველოს კპ თბილისის ორგანიზაციის 26 კომისრის რაიკომის პირველ მდივნად აირჩეულია ვ. ნ. ხოდელი, მეორე მდივნად— ვ. ხ. შახლინაროვი, მდივნად — ს. ი. გაგრეკელი.

კონფერენციისა და პლენუმის მუშაობაში მონაწილეობა მიიღო და სიტყვა წარმოთქვა საქართველოს სსრ მინისტრთა საბჭოს თავმჯდომარის პირველმა მოადგილემ შ. დ. კიკნაძემ.

საზოგადოებრიობის დახმარებით

სანიმუშო მართლწესრიგისათვის

საზოგადოებრივი წესრიგის დაცვაში მშრომელთა მონაწილეობა საბჭოთა სახელმწიფოს მართვის ერთ-ერთი მნიშვნელოვანი პრინციპია. პარტია და მთავრობა ძალ-ღონეს არ იშურებენ იმისათვის, რომ კიდევ უფრო ფართოდ ჩაბან ამ მუშობაში მასები, გააქტიურონ მათი საქმიანობა საზოგადოებრივი წესრიგისა და სოციალისტური კანონიერების განმტკიცებისათვის ბრძოლაში. შინაგან საქმეთა ორგანოებისა და საზოგადოებრიობის კავშირის შემდგომი გაძლიერებისა და გაფართოების საკითხებს შესახებ ნათქვამია სკკპ ცენტრალური კომიტეტისა და სსრ კავშირის მინისტრთა საბჭოს მიელ რიგ გადაწყვეტილებებში, ხაზგასმულია ამ პროცესის დიდი მნიშვნელობა.

„საზოგადოებრიობის ძალების გამოყენება სანიმუშო მართლწესრიგისათ.ს ბრძოლაში“ — ასეთი იყო სამეცნიერო-პრაქტიკული კონფერენციის თემა, რომელიც საქართველოს სსრ შინაგან საქმეთა სამინისტროს პოლიტიკურ-აღმზრდელობითი მუშაობის შტაბმა და განყოფილებამ მოაწყო რესპუბლიკის შინაგან საქმეთა სამინისტროსთან არსებული საზოგადოებრივი აზრის ინსტიტუტთან ერთად.

კონფერენცია გახსნა საქართველოს სსრ შინაგან საქმეთა სამინისტროს პოლიტიკურ-აღმზრდელობითი მუშაობის განყოფილების უფროსმა ვ. გეგელიამ.

მოხსენება თემაზე „სოციალისტური კანონიერებისა და მართლწესრიგის განმტკიცებაში საზოგადოებრიობის მონაწილეობის შესახებ“ გააკეთა რესპუბლიკის შინაგან საქმეთა მინისტრის მოადგილემ კ. კეთილაძემ.

თანამოხსენებანი გააკეთეს თბილისის საქალაქო საბჭოს აღმასკომის შინაგან საქმეთა სამმართველოს კადრების განყოფილების უფროსმა ნ. ჯინჭარაძემ, აჭარის სსრ შინაგან საქმეთა მინისტრის მოადგილემ ა. გობრონიძემ, აფხაზეთის სსრ შინაგან საქმეთა მინისტრის მოადგილემ კ. სიჭინავამ.

კამათში მონაწილეობდნენ საქართველოს ალკკ ცენტრალურ კომიტეტთან არსებული ახალგაზრდა მეცნიერთა საბჭოს თავმჯდომარე, მედიცინის მეცნიერებათა კანდიდატი გ. ლეკვა, იურიდიულ მეცნიერებათა კანდიდატი ა. გაბიანი, ფილოსოფიის მეცნიერებათა დოქტორი, თბილისის სახელმწიფო უნივერსიტეტის პროფესორი ვ. ქვაჩახია, პედაგოგ-ორგანიზატორი მ. ჩომახიძე.

კონფერენციაზე გამოსულებმა აღნიშნეს, რომ ამ ბოლო წლებში რესპუბლიკის შინაგან საქმეთა ორგანოების კავშირი საზოგადოებრიობასთან, მშრომელთა კოლექტივებთან მნიშვნელოვნად განტკიცდა. საზოგადოებრიობა უფრო აქტიურად ეხმარება მილიციას დანშაულთან ბრძოლაში, რაც დადებით გავლენას ახდენს ამ ბრძოლის მსვლელობაზე. მოსახლეობაში მილიციის მნიშვნელოვნად გაზრდილი ავტორიტეტი დიდად უწყობს ხელს შინაგან საქმეთა ორგანოების კადრების შერჩევის გაუმჯობესებას. დანიერგა დამნაშავეობის წინააღმდეგ ბრძოლაში მშრომელთა მონაწილეობის ბევრი ახალი მეთოდი და ფორმა; შეიქმნა საზოგადოებრივი საბჭოები, წარმატებით მუშაობს საზოგადოებრივი აზრის ინსტიტუტი, იმართება სოფლის ყრილობები, უფრო აქტიურად მოქმედებენ მშრომელთა დეპუტატების საბჭოები.

რესპუბლიკის დაგროვილი აქვს სანიმუშო წესრიგის დამყარების საქმეში საზოგადოებრიობის ძალების გამოყენების გარკვეული დადებითი გამოცდილება. კონფერენციაზე აღინიშნა, რომ საჭიროა ამ მიმართულებით მუშაობის ეფექტიანი ფორმებისა და მეთოდების სისტემატიზაცია, მეცნიერული შესწავლა და ანალიზი.

კონფერენციაზე დაასახელეს საზოგადოებრიობასთან შინაგან საქმეთა ორგანოების ერთობლივი მოქმედების ყველაზე დამახასიათებელი თვალები, აღინიშნა სახალხო რაზმეულების, ამხანაგური სასამართლოებ.ს, შინაგან საქმეთა განყოფილებების, საბავშვო ოთახების და სხვა შტატგარეშე თანაშშრომელთა მუშაობა. (საქდესი).

რაიონულ და საქალაქო პარტიულ კონფერენციებზე

ახალციხე

19 დეკემბერს გაიმართა ახალციხის რაიონული პარტიული კონფერენცია.

პარტიის რაიონული კომიტეტის პლენუმზე საქართველოს კომპარტიის ახალციხის რაიკომის პირველ მდივნად აირჩეულია შ. ო. ბოჭოიძე. — მეორე მდივნად — ს. ს. სიხარულიძე, მდივნად — თ. ზ. ვარდანაშვილი.

ჭუთაისის საქალაქო პარტიული კონფერენციისა და პლენუმის მუშაობაში მონაწილეობა მიიღო და სიტყვით გამოვიდა საქართველოს კპ ცენტრალური კომიტეტის მდივანი ნ. შ. ცხაკაია.

გორი

19 დეკემბერს გაიმართა გორის რაიონული პარტიული კონფერენცია. პარტიის რაიკომის პლენუმზე საქართველოს კომპარტიის გორის რაიკომის პირველ მდივნად აირჩეულია რ. ა. გზიშვილი, მეორე მდივნად — შ. ბ. ლოლაძე, მდივნად — შ. ვ. ხუციშვილი.

კონფერენციისა და რაიკომის პლენუმის მუშაობაში მონაწილეობდა საქართველოს კპ ცენტრალური კომიტეტის პროპაგანდის განყოფილების გამგე ო. ე. ჩერქეზიშა.

სამტრედია

19 დეკემბერს გაიმართა სამტრედიის რაიონული პარტიული კონფერენცია.

პარტიის რაიონული კომიტეტის პლენუმზე საქართველოს კომპარტიის სამტრედიის რაიკომის პირველ მდივნად აირჩეულია ნ. ლ. კოხრეიძე, მეორე მდივნად — ნ. ა. ბახტაძე, მდივნად — თ. ვ. ფიქაძე.

თელავი

19 დეკემბერს გაიმართა თელავის რაიონული პარტიული კონფერენცია. პარტიის რაიკომის პლენუმზე საქართველოს კპ თელავის რაიკომის პირველ მდივნად აირჩიეს ა. ბ. ბატიაშვილი, მეორე მდივნად — ნ. ს. იანვარაშვილი, მდივნად — ა. შ. ქემაშვილი.

კონფერენციისა და რაიკომის პლენუმის მუშაობაში მონაწილეობა მიიღო საქართველოს კომპარტიის ცენტრალური კომიტეტის ორგანიზაციულ-პარტიული მუშაობის განყოფილების გამგის მოადგილემ შ. მ. მახარაძემ.

ფოთი

19 დეკემბერს გაიმართა ფოთის საქალაქო პარტიული კონფერენცია.

პარტიის საქალაქო კომიტეტის პლენუმზე საქართველოს კომპარტიის ფოთის საქალაქო კომიტეტის პირველ მდივნად აირჩეულია ნ. ა. ლაკაია, მეორე მდივნად — გ. თ არჩაია, მდივნად — ვ. ა. გუნია.

კონფერენციისა და საქალაქო კომიტეტის პლენუმის მუშაობაში მონაწილეობდა საქართველოს კპ ცენტრალური კომიტეტის მეცნიერებისა და სასწავლებლების განყოფილების გამგე ო. ე. ჩერქეზია.

სამტრედია

19 დეკემბერს გაიმართა სამტრედიის რაიონული პარტიული კონფერენცია.

პარტიის რაიონული კომიტეტის პლენუმზე საქართველოს კომპარტიის სამტრედიის რაიკომის პირველ მდივნად აირჩეულია ნ. ლ. კოხრეიძე, მეორე მდივნად — ნ. ა. ბახტაძე, მდივნად — თ. ვ. ფიქაძე.

თელავი

19 დეკემბერს გაიმართა თელავის რაიონული პარტიული კონფერენცია. პარტიის რაიკომის პლენუმზე საქართველოს კპ თელავის რაიკომის პირველ მდივნად აირჩიეს ა. ბ. ბატიაშვილი, მეორე მდივნად — ნ. ს. იანვარაშვილი, მდივნად — ა. შ. ქემაშვილი.

კონფერენციისა და რაიკომის პლენუმის მუშაობაში მონაწილეობა მიიღო საქართველოს კომპარტიის ცენტრალური კომიტეტის ორგანიზაციულ-პარტიული მუშაობის განყოფილების გამგის მოადგილემ შ. მ. მახარაძემ.

ფოთი

19 დეკემბერს გაიმართა ფოთის საქალაქო პარტიული კონფერენცია.

პარტიის საქალაქო კომიტეტის პლენუმზე საქართველოს კომპარტიის ფოთის საქალაქო კომიტეტის პირველ მდივნად აირჩეულია ნ. ა. ლაკაია, მეორე მდივნად — გ. თ არჩაია, მდივნად — ვ. ა. გუნია.

კონფერენციისა და საქალაქო კომიტეტის პლენუმის მუშაობაში მონაწილეობდა საქართველოს კპ ცენტრალური კომიტეტის მეცნიერებისა და სასწავლებლების განყოფილების გამგე ო. ე. ჩერქეზია.

სამტრედია

19 დეკემბერს გაიმართა სამტრედიის რაიონული პარტიული კონფერენცია.

პარტიის რაიონული კომიტეტის პლენუმზე საქართველოს კომპარტიის სამტრედიის რაიკომის პირველ მდივნად აირჩეულია ნ. ლ. კოხრეიძე, მეორე მდივნად — ნ. ა. ბახტაძე, მდივნად — თ. ვ. ფიქაძე.

ფოთი

19 დეკემბერს გაიმართა ფოთის საქალაქო პარტიული კონფერენცია.

პარტიის საქალაქო კომიტეტის პლენუმზე საქართველოს კომპარტიის ფოთის საქალაქო კომიტეტის პირველ მდივნად აირჩეულია ნ. ა. ლაკაია, მეორე მდივნად — გ. თ არჩაია, მდივნად — ვ. ა. გუნია.

კონფერენციისა და საქალაქო კომიტეტის პლენუმის მუშაობაში მონაწილეობა მიიღო საქართველოს კომპარტიის ცენტრალური კომიტეტის ორგანიზაციულ-პარტიული მუშაობის განყოფილების გამგე ო. ე. ჩერქეზია.

ზუგდიდი

19 დეკემბერს გაიმართა ზუგდიდის რაიონული პარტიული კონფერენცია.

პარტიის რაიონული კომიტეტის პლენუმზე საქართველოს კომპარტიის ზუგდიდის რაიკომის პირველ მდივნად აირჩეულია ბ. ბ. ბერიძე, მეორე მდივნად — ბ. ბ. ბერიძე, მდივნად — ბ. ბ. ბერიძე.

ონი

19 დეკემბერს გაიმართა ონის რაიონული პარტიული კონფერენცია.

პარტიის რაიონული კომიტეტის პლენუმზე საქართველოს კომპარტიის ონ

ბრძანებულება

საქართველოს სსრ უმაღლესი საბჭოს პრეზიდიუმისა

საქართველოს სსრ დამსახურებული მასწავლებლის საპატიო წოდების მინიჭების შესახებ

(დასასრული).

41. **გელაშვილს** გიორგი ისიდორეს-ძეს — თბილისის მე-5 საშუალო სკოლის მასწავლებელს.

42. **გელაშვილს** ვლადიმერ დავითის-ძეს — ახალციხის რაიონის ქვინთის რვაწლიანი სკოლის დირექტორს.

43. **გერგაია** სერაფიმა ბესარიონის ასულს — თბილისის მე-60 საშუალო სკოლის მასწავლებელს.

44. **გიორგობიანს** ნატალია ნიკოლოზის ასულს — თბილისის მე-2 მუსიკალური სკოლის მასწავლებელს.

45. **გიორხლიძეს** მარიამ სარდიონის ასულს — წულუკიძის რაიონის ძეძილეთის საშუალო სკოლის მასწავლებელს.

46. **გონჭილაშვილს** მანია თომას ასულს — პენსიონერს.

47. **გოჩილაიძეს** დეკანოზ ალექსის-ძეს— ახმეტის რაიონის ქვემო ალვანის საშუალო სკოლის დირექტორის მოადგილეს.

48. **გრიგორიადის** ვლადიმერ პანტელეიმონის-ძეს — წალკის რაიონის საფარხარაბის რვაწლიანი სკოლის დირექტორს.

49. **გუგაევას** ზინაიდა ლეონტის ასულს — ჯავის რაიონის ყემულეთის საშუალო სკოლის დირექტორის მოადგილეს.

50. **გულარიას** შუშანა მელიტონის ასულს — თბილისის რკინიგზის № 8 საბავშვო ბაღის აღმზრდელს.

51. **გურგენოვას** როზა დავითის ასულს — მცხეთის რაიონის მეხრანის საშუალო სკოლის მასწავლებელს.

52. **გუჩმაზოვას** ცირა იოსების ასულს — ზნაურის ქართული საშუალო სკოლის დირექტორს.

53. **დალაქიშვილს** ალექსანდრა აბესალომის ასულს — ხობის რაიონის ქვემო ქვალონის საშუალო სკოლის დირექტორს.

54. **დევდარიანს** გიორგი არსენის-ძეს — დაბა ორჯონიკიძის პირველი საშუალო სკოლის მასწავლებელს.

55. **დემეტრაშვილს** კონსტანტინე ხარტონის-ძეს — თერჯოლის რაიონის შრომელთა დეპუტატების საბჭოს აღმასკომის სახალხო განათლების განყოფილების სასკოლო ინსპექტორს.

56. **ებანოიძეს** ელენე იაკობის ასულს — ქუთაისის რკინიგზის № 11 საშუალო სკოლის მასწავლებელს.

57. **ელბაქიძე-შარაბიძეს** ლიუდმილა ანთიმოზის ასულს — ქუთაისის პირველი საშუალო სკოლის მასწავლებელს.

58. **ელიაურს** მარიამ ნიკოლოზის ასულს — ბოლნისის ქართული საშუალო სკოლის დირექტორს.

59. **ესებუას** ქრისტინე ანტონის ასულს — ცხაკაიის რაიონის შუაფათის საშუალო სკოლის მასწავლებელს.

60. **ეჯუბოვს** რაფიელ ტიგრანის-ძეს — თბილისის 25-ე საშუალო სკოლის დირექტორს.

61. **ვართაპეტიანს** არკადი (არტაშეს) ტაცატის-ძეს (ტაჯატის-ძე) — ბოგდანოვკის მუშა-ახალგაზრდობის დაუსწრებელი საშუალო სკოლის დირექტორს.

62. **ვასაძეს** ნინო ალექსანდრეს ასულს — ქუთაისის მე-8 საშუალო სკოლის მასწავლებელს.

63. **ვაშაკიძეს** ნინო ნიკოლოზის ასულს — სამტრედიის პირველი საშუალო სკოლის მასწავლებელს.

64. **ზვერიაშვილს** ელენე სოლომონის ასულს — გურჯაანის რკინიგზის № 17 საშუალო სკოლის სასწავლო ნაწილის გამგეს.

65. **თავართქილაძეს** ზინა ელიაზარის ასულს — ლანჩხუთის რაიონის ღრმაღელის რვაწლიანი სკოლის დირექტორს.

66. **თავართქილაძეს** ლოლა რაფაელის ასულს — მახარაძის მე-2 საშუალო სკოლის მასწავლებელს.

67. **თამბიას** დინა სამსონის ასულს — სოხუმის № 11 საბავშვო ბაღის გამგეს.

68. **თანდილავას** ალი ოსმანის-ძეს — ხელვაჩაურის რაიონის სარფის რვაწლიანი სკოლის დირექტორს.

69. **თედეევს** საფულ კუზმას-ძეს — ცხინვალის მე-2 საშუალო სკოლის მასწავლებელს.

70. **თეთრაძეს** სპირიდონ გრიგოლის-ძეს — თეთრი წყაროს რაიონის მანგლისის საშუალო სკოლის მასწავლებელს.

71. **თვალთვაძეს** მარიამ ესტატეს ასულს — პენსიონერს.

72. **თორიას** გიორგი ნიკოლოზის-ძეს — პენსიონერს.

73. **თუთაშვილს** ვლადიმერ ისიდორეს-ძეს — სამტრედიის რკინიგზის № 3 საოჯახო საშუალო სკოლის დირექტორს.

74. **ივანიძეს** გიორგი ისიდორეს-ძეს — ახალციხის რაიონის ვალეს ქართული საშუალო სკოლის დირექტორს.

75. **ინასარიძეს** ტარასი ეფრემის-ძეს — პენსიონერს.

76. **ინწკირველს** ნინო იროდის ასულს — მახარაძის აბრეშუმის ძაფსაღებ-საგრეხი ფაბრიკის საბავშვო ბაღის აღმზრდელს.

77. **იოსელიანს** ვლადიმერ იოსების-ძეს — პენსიონერს.

78. **კაკაბაძეს** ლეონა ვასილის ასულს — ზ. ფალიაშვილის სახელობის თბილისის საშუალო სპეციალური მუსიკალური სკოლის მასწავლებელს.

79. **კაკაურიძეს** აკაკი ნიკოლოზის-ძეს — თბილისის 30-ე საშუალო სკოლის მასწავლებელს.

80. **კაკულიას** ალექსანდრე ვლადიმერის-ძეს — თბილისის 53-ე საშუალო სკოლის მასწავლებელს.

81. **კალმაკაროვს** ლეონიდ გრიგოლის-ძეს — ზ. ფალიაშვილის სახელობის თბილისის მე-2 მუსიკალური სასწავლებლის მასწავლებელს.

82. **კანდელაკს** ბორის ილიას-ძეს — თბილისის 47-ე საშუალო სკოლის მასწავლებელს.

83. **კანდელაკს** ქეთევან ბიქტორის ასულს — ქუთაისის მე-12 საშუალო სკოლის მასწავლებელს.

84. **კაპიტონოვს** ლევან ნიკოლოზის-ძეს — თბილისის მსუბუქი მრეწველობის ტექნიკუმის ფიზკულტურის უფროს მასწავლებელს.

85. **კაჭახიძეს** ქეთევან იოსების ასულს — ქუთაისის მ. ბალანჩივაძის სახელობის პირველი მუსიკალური სკოლის მასწავლებელს.

86. **კეკელიძეს** შუშანა ივლიანეს ასულს — თბილისის 43-ე საშუალო სკოლის დირექტორის მოადგილეს.

87. **კვაშილავას** მიხეილ ივანეს-ძეს — პენსიონერს.

88. **კინწურაშვილს** ქსენია ტარასის ასულს— წყალტუბოს მე-2 საშუალო სკოლის დირექტორს.

89. **კირკასლიას** ვალერიან ლეონტის-ძეს — აბაშის რაიონის ნაესაკაოს საშუალო სკოლის დირექტორს.

90. **კილურაძეს** ნინო ივანეს ასულს — მახარაძის ძაფსაღებ-საგრეხი ფაბრიკის სამკერვალოს ბაღის აღმზრდელს.

91. **კობიაშვილს** ნასყიდა გრიგოლის-ძეს — ყაზბეგის რაიონის ყანობის რვაწლიანი სკოლის დირექტორს.

92. **კოკოსკერიას** რიკვა შნატოლის ასულს — გუდაუთის რაიონის ოთხარას საშუალო სკოლის მასწავლებელს.

93. **კუბლაშვილს** პავლე ივანეს-ძეს — ტყიბულის პირველი საშუალო სკოლის დირექტორს.

94. **კუთახაშვილს** ვახტანგ მიხეილის-ძეს — ქარელის რაიონის რუისის საშუალო სკოლის მასწავლებელს.

95. **კტოიანს** ტადეატ არუთინის-ძეს — ახალქალაქის პირველი საშუალო სკოლის დირექტორის მოადგილეს.

96. **ლაცაბიძეს** ელენე ალექსის ასულს — ხაშურის მე-2 საშუალო სკოლის მასწავლებელს.

97. **ლაცაბიძეს** ნატალია ალექსანდრეს ასულს — ცხინვალის რაიონის ქურთის რვაწლიანი სკოლის დირექტორის მოადგილეს.

98. **ლეფაევას** ალექსანდრა ნიმრევანის ასულს — ჭიათურის № 3 საბავშვო ბაღის აღმზრდელს.

99. **ლილუაშვილს** ალექსანდრე ალვარენტის-ძეს — ვანის რაიონის შუაგორის საშუალო სკოლის მასწავლებელს.

100. **ლიპარტიანს** შალვა სიმონის-ძეს — თბილისის ტოპოგრაფიული ტექნიკუმის მასწავლებელს.

101. **ლომიას** ვლადიმერ ვასილის-ძეს — ცხაკაიის რკინიგზის № 1 სკოლა-ინტერნატის მასწავლებელს.

102. **ლომიძეს** ოთარ გიორგის-ძეს — თბილისის 55-ე საშუალო სკოლის დირექტორს.

103. **ლომთათაძეს** იონა ილიას-ძეს — თერჯოლის რაიონის ჩხარის საშუალო სკოლის მასწავლებელს.

104. **ლომჯარიას** დავით ივანეს-ძეს — თიანეთის რაიონის მშრომელთა დეპუტატების საბჭოს აღმასკომის თავმჯდომარეს.

105. **ლურსმანაშვილს** შუშანა ალექსანდრეს ასულს — შორაპნის რკინიგზის № 2 საოჯახო საშუალო სკოლის მასწავლებელს.

106. **ლორთქიფანიძეს** ლუბა ვარლამის ასულს — თბილისის ყრუ-მუნჯ ბავშვთა სკოლა-ინტერნატის მასწავლებელს.

107. **მაიოროვას** ნინო თევდორეს ასულს — თბილისის სახელმწიფო კორეოგრაფიული სასწავლებლის მასწავლებელს.

108. **მამაცაშვილს** ჟულიეტა ნიკოლოზის ასულს — თბილისის ზ. ფალიაშვილის სახელობის თბილისის საშუალო სპეციალური მუსიკალური სკოლის მასწავლებელს.

109. **მალალაშვილს** ოლია ვასილის ასულს — კასპის რაიონის მეტეხის რვაწლიანი სკოლის მასწავლებელს.

110. **მარხულიას** შალვა ტარასის-ძეს — ონამჩირის რკინიგზის № 7 საოჯახო საშუალო სკოლის დირექტორს.

111. **მატიუხოვას** ირინე მიხეილის ასულს — თბილისის ზ. ფალიაშვილის სახელობის მე-2 მუსიკალური სასწავლებლის მასწავლებელს.

112. **მაჭავარიანს** თამარ აკაკის ასულს — რესპუბლიკური ექსპერიმენტალური საშუალო სკოლის დირექტორის მოადგილეს.

113. **მახარაძეს** ილია სამეგრელოს-ძეს — საქართველოს სსრ განათლების სამინისტროს ი. გოგებაშვილის სახელობის პედაგოგიკის მეცნიერებათა სამეცნიერო-კვლევითი ინსტიტუტის სექტორის გამგეს.

114. **მებურნეთოვას** ელიზავეტა ვართანის ასულს — ცხინვალის სასოფლო-სამეურნეო ტექნიკუმის მასწავლებელს.

115. **მეგრელიძეს** დურსუნ არიფის-ძეს — ქობულეთის რაიონის ზედა სამების რვაწლიანი სკოლის მასწავლებელს.

116. **მეიფარიანს** მარიამ ალექსანდრეს ასულს — საგარეჯოს მე-2 საშუალო სკოლის დირექტორს.

117. **მელუას** თინა ივანეს ასულს — მახარაძის რაიონის ბახვის საშუალო სკოლის მასწავლებელს.

118. **მეფარიშვილს** ივანე ზაქარიას-ძეს — ქუთაისის 23-ე საშუალო სკოლის მასწავლებელს.

119. **მილორავას** ალექსანდრე პროკოფის-ძეს — თელავის ი. გოგებაშვილის სახელობის სახელმწიფო პედაგოგიური ინსტიტუტის უფროს მასწავლებელს.

120. **მირზაშვილი-გოგუას** თამარ ალექსანდრეს ასულს — დუშეთის რაიონის ყვავილის რვაწლიანი სკოლის მასწავლებელს.

121. **მირცხულავას** აპოლონ სპირიდონის-ძეს — ხობის რაიონის პირველი ხორგის საშუალო სკოლის მასწავლებელს.

122. **მოდებაძეს** თამარ რაფიელის-ასულს — ჭიათურის პირველი საშუალო სკოლის დირექტორის მოადგილეს.

123. **მურადიანს** ვლადიმერ სურენის-ძეს — თბილისის მშრომელთა დეპუტატების საქალაქო საბჭოს აღმასკომის სახალხო განათლების განყოფილების სასკოლო ინსპექტორს.

124. **მუჩნიკს** ფლორა ალექსანდრეს ასულს — თბილისის არაყიშვილის სახელობის პირველი მუსიკალური სასწავლებლის მასწავლებელს.

125. **მეეკვშვილს** ეთერ გიორგის ასულს — ახმეტის რაიონის ქისტაურის საშუალო სკოლის მასწავლებელს.

126. **მჭედლიშვილს** ვლადიმერ ბაგრატის-ძეს — თბილისის 50-ე საშუალო სკოლის დირექტორის მოადგილეს.

127. **ნაზარაშვილს** დარია გაბრიელის ასულს—თბილისის 101-ე საშუალო სკოლის მასწავლებელს.

128. **ნაზაროვს** ვეის ნამაზ ოღლის — ბოლნისის რაიონის სარიჩლოს საშუალო სკოლის მასწავლებელს.

129. **ნამოტს** იდა სამსონის ასულს — ქუთაისის მ. ბალანჩივაძის სახელობის პირველი მუსიკალური სკოლის მასწავლებელს.

130. **ნაჭყებიას** ფედოსია ნესტორის ასულს — ჩხოროწყუს მე-2 საშუალო სკოლის მასწავლებელს.

131. **ნემსაძეს** ელენე ანტონის ასულს — თბილისის რკინიგზის № 1 საშუალო სკოლის მასწავლებელს.

132. **ნიკოლაიშვილს** ვარდო ანდროს ასულს — საგარეჯოს რაიონის ხაშმის საშუალო სკოლის მასწავლებელს.

133. **ნიკოლაიშვილს** თინათინ სერგოს ასულს — ამბროლაურის სასოფლო-სამეურნეო ტექნიკუმის მასწავლებელს.

134. **ნინოძეს** ლეილა ვლადიმერის ასულს — თბილისის 65-ე საშუალო სკოლის დირექტორის მოადგილეს.

135. **ნიუარაძეს** ანა დიმიტრის ასულს — თბილისის ყრუ-მუნჯ ბავშვთა სკოლა-ინტერნატის მასწავლებელს.

136. **ნიშნიანიძეს** ნადეჟდა ვასილის ასულს — თბილისის პირველი დამხმარე სკოლა-ინტერნატის მასწავლებელს.

137. **ნიშნიანიძეს** შალვა პარმენის-ძეს — წყალტუბოს რაიონის მუხიანის საშუალო სკოლის დირექტორს.

138. **ნოდიას** ალექსანდრა რომანის ასულს — პენსიონერს.

139. **ორაგველიძეს** მარიამ მიხეილის ასულს — პენსიონერს.

140. **ორჯონიკიძეს** რუსუდან კონსტანტინეს ასულს — დაბა ორჯონიკიძის პირველი საშუალო სკოლის მასწავლებელს.

141. **პეტროსოვას** ნაზი სისაკის ასულს — ცეკავშირის ქუთაისის კოოპერაციული ტექნიკუმის სასწავლო ნაწილის გამგეს.

142. **პოლოსიანს** იშხან ტიგრანის-ძეს — ბოგდანოვკის სომხური საშუალო სკოლის დირექტორს.

143. **პუპულიდის** კონსტანტინე იაკობის-ძეს — მარნეულის რუსული საშუალო სკოლის დირექტორს.

144. **უურბას** პოლინა გაბრიელის ასულს — აფხაზეთის ასსრ განათლების სამინისტროს სასკოლო ინსპექტორს.

145. **რაზმაძეს** დარეჯან ვასილის ასულს — გორის რაიონის ტყვიავის საშუალო სკოლის დირექტორს.

146. **რაქვიაშვილს** ნინო თევდორეს ასულს — გურჯაანის საშუალო სკოლის დირექტორის მოადგილეს.

147. **რეხვიაშვილს** მიხეილ მეხოს-ძეს — თბილისის ორჯონიკიძის რაიონის მშრომელთა დეპუტატების საბჭოს აღმასკომის სახალხო განათლების განყოფილების სასკოლო ინსპექტორს.

148. **რიფინაშვილს** მიხეილ გაბრიელის-ძეს — ქუთაისის მშრომელთა დეპუტატების საქალაქო საბჭოს აღმასკომის სახალხო განათლების განყოფილების მეთოდური კაბინეტის მეთოდისტს.

149. **რობაქიძეს** ნიკოლოზ ბაგრატის-ძეს— ქუთაისის მე-2 საშუალო სკოლის დირექტორის მოადგილეს.

150. **როგავას** აპოლონ შაჰანის-ძეს — ზუგდიდის რაიონის ჭიათაყაროს საშუალო სკოლის დირექტორს.

151. **როსტომაშვილს** გიორგი გრიგოლის-ძეს— თელავის რაიონის ფშაველის საშუალო სკოლის დირექტორს.

152. **სალალიშვილს** გიორგი გრიგოლის-ძეს— ქუთაისის მ. ბალანჩივაძის სახელობის პირველი მუსიკალური სასწავლებლის მასწავლებელს.

153. **სამნიშვილს** დავით ალექსის-ძეს — ქარელის რაიონის საღოლაშენის რვაწლიანი სკოლის დირექტორს.

154. **სანდუხაძეს** მიხეილ თეოფილეს-ძეს — თბილისის 84-ე საშუალო სკოლის მასწავლებელს.

155. **სარჩმელიას** მავრა ნიკოლოზის ასულს — ზუგდიდის პირველი საშუალო სკოლის დირექტორის მოადგილეს.

156. **საყვარელიძეს** თამარ ნესტორის ასულს — თბილისის 67-ე საშუალო სკოლის მასწავლებელს.

157. **საჩალელს** ივანე იოსების-ძეს — კასპის რაიონის იგოეთის საშუალო სკოლის დირექტორს.

158. **სახეჩიძეს** ნიკოლოზ ამბაკოს-ძეს — ზესტაფონის პირველი საშუალო სკოლის მასწავლებელს.

159. **სეფაშვილს** დავით მიხეილის-ძეს — ყვარლის რაიონის მშრომელთა დეპუტატების საბჭოს აღმასკომის სახალხო განათლების განყოფილების სასკოლო ინსპექტორს.

160. **სვანიძეს** ქრისტინე გიორგის ასულს — ქუთაისის საკონსერვო ქარხნის საბავშვო ბაღის გამგეს.

161. **სვანიძეს** შალვა გრიგოლის-ძეს — ქუთაისის მ. ბალანჩივაძის სახელობის პირველი მუსიკალური სასწავლებლის მასწავლებელს.

162. **სირაძეს** თინა იოსების ასულს — თბილისის მანქანათმშენებლობის ტექნიკუმის მასწავლებელს.

163. **სიხარულიძეს** ეკატერინე ნესტორის ასულს — თბილისის 33-ე საშუალო სკოლის მასწავლებელს.

164. **სოკოლოვსკაიას** ზინაიდა კუზმას ასულს — თბილისის 50-ე საშუალო სკოლის მასწავლებელს.

165. **სტეცენკოს** დინა პეტრეს ასულს — თბილისის 38-ე საშუალო სკოლის დირექტორს.

166 **სულთანოვს** მიხაილდინ ნასრულას-ძეს — ბოლნისის რაიონის მშრომელთა დეპუტატების საბჭოს აღმასკომის სახალხო განათლების განყოფილების მეთოდური კაბინეტის გამგეს.

167 **ტახტაროვს** ბორის ვიქტორის-ძეს — გარდაბნის რაიონის გლდანის № 1 სპორტული სკოლა-ინტერნატის უფროს მწვრთნელ-მასწავლებელს.

168. **ტრეტიაკს** მარიამ პანტელეიმონის ასულს — ქედის რაიონის მერისის საშუალო სკოლის მასწავლებელს.

169. **ტუღუშს** მოსე ფილიპეს-ძეს — მახარაძის მუშა-ახალგაზრდობის პირველი საშუალო სკოლის დირექტორის მოადგილეს.

170. **ტუხაშვილს** ვასილ ივანეს-ძეს — წითელწყაროს რაიონის არბოშიკის საშუალო სკოლის დირექტორს.

171. **უკლებას** ლილი ბახვას ასულს — ტყიბულის მე-2 საშუალო სკოლის დირექტორს.

172. **უნგიაძეს** კლარა თეოფანეს ასულს — ნორჩ ტექნიკოსთა ცენტრალური სადგურის ქიმიის ლაბორატორიის გამგეს.

173. **ურიდიას** ბაბელინა პეტრეს ასულს — სოხუმის № 2 სკოლა-ინტერნატის დირექტორის მოადგილეს.

174. **უჯმაჯურიძეს** ვარლამ ვარდენის-ძეს — თბილისის საფინანსო-ეკონომიური ტექნიკუმის მასწავლებელს.

175. **ფანიევას** გალინა ევგენის ასულს — თბილისის 45-ე საშუალო სკოლის დირექტორის მოადგილეს.

176. **ფეტვიაშვილს** მარიამ დავითის ასულს — დმანისის რაიონის განთიადის საშუალო სკოლის მასწავლებელს.

177. **ფილიშვილს** ვარა ნიკოლოზის ასულს — გალის მე-2 საშუალოს სკოლის მასწავლებელს.

178. **ფურცელაძეს** რამაზ მიხეილის-ძეს — ქუთაისის მ. ბალანჩივაძის სახელობის მუსიკალური სასწავლებლის მასწავლებელს.

179. **ქავთარაძეს** თამარ ივანეს ასულს — ქუთაისის მ. ბალანჩივაძის სახელობის პირველი მუსიკალური სკოლის მასწავლებელს.

180. **ქანჯარიას** ტატიანა ესნოთის ასულს — სოხუმის მე-10 საშუალო სკოლის მასწავლებელს.

181. **ქართველიშვილს** დიმიტრი გიორგის-ძეს — თბილისის მე-19 საშუალო სკოლის მასწავლებელს.

182. **ქარცივაძეს** ნინო ლუკას ასულს — თბილისის საბიბლიოთეკო სასწავლებლის მასწავლებელს.

183. **ქაჯაიას** დიმიტრი სარდიონის-ძეს — თბილისის რკინიგზის № 1 საშუალო სკოლის მასწავლებელს.

184. **ქებაძეს** კონსტანტინე გრიგოლის-ძეს — ლაგოდეხის ქართული საშუალო სკოლის დირექტორს.

185. **ქიშმარიას** თამარ ივანეს ასულს — თბილისის მე-7 საშუალო სკოლის დირექტორის მოადგილეს.

186. **ქოიავას** თამარ ვარლამის ასულს — ფოთის გ. გეგეჭკორის სახელობის ჰიდრომელიორაციული ტექნიკუმის მასწავლებელს.

187. **ქორჩილავას** გიორგი რაფდენის-ძეს — აბაშის რაიონის სუჯუნის საშუალო სკოლის დირექტორს.

188. **ქოქოსაძეს** კონსტანტინე დავითის-ძეს — მცხეთის საშუალო სკოლის დირექტორს.

189. **ქუთელიას** რაფდენ კონსტანტინეს-ძეს — გეგეჭკორის რაიონის ბანძის საშუალო სკოლის დირექტორის მოადგილეს.

190. **ღვინერიას** კალერია მელქისედეკის ასულს — შორაპნის რკინიგზის № 8 საშუალო სკოლის მასწავლებელს.

191. **ღლონტს** ვასილ ისიდორეს-ძეს — ჩიის მრეწველობის მახარაძის ტექნიკუმის მასწავლებელს.

192. **ყანჩაველს** შურა მიხეილის ასულს — მაიაკოვსკის რაიონის წითელი ხევის საშუალო სკოლის დირექტორს.

193. **ყველაშვილს** თამარ ნიკოლოზის ასულს — თბილისის მე-3 მუსიკალური სკოლის მასწავლებელს.

194. **ყურაშვილს** ნონა ალექსანდრეს ასულს — ცაგერის საბავშვო ბაღის აღმზრდელს.

195. **შარვაშიძეს** თამარ ამბაკოს ასულს — თბილისის 61-ე საშუალო სკოლის მასწავლებელს.

196. **შარტავას** კალისტრატე თეოფანეს-ძეს — ცხაკაიის რაიონის მშრომელთა დეპუტატების საბჭოს აღმასკომის სახალხო განათლების განყოფილების გამგეს.

197. **შეირანოვას** ლიდა მიხეილის ასულს — წალკის მე-2 საშუალო სკოლის მასწავლებელს.

198. **შელიას** მარიამ კონსტანტინეს ასულს — გულრიფშის რაიონის მერხეულის რვაწლიანი სკოლის მასწავლებელს.

199. **შენგელიას** ზინაიდა კონსტანტინეს ასულს — სამტრედიის რკინიგზის № 14 საშუალო სკოლის მასწავლებელს.

200. **შენგელიას** გრიგოლ ნოესძეს —საქართველოს სსრ განათლების სამინისტროს სკოლების სამმართველოს სასკოლო ინსპექტორს.

201. **შენგელიას** ლენა იოსების ასულს — აბაშის სასოფლო-სამეურნეო ტექნიკუმის მასწავლებელს.

202. **შკლუტკოვსკაიას** თამარ ალექსანდრეს ასულს — პენსიონერს.

203. **შონვაძე** ლეონინა სილოვანის ასულს — შუახევის რაიონის ნიგაზეულის საშუალო სკოლის მასწავლებელს.

204. **შონიას** ნიფადორა თეოფანეს ასულს — წალენჯიხის მე-2 საშუალო სკოლის დირექტორის მოადგილეს.

205. **ჩაგანავას** დავით კირილეს-ძეს — რუსთავის მე-10 საშუალო სკოლის დირექტორს.

206. **ჩილინგარიშვილს** გიორგი პეტრეს-ძეს — ქუთაისის მ. ბალანჩივაძის სახელობის პირველი მუსიკალური სკოლის მასწავლებელს.

207. **ჩინჩალაძეს** ვალერიან დავითის-ძეს — მაიაკოვსკის მე-2 საშუალო სკოლის დირექტორს.

208. **ჩიტაოს** გიორგი მარტინის-ძეს — ტყვარჩელის მე-4 საშუალო სკოლის დირექტორის მოადგილეს.

209. **ჩიქვანაიას** ეპრაქსია პლატონის ასულს — თბილისის 147-ე საშუალო სკოლის დირექტორის მოადგილეს.

210. **ჩიკობავას** ელენე სილოვანის ასულს — თბილისის მე-4 მუსიკალური სკოლის მასწავლებელს.

211. **ჩიხლაძეს** თამარ დარისპანის ასულს — თბილისის 47-ე საშუალო სკოლის დირექტორს.

212. **ჩოხელს** თამარ ალექსის ასულს — ბორჯომის პირველი საშუალო სკოლის მასწავლებელს.

213. **ჩუბინიძეს** შუშანა სერგოს ასულს — ჭიათურის მე-2 საშუალო სკოლის დირექტორის მოადგილეს.

214. **ცინცაძეს** ანგელინა მოსეს ასულს — თბილისის რკინიგზის № 11 საბავშვო ბაღის აღმზრდელს.

215. **ციცქიშვილს** ელენე ქრისტეფორეს ასულს — ხაშურის რაიონის ატრიის საშუალო სკოლის მასწავლებელს.

216. **ცომაიას** ნადეჟდა პლატონის ასულს — პენსიონერს.

217. **ცხადაიას** აკაკი ლევანის-ძეს — ფოთის მშრომელთა დეპუტატების საქალაქო საბჭოს აღმასკომის სახალხო განათლების განყოფილების გამგეს.

218. **წერეთელს** ეალენტინა მელიტონის ასულს — თბილისის მე-5 სამედიცინო სასწავლებლის მასწავლებელს.

219. **წერეთელს** აკაკი ბარნაბის-ძეს — გარდაბნის რაიონის გლდანის № 2 სპორტული სკოლა-ინტერნატის დირექტორს.

220. **ჭაბუკიანს** ქსენია ონისიმეს ასულს — ზუგდიდის მე-6 საშუალო სკოლის მასწავლებელს.

221. **ჭელიძეს** ქეთევან ფილიპეს ასულს — ქუთაისის მ. ბალანჩივაძის სახელობის პირველი მუსიკალური სკოლის მასწავლებელს.

222. **ჭიხორიას** ვლადიმერ სპირიდონის-ძეს — საჩხერის მე-2 საშუალო სკოლის დირექტორს.

223. **ჭკუასელს** ნოდარ ევგენის-ძეს — ჩოხატაურის რაიონის საჭამიასერის საშუალო სკოლის დირექტორს.

224 **ჭოლოკავას** სტეფანე კონსტანტინეს-ძეს — წულუკიძის რაიონის მშრომელთა დეპუტატების საბჭოს აღმასკომის სახალხო განათლების განყოფილების გამგეს.

225. **ჭუბაბრიას** ელენე ბეგლარის ასულს — გეგეჭკორის პირველი საშუალო სკოლის მასწავლებელს.

226. **ჭუმბურიძეს** ვარვარა რაფდენის ასულს — პენსიონერს.

227. **ჭუმბურიძეს** თინა კონსტანტინეს ასულს — თბილისის ყრუ-მუნჯ ბავშვთა სკოლა-ინტერნატის მასწავლებელს.

228. **ხაინდრავას** თამარ ლუკას ასულს — პენსიონერს.

229. **ხარებაშვილს** სონია გიორგის ასულს — ადიგენის საშუალო სკოლის მასწავლებელს.

230. **ხატიაშვილს** სარა დიმიტრის ასულს — პენსიონერს.

231. **ხაჩიძეს** ელენე იოსების ასულს — თბილისის ფიზიკა-მათემატიკის სკოლა-ინტერნატის მასწავლებელს.

232. **ხვისტანს** გრიგოლ გიორგის-ძეს — მესტიის რაიონის იფარის საშუალო სკოლის მასწავლებელს.

233. **ხოზიევს** პავლე პეტრეს-ძეს — თბილისის მშრომელთა დეპუტატების საქალაქო საბჭოს აღმასკომის სახალხო განათლების განყოფილების მოზარდთა სპორტული სკოლის ინსტრუქტორ-მეთოდისტს.

234. **ხოზიევს** გიორგი გიორგის-ძეს — ლენინგორის რაიონის აბრეკის რვაწლიანი სკოლის დირექტორს.

235. **ხომასურიძეს** ოლია დავითის ასულს — გორის რაიონის ბატარა მეჯვრისხევის რვაწლიანი სკოლის მასწავლებელს.

236. **ხურციძეს** დომნა ონისიმეს ასულს — მაიაკოვსკის პირველი საშუალო სკოლის მასწავლებელს.

237. **ხუციშვილს** ვასილ რომანის-ძეს — სიღნაღის რაიონის ბოდბისხევის საშუალო სკოლის დირექტორს.

238. **ჯალაღონიას** ვერა კოწიას ასულს — წალენჯიხის რაიონის ჯაღირას რვაწლიანი სკოლის მასწავლებელს.

239. **ჯოფშვილს** გივი ანგიას-ძეს — ზესტაფონის რკინიგზის № 7 საშუალო სკოლის მასწავლებელს.

240. **ჯაჯანიძეს** ვენერა გერმანეს ასულს — პენსიონერს.

241. **ჯიბლაძეს** ნიკოლოზ ათანასეს-ძეს — პენსიონერს.

242. **ჯინჯიხაძეს** ლევან ვარლამის-ძეს — თეთრი წყაროს ქართული საშუალო სკოლის დირექტორის მოადგილეს.

243. **ჯიოევს** გაბრიელ ნიკოლოზის-ძეს — ცხინვალის დაუსწრებელი საშუალო სკოლის დირექტორს.

244. **ჯოჯიშვილს** გრიგოლ ნიკოლოზის-ძეს — ცხინვალის სასოფლო-სამეურნეო ტექნიკუმის მასწავლებელს.

საქართველოს სსრ უმაღლესი საბჭოს პრეზიდიუმის თავმჯდომარე
გ. კოზენიძე.

საქართველოს სსრ უმაღლესი საბჭოს პრეზიდიუმის მდივანი
ზ. კვაპაძე.

თბილისი, 1970 წლის 18 დეკემბერი.

ბრძანებულება

საქართველოს სსრ უმაღლესი საბჭოს პრეზიდიუმისა

ამხ. ბ. ბ. დოლაბერიძის საქართველოს სსრ უმაღლესი საბჭოს პრეზიდიუმის საპატიო სიგელით დაჯილდოების შესახებ

სოფლის მეურნეობის ორგანოებში ხანგრძლივი და ნაყოფიერი მუშაობისათვის, დაბადების სამოცდაათ წელთან დაკავშირებით, საქართველოს სსრ სოფლის მეურნეობის მინისტრის მოადგილე ამხ. მიხეილ მელიტონის-ძე **დოლაბერიძე** დაჯილდოვდეს საქართველოს სსრ უმაღლესი საბჭოს პრეზიდიუმის საპატიო სიგელით.

საქართველოს სსრ უმაღლესი საბჭოს პრეზიდიუმის თავმჯდომარე
გ. კოზენიძე

საქართველოს სსრ უმაღლესი საბჭოს პრეზიდიუმის მდივანი
ზ. კვაპაძე

თბილისი, 1970 წლის 18 დეკემბერი.

ბრძანებულება

საქართველოს სსრ უმაღლესი საბჭოს პრეზიდიუმისა

ამხ. ბ. პ. იამანიძის საქართველოს სსრ უმაღლესი საბჭოს პრეზიდიუმის საპატიო სიგელით დაჯილდოების შესახებ

პოლიგრაფიისა და გამომცემლობის დარგში ხანგრძლივი და ნაყოფიერი მუშაობისათვის, დაბადების სამოცდაათ წელთან დაკავშირებით, საქართველოს სსრ მინისტრთა საბჭოს ბეჭდვითი სიტყვის სახელმწიფო კომიტეტის „მთავარპოლიგრაფმრეწვის" უფროსის მოადგილე ამხ. გიორგი ჰორფელეს-ძე **იამანიძე** დაჯილდოვდეს საქართველოს სსრ უმაღლესი საბჭოს პრეზიდიუმის საპატიო სიგელით.

საქართველოს სსრ უმაღლესი საბჭოს პრეზიდიუმის თავმჯდომარე
გ. კოზენიძე

საქართველოს სსრ უმაღლესი საბჭოს პრეზიდიუმის მდივანი
ზ. კვაპაძე

თბილისი, 1970 წლის 18 დეკემბერი.

ბრძანებულება

საქართველოს სსრ უმაღლესი საბჭოს პრეზიდიუმისა

ამხ. ფ. პ. გეგეშიძის საქართველოს სსრ უმაღლესი საბჭოს პრეზიდიუმის საპატიო სიგელით დაჯილდოების შესახებ

პარტიულ და პროფკავშირულ ორგანოებში ხანგრძლივი და ნაყოფიერი მუშაობისათვის, დაბადების სამოცდაათ წელთან დაკავშირებით, პერსონალური პენსიონერი ამხ. ფედოსია პავლეს ასული **გეგეშიძე** დაჯილდოდეს საქართველოს სსრ უმაღლესი საბჭოს პრეზიდიუმის საპატიო სიგელით.

საქართველოს სსრ უმაღლესი საბჭოს პრეზიდიუმის თავმჯდომარე
გ. კოზენიძე

საქართველოს სსრ უმაღლესი საბჭოს პრეზიდიუმის მდივანი
ზ. კვაპაძე

თბილისი, 1970 წლის 18 დეკემბერი.

საქართველოს სსრ უმაღლესი საბჭოს პრეზიდიუმის

ამხ. ბ. ბ. დოლაბერიძის საქართველოს სსრ უმაღლესი საბჭოს პრეზიდიუმის საპატიო სიგელით დაჯილდოების შესახებ

ამხ. ბ. პ. იამანიძის საქართველოს სსრ უმაღლესი საბჭოს პრეზიდიუმის საპატიო სიგელით დაჯილდოების შესახებ

ამხ. ფ. პ. გეგეშიძის საქართველოს სსრ უმაღლესი საბჭოს პრეზიდიუმის საპატიო სიგელით დაჯილდოების შესახებ

საქართველოს სსრ უმაღლესი საბჭოს პრეზიდიუმის თავმჯდომარე
გ. კოზენიძე.

საქართველოს სსრ უმაღლესი საბჭოს პრეზიდიუმის მდივანი
ზ. კვაპაძე.

თბილისი, 1970 წლის 18 დეკემბერი.

მოვარეზე გავლილია 1.022 მეტრი

ეროვნული ეკონომიკა

ზორეული კოსმოსური კავშირგაბმულობის ცენტრი, 18 დეკემბერი. (საკდესი). „ლუნოხოდ-1" საბჭოთა ავტომატური აპარატი უკვე ერთი თვეა მთვარის ზედაპირზე ახორციელებს მეცნიერულ-ტექნიკურ გამოკვლევებსა და ექსპერიმენტებს.

მაგათა მაგალითი — შვილებს!

საქართველოს სასოფლო-სამეურნეო ინსტიტუტის პროფესორ-მასწავლებელთა და სტუდენტთა შეხვედრა საკოლმეურნეო სოფლის მოწინავეებთან

საბჭოთა საქართველოსა და საქართველოს კომპარტიის ნახევარსაუკუნოვანი იუბილეს აღსანიშნავად საქართველოს შრომის წითელი დროშის ორდენოსანი სასოფლო-სამეურნეო ინსტიტუტის რექტორატმა და პარტიულმა კომიტეტმა შესანიშნავი ინიციატივა გამოიჩინეს — ინსტიტუტის პროფესორ-მასწავლებლებსა და სტუდენტებს შეახვედრეს რესპუბლიკის საკოლმეურნეო სოფლის სამი თაობის მოწინავენი.

შეხვედრაზე მოვიდნენ კოლმეურნეობათა ვეტერანები, საშუალო თაობისა და ახალგაზრდა ხელმძღვანელთა წარმომადგენლები. ინსტიტუტში გულთბილად შეხვდნენ წითელწყაროს რაიონის ზემო ქედის კომუნისა და კოლმეურნეობის დამაარსებელს კობა ჩოხელს, გამარჯვების კოლმეურნეობის ვეტერან თავმჯდომარეს ივანე ფიროსმანიშვილს, მახარაძის რაიონის შრომის, ძიმითის, კონჭკათის კოლმეურნეობების თავმჯდომარეებს სოციალისტური შრომის გმირებს მიხაო ორაგველიძეს, სვერიანე მუხაშავრიას და ვასილ ჯაბუას, საკოლმეურნეო მოძრაობის ვეტერანს სოციალისტური შრომის გმირს გური საჯაიას, ვეტერან კოლმეურნეებს ი. ჩეკურიშვილს, სოციალისტური შრომის გმირს სოფიო მარიდაშვილს, მომდევნო თაობის მოწინავე კოლმეურნეობათა თავმჯდომარეებს, სოციალისტური შრომის გმირს დ. მამისაშვილს (ველისციხე), თ. თავაძეს (სამტრედია), გ. წითლიძეს (ნატანები), ვ. უტიაშვილს (ჩუმლაყი), შ. ეცადაშვილს (ფლავი), ს. კოკოლიშვილს (ნუკრიანი), ა. ბუდაღაშვილს (ქვემო ჭალა), სახელგანთქმულ ბრიგადირს ნ. ქვეხიაშვილს და სხვებს.

შეხვედრაზე სტუმრებს მიესალმა ინსტიტუტის რექტორი, პროფესორი ი. სარიშვილი.

დოცენტმა მ. ჭელიძემ დამსწრეებს მოუთხრო სოფლად კოლექტიური შრომის გამარჯვებისათვის მებრძოლ ადამიანებზე. მომხსენებელმა ილიპარაკა იმის შესახებ, თუ როგორი თავდადებით იბრძოდნენ კოლექტიური შრომის დამკვიდრებისათვის კ. ჩოხელი, ი. ჩეკურიშვილი, ი. ფიროსმანიშვილი, გ. საჯაია, შ. ჩავჩიძე, ს. კაკაჩიშვილი და ბევრი სხვა. შემდეგ მ. ჭელიძემ ილიპარაკა სოფლად სამამულო ომის შემდგომ შრომაზე, ჩვენი პარტიისა და მთავრობის ღონისძიებებზე საკოლმეურნეო მშენებლობის აღმავლობისათვის.

როცა ტრიბუნასთან კობა ჩოხელი მივიდა, დარბაზში დიდხანს არ ცხრებოდა ოვაცია და ტაში. საკოლმეურნეო ცხოვრების ვეტერანმა ახალგაზრდებს მოუწოდა, რომ უყვარდეთ შშობლიური სოფელი ისე, როგორც მათს წინაპრებს უყვარდათ. მან სტუდენტებს მოაგონა, თუ როგორი მძიმე იყო ბრძოლა კულაკობასთან, რომ არაერთი შესანშნაური ადამიანი დაეცა საკოლმეურნეო ცხოვრების გამარჯვებისათვის, იმისათვის, რომ დღევანდელ თაობას ასე კარგად ესწავლა და ეშრომა.

— დედაქალაქში საავტომობილო გზით რომ შემოვდივარ, პირველად თქვენი დიდებული ცოდნის ტაძარი შემომხვდება ხოლმე, რაც მე უდიდეს სიხარულს მანიჭებს, — ასე დაიწყო თავისი გამოსვლა კოლმეურნეობის ნიჭიერმა, ხელმძღვანელმა მიხაო ორაგველიძემ, — ახალგაზრდებო თქვენა ხართ ჩვენი იმედი, „ჩვენი საქმის გამგრძელებლები. სოფლად რაც უფრო მეტი სპეციალისტია, მით უფრო კარგად წავა საქმე.

მან ინსტიტუტის მეცნიერ-მუშაკებს, სტუდენტებს საინტერესო მაგალითებით მოუთხრო თავის განვლილ გზაზე, სოფლის წინსვლაზე.

— ჩვენო ახალგაზრდებო, — მიმართა სტუდენტებს ჩუმლაყის კოლმეურნეობის თავმჯდომარემ ვ. უტიაშვილმა, — მოდით ჩვენთან, კარგად გაეცანით სოფელს, იქ ცხოვრება დღეს სასიამოვნოა, ვინაიდან ჩვენ ყოველგვარი პირობები გვაქვს შექმნილი მშრომელთა კეთილდღეობისათვის.

სტუდენტებმა დ. ყატაშვილმა და გ. გრძელიძემ დამსწრეებს მოუთხრეს ზემო ქედისა და სოფელ შრომის წარსულსა და აწმყოზე, კოლმეურნეებზე. მათ შრომითს საქმეებზე.

საინტერესო სიტყვებით გამოვიდნენ აგრეთვე ჯორის რაიონის ფლავის კოლმეურნეობის თავმჯდომარე, სოფლის მეურნეობის მეცნიერებათა კანდიდატი შოთა ეცადაშვილი, ნატანების კოლმეურნეობის თავმჯდომარე გივი წითლიძე, სამტრედიის კოლმეურნეობის თავმჯდომარე თამარ თავაძე, საკოლმეურნეო მშენებლობის ვეტერანი გური საჯაია.

სოფლად საკოლმეურნეო ცხოვრების პირველ წლებზე და იმ დროის სიძნელეებზე ილიპარაკა პროფესორმა ნიკოლოზ ლაჭყეპიანმა, ხოლო ქართველ მწერალთა შემოქმედებაზე, მწერლებისა და სოფლის მშრომელთა ურთიერთობაზე — მწერალმა სიმონ წვერავამ.

შეხვედრის დასასრულს ინსტიტუტის სტუდენტთა თვითმოქმედების წრემ გამართა საინტერესო კონცერტი.

ვ. გოზალიშვილი.

სურათებზე: საქართველოს სასოფლო-სამეურნეო ინსტიტუტის რექტორი ი. სარიშვილი (ცენტრში) შეხვედრის მონაწილეებს აცნობს ინსტიტუტის მუშაობას; პროფესორი ი. ნაკაიძე აგროქიმიურ ლაბორატორიაში ესაუბრება კოლმეურნეობათა თავმჯდომარეებს ხ. მუხაშავრიას (მახარაძე), თ. თავაძეს (სამტრედია), შ. ეცადაშვილს და პენსიონერ კ. ჩოხელს; შეხვედრის მონაწილეები დ. მამისაშვილი, ი. ჩეკურიშვილი და ვ. უტიაშვილი.

ფოტო ვლ. ბინზბურგისა.

ვ. ჩარექიშვილი

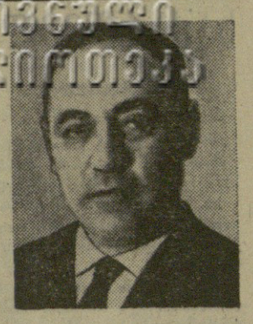

ხანგრძლივი ავადმყოფობის შემდეგ გარდაიცვალა საქართველოს სსრ უმაღლესი საბჭოს პრეზიდიუმის ყოფილი საქმეთა მმართველი, პერსონალური პენსიონერი **გიორგი პეტრეს-ძე ჩარექიშვილი.**

გ. ჩარექიშვილი დაიბადა 1920 წლის 7 აგვისტოს ქ. თელავში პედაგოგის ოჯახში.

თბილისის პირველი საცდელი-საჩვენებელი სკოლის დამთავრების შემდეგ გ. ჩარექიშვილმა სწავლა განაგრძო საქართველოს პოლიტექნიკური ინსტიტუტის სამშენებლო ფაკულტეტზე.

1941 წელს, დიდი სამამულო ომის დაწყებისთანავე გ. ჩარექიშვილი „სამშობლოს დამცველთა რიგებში" ჩადგა და აქტიურ მონაწილეობას იღებდა კავკასიის დაცვისათვის ბრძოლებში.

1944 წელს შედის სკკპ რიგებში. ამავე წელს მძიმედ დაჭრილი დემობილიზებულ იქნა საბჭოთა არმიის რიგებიდან.

გ. ჩარექიშვილი 1944-1948 წლებში მუშაობდა განყოფილების გამგედ საქართველოს სსრ საგარეო საქმეთა სამინისტროში, 1948-1954 წლებში საქართველოს კპ ცენტრალურ კომიტეტში ჯერ ინსტრუქტორად, ხოლო შემდეგ პირველი მდივნის თანაშემწედ.

1954 წელს გ. ჩარექიშვილი გადაყვანილ იქნა სამუშაოდ საქართველოს სსრ უმაღლესი საბჭოს პრეზიდიუმის აპარატში დაჯილდოების განყოფილების გამგედ, 1959 წლიდან პენსიაზე გასვლამდე მუშაობდა საქართველოს სსრ უმაღლესი საბჭოს პრეზიდიუმის საქმეთა მმართველად.

სამშობლოს წინაშე საპრძოლო და შრომითი დამსახურებისათვის გ. ჩარექიშვილი დაჯილდოებული იყო საპატიო ნიშნის ორდენით და მედლებით.

მთელი თავისი შეგნებული ცხოვრება გ. ჩარექიშვილმა სამშობლოს სამსახურში გაატარა.

გულისხმიერი და პრინციპული ამხანაგის გ. ჩარექიშვილის ხსოვნა მუდამ იცოცხლებს ჩვენს გულში.

ამხანაგების ჯგუფი.

ი ფ ვ ი ა თ ი ს ტ უ მ ა რ ი

ვეფხვი საქართველოში?

1922 წლის 5 დეკემბერს საქართველოს სახელმწიფო მუზეუმს მოადგა ხარებშებმული ურემი, რომელზეც ტატად უცნაური საწურარი იდო — სოფელ ლელობთან 4 დეკემბერს მოკლული ვეფხვი. ვეფხვი საქართველოში? გაგიკვირდებათ თქვენ.

ეს ამბავი კი ასე მომხდარა. 3 დეკემბერს ლელობელ გლეხს ალექსი წიკლაურს შეუმჩნევია უცნაური სიდიდის კვლი. იმავე საღამოს სოფელში დაიკარგა ხარი, ხოლო მეორე დილით — ძროხა. ეჭვი არ იყო რომ სოფელს რომელიღაც მტაცებელი მხეცი შემოსჩვეოდა. გლეხები მიჰყვნენ კვალს, რომელმაც ისინი ტყეში მიიყვანა, მალე ბუნაგიც გამოჩნდა, საიდანაც გამოვარდა გამძვინვარებული ნადირი და მათკენ გამოქანა. გლეხებმა ესროლეს და ჯერ უკანა ფეხი მოსტეხეს, შემდეგ კი თვალშიც მოარტყეს ტყვია. ვეფხვს ათიოდე ტყვია მოხვდა და სული განუტევა. მონადირეებმა ვეფხვი ბაბოშიგნეს და ქალაქში წამოიღეს.

ამის შესახებ პრესაში (გაზეთები „კომუნისტი", „ტრიბუნა") ცნობები მოათავსა მუზეუმის ზოოლოგიური განყოფილების გამგემ, აწ განსვენებულმა დოცენტმა ივ. ჩხიკვიშვილმა, ხოლო მისი სტატია დაიბეჭდა 1925 წელს „საქართველოს მუზეუმის მოამბეში" (ტ. II). ამ ვეფხვის მოკვლის ამბავს შეეხო გაზეთი „ლომისიც" 1923 წელს.

ივ. ჩხიკვიშვილი, იმოწმებს რა კავკასიის ფაუნის მკვლევართა (კ. სატუნინი ნ. დინიკი) ცნობებს იმის შესახებ, რომ კავკასიაში ვეფხვი ტალიშის გარდა (ლენქორანის მაზრა) არსად ბინადრობსო, ეთანხმება მათ და ვარაუდობს, რომ ეს ვეფხვი სწორედ ტალიშიდან უნდა შემოსულიყო, რომელიც აქეთ ნადირობას უნდა გამოეტაცა.

ვეფხვი წონით 70 ფუთზე მეტი ყოფილა, ხოლო სიგრძე 294 სანტიმეტრს აღწევდა (ტანი — 190 სმ, კუდი — 105 სმ). ივ. ჩხიკვიშვილს მოჰყავს მაგალითი, რომ ინდოეთის ნადირობის ინსპექტორის, გამორჩენილი მონადირის სანდერსონის მიერ დახოცილ ვეფხვთაგან ყველაზე დიდი ზომით 290 სანტიმეტრს აღწევდა.

ლელობთან მოკლული ვეფხვი მართლაც საკმაოდ დიდი ზომისაა, მაშინ როცა შუა აზიის სხვადასხვა რაიონებში მოკლული და სსრ კავშირის მეცნიერებათა აკადემიის ზოოლოგიური ინსტიტუტის მუზეუმში დაცული ექვსი ვეფხვი ზომით მხოლოდ 150-დან 217 სანტიმეტრს აღწევს.

ლელობის ვეფხვი განეკუთვნება ჯიქსა და არა ვეფხვს, ასე ფიქრობენ სპეციალისტები.

იყო თუ არა თბილისთან მოკლული ვეფხვის გამოჩენა საქართველოში პირველი შემთხვევა?

როგორც გამოირკვა, ვეფხვი თურმე მანამდეც მოუცლავთ საქართველოში. ეს დადასტურდა მას შემდეგ, რაც ივ. ჩხიკვიშვილმა და რ. ავალიანმა საქართველოს აკად. ს. ჯანაშიას სახელობის სახელმწიფო მუზეუმის ხელნაწერთა განყოფილების (ამჟამად ხელნაწერთა ინსტიტუტი) ფონდებში აღმოაჩინეს ახალი ცნობა საქართველოში ვეფხვის მოკვლის შესახებ. ეს ცნობა ეკუთვნის დავით რეტერორს. მას 1808 წელს, სულხან-საბა ორბელიანის ცნობილი ლექსიკონის გადაწერისას „ტიგრის" შესახებ გაკეთებულ ერთ-ერთ შენიშვნაში აღნიშნული აქვს, რომ ეს მხეცი „კახეთის სამეფოსა მხარეს ჭარში (რომელ არს ფიფინეთი) მუნ მოუკლავთ ჭარელთაგან და მის უმაღლესობას საქართველოს მეფეს ირაკლის მიართვეს". დავით რეტერორის აღწერილობიდან ჩანს, რომ ეს მხეცი მართლაც ვეფხვი ყოფილა (აკად. შესახებ განეკუთვნება ჯიქსა და არა ვეფხვს, ასე ფიქრობენ სპეციალისტები.

ს. ჯანაშიას სახელობის სახელმწიფო მუზეუმის მოამბე, XVIII—A, 1959 წ.).

გასული საუკუნის ქართულ პრესაში („თბილისის მოამბე", „დროება", „ივერია") არაერთი ცნობა გამოქვეყნებულა საქართველოში ვეფხვის მოკვლის შესახებ. მართალია, ამ ცნობებით ზუსტად არ მტკიცდება, რომ ეს ცხოველები ვეფხვები ყოფილიყნენ, მაგრამ, ფფიქრობთ, ინტერესს მოკლებული არ იქნება მკითხველებს გავაცნოთ ზოგიერთი მათგანი.

აი რას წერდა ჯერ კიდევ 1879 წელს გაზეთი „დროება":

„თბილისის მოამბე ში" ჩვენი ცნობილი მწერალი გიორგი წერეთელი იტყობინებოდა, რომ „ბეჟეთუბნის სტანციაზე (შორაპნის მაზრა, სოფ. მოლითთან) უნახავს იმას ერთი ვლები, ლეს ცხრამეტი თოფი და კიდევ კლდეზე ახტომა დაეპირა, მაგრამ მოასწრეს თავში თოფის კვრა და მაშინ კი დაიმორჩილეს. იმისთანა დაიყვარა თურმე, როცა თავში მოარტყეს თოფი, რომ მონადირეები დაბეჩჩა. მისი მტკავეელ ნახევარი იყო, რომელშიდაც ორ ადგილზე აძლეს ოც-და-ათი მანეთი, მაგრამ მონადირეებმა არ გაყიდეს და წაიღეს ბათუმში გასაყიდად. იმის ამხანაგი მეორე ვეფხვი გაიქცა ბათუმისკენ და როგორც ამბობენ ბათუმის სიახლოვეს მუჯლავთ" („ივერია" 1887 წ. 6 მარტი).

ძნელია იმის თქმა, ნამდვილად ვეფხვები იყო ეს მხეცები, ან რას გულისხმობდა გ. წერეთელი — თანამედროვე ვეფხვს თუ ჯიქს? ჯიქი ხომ წინათ საკმაოდ იყო გავრცელებული საქართველოს მთიან ადგილებში და ისინი ზამთრობით მთების კალთებზეც ჩამოდიოდნენ.

მართალია, ვეფხვი „კავკასიაში ტალიშის გარდა არსად ბინადრობდა, მაგრამ ხომ შეიძლებოდა იგი საქართველოს სტუმრებოდა წინა წლებშიც? ისევე, როგორც გვესტუმრა 1922 წელს? ან შემოსულიყვნენ ირანის, ან თურქეთის მხრიდან?

ამიერკავკასიის იმ ნაწილში, რომელიც ახლა თურქეთის ტერიტორიაზეა, გასულ საუკუნეში ხომ ხშირად კლავდნენ ვეფხვებს. ზოგჯერ ისინი მდინარე არაქსზე ჯადაგლით აღწევდნენ სომხეთისა და საქართველოსაც (ბლიტი, 1863 წ.). ირანის აზერბაიჯანიდან, ტალიშისა და კასპიის სანაპაირდანაც ისინი ზოგჯერ ახლაც შემოდიან საბჭოთა კავშირის ტერიტორიაზე.

ლელობთან მოკლული ვეფხვის ფიტულს, რომელიც დამზადებულია ტაქსიდერმისტ ჯარო კრეიღის მიერ და გამოფენილია საქართველოს სახელმწიფო მუზეუმში, დღესაც დიდძალი დამთვალიერებელი ჰყავს.

ს. ნუცუბიძე.

სურათზე: ლელობთან მოკლული ვეფხვის ფიტული.

ალექსანდრია კვლავ ლიდერია

იუგოსლავიის საკურორტო ქალაქ ვრნიაჩკა-ბანიაში გრძელდება ევროპის ჩემპიონთა თასის გათამაშება ჭადრაკში ქალთა შორის. გათამაშდა 13 ტური.

მეცამეტე ტურში ნანა ალექსანდრიამ სძლია მასპინძელთა წარმომადგენელს ოოვანოვიჩს და ახლა 10 ქულით ერთპიროვნული ლიდერია. მეორე ადგილი უჭირავთ ერთობაშად ორ მოჭადრაკეს. ესენი არიან იუგოსლავიელი ლაზარევიჩი და რუმინელი ნიკოლაუ, რომლებსაც ცხრანახევარ-ცხრანახევარი ქულა აქვთ.

ყველაფერს გადაწყვეტს უკანასკნელი ტური.

ცვლილებანი სატურნირო ცხრილში

რიგის ვაჟთა საკავშირო საჭადრაკო ჩემპიონატს ფინეთი აქვს. გადადებული პარტიების დამთავრების შედეგებმა გარკვეული ცვლილებები შეიტანა სატურნირო ცხრილში.

გროსმაისტერი კორჩნოი, რომელმაც გადადებული პარტიების დამთავრების დღეს დაამარცხა დოროშკევიჩი, სათავეში ჩაუდგა სატურნირო ცხრილს. დოროშკევიჩმა წარუმატებლობა განიცადა ალეფინოვთან. ამ ორ-ორ ქულიანი ლიდერებს ერთ ქულიანი ლიტვინოვი, ბალაშოვი, ბოლესლავსკი, ბოლეტენი, ბოლოგანი, ბოლოტინა, ბოლოტნიკოვი, ბოლოტოვსკაია, ბოლოტოვსკი, ბოლოტოვსკიხ, ბოლოტოვსკიხ, ბოლოტოვსკიხ