პროლეტარეთა ყველა ქვეყნისა, შეერთდით!

კომუნისტი

საქართველოს კომუნისტური პარტიის ცენტრალური კომიტეტის, საქართველოს სსრ უმაღლესი საბჭოსა და საქართველოს სსრ მინისტრთა საბჭოს ორგანო

КОМУНИСТИ — ОРГАН ЦК КП ГРУЗИИ, ВЕРХОВНОГО СОВЕТА ГРУЗИНСКОЙ ССР И СОВЕТА МИНИСТРОВ ГРУЗИНСКОЙ ССР

26 დეკემბერი შაბათი 1970 ფასი 2 კაპ.

გაზეთი გამოდის 1920 წლის 3 ივნისიდან ● № 302 (14906)

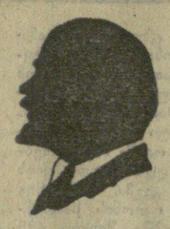

საჭიროა წინსვლა, საჭიროა წინ ვიხელმძღვანელოთ, საჭიროა ყრილობაზე მოვიტანოთ საძეურნეო მშენებლობის კარგად მოფიქრებული და ყურადღებით, კარტიის ყველა წევრის საერთო შრომით, საერთო ძალღონით გადამუშავებული პრაქტიკული გამოცდილება.

ვ. ი. ლენინი.

ქალაქ მოსკოვის მრეწველობამ ვადამდე შეასრულა 1970 წლის გეგმა

დედაქალაქის მრეწველობის საწარმოთა და ორგანიზაციათა კოლექტივებმა 24 დეკემბერს, დასახული ვადამდე უფრო ადრე საბჭოთა ხელისუფლების პროდუქციის რეალიზაციის მოცულობისა და მეტი წილი უმნიშვნელოვანესი საწარმის გამოშვების 1970 წლის გეგმა. წარმოების მთელი მატება მიღწეულია შრომის ნაყოფიერების გადიდების გზით.

მეურნეობის ყველა დარგის 420 ათასზე მეტმა მუშამ, შათ შორის სამრეწველო საწარმოთა 312 ათასმა მუშამ წლიური საწარმოო დავალები შეასრულეს 1 დეკემბრისათვის.

წარმოების ეფექტიანობის ამაღლებისათვის ბრძოლაში დედაქალაქის მშრომელები აღწევენ საწარმოო სიმძლავრეებს, შრომითი და მატერიალური რესურსების უკეთ გამოყენებას, აძლიერებენ მომჭირნეობის რეჟიმს. მრეწველობის მთელი რიგი ძირითადი დარგების საწარმოებში მიღწეულია ფონდამოგების ზრდა. წინასწარი მონაცემებით, 1970 წელს მიღებული იქნება 130 მილიონ მანეთზე მეტი ზეგეგმითი მოგება. ახალი ტექნიკის დანერგვის, წარმოებისა და შრომის ორგანიზაციის სრულყოფის გზით პირობითად განთავისუფლებულია 8 ათასამდე მუშა, დაზოგილია 298 მილიონი კილოვატ-საათი ელექტროენერგია და 80 ათას ტონამდე პირობითი სათბობი.

დედაქალაქის მრეწველობის, ტრანსპორტის, მშენებლობისა და საქალაქო მეურნეობის საწარმოთა კოლექტივები ემზადებიან 1971 წლის პირველივე დღეებიდან უფრო ფართოდ გაშალონ სოციალისტური შეჯიბრება მეცნიერულ-ტექნიკური პროგრესის დაჩქარებისათვის, საზოგადოებრივი წარმოების ეფექტიანობის ამაღლებისათვის, რათა ახალი შრომითი წარმატებებით გაახარონ სამშობლო სკკპ XXIV ყრილობის წინ. (საკდესი).

ხუთწლედი — ვადამდე!

ნავთობის მრეწველობის მუშაკებმა 24 დეკემბერს შეასრულეს სკკპ XXIII ყრილობის დირექტივებით გათვალისწინებული თხევადი სათბობის მოპოვების დავალება. მიმდინარე წელს სამშობლო მიიღებს 353 მილიონ ტონა ნავთობს. ხუთწლეულში ნავთობის მოპოვება გადიდდება 110 მილიონი ტონით. ამ მატების სამი მეოთხედი მიღწეულია შრომის ნაყოფიერების გადიდების გზით. განაგრძობენ რა სოციალისტურ შეჯიბრებას, ნავთობის მრეწველობის სამინისტროს საწარმოებისა და ორგანიზაციების კოლექტივები იბრძვიან იმისათვის, რომ სკკპ XXIV ყრილობის გახსნის დღისათვის თხევადი სათბობის მოპოვება გაადიდონ მილიონ ტონამდე დღე-ღამეში. (საკდესი).

მოწინავე კოლექტივების სოციალისტური ვალდებულებანი

მოსკოვის „კრასნაია ზარიას" ტრიკოტაჟის ფაბრიკის კოლექტივმა, ხელმძღვანელობს რა სკკპ XXIII ყრილობის გადაწყვეტილებებით, წარმატებით გაანადგა ხუთწლედის დავალებანი და სოციალისტური ვალდებულებანი, რეალიზებული პროდუქციის მოცულობის ხუთწლიანი გეგმა შეასრულა 1970 წლის 28 სექტემბრისათვის, გეგმის გადაჭარბებით გამოუშვა დაახლოებით მილიონი ცალი მაღალხარისხოვანი ტრიკოტაჟის ნაწარმი.

ფაბრიკის მუშები და ინჟინერ-ტექნიკური მუშაკები, ისევე როგორც მთელი საბჭოთა ხალხი, დიდი სიხარულისა და კმაყოფილების გრძნობით გამოეხმაურნენ სკკპ ცენტრალური კომიტეტის პლენუმის გადაწყვეტილებას ჩვენი პარტიის XXIV ყრილობის მოწვევის შესახებ. კოლექტივმა, რომელიც განაგრძობს საიუბილეო ლენინურ ვახტს, აწონ-დაწონა თავისი შესაძლებლობანი და რეზერვები, გადასინჯა 1971 წლის პირველი კვარტალისათვის წინათ ნაკისრი ვალდებულებანი და იკისრა ახალი გადიდებული ვალდებულებანი, კერძოდ, თანამედროვე ტექნიკის უფრო ეფექტიანი გამოყენებისა და კოლექტივის თვითეული წევრის შემოქმედებითი მუშაობის გზით რეალიზებული პროდუქციის მოცულობის პირველი კვარტალის გეგმა შეასრულოს ვადამდე, 1971 წლის 29 მარტს. ყრილობის გახსნის დღისათვის გეგმის გადაჭარბებით გამოუშვას 280 ათასი მანეთის ტრიკოტაჟის ნაწარმი: შეამციროს ქსოვილის გამოჭრის ნარჩენები, შეამციროს ნორმატივებთან შედარებით მასალების ხარჯი პროდუქციის გამოშვებისათვის და ყრილობის გახსნის დღეს მთლიანად იმუშაოს დაზოგილი ნედლეულით; გასული წლის შესაბამის პერიოდთან შედარებით შრომის ნაყოფიერება გაადიდოს 7,6 პროცენტით.

რკინიგზელთა ნოგათი

ასრულებენ რა სკკპ XXIV ყრილობის, საბჭოთა საქართველოსა და საქართველოს კომპარტიის 50 წლისთავის აღსანიშნავად ნაკისრი სოციალისტურ ვალდებულებებს, ამიერკავკასიის რკინიგზის მშრომელებმა ვადამდე, 24 დეკემბერს, ვალდებულებით გათვალისწინებულზე ოთხი დღით ადრე გაანადგეს სახალხო-სამეურნეო ტვირთბიდგისა და გაგზავნის წლიური გეგმა. ამასთან უზრუნველყოფილია მოძრავი შემადგენლობის ბრუნვის შემდგომი დაჩქარება და ტვირთბიდგის თვითღირებულების შემცირება. წლის დამდეგიდან თვითეული ვაგონის ბრუნვა ნორმასთან შედარებით დაჩქარდა 12 საათით, ხოლო თვითეულმა ლოკომოტივმა დადგენილი წონითი ნორმის გადამეტებით გადაზიდა დღე-ღამეში 13 ათას ტონა-კილომეტრზე მეტი სახალხო-სამეურნეო ტვირთი, რის შედეგად დაიზოგა დიდძალი ელექტროენერგია და დიზელის სათბობი და მიღებულია 1.600 ათასი მანეთი ზეგეგმითი მოგება.

წლიური გეგმის გადამდე შესრულებისათვის ბრძოლაში განსაკუთრებით გამოიჩინეს თავი თბილისის სალოკომოტივო დეპოს, ნავთლუღი — მე-2 სადგურის, ბათუმის სატვირთო სადგურის, სამტრედიის სამოქალაქო ნაგებობათა დისტანციის, ლენინაკანის სავაგონო დეპოს, საგზაო-სამშენებლო ტრესტისა და სხვა კოლექტივებმა.

რთული სარკინიგზო კონვეიერის სხვადასხვა უბანზე წელს ამოქმედდა ახალი საწარმოო სიმძლავრენი. განსაკუთრებით დიდი მუშაობა შესრულდა მაგისტრალის მთლიანი ელექტრიფიკაციისა და მეორე ლიანდაგების მშენებლობისათვის. ამის შედეგად საქართველოსა და სომხეთის ტერიტორიის ყველა რკინიგზის ხაზი მთლიანად ელექტრიფიცირებულია. ვადამდე აშენდა და გადაეცა საექსპლოატაციოდ მეორე ლიანდაგები თბილისი-რუსთავის უბანზე. (საკდესი).

ორგანიზაციის ნდობა

PRAVDA

25 დეკემბრის მოწინავე

პირველადს პარტიულ ორგანიზაციებში მთავრდება ანგარიშგება-არჩევნები. მიღწეულს რომ აჯამებენ და სახავენ მომავლის ამოცანებს, კომუნისტები ერთსულოვნად იწონებენ პარტიის საშინაო და საგარეო პოლიტიკას, სკკპ ცენტრალური კომიტეტის პრაქტიკულ საქმიანობას, რომელთა უზრუნველყოფს ჩვენი სამშობლოს ახალი დიდი წარმატებანი მერვე ხუთწლედში.

პარტიის, ხალხის ცხოვრების უმნიშვნელოვანეს პერიოდს ემთხვევა ახლად არჩეული პარტიული კომიტეტებისა და პიროვრების მუშაობის დაწყება: ჩვენი ქვეყანა ემზადება საბჭოთა კავშირის კომუნისტური პარტიის XXIV ყრილობის შესახვედრად. სწორედ ამით განისაზღვრება დღეს კომუნისტთა მთავარი საზრუნავი, საქმეები, გეგმები. განსაკუთრებით იზრდება მათი პასუხისმგებლობა, ვისაც მინდობილი აქვს პარტიული ორგანიზაციების ხელმძღვანელობა.

ჩვეულებრივ რით იწყებს ხოლმე პარტიული ბიუროო ან კომიტეტი? იმით, რომ ანალიზს უკეთებს საანგარიშო-საარჩევნო კრებაზე გამოთქმულ წინადადებებსა და შენიშვნებს, ახორციელებს მიღებულ გადაწყვეტილებებს. გამართული კრებები და კონფერენციები უმდიდრეს მასალას იძლევიან ფიქრისა და დასკვნებისათვის. კომუნისტები თავიანთ გამოსვლებში განაწესებ პირველადი ორგანიზაციების ხელმძღვანელ ორგანოთა ახალ შემადგენლობას, უსახავენ მათ მუშაობის კონკრეტულ პროგრამას.

საანგარიშო-საარჩევნო კრებებზე ცენტრალური ადგილი დაიკავეს პარტიის XXIV ყრილობისათვის მზადების საკითხებმა. „მთელ ქვეყანაში ფართოდდება სოციალისტური შეჯიბრება ამ ღირსსახსოვარი მოვლენის აღსანიშნავად, — თქვა ამას წინათ ერევანში გამართულ ზეიმზე სკკპ ცენტრალური კომიტეტის გენერალურმა მდივანმა ამხ. ლ. ი. ბრეჟნევმა. — მუშებმა, კოლმეურნეებმა, ინტელიგენციამ — ყველამ განაცხადა, რომ განზრახული აქვთ აღნიშნონ ლენინის საიუბილეო წელი და შეხვდნენ თავიანთი მშობლიური პარტიის ყრილობას ახალი შრომითი წარმატებებით. კომუნისტის სიტყვა და საქმე, თვითეული საბჭოთა ადამიანის სიტყვა და საქმე ერთია".

თვითეული პარტიული ორგანიზაციისათვის უპირველესი მნიშვნელობის ამოცანაა უხელმძღვანელონ ყრილობისწინა შეჯიბრებას. აქ საჭიროა კონტროლი ნაკისრ ვალდებულებათა შესრულებისადმი, მორალური და მატერიალური სტიმულების სრულყოფა, ადამიანთა ინიციატივის აქტიური ბრძოლაჭერა. საანგარიშო-საარჩევნო კრებებზე სერიოზულად გაკრიტიკეს ფორმალიზმის ელემენტები შეჯიბრების ორგანიზაციაში, რომლებიც აჭვეითებენ მის ქმედითობას. სწორად იქცევიან ის კომიტეტები და ბიუროები, რომლებიც ახლა ახორციელებენ კონკრეტულ ღონისძიებებს სოციალისტური შეჯიბრების შემდგომი განვითარებისათვის, სამეურნეო საქმეებსა და მშრომელთა აღზრდაზე მისი გავლენის გაძლიერებისათვის.

ყოველი საწარმო კოლექტივის მთავარი მიზანია აამაღლოს შრომის ნაყოფიერება, წარმოების ეფექტიანობა. დღეს ეს შესაძლებელია მხოლოდ ტექნიკური პროგრესის, მეცნიერებისა და ტექნიკის მიღწევათა რაც შეიძლება სრულად გამოყენების საფუძველზე. საანგარიშო-საარჩევნო კრებების მონაწილენი, საფუძვლიანად განიხილავდნენ რა ამ პრობლემებს, აღნიშნავდნენ უდავო წარმატებებს მათი გადაჭრის საქმეში და ამავე დროს ამხილებდნენ მიზეზებს, რომლებიც აფერხებენ წარმოების სრულყოფას მათს საწარმოებში, სახავდნენ ტექნიკური პროგრესის დაჩქარების გზებს. კომუნისტების მიერ წარმოებული ღრმა კოლექტიური ანალიზი ხელს შეუწყობს პარტიულ კომიტეტებსა და ბიუროებს უფრო ზუსტად განსაზღვრონ მომავალი დიდი მუშაობის მთავარი მიმართულებანი.

ტექნიკური პროგრესი ეგმმარიტად საყოველთაო-სახალხო საქმეა. იგი მნიშვნელოვანწილად დამოკიდებულია წარმოებასთან მეცნიერების კავშირზე, დარგთა მართვის სრულყოფაზე. სამეცნიერო დაწესებულებათა, სამინისტროთა და უწყებათა პარტიულმა კომიტეტებმა უფრო მეტი ყურადღება უნდა დაუთმონ მრეწველობისა და სოფლის მეურნეობის ხელახალ ტექნიკურ შეიარაღებას. აბსოლუტურად შეუწყარებელია უძრავობისა და ბიუროკრატიზმის ფაქტები, რომლებიც ზოგჯერ აფერხებენ დიდმნიშვნელოვანი სახალხო-სამეურნეო ამოცანების შესრულებას.

ყველა პარტიული ორგანიზაციის წარმატების საწინდარია ორგანიზაციული მუშაობის შემდგომი გაუმჯობესება. საბჭოთა კავშირის კომუნისტური პარტიის XXIII ყრილობის შემდეგ გრძელდება პარტიის რიგების განმტკიცება, ახალი ფორმებითა და მეთოდებით მდიდრდება პარტიული გავლენის არსენალი. ახლად არჩეულმა კომიტეტებმა და ბიუროებმა უფრო სრულად უნდა გაითვალისწინონ და შემოქმედებითად განაზოგადონ უკანასკნელ წლებში შეძენილი გამოცდილება. საჭიროა თვითეულ ორგანიზაციაში შეიქმნას ნამდვილი კოლექტიურობის, საქმიანობის, მაღალი მომთხოვნელობის, პრინციპული კრიტიკისა და თვითკრიტიკის ვითარება, კიდევ უფრო დაუცხრომლად გაიზარდოს კომუნისტების აქტივობა და ამაღლდეს მათი პასუხისმგებლობა.

ანგარიშგება-არჩევნების მსვლელობაში დიდი ამოცანები დაისახა პირველადი პარტიული ორგანიზაციების იდეურ-პოლიტიკური მუშაობის გაძლიერებისათვის. გამოსვლებში ხაზგასმული იყო, თუ რა განსაკუთრებით დიდი მნიშვნელობა ენიჭება კომუნისტების იდეურ წრთობასა და ყველა მშრომელის კომუნისტურ აღზრდას. საანგარიშო კრებების მონაწილეთა წინადადებების საფუძველზე უნდა განხორციელდეს ღონისძიებანი პარტიული სწავლების იდეურ-თეორიული დონის შემდგომი ამაღლებისათვის, სამეურნეო და კულტურული მშენებლობის კონკრეტულ ამოცანებთან, პარტიის ეკონომიურ პოლიტიკასთან მისი კავშირის განმტკიცებისათვის. საჭიროა გავუმჯობესოთ მშრომელთა პოლიტიკური ინფორმირება, დროულად და საფუძვლიანად ვუპასუხოთ კითხვებზე, რომლებიც ადამიანებს აინტერესებს. ამჟამად განსაკუთრებით საჭიროა გავშალოთ ხუთწლედის შედეგების, სკკპ ცენტრალური კომიტეტის 1970 წლის დეკემბრის პლენუმისა და სსრ კავშირის უმაღლესი საბჭოს სესიის გადაწყვეტილებათა ფართო პროპაგანდა, განვმარტოთ მომავალი ხუთწლედის პირველი წლის ამოცანები.

ათობით დიდი და მცირე საკითხი დგება პარტიული ბიუროს, კომიტეტის წევრთა წინაშე, როცა ისინი იკრიბებიან თავიანთ პირველ სხდომებზე. და რომ ერთბაშად მისცენ თავიანთ მუშაობას მიზანსწრაფული და კონკრეტული ხასიათი, საჭიროა განსაზღვრონ მთავარი მიმართულებანი, დაიწესონ პერსონალური პასუხისმგებლობა ყოველ უბანზე საქმიანობისათვის. როგორც გამოცდილება გვიჩვენებს, დიდი მნიშვნელობა აქვს მუშაობის დაგეგმვას, რომელიც საშუალებას გვაძლევს მთავარი ყურადღება დავუთმოთ ძირითად, განმსაზღვრელ ამოცანებს.

საჭიროა თავიდანვე დავაწესოთ მტკიცე კონტროლი დასახული გეგმების განხორციელებისადმი, რეგულარულად შევამოწმოთ მათი შესრულება და ვაცნობოთ კომუნისტებს მიღებული გადაწყვეტილებების, მათ მიერ გამოთქმული წინადადებების განხორციელების შესახებ. პირველადი ორგანიზაციის ხელმძღვანელი ორგანოს ამოცანაა ჩაებას ყოველდღიურ პარტიულ საქმიანობაში სულ უფრო ფართო აქტივი, უნარიანად გააერთიანოს და წარმართოს ყველა კომუნისტის ღონისძიებანი დასახული მიზნების მისაღწევად.

გაივლის დრო, და დღეს არჩეული პარტიული ბიურო, კომიტეტი ანგარიშს ჩაბარებს გაწეული მუშაობის შესახებ. ამ ანგარიშს უკვე ანგარიშს ჩაბარებს გაწეული მუშაობის შესახებ. ამ ანგარიშს უკვე ახლა ეყრება საფუძველი. იგი მით უფრო მნიშვნელოვანი იქნება, რაც უფრო ენერგიულად შეუდგებიან მუშაობას ბიუროს ახალი შემადგენლობა, ყველა კომუნისტი, რომლებიც გამსჭვალული არიან იმ მოვალეობით, რომ აღნიშნონ XXIV ყრილობა თავიანთი შრომითი ძალქმედებით.

ღირსეულად შევხვდეთ ყრილობას

პირველი კვარტალის გეგმა—ვადამდე!

თბილისის სართავ-სატრიკოტაჟო კომბინატის კოლექტივის ახალი სოციალისტური ვალდებულებანი

მთავრდება ხუთწლედი. მალე შეჯამდება ხუთწლიანი გეგმისა და ნაკისრ სოციალისტურ ვალდებულებათა შესრულების შედეგები. ბევრი კოლექტივი პირნათელი წარსულგება ამ პერიოდის წინაშე. მაგრამ ამასთან ერთად საწარმოებში შეაჯამებენ ვ. ი. ლენინის დაბადების 100 წლისთვის აღსანიშნავად ნაკისრ ვალდებულებათა შესრულების შედეგებსაც, დასახავენ ახალ გზებს შეჯიბრების გასაფართოებლად. ახლოვდება სკკპ XXIV ყრილობა, და ამ დიდი მოვლენის შესახვედრად გაშლილმა შეჯიბრებამ დამკვრელური შრომის ესტაფეტა სწორედ ლენინური საიუბილეო წლისაგან უნდა მიიღოს.

ჩვენი ქვეყნის სახალხო მეურნეობის ყველა უბანზე გაიშალა წინასაყრილობო შეჯიბრება. ცენტრალურ პრესაში უკვე გამოქვეყნდა მოსკოვისა და ლენინგრადის მოწინავე სამრეწველო საწარმოთა კოლექტივების სოციალისტური ვალდებულებანი, რომელთა ძირითადი პუნქტები 1971 წლის პირველი კვარტალის მაღალი მაჩვენებლებით დამთავრებას ითვალისწინებს.

მოსკოვისა და ლენინგრადის სამრეწველო საწარმოთა ინიციატივას გამოეხმაურა თბილისს სართავ-სატრიკოტაჟო კომბინატის კოლექტივი, რომელმაც აქტიურს კრებაზე ყრილობის ღირსეულად შეხვედრისათვის იკისრა გადიდებული სოციალისტური ვალდებულებანი, ჩაება ახალ შეჯიბრებაში და საქართველოს სამრეწველო საწარმოთა კოლექტივებს მოუწოდა მხარი დაუჭირონ ამ წამოწყებას, მიიღონ დამკვრელური შრომის ესტაფეტა.

ქვემოთ ვაქვეყნებთ კომბინატის კოლექტივის ახალ სოციალისტურ ვალდებულებებს და მოწოდებას:

* * *

ძვირფასო მეგობრებო! ჩვენ ისტორიული მოვლენების შესახვედრად ვემზადებით. ახალი წლიდან უნდა შევუდგეთ ახალი ხუთწლედის გეგმების შესრულებას; მეტი ენთუზიაზმი უნდა გამოვიჩინოთ, რომ აქედანვე მტკიცე საფუძველი მოვუმზადოთ მომავალ წარმატებებს. ამ პასუხსაგები ამოცანის შესრულებაში კვლავაც დიდ დახმარებას გაგვიწევს დამკვრელური შრომითი შეჯიბრება, რომლის კარგი ტრადიციები ჩვენ გვაქვს. ახლოვდება სკკპ XXIV ყრილობა. ამ თარიღის ღირსეულად შეხვედრა დიდი ნიბჯი იქნება ახალი ხუთწლედის გრანდიოზული გეგმების შესრულების გზაზე.

ჩვენი კოლექტივი აგრძელებს ლენინურ შრომითს ვახტს და უპატაკებს სამშობლოს, რომ განვლილი ხუთწლედის გეგმა 1970 წლის 16 ნოემბერს შესასრულა, გეგმის გადამეტებით რეალიზებულ იქნება 2.654 ათასი მანეთის პროდუქცია. ასევეთვე წარმატებით, 24 დეკემბრისათვის შევასრულეთ ხუთწლედის გადამწყვეტი წლის დავალება. წლის ბოლომდე გეგმის გადამეტებით გამოშვებული იქნება 250 ათასი ცალი ტრიკოტაჟის ნაწარმი, რეალიზებული იქნება 400 ათასი მანეთის პროდუქცია, შრომის ნაყოფიერება გაიზრდება 8,8 პროცენტით, დაიზოგება 1.300 ათასი კილოვატ-საათი ელექტროენერგია, 425 ტონა პირობითი სათბობი, 70 ტონა ბამბა, 18 ტონა ტრიკოტაჟის ნედლეული; მარტო 11 თვეში მიღებულია 160 ათასი მანეთი ზეგეგმითი მოგება.

წარმატებები თვალსაჩინოა, მაგრამ არსებობს იმის რეზერვები, რომ კიდევ უფრო მეტი წვლილი შევიტანოთ ჩვენი ქვეყნის ეკონომიკის განვითარებაში. კომბინატის კოლექტივმა გადაწყვიტა ღირსეული მაჩვენებლებით შეხვდეს სკკპ XXIV ყრილობის გახსნის დღეს. ანალიზი გავუკეთეთ რა კოლექტივის მუშაობას, რეზერვებს, ეკონომიურ მაჩვენებლებს, გადავწყვიტეთ 1971 წლის I კვარტალისათვის ვიკისროთ შემდეგი სოციალისტური ვალდებულებები:

ეკონომიური ეფექტიანობის შემდგომი გადიდებით, ტექნიკური პროგრესის დაჩქარებით, შრომის ორგანიზაციის სრულყოფით ვადამდე, 1971 წლის 29 მარტისათვის, სკკპ XXIV ყრილობის გახსნის წინა დღით, შევასრულოთ პროდუქციის რეალიზაციის პირველი კვარტალის დავალება; გეგმის გადამეტებით გამოვუშვათ 100 ათასი ცალი ტრიკოტაჟის ნაწარმი, დავზოგოთ 15 ტონა ბამბა, 0,5 ტონა ტრიკოტაჟის ნედლეული, 300 ათასი კილოვატ-საათი ელექტროენერგია, 150 ტონა პირობითი საწვავი. 0,5 პროცენტით გავზარდოთ შრომის ნაყოფიერება, მივიღოთ 40 ათასი მანეთი ზეგეგმითი მოგება; ავითვისოთ 7 ახალი მოდელის ტრიკოტაჟის ნაწარმი, 1 პროცენტით გავაუჯობესოთ პროდუქციის ხარისხი, წარმოებაში დანერგოთ 60 რაციონალიზატორული წინადადება, რომელთა წლიური პირობითი ეკონომია 40 ათასი მანეთი იქნება;

კვლავაც განვაგრძოთ ჭიქინოლეთა შრომითი გამოცდილების დანერგვა, წარმოებაში, გავაფართოოთ მომსახურების ზონა, და ამ გზით გამოვათავისუფლოთ 80 მუშა; სართავ წარმოებაში საექსპლოატაციოდ გადავცეთ ფთილის გადასაზიდი ახალი კონვეიერი, რითაც ამ უბანზე ლიკვიდირებული იქნება ხელით შრომა; 1971 წლის 30 მარტს სართავმა წარმოებამ იმუშაოს დაზოგილი ნედლეულით.

ვკისრულობთ რა ამ ვალდებულებებს, მოწოდებით მივმართავთ საქართველოს სამრეწველო საწარმოთა კოლექტივებს მხარი დაუჭირონ ჩვენს თაოსნობას და ჩაებან ახალ სოციალისტურ შეჯიბრებაში სკკპ XXIV ყრილობის ღირსეულად შეხვდრისათვის.

მიიღეთ დამკვრელური შრომის ესტაფეტა, ძვირფასო მეგობრებო!

სართავ-სატრიკოტაჟო კომბინატის კოლექტივის სახელით: გ. გამცემლიძე — დირექტორი, ა. ტატიშვილი — პარტიული კომიტეტის მდივანი, თ. ილურიძე — საფარიკო კომიტეტის თავმჯდომარე, ლ. დოლაძე — კომკავშირის კომიტეტის მდივანი, თ. პატარიძე, — საქსოვი საამქროს უფროსი, ზ. ბურკენაშვილი — საბერტყი საამქროს ქვეოსტატი, ც. კვირიკაშვილი — მჭსოველი, ლენინის ორდენოსანი, საქართველოს სსრ უმაღლესი საბჭოს დეპუტატი, ლ. ჯეირანაშვილი — მრთველი.

სუფთაჭრილობის ვეირი

მოწინავე ჩამომსხმელი

თბილისის ქარხანა გაზაპარატის კოლექტივმა ვადამდე შეასრულა ხუთწლიანი გეგმა, გეგმის გადამეტებით გამოშვებულია 12.500 გაზქურა. ქარხნის წარმატებაში თავისი წვლილი შეიტანა მექანიკური საამქროს მოწინავე ჩამომსხმელმა, კომუნისტმა თოთა დაბრუნდაშვილმა, რომელმაც ჯერ კიდევ ივნისში შეასრულა ხუთწლედის გეგმა და 2.500 მანეთის ზეგეგმითი პროდუქცია დამზადა.

სურათზე: ჩამომსხმელი თოთა დაბრუნდაშვილი.

ფოტო ს. კილაძისა.

გულითადი მილოცვები

სსრ კავშირის უმაღლესი საბჭოს პრეზიდიუმის თავმჯდომარემ ნ. ვ. პოდგორნიი ამხანაგ ი. ცირანკევიჩს გაუგზავნა დეპეშა, რომელშიც გულითადად ულოცავს პოლონეთის სახალხო რესპუბლიკის სახელმწიფო საბჭოს თავმჯდომარის მაღალ პოსტზე არჩევას.

ნ. ვ. პოდგორნი ი. ცირანკევიჩს უსურვებს დიდ წარმატებებს ახალ პასუხსაგებ და საპატიო პოსტზე და გამოთქვამს ღრმა რწმენას, რომ საბჭოთა კავშირსა და პოლონეთის სახალხო რესპუბლიკის სოციალისტური მეგობრობისა და ყოველმხრივი თანამშრომლობის ძმური ურთიერთობა კვლავაც განმტკიცდება და განვითარდება ორი ქვეყნის ხალხთა, მთელი სოციალისტური თანამეგობრობის ინტერესებისათვის, სოციალიზმის, მშვიდობისა და პროგრესის საკეთილდღეოდ.

სსრ კავშირის მინისტრთა საბჭოს თავმჯდომარემ ა. ნ. კოსიგინმა ამხანაგ პ. იარშევიჩს გაუგზავნა დეპეშა, რომელშიც პოლონეთის სახალხო რესპუბლიკის მინისტრთა საბჭოს თავმჯდომარის მაღალ პოსტზე მის დანიშვნასთან დაკავშირებით სთხოვს მიიღოს გულწრფელი მილოცვები და უსურვებს წარმატებებს პასუხსაგებ საქმიანობაში პოლონეთის სახალხო რესპუბლიკის აყვავებისათვის. ა. ნ. კოსიგინი გამოთქვამს მტკიცე რწმენას, რომ საბჭოთა კავშირსა და სახალხო პოლონეთის წლითიწლობით მზარდი მეგობრობა, მრავალმხრივი თანამშრომლობა და ძმური კავშირი კვლავაც ერთგულად ემსახურება ჩვენი ხალხების ინტერესებს, სოციალიზმისა და მთელი მსოფლიოს მშვიდობის საქმეს. (საკდესი).

მაღალი ჯილდო

სამრეწველო და სასოფლო-სამეურნეო წარმოების განვითარების ხუთწლიანი გეგმის დავალებათა შესრულებაში დიდი წარმატებისათვის სსრ კავშირის უმაღლესი საბჭოს პრეზიდიუმის ბრძანებულებით დაჯილდოებული არიან: **ოქტომბრის რევოლუციის ორდენით** — მოსკოვის ოლქის ქალაქი ორეხოვო-ზუევი, **ლენინის ორდენით** — მინსკის ოლქი, **შრომის წითელი დროშის ორდენით** — იაკუტიის ასსრ ქალაქი მირნი.

სკკპ ცენტრალური კომიტეტისაგან, სსრ კავშირის უმაღლესი საბჭოს პრეზიდიუმისა და სსრ კავშირის მინისტრთა საბჭოსაგან

სკკპ ცენტრალური კომიტეტი, სსრ კავშირის უმაღლესი საბჭოს პრეზიდიუმი და სსრ კავშირის მინისტრთა საბჭო ღრმა მწუხარებით იუწყებიან, რომ 1970 წლის 24 დეკემბერს ხანგრძლივი ავადმყოფობის შემდეგ 88 წლის ასაკში გარდაიცვალა კომუნისტური პარტიისა და საბჭოთა სახელმწიფოს თვალსაჩინო მოღვაწე, სკკპ წევრი 1905 წლიდან, სკკპ ცენტრალური კომიტეტის წევრი, სოციალისტური შრომის გმირი ნიკოლოზ მიხეილის-ძე შვერნიკი.

სკკპ ცენტრალური კომიტეტი	სსრ კავშირის უმაღლესი საბჭოს პრეზიდიუმი	სსრ კავშირის მინისტრთა საბჭო

სკკპ ცენტრალურ კომიტეტსა და სსრ კავშირის მინისტრთა საბჭოში

სკკპ ცენტრალურმა კომიტეტმა და სსრ კავშირის მინისტრთა საბჭომ დაადგინეს:

1. ნ. მ. შვერნიკის დაკრძალვის მოწყობისათვის შეიქმნას მთავრობის კომისია შემდეგი შემადგენლობით: ამხანაგები ა. ი. პელშე (თავმჯდომარე), ვ. ვ. გრიშინი, ი. ვ. კაპიტონოვი, ვ. ნ. ნოვიკოვი, ა. ა. ანდრეევი, მ. პ. გიორგაძე, ვ. ი. პროხოროვი.

2. ნ. მ. შვერნიკი დაიკრძალოს წითელ მოედანზე, კრემლის კედელთან. (საკდესი).

კარტიული ცხოვრება

მასებთან ახლოს, ცხოვრების შუაგულში

თბილისის რაიონების პარტიულ კონფერენციებზე

მიმდინარე წლის კალენდარს უკანასკნელი ფურცლებიღა შემორჩა. მიიწურა ხუთწლედის დამაგვირგვინებელი წელი, ლენინის საიუბილეო წელი, რომელიც არასდროს არ ამოშლება ჩვენი ხალხის მეხსიერებიდან. რესპუბლიკის მშრომელები კმაყოფილებით აცილებენ 1970 წელს და სიხარულით, თავიანთი ძალების ტრმა რწმენით, ახალ სახელოვან საქმეებთან მძლავრად შეჭიდების სურვილით ხვდებიან ახალ წელს. ორი ხუთწლედის მიჯნასთან შედგა საქართველოს სსრ მეშვიდე მოწვევის უმაღლესი საბჭოს მერვე სესია, რომელმაც განიხილა მიმავალი წლის შედეგები და სახალხო მეურნეობის განვითარების 1971 წლის გეგმა და ბიუჯეტი.

უჩვეულოა ახლა მშრომელთა საწარმოო და პოლიტიკური აქტივობა. თვითეული კოლექტივი, ცდილობს ახალი შრომითი სიჩქარეები მიუძღვნას სკკპ XXIV ყრილობას, საქართველოს საიუბილეო თარიღებს.

როგორც ყოველთვის, საიუბილეო სოციალისტური შეჯიბრების ავანგარდში არიან თბილისის მრეწველობისა და ტრანსპორტის მშრომელები, რომლებმაც ხუთი კვირით ადრე — 24 ნოემბრისათვის შეასრულეს წარმოების საერთო მოცულობისა და მთელ რიგ უმნიშვნელოვანეს სახეობათა ნაწარმის გამოშვების ხუთწლიანი გეგმა.

ახალი წარმატებით გაიხარეს სამშობლო თბილისელებმა 23 დეკემბერს, როცა მათ ნაკისრი ვალდებულებაზე ორი დღით ადრე შეასრულეს პროდუქციის რეალიზაციის მოცულობისა და მეტ წილ სახეობათა ნაწარმის გამოშვების წლიური გეგმა.

ჭაღარა თბილისი ახლა თავის მეორე სიჭაბუკეს განიცდის. როცა გონების თვალით ჭვრეტ ძველსა და ახალ დედაქალაქს, რწმუნდები იმ განსაცვიფრებელ გარდაქმნებში, რაც მის ცხოვრებაში მოხდა ხუთი ათეული წლის მანძილზე. ათობით მსხვილი ფაბრიკა და ქარხანა, ლარივით სწორი, ფართო ქუჩები და მაგისტრალები, მრავალსართულიანი საცხოვრებელი სახლები და საზოგადოებრივი დანიშნულების შენობები, ლამაზი ბაღები და სკვერები, ვეება მოედნები და სპორტული ნაგებობანი, თანამედროვე, სრულყოფილი ტრანსპორტი — ასეთია თბილისის დღევანდელი სახე.

მაგრამ თბილისს აქვს უფრო წარმტაცი, განსხვავებული მომავალი, რომელმაც ფრთები უნდა შეისხას მშრომელთა ახალ სასახელო საქმეებში.

სამეურნეო და კულტურული მშენებლობის ამოცანათა შესრულებაში ძირითადი როლი ეკუთვნით პირველადს პარტორგანიზაციებს. კომუნისტები მოწინავე ხაზზე არიან ყველა საქმეში — დღისა თუ მცირეში. ისინი უდგანან სათავეში მშრომელთა საწარმოო და პოლიტიკური აქტივობის, გამოდიან ეკონომიკის ყველა დარგის ინტენსიფიკაციის ნამდვილ ორგანიზატორებად, ეწევიან ყოველდღიურ იდეურ-პოლიტიკურ მუშაობას.

ამიტომ იყო, რომ კომუნისტთა დიდი სჯა-ბაასი გაიმართა ჩვენი რესპუბლიკის დედაქალაქის შვიდსაფე რაიონულ პარტიულ კონფერენციებზე, რომლებიც 19 დეკემბერს შედგა.

კომუნისტები ყოველმხრივ განიხილავდნენ გაწეულ მუშაობას, ეკონომიკის, კულტურის შემდგომი განვითარების, მშრომელთა კეთილდღეობის გაუმჯობესების მნიშვნელოვან საკითხებს, შინაპარტიული, იდეოლოგიური და ორგანიზატორული მოღვაწეობის სრულყოფის ამოცანებს.

სწორედ კომუნისტების, პირველადი პარტიული ორგანიზაციების უნარიანი მოღვაწეობის შედეგია, რომ ლენინის რაიონი ერთ-ერთი მოწინავეა არა მარტო დედაქალაქში, არამედ მთელ საქართველოში. რაიონის სიამაყეა შესანიშნავ რევოლუციურ და შრომითს ტრადიციებზე აღზრდილი მუშათა კლასი, მშრომელი ინტელიგენცია.

ორმოცდამეორე პარტიულ კონფერენციაზე საანგარიშო მოხსენებით გამოსულმა რაიკომის პირველმა მდივანმა **ს. მიქაძემ** და კამათის მონაწილე კომუნისტებმა სიამაყით აღნიშნეს, რომ თბილისის საერთო სამრეწველო პროდუქციის 27 პროცენტს ლენინის რაიონი იძლევა. 1968-1970 წლებში აქ სამრეწველო პროდუქციის მოცულობა 13,6 პროცენტით გაიზარდა. ამ ხნის მანძილზე გეგმის გადამეტებით რეალიზებულ იქნა მილიონობით მანეთის პროდუქცია, რომელიც არა მარტო ჩვენს ქვეყანაში, არამედ საზღვარგარეთის 60 სახელმწიფოშიც გაიგზავნა. ათვისებულია 445 ახალი სახის სამრეწველო პროდუქცია.

დიდი ამოცანების შესრულებისათვის ბრძოლის ავანგარდში პირველადი პარტორგანიზაციები, კომუნისტები არიან. ისინი განუხრელად ზრუნავენ წარმოებაში შრომის მეცნიერული ორგანიზაციის დანერგვისათვის, ყოველდღიურ ყურადღებას აქცევენ სოციალისტური შეჯიბრების სიჯარობას, ადამიანთა აღზრდას შრომისადმი კომუნისტური დამოკიდებულების სულისკვეთებით. პოლიტიკურ სწავლებაში ჩაბმულია 13 ათასზე მეტი კაცი, რომელთა 79 პროცენტი ხელმძღვანელი მუშაკია. 4 ათასამდე აგიტატორი და პოლიტინფორმატორი ეწევა ნაყოფიერ მუშაობას.

მაგრამ, როგორც კონფერენციაზე აღინიშნა, ამ წარმატებების ფონზე აქა-იქ მოჩანს ლაქებიც. რაიონში ჯერ კიდევ არის ჩამორჩენილი საწარმოები მთელი რიგი ნაკლოვანებანია. იდეურ-აღმზრდელობითს მუშაობაში. ყველგან როდი ექცევა სათანადო ყურადღება შესრულების შემოწმებას. ბოლომდე არ არის აღმოფხვრილი სოციალისტური კანონიერებისა და საზოგადოებრივი მართლწესრიგის დარღვევის შემთხვევები. სერიოზული ხარვეზებია მშრომელთა საყოფაცხოვრებო მომსახურების სფეროში.

დელეგატებმა წამოაყენეს ბევრი საქმიანი წინადადება, რომელთა გათვალისწინება გაუადვილებს შემდგომ მუშაობას რაიკომსა და პირველად პარტორგანიზაციებს.

თბილისის ერთ-ერთი დიდი სამრეწველო რაიონის — პირველი მაისის რაიონის პარტიულმა კონფერენციამ ცხადყო, რომ აქაური კომუნისტების მთავარი სიჯარუნავია საწარმოო გეგმების შესრულება, წარმოების ეფექტურობის ამაღლება, მისი შემდგომი ინტენსიფიკაცია. საანგარიშო მოხსენებაში, რომლითაც პარტიის რაიკომის პირველი მდივანი **ბ. ბარსუკოვისა** და დელეგატების მსჯელობის მთავარი თემა რაიონის მრეწველობის შემდგომი განვითარება და აღმავლობა იყო. აღინიშნა, რომ პარტიის რაიკომი, პირველადი პარტორგანიზაციები სათავეში უდგანან და უნარიანად წარმართავენ მშრომელთა შემართებას, ახორციელებენ ქმედითს ღონისძიებებს სამრეწველო საწარმოების კოლექტივების ცხოვრებაში, ანალიზი გაეკეთებინათ გაწეული მუშაობისათვის. მათ აღნიშნეს, რომ ზოგიერთი სამეურნეო ხელმძღვანელისა და პარტიული ორგანიზაციის სუსტი მუშაობის შედეგად მთელმა რიგმა საწარმოებმა ვერ შეასრულეს პროდუქციის რეალიზაციის გეგმა. საანგარიშო პერიოდში რაიონის სამრეწველო საწარმოებში შევიდა 495 რეკლამაცია, რაზედაც ჯარიმის სახით გადახდილია 242 ათასი მანეთი.

მთელი რიგი სამშენებლო-სამონტაჟო ორგანიზაციებიც ვერ უზრუნველყოფდნენ კაპიტალურ დაბანდებათა და სამონტაჟო სამუშაოთა სახელმწიფო გეგმების შესრულებას.

როგორც კონფერენციაზე აღინიშნა, რაიონში ჯერ კიდევ აქვს ადგილი სახელმწიფო ქონების დატაცების, გაფლანგვა-განიავების, შექრთამეობის, სპეკულაციის, ხულიგნობისა და არასრულწლოვანთა დამნაშავეობის ფაქტებს. ნაკლოვანებანია შინაპარტიულ მუშაობაში, კადრების შერჩევის, განაწილებისა და აღზრდის საქმეში.

კიროვის რაიონის პარტიულ კონფერენციაზე მომხსენებლის — რაიკომის პირველი მდივნის **ბ. ბარსუკოვისა** და დელეგატების მსჯელობის მთავარი თემა რაიონის მრეწველობის შემდგომი განვითარება და აღმავლობა იყო. აღინიშნა, რომ პარტიის რაიკომი, პირველადი პარტორგანიზაციები სათავეში უდგანან და უნარიანად წარმართავენ მშრომელთა შემართებას, ახორციელებენ ქმედითს ღონისძიებებს სამრეწველო საწარმოების ეკონომიკის სიჯარუნავეს, ანალიზი გაეკეთებინათ გაწეული მუშაობისათვის. მათ აღნიშნეს, რომ ზოგიერთი სამეურნეო ხელმძღვანელისა და პარტიული ორგანიზაციის სუსტი მუშაობის შედეგად მთელმა რიგმა საწარმოებმა ვერ შეასრულეს პროდუქციის რეალიზაციის გეგმა. საანგარიშო პერიოდში რაიონის სამრეწველო საწარმოებში შევიდა 495 რეკლამაცია, რაზედაც ჯარიმის სახით გადახდილია 242 ათასი მანეთი.

მთელი რიგი სამშენებლო-სამონტაჟო ორგანიზაციებიც ვერ უზრუნველყოფდნენ კაპიტალურ დაბანდებათა და სამონტაჟო სამუშაოთა სახელმწიფო გეგმების შესრულებას.

როგორც კონფერენციაზე აღინიშნა, რაიონში ჯერ კიდევ აქვს ადგილი სახელმწიფო ქონების დატაცების, გაფლანგვა-განიავების, შექრთამეობის, სპეკულაციის, ხულიგნობისა და არასრულწლოვანთა დამნაშავეობის ფაქტებს. ნაკლოვანებანია შინაპარტიულ მუშაობაში, კადრების შერჩევის, განაწილებისა და აღზრდის საქმეში.

კიროვის რაიონის პარტიულ კონფერენციაზე მომხსენებლის — რაიკომის პირველი მდივნის **ბ. ბარსუკოვისა** და დელეგატების მსჯელობის მთავარი თემა რაიონის მრეწველობის შემდგომი განვითარება და აღმავლობა იყო. აღინიშნა, რომ პარტიის რაიკომი, პირველადი პარტორგანიზაციები სათავეში უდგანან და უნარიანად წარმართავენ მშრომელთა შემართებას, ახორციელებენ ქმედითს ღონისძიებებს სამრეწველო საწარმოებში ეკონომიკის სიჯარუნავეს, ანალიზი გაეკეთებინათ გაწეული მუშაობისათვის. მათ აღნიშნეს, რომ ზოგიერთი სამეურნეო ხელმძღვანელისა და პარტიული ორგანიზაციის სუსტი მუშაობის შედეგად მთელმა რიგმა საწარმოებმა ვერ შეასრულეს პროდუქციის რეალიზაციის გეგმა. საანგარიშო პერიოდში რაიონის სამრეწველო საწარმოებში შევიდა 495 რეკლამაცია, რაზედაც ჯარიმის სახით გადახდილია 242 ათასი მანეთი.

მთელი რიგი სამშენებლო-სამონტაჟო ორგანიზაციებიც ვერ უზრუნველყოფდნენ კაპიტალურ დაბანდებათა და სამონტაჟო სამუშაოთა სახელმწიფო გეგმების შესრულებას.

ფრიად პრინციპული მსჯელობა გაიმართა სოციალისტური კანონიერების დარღვევების, მექრთამეობის წინააღმდეგ ბრძოლის საკითხებზე.

საქართველოს კომპარტიის თბილისის ორგანიზაციის ერთ-ერთმა მოწინავე რაზმმა — 24 კომისრის სახელობის რაიონის პარტიულმა ორგანიზაციამ ორმოცდამეოთხე ჯერ შეაჯამა თავისი მრავალმხრივი მოღვაწეობის შედეგები.

მომხსენებელმა—პარტიის რაიკომის პირველმა მდივანმა **ვ. ხოდელმა** და კამათის მონაწილე კომუნისტებმა აღნიშნეს, რომ საანგარიშო პერიოდში მოპოვებულ ფენა ახალი წარმატებანი სამეურნეო და კულტურულ მშენებლობაში. რაიონმა ვადამდე — 3 ნოემბრისათვის გაანაღდა პროდუქციის გამოშვების ხუთწლიანი დავალება. საანგარიშო პერიოდში გეგმის გადამეტებით რეალიზებულია 25 მილიონი მანეთის პროდუქცია. 18 დეკემბრისათვის შესრულდა პროდუქციის რეალიზაციის მიმდინარე წლის დავალებაც.

რაიონის სამრეწველო და სატრანსპორტო საწარმოები ათვლილან კომუნისტური შრომის 207 საამქროს, გასაოფილებელია და უბანს, 580 ბრიგადას. 12 ათას მშრომელს მინიჭებული აქვს კომუნისტური შრომის დამკვრელის წოდება.

ასახელებდნენ რა ამ, იგრეთვე სხვა ფაქტებსა და ციფრებს, მომხსენებელი ჩამოთვლიდა ინ სხვა მონაწილენი ხაზს უსვამდნენ, რომ ეკონომიკის განვითარების ასეთი ტემპი შესაძლებელი გახდა პარტიული ხელმძღვანელობის გაუმჯობესების, პირველადი პარტორგანიზაციების გაკეთილშობილების, კომუნისტთა ავანგარდული როლის ამაღლების შედეგად.

ბევრი კარგი რამ ითქვა კონფერენციაზე დიმიტროვის სახელობის ოინისძიებანი იყო, რომელებსაც ჩვენი კოლექტივი ხუთწლედის მანძილზე ახორციელებდა.

გაფართოვდა საწარმოს ტექნიკური ბაზა. მექანიზებული და ავტომატიზებული გახდა ტექნოლოგიური პროცესები. დამონტაჟდა ახალი აგრეგატები. მაგალითად, ჩამოსხმელ საამქროში ავტომატიზებულია კონიაკის ჩამოსხმის პროცესი. აქ დაიდგა ახალი საჩამოსხმელო ხაზი, რომელიც საათში 6 ათას ბოთლს ავსებს; აქვე დამონტაჟდა ბოთლების სახუფაი ავტომატი. ამუშავდა ორი ახალი სპირტსახდელი, რომელთა მეოხებითაც საამქროს სიმძლავრე წელიწადში 15 ათასი დეკალიტრამდე 18 ათას დეკალიტრამდე გაიზარდა. მექანიზებულია დამზმარე სამუშაოებიც.

ქარხნის ტექნიკური სრულყოფა კვლავ გრძელდება. მიმდინარეობს საწარმოს რეკონსტრუქცია იმ ვარაუდით, რომ 1975 წლისათვის პროდუქციის გამოშვება 1.200 ათას დეკალიტრამდე გაიზარდოს. აშენდება ახალი საკუპაჟო კორპუსი, გაფართოდება ჩამომსხმელი საამქრო, ცალკე მოხდება საექსპორტო კონიაკის ჩამოსხმა და გაფორმება, უახლოეს ხანში საექსპლოატაციოდ გადაეცემა სამაცივრო განყოფილება.

ამ სამუშაოთა შესრულება ჩვენი უახლოესი ამოცანაა. ამჟამად კი საწარმოს კოლექტივი იბრძვის წარმატებით დაამთავროს მიმდინარე წელი, თავი ისახელოს სკკპ XXIV ყრილობის, საბჭოთა საქართველოსა და საქართველოს კომპარტიის შექმნის 50 წლისთავის შესასვედრად გაშლილ შეჯიბრებაში.

ჩვენი ქარხანა კომუნისტური შრომის საწარმოს საპატიო სახელს ატარებს. მიღებული გვაქვს გარდამავალი დროშები და სხვა ჯილდოები. 1966 წლიდან დღემდე ჩვენი კოლექტივი ფლობს საქართველოს სსრ მინისტრთა საბჭოსა და რესპუბლიკის პროფსაბჭოს გარდამავალ წითელ დროშას.

გარდა ამისა, ჩვენს საწარმოში ინახება ოქტომბრის რევოლუციის 50 წლისთავის საიუბილეო სამახსოვრო რესპუბლიკური დროშა, რომელიც საიუბილეო სოციალისტურ შეჯიბრებაში მიღწეული მაღალი მაჩვენებლებისათვის გადმოგვეცა; ვ. ი. ლენინის დაბადების 100 წლისთავთან დაკავშირებით საწარმო დაჯილდოებულია ლენინური საიუბილეო საპატიო რესპუბლიკური სიგელით.

აღნიშნულმა ჯილდოებმა მეტი ენთუზიაზმი შეიტანა საწარმოს კოლექტივის შრომას. ხუთწლედის დაგალებანი ვადამდე შესრულებისათვის გაიშალა შეჯიბრება საამქროებსა და ბრიგადებს შორის. კოლექტივის თვითეული წევრის თავდადებამ შედეგი გამოიღო. ხუთწლედის ყოველი წლის დაგალება ვადამდე სრულდებოდა, და საბოლოოდ ვადაზე ადრე მივაღწიეთ ხუთწლედის ზღუდესაც — 25 ოქტომბრისათვის შესრულდა ხუთწლედის სახელმწიფო დავალება, გამოშვებულია 6 მილიონი მანეთის ღირებულების ზეგეგმითი ნაწარმი. გეგმის გადამეტებით ჩამოისხა ონი მანეთით მეტი წინა წლეულთან შედარებით. გაიზრდება მომუშავე პერსონალისათვის მიცემული პენსიების წილი.

მუშათა და მოსამსახურეთა და მათ ბავშვთა სანატორიულ-საკურორტო მკურნალობისა და დასვენების ორგანიზაციისათვის გამოყოფილი ხარჯები გაისად შეადგენს 837,6 მილიონ მანეთს. ეს 67 მილიონი მანეთით მეტია, ვიდრე წინა წელს.

უფასო და შეღავათიანი საგზურებით პროფკავშირული ორგანიზაციები სანატორიუმებში, პანსიონატებსა და დასასვენებელ სახლებში გაგზავნიან წლის განმავლობაში 8.355 ათას კაცს, ანუ 310 ათასით მეტს, ვიდრე 1970 წელს; 7.700 ათასი მოსწავლე დაისვენებს პიონერთა ბანაკებში.

სპეციალური ასიგნებები არის გამოყოფილი წამყვანი პროფესიების მუშათა სრულიად საკავშირო სოციალისტური შეჯიბრების გამარჯვებულთა დასვენებისათვის ჩვენი ქვეყნის ჯანმრთელობის კერებსა და ტურისტულ ბაზებში.

გათვალისწინებულია გაისად საექსპლოატაციოდ გადაეცეს ჯანმრთელობის კერა 20 ათასი კაცისათვის. ახალი სანატორიუმების დიდი კომპლექსები და პანსიონატები გადაეცემა საექსპლოატაციოდ ადლერში, ქისლოვოდსკში, ეფიპატორიაში, პიატიგორსკში, ლაბინსკში და ტაშკენტის სსრ რესპუბლიკებში. ბაგრძელდება მუშაობა დიდი სანატორიულ-საკურორტო დაწესებულებების მშენებლობისათვის ტრუსკავეცსა და ოდესაში, ლენინგრადისა და ტიუმენის ოლქებში, ზღვისპირეთის მხარეში, ლატვიის, ტაჯიკეთისა და ყაზახეთის სს რესპუბლიკებში.

შესაბამისად გაიზრდება საქარხნო ჯანმრთელობის კერებისა და პროფილაქტორიუმების რაოდენობა. გასისად 1850 პროფილაქტორიუმში ეფექტიან სამკურნალო-პროფილაქტიკურ დახმარებას გაუწევენ 1.300 ათას კაცს.

ზაფხულის თვეებში საწარმოებე გახსნიან 4 ათასზე მეტ საქარხნო დასვენების ბაზასა და ტურისტულ-სპორტულ ბანაკს, რომლებშიც დასვენებს 5 მილიონზე მეტი კაცი.

პლენუმზე მოისმინეს საინფორმაციო მოხსენება საკავშირო პროფსაბჭოს პლენუმებს შორის პერიოდში საკავშირო პროფსაბჭოს პრეზიდიუმისა და სამდივნოს მუშაობის შესახებ, რომელიც გააკეთა საკავშირო პროფსაბჭოს მდივანმა ა. ბ. ბირუკოვამ.

პლენუმზე სიტყვა წარმოთქვა სკკპ ცენტრალური კომიტეტის პოლიტიბიუროს წევრმა, საკავშირო პროფსაბჭოს თავმჯდომარემ ა. ნ. შელეპინმა.

საკავშირო პროფსაბჭოს პლენუმმა დაამთავრა მუშაობა. (სკკდისი).

სოფლის მეურნეობის აღმავლობა საყოველთაო-სახალხო საქმეა!

საკავშირო პროფსაბჭოს პლენუმი

22 დეკემბერს მოსკოვში მუშაობა დაიწყო საბჭოთა კავშირის პროფესიულ კავშირთა ცენტრალური საბჭოს პლენუმმა. პლენუმის განსახილველად შეტანილია საკითხები:

1. როგორ სრულდება საკავშირო პროფსაბჭოს მე-9 პლენუმის დადგენილება „პროფკავშირთა იმ ამოცანების შესახებ, რომლებიც გამომდინარეობენ სკკპ ცენტრალური კომიტეტის 1970 წლის ივლისის პლენუმის შედეგებიდან“, და სკკპ XXIV ყრილობის აღსანიშნავად ნაკისრი სოციალისტური ვალდებულებანი.

2. სსრ კავშირის პროფკავშირთა 1971 წლის ბიუჯეტი.

3. სახელმწიფო სოციალური დაზღვევის 1971 წლის ბიუჯეტი.

მოხსენებები პირველ საკითხზე გააკეთეს სოფლის მეურნეობისა და დამზადების მუშათა და მოსამსახურეთა პროფკავშირის ცენტრალური კომიტეტის თავმჯდომარემ ი. ო. შპარაბოშმა, მანქანათმშენებლობის მუშათა პროფკავშირის ცენტრალური კომიტეტის თავმჯდომარემ ნ. ბ. ფრაბუნოვმა, ყაზახეთის პროფკავშირთა რესპუბლიკური საბჭოს თავმჯდომარემ ბ. ბ. ბგიზბაევმა.

მოხსენებათა გამო გაიმართა კამათი.

23 დეკემბერს პროფსაბჭოს პლენუმზე გრძელდებოდა პირველი საკითხის განხილვა.

მოხსენება „სსრ კავშირის პროფკავშირთა 1971 წლის ბიუჯეტი“ გააკეთა საკავშირო პროფსაბჭოს მდივანმა ს. ა. შალაევმა.

სახელმწიფო სოციალური დაზღვევის ბიუჯეტი 1971 წლისათვის შემოსავლისა და გასავლის ნაწილში დაამტკიცეს 18.489.460 ათასი მანეთის ოდენობით, ანუ 7 პროცენტით მეტი 1970 წელთან შედარებით.

გამოყოფილი სახელმწიფო ასიგნებანი უზრუნველყოფენ მშრომელთა ცხოვრების დონის შემდგომ ამაღლებას სოციალური დაზღვევის ყველა სახეობაში. გაიზრდება დროებითი შრომისუუნარობის, ორსულობისა და მშობიარობის გამო მიცემული დახმარების, პენსიების საშუალო ოდენობა, დიდდება ასიგნებანი სანატორიულ-საკურორტო მეურნეობისა და დასვენების ორგანიზაციისათვის, მშრომელებისა და მათი ბავშვების გაჯანსაღების სხვა ღონისძიებებისათვის. მაგალითად, დროებითი შრომისუუნარობის გამო დახმარების გასაწვავად გათვალისწინებულია 3.895 მილიონი მანეთი, ანუ მიმდინარე წლის დონეზე 192 მილიონი მანეთით მეტი.. 92 მილიონი მანეთით დიდდება ასიგნებანი ორსულობისა და მშობიარობის გამო მუშა ქალებისათვის დახმარების მისაცემად.

პენსიებისათვის გამოყოფილია 12,7 მილიარდი მანეთი, ანუ 1.181 მილიონი მანეთით მეტი 1970 წელთან შედარებით. გაიზრდება მომუშავე პენსიონერებისათვის მიცემული პენსიების წილი.

მუშათა და მოსამსახურეთა და მათ ბავშვთა სანატორიულ-საკურორტო მკურნალობისა და დასვენების ორგანიზაციისათვის გამოყოფილი ხარჯები გაისად შეადგენს 837,6 მილიონ მანეთს. ეს 67 მილიონი მანეთით მეტია, ვიდრე წინა წელს.

უფასო და შეღავათიანი საგზურებით პროფკავშირული ორგანიზაციები სანატორიუმებში, პანსიონატებსა და დასასვენებელ სახლებში გაგზავნიან წლის განმავლობაში 8.355 ათას კაცს, ანუ 310 ათასით მეტს, ვიდრე 1970 წელს; 7.700 ათასი მოსწავლე დაისვენებს პიონერთა ბანაკებში.

სპეციალური ასიგნებები არის გამოყოფილი წამყვანი პროფესიების მუშათა სრულიად საკავშირო სოციალისტური შეჯიბრების გამარჯვებულთა დასვენებისათვის ჩვენი ქვეყნის ჯანმრთელობის კერებსა და ტურისტულ ბაზებში.

გათვალისწინებულია გაისად საექსპლოატაციოდ გადაეცეს ჯანმრთელობის კერა 20 ათასი კაცისათვის. ახალი სანატორიუმების დიდი კომპლექსები და პანსიონატები გადაეცემა საექსპლოატაციოდ ადლერში, ქისლოვოდსკში, ეფიპატორიაში, პიატიგორსკში, ლაბინსკში და ტაშკენტის სს რესპუბლიკებში. ბაგრძელდება მუშაობა დიდი სანატორიულ-საკურორტო დაწესებულებების მშენებლობისათვის ტრუსკავეცსა და ოდესაში, ლენინგრადისა და ტიუმენის ოლქებში, ზღვისპირეთის მხარეში, ლატვიის, ტაჯიკეთისა და ყაზახეთის სს რესპუბლიკებში.

შესაბამისად გაიზრდება საქარხნო ჯანმრთელობის კერებისა და პროფილაქტორიუმების რაოდენობა. გასისად 1850 პროფილაქტორიუმში ეფექტიან სამკურნალო-პროფილაქტიკურ დახმარებას გაუწევენ 1.300 ათას კაცს.

ზაფხულის თვეებში საწარმოებე გახსნიან 4 ათასზე მეტ საქარხნო დასვენების ბაზასა და ტურისტულ-სპორტულ ბანაკს, რომლებშიც დასვენებს 5 მილიონზე მეტი კაცი.

პლენუმზე მოისმინეს საინფორმაციო მოხსენება საკავშირო პროფსაბჭოს პლენუმებს შორის პერიოდში საკავშირო პროფსაბჭოს პრეზიდიუმისა და სამდივნოს მუშაობის შესახებ, რომელიც გააკეთა საკავშირო პროფსაბჭოს მდივანმა ა. ბ. ბირუკოვამ.

პლენუმზე სიტყვა წარმოთქვა სკკპ ცენტრალური კომიტეტის პოლიტბიუროს წევრმა, საკავშირო პროფსაბჭოს თავმჯდომარემ ა. ნ. შელეპინმა.

საკავშირო პროფსაბჭოს პლენუმმა დაამთავრა მუშაობა. (სკკდისი).

წერილები რედაქციას

წერილი არ დაბეჭდილა, მაგრამ...

რედაქციამ მიიღო სიგნალი, რომელიც ამხილებდა ქუთაისის საკოლმეურნეო ბაზარში გახსნილ სამშენებლო მასალების საწყობში უმსგავსოების, სახელმწიფო ქონების დატაცების ფაქტებს. აღნიშნული საჩივარი სათანადო ზომების მისაღებად საქართველოს კპ ქუთაისის საქალაქო კომიტეტს გადაეგზავნა.

ამ საკითხთან დაკავშირებით საქართველოს კპ ქუთაისის საქალაქო კომიტეტის პირველმა მდივანმა ო. ბოგოლიუბოვმ რედაქციას შემდეგი უპასუხა:

ქუთაისის № 1 საკოლმეურნეო ბაზრის დირექციამ ჩაატარა ინვენტარიზაცია სამშენებლო მასალების საწყობში, რომლის გამგედ მუშაობდა ტ. ფრუიძე. შემოწმების დროს საწყობში გამოვლინდა 7944 მანეთის სამშენებლო მასალების დანაკლისი. საწყობის გამგე ტ. ფრუიძე სახელმწიფო ქონების დატაცებისათვის მიცემულ იქნა სისხლის სამართლის პასუხისგებაში. სახალხო სასამართლომ მას 9 წლით თავისუფლების აღკვეთა მიუსაჯა.

ქართველოს კპ ქუთაისის საქალაქო კომიტეტის ბიურომ. ბიუროს გადაწყვეტილებით კადრების შერჩევისა და განაწილების საქმეში არსებული ნაკლოვანებების, საწყობის მუშაობისადმი სუსტი კონტროლისა და სხვა დარღვევებისათვის ბაზრის დირექტორის მოადგილე კ. ებანოიძე, უფროსი კონტროლიორი გ. ჯავახაძე განთავისუფლებული არიან თანამდებობიდან, ხოლო ბაზრის დირექტორი ი. ქარცივაძე გადაყვანილია სხვა სამუშაოზე.

ჩვენი ახალი ფოსტიდან

● **ლენინგორი.** ამ დღეებში კარგი საჩუქარი მიიღო ზაყორის სასოფლო საბჭოს მთის სოფლების მოსახლეობამ. დაინიშნა ავტობუსი მარშრუტით ლენინგორი-ზაყორი. იგი მოსახურებას უწევს სოფლების ცხელონის, წირის, წოლდის, წუბენისა და ზაყორის მოსახლეობას.

ს. ხაჩიროვა.

● **ზნაური.** მეორე წელია სოფლებში მუგუთში, დიდმუხასა და ზემო დვანში ელექტრომონტიორად მუშაობს ვ. კოპაძე. იგი დაუზარელია, საქმეს მუყაითად ეკიდება და ხალხიც მადლობელი ჰყავს.

ან როგორ არ იქნებიან მადლიერნი, როცა ეს გაბრჯე კაცი, თუ ამას საქმე მოითხოვს, არ ერიდება არც მკაცრ ზამთარს და არც ღამეებს. ელექტრომონტიორი ვ. კოპაძე ჩვენი მოსახლეობის საყვარელი ადამიანია.

ს. ბაბარასვი.

რენტაბელობის ღუარი

ქართული კონიაკი სახელს იხვეჭს

თბილისის კონიაკის ქარხნის კოლექტივის მიერ დამზადებულმა კონიაკებმა კვლავ დიდი გამარჯვება მოიპოვეს. ახლახან იალტაში გამართულ საერთაშორისო კონკურსზე წარდგენილი ცხრა სახეობის ნაწარმიდან რვამ ოქროს მედალი ხოლო ერთმა ვერცხლის მედალი დაიმსახურა. ჩვენს ნაწარმს მხოლოდ მსოფლიომი აღიარებულმა ფრანგულმა კონიაკებმა გაუსწრეს, ქართული კონიაკები, „საიუბილეო 40 წელი“ და „საიუბილეო 50 წელი“ მეორე ადგილზე გამოვიდნენ. ფრანგულ კონიაკს „ნაპოლეონს“, რომელსაც უმაღლესი ჯილდო „ოქროს პრი“ მიენიჭა, ჩვენი ნაწარმი მხოლოდ 0,04, 0,05 ბალით ჩამორჩა.

ეს შემთხვევითი მოვლენა არ არის. ჩვენი ქარხნის სპეციალისტების, ტექნოლოგების, მუშების კოლექტივმა თავდადებით იშრომა იმისათვის, რომ კიდევ უფრო აიმაღლებინა ქართული კონიაკის მარკა, გაეუმჯობესებინა მისი ხარისხი. წარმატების საწინდარი სწორედ ის დიდი ორგანიზაციულ-ტექნიკური, ტექნოლოგიური ხასიათის ღონისძიებანი იყო, რომელსაც ჩვენი კოლექტივი ხუთწლედის მანძილზე ახორციელებდა.

გაფართოვდა საწარმოს ტექნიკური ბაზა. მექანიზებული და ავტომატიზებული გახდა ტექნოლოგიური პროცესები. დამონტაჟდა ახალი აგრეგატები. მაგალითად, ჩამოსხმელ საამქროში ავტომატიზებულია კონიაკის ჩამოსხმის პროცესი. აქ დაიდგა ახალი საჩამოსხმელო ხაზი, რომელიც საათში 6 ათას ბოთლს ავსებს; აქვე დამონტაჟდა ბოთლების სახუფაი ავტომატი. ამუშავდა ორი ახალი სპირტსახდელი, რომელთა მეოხებითაც საამქროს სიმძლავრე წელიწადში 15 ათასი დეკალიტრამდე 18 ათას დეკალიტრამდე გაიზარდა. მექანიზებულია დამზმარე სამუშაოებიც.

ქარხნის ტექნიკური სრულყოფა კვლავ გრძელდება. მიმდინარეობს საწარმოს რეკონსტრუქცია იმ ვარაუდით, რომ 1975 წლისათვის პროდუქციის გამოშვება 1.200 ათას დეკალიტრამდე გაიზარდოს. აშენდება ახალი საკუპაჟო კორპუსი, გაფართოდება ჩამომსხმელი საამქრო, ცალკე მოხდება საექსპორტო კონიაკის ჩამოსხმა და გაფორმება, უახლოეს ხანში საექსპლოატაციოდ გადაეცემა სამაცივრო განყოფილება.

ამ სამუშაოთა შესრულება ჩვენი უახლოესი ამოცანაა. ამჟამად კი საწარმოს კოლექტივი იბრძვის წარმატებით დაამთავროს მიმდინარე წელი, თავი ისახელოს სკკპ XXIV ყრილობის, საბჭოთა საქართველოსა და საქართველოს კომპარტიის შექმნის 50 წლისთავის შესასვედრად გაშლილ შეჯიბრებაში.

ჩვენი ქარხანა კომუნისტური შრომის საწარმოს საპატიო სახელს ატარებს. მიღებული გვაქვს გარდამავალი დროშები და სხვა ჯილდოები. 1966 წლიდან დღემდე ჩვენი კოლექტივი ფლობს საქართველოს სსრ მინისტრთა საბჭოსა და რესპუბლიკის პროფსაბჭოს გარდამავალ წითელ დროშას.

გარდა ამისა, ჩვენს საწარმოში ინახება ოქტომბრის რევოლუციის 50 წლისთავის საიუბილეო სამახსოვრო რესპუბლიკური დროშა, რომელიც საიუბილეო სოციალისტურ შეჯიბრებაში მიღწეული მაღალი მაჩვენებლებისათვის გადმოგვეცა; ვ. ი. ლენინის დაბადების 100 წლისთავთან დაკავშირებით საწარმო დაჯილდოებულია ლენინური საიუბილეო საპატიო რესპუბლიკური სიგელით.

აღნიშნულმა ჯილდოებმა მეტი ენთუზიაზმი შეიტანა საწარმოს კოლექტივის შრომას. ხუთწლედის დავალებანი ვადამდე შესრულებისათვის გაიშალა შეჯიბრება საამქროებსა და ბრიგადებს შორის. კოლექტივის თვითეული წევრის თავდადებამ შედეგი გამოიღო. ხუთწლედის ყოველი წლის დავალება ვადამდე სრულდებოდა, და საბოლოოდ ვადაზე ადრე მივაღწიეთ ხუთწლედის ზღუდესაც — 25 ოქტომბრისათვის შესრულდა ხუთწლედის სახელმწიფო დავალება, გამოშვებულია 6 მილიონი მანეთის ღირებულების ზეგეგმითი ნაწარმი. გეგმის გადამეტებით ჩამოისხა ონი მანეთით მეტი წინა წლეულთან შედარებით. გაიზრდება მომუშავე პენსიონერებისათვის მიცემული პენსიების წილი.

მუშათა და მოსამსახურეთა და მათ ბავშვთა სანატორიულ-საკურორტო მკურნალობისა და დასვენების ორგანიზაციისათვის გამოყოფილი ხარჯები გაისად შეადგენს 837,6 მილიონ მანეთს. ეს 67 მილიონი მანეთით მეტია, ვიდრე წინა წელს.

უფასო და შეღავათიანი საგზურებით პროფკავშირული ორგანიზაციები სანატორიუმებში, პანსი

ნიკოლოზ მიხეილის-ძე შვერნიკი

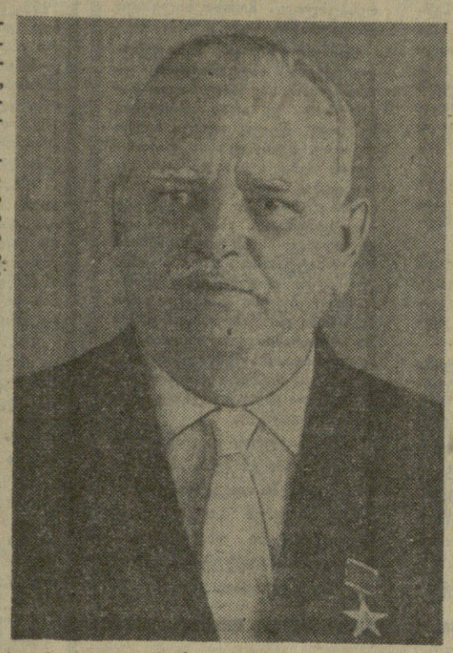

გარდაიცვალა კომუნისტური პარტიისა და საბჭოთა სახელმწიფოს ერთ-ერთი გამოჩენილი მოღვაწე, სკკპ ცენტრალური კომიტეტის წევრი ნიკოლოზ მიხეილის-ძე შვერნიკი.

აღარ ძგერს მტკიცე კომუნისტის, მუშათა კლასის საქმისათვის, კომუნიზმის საქმისათვის დაუცხრომელი მებრძოლის გული. მთელი სიცოცხლე მან მოახმარა პარტიისა და ხალხის სამსახურს.

ნიკოლოზ მიხეილის-ძე შვერნიკი დაიბადა 1888 წლის მაისში პეტერბურგში მუშის ოჯახში. ბავშვობიდანვე იგი მუშაობას იწყებს ქარხანაში ხარატად. 1905 წელს შეუერთდა რუსეთის სოციალ-დემოკრატიული მუშათა პარტიის რიგებში. მას შემდეგ ნ. მ. შვერნიკი, ასრულებდა რა პარტიის დავალებებს, ეწეოდა არალეგალურ მუშაობას პეტერბურგში, ნიკოლაევში, ტულაში, სამარასა და სხვა ქალაქებში, თანმიმდევრულად იცავდა ლენინის ბოლშევიკურ პოზიციებს. 1917 წლის თებერვლის რევოლუციის შემდეგ ნ. მ. შვერნიკი აირჩიეს სამარის მილის ქარხნის საქარხნო კომიტეტის თავმჯდომარედ. იქვე მან აქტიური მონაწილეობა მიიღო დიდი ოქტომბრის სოციალისტურ რევოლუციაში. 1917 წელს ნ. მ. შვერნიკი გახდა საარტილერიო ქარხნების მუშათა სრულიად რუსეთის კომიტეტის თავმჯდომარე, შემდეგ აირჩიეს სამარის საქალაქო საბჭოს თავმჯდომარედ.

სამოქალაქო ომის წლებში ნ. მ. შვერნიკი მონაწილეობდა კოლჩაკისა და დენიკინის წინააღმდეგ ბრძოლებში, ეწეოდა პოლიტმუშაობას წითელი არმიის მებრძოლთა შორის. 1921 წელს ნ. მ. შვერნიკი მუშაობდა დონბასში შელითონელთა პროფკავშირის კომიტეტის თავმჯდომარედ.

პარტიის XII ყრილობაზე ნ. მ. შვერნიკი აირჩიეს რკპ (ბ) ცენტრალური საკონტროლო კომისიის წევრად. 1923-1925 წლებში იგი იყო საკკ კპ. (ბ) ცენტრალური საკონტროლო კომისიის პრეზიდიუმის წევრი და მუშურ-გლეხური ინსპექციის სახალხო კომისარი. 1925-1929 წლებში მუშაობდა პარტიის ლენინგრადისა და ურალის საოლქო კომიტეტების მდივნად, საკ. კპ (ბ) ცენტრალური კომიტეტის მდივნად.

1930-1944 წლებში ნ. მ. შვერნიკი იყო საკავშირო პროფსაბჭოს პირველი მდივანი. შემდეგ მუშაობდა რუსეთის სფსრ უმაღლესი საბჭოს პრეზიდიუმის თავმჯდომარედ.

1946 წლიდან მოყოლებული ნ. მ. შვერნიკი შვიდი წლის განმავლობაში უცვლელად იყო სსრ კავშირის უმაღლესი საბჭოს პრეზიდიუმის თავმჯდომარის პოსტზე და ბევრი რამ გააკეთა საბჭოთა სოციალისტური სახელმწიფოს განმტკიცებისათვის. შემდეგ სამ წელს იყო საკავშირო პროფსაბჭოს თავმჯდომარე.

1956-1966 წლებში ნ. მ. შვერნიკი მუშაობდა სკკპ ცენტრალურ კომიტეტთან არსებული პარტიული კონტროლის კომიტეტის თავმჯდომარედ.

XIV ყრილობის შემდეგ ნ. მ. შვერნიკი პარტიის ცენტრალური კომიტეტის წევრია. XVIII ყრილობიდან მოყოლებული იგი სკკპ (ბ) ცენტრალური კომიტეტის პოლიტბიუროს წევრობის კანდიდატი, შემდეგ სკკპ ცენტრალური კომიტეტის პრეზიდიუმის წევრია. არჩეული იყო პირველ, მეორე, მესამე, მეოთხე, მეხუთე და მეექვსე მოწვევის უმაღლესი საბჭოს დეპუტატად.

ყველა პოსტზე, რომლებიც კი მიუნდვია მისთვის პარტიას, ნ. მ. შვერნიკი მთელ ძალ-ღონესა და ცოდნას ახმარდა სოციალიზმისა და კომუნიზმის მშენებლობის საქმეს, ერთგულად ემსახურებოდა დიად სოციალისტურ საშშობლოს.

კომუნისტურმა პარტიამ და საბჭოთა სახელმწიფომ დიდად დააფასეს ნ. მ. შვერნიკის თვალსაჩინო დამსახურება. მას მინიჭებული ჰქონდა სოციალისტური შრომის გმირის წოდება, დაჯილდოებული იყო ხუთი ლენინის ორდენით, ბევრი მედლით.

ნიკოლოზ მიხეილის-ძე შვერნიკის — მუშათა კლასის სახელოვანი შვილის, ერთგული ლენინელი კომუნისტის, გამოჩენილი პარტიული და სახელმწიფო მოღვაწის ცხოვრება და საქმიანობა არის მშრომელი ხალხის ინტერესებისათვის თავდადებული ბრძოლის ნიმუში.

ნიკოლოზ მიხეილის-ძე შვერნიკის ნათელი ხსოვნა მუდამ დარჩება საბჭოთა ადამიანების გულში.

ლ. ი. ბრეჟნევი, გ. ი. ვორონოვი, ა. ა. კირილენკო, ა. ნ. კოსიგინი, კ. ტ. მაზუროვი, ა. ი. პელშე, ნ. ვ. პოდგორნი, დ. ს. პოლიანსკი, მ. ა. სუსლოვი, ა. ნ. შელეპინი, პ. ე. შელესტი, ი. ვ. ანდროპოვი, ვ. ვ. გრიშინი, პ. ნ. დემიჩევი, დ. ა. კუნაევი, პ. მ. მაშეროვი, ვ. პ. მჟავანაძე, შ. რ. რაშიდოვი, დ. თ. უსტინოვი, ვ. ვ. შჩერბიცკი, ი. ვ. კაპიტონოვი, კ. თ. კატუშევი, თ. დ. კულაკოვი, ბ. ნ. პონომარიოვი, მ. ს. სოლომენცევი, გ. თ. სიზოვი, ა. ა. ანდრეევი, პ. ნ. პოსპელოვი, თ. ნ. პეტროვი, ლ. ა. ფოტიევა, ა. ი. მიკოიანი, ა. თ. ბორკინი, ვ. ნ. ნოვიკოვი, მ. ა. ბიორგაძე, კ. უ. ჩერნენკო, ბ. ს. პავლოვი, კ. ნ. გრიშინი, ნ. ა. პეტროვიჩევი, ს. ო. პოსტოვალოვი, ვ. ი. პროხოროვი, ნ. კ. კოზლოვი.

მოსკოვი ეთხოვება ნ. მ. შვერნიკს

საბჭოთა არმიის მ. ვ. ფრუნზეს სახელობის ცენტრალური სახლის წითელდროშოვანი დარბაზი სამგლოვიაროდ არის მორთული. დარბაზის ცენტრში მაღალ კვარცხლბეკზე ასვენია კომუნისტური პარტიისა და საბჭოთა სახელმწიფოს თვალსაჩინო მოღვაწის, სკკპ ცენტრალური კომიტეტის წევრის ნიკოლოზ მიხეილის ძე შვერნიკის ცხედარი.

კვარცხლბეკის გარშემო უამრავი გვირგვინია, რომლებიც მოიტანეს სკკპ ცენტრალური კომიტეტის, სსრ კავშირის უმაღლესი საბჭოს პრეზიდიუმისა და სსრ კავშირის მინისტრთა საბჭოს, სკკპ ცენტრალურ კომიტეტთან არსებული პარტიული კონტროლის კომიტეტის, სკკპ მოსკოვის საქალაქო კომიტეტისა და მოსკოვის საქალაქო საბჭოს აღმასკომის, სკკპ მოსკოვის კომიტეტისა და მოსკოვის საოლქო აღმასკომის, საკავშირო პროფსაბჭოს, სხვა ორგანიზაციების, განსვენებულის ნათესავებისა და მახლობლების სახელით.

ატლასის ბალიშებზეა ორდენები და მედლები, რომლებითაც დაჯილდოებული იყო მუშათა კლასის საქმისათვის, კომუნიზმის საქმისათვის დაუცხრომელი მებრძოლი, რომელმაც მთელი თავისი სიცოცხლე მოახმარა პარტიისა და ხალხის სამსახურს.

25 დეკემბერს ნ. მ. შვერნიკთან გამოსათხოვებლად მოვიდა დედაქალაქის ათასობით მშრომელი, კუბოსთან პირველ სამგლოვიარო ვახტზე დადგნენ დაკრძალვის მომწყობი მთავრობის კომისიის წევრები ამხანაგები ა. ი. პელშე, (თავმჯდომარე), ვ. ვ. გრიშინი, ი. ვ. კაპიტონოვი, ვ. ნ. ნოვიკოვი, ა. ა. ანდრეევი, მ. პ. გიორგაძე, ვ. ი. პროხოროვი. (საკდესი).

ოკინაველთა მოთხოვნა

ტოკიო. 25 დეკემბერი. (საკდესი). რიუკიუს კუნძულების საკანონმდებლო კრებამ დღეს ერთხმად მიიღო რეზოლუცია, რომელშიც მოითხოვს დაუყოვნებლივ წაიღონ ოკინავიდან მთელი ამერიკული მომწამვლელი გაზები.

რეზოლუცია ამერიკის მთავრობისაგან მოითხოვს აგრეთვე დათქვას ოკინავის კუნძულებიდან ქიმიური იარაღის გატანის დაწყების ზუსტი თარიღი. კრების დეპუტატებმა მიიღეს რეზოლუცია, რომელშიც მოითხოვენ, რომ იაპონიის მხარეს გადაეცეს ოკინავაზე სასამართლო წარმოების უფლება, აგრეთვე გაუქმდეს დასახლებული პუნქტების მახლობლად ამერიკის ჯარების მომავალი მანევრები.

ამასთან ერთად ოკინავაზე გრძელდება მცხოვრებთა მიტინგები და დემონსტრაციები, რომლებიც პროტესტს აცხადებენ ამერიკელ ჯარისკაცთა თვითნებობის წინააღმდეგ.

ლონდონი — ადასტურებენ მეცნიერები

ლონდონი. 25 დეკემბერი. (საკდესი). „სი-ეს“ გაზი ძლიერ მომწამვლელ ზემოქმედებას ახდენს ცოცხალ ორგანიზმებზე. ასეთი დასკვნა გამოიტანა ლონდონის სამეფო ქირურგიული კოლეჯის ორმა ინგლისელმა მეცნიერმა — რობერტ ჯონსმა და მარტინ ისრაელმა. ისინი ატარებდნენ ცდებს ცხოველებზე ამ გაზის ზემოქმედების გამოსაკვლევად. თავიანთი გამოკვლევის შედეგები მეცნიერებმა აცნობეს მთავრობის კომისიას, რომელიც ამ პრობლემაზე მუშაობს.

როგორც ცნობილია, „სი-ეს“ გაზს, რომლის აკრძალვას მსოფლიოს საზოგადოებრიობა მოითხოვს, ფართოდ იყენებენ ინგლისის ჯარები ჩრდილოეთ ირლანდიაში მღელვარების ჩასახშობად. ასეთი გაზიანი ბომბები, რომლებზეც აღნიშნულია „დამზადებულია ინგლისში“, ბევრჯერ ჩამოუყრიათ ამერიკის თვითმფრინავებს ვიეტნამის სოფლებსა და ქალაქებში.

მსოფლიოს ბევრი ქვეყნის მეცნიერთა აზრის მიუხედავად, ინგლისის ხელისუფალნი ამტკიცებენ, რომ „სი-ეს“ გაზი „უვნებელი“ ქიმიური პრეპარატია.

ლაზარალებულთა დასახმარებლად

აღმოსავლეთ პაკისტანში სტიქიური უბედურებისაგან დაზარალებულთათვის კვლავ მოდის დახმარება სხვადასხვა ქვეყნიდან, სურათზე თქვენ ხედავთ საბჭოთა გემ „მედნოგორსკს“ აღმოსავლეთ პაკისტანის ნავსადგურ ჩიტაგონგში განტვირთვის დროს. თბილისელმა ჩამოიტანა სურსათი, მედიკამენტები და სამშენებლო მასალები. *საკდესის ფოტოქრონიკა.*

ამერიკის შეერთებული შტატები

ანჯელა დევისი მოუწოდებს ბრძოლისათვის

ნიუ-იორკი. 25 დეკემბერი. (საკდესი). ანჯელა დევისმა მიმართა უძველეს მთელი მსოფლიოს საზოგადოებრიობას მხარდაჭერისათვის, რასაც მას უწევენ ამ მომენტიდან, რაც ნიუ-იორკის პოლიციამ დააპატიმრა „მკვლელობაში მონაწილეობის“ ყალბი ბრალდებით.

„მხარდაჭერა საზღვარგარეთიდან უაღრესად ფართო იყო. სოციალისტური სახელმწიფოების ხალხები პროტესტს აცხადებდნენ ამა თუ იმ ფორმით“, —თქვა მამაცმა კომუნისტმა ინტერვიუში, რომელიც ნიუ-იორკის საპატიმროში მისცა გაზეთ „გარდიანის“ კორესპონდენტს ცოტა ხნით ადრე, სანამ კალიფორნიაში წაიყვანდნენ.

ანჯელა დევისმა ხაზი გაუსვა, რომ ფრიად მნიშვნელოვანია გაგრძელონ და გააფართოონ საზოგადოებრიობის კამპანია მოქალაქეობრივ უფლებათათვის მებრძოლთა დევნის წინააღმდეგ და მიაღწიონ ყველა პოლიტიკური პატიმრის განთავისუფლებას ამერიკის შეერთებულ შტატებში.

ახალგაზრდა კომუნისტმა განაცხადა, რომ ახლა პირველი რიგის ამოცანაა განავითარონ მასობრივი მოძრაობა მშრომელთა ინტერესების დასაცავად.

„ყოველი ღონე უნდა ვიხმაროთ, თქვა მან, — ხალხის მასების მოძრაობის კონსოლიდაციისა და შემდგომი განმტკიცებისათვის, რომელიც ეძღვნება ბრძოლას არა მარტო რეაქციის თარეშის წინააღმდეგ, არამედ აგრეთვე სოციალიზმის მიღწევისათვის, რაც ამ ბრძოლის მიზანია“.

მაიმუნის პროცესი დღესაც გრძელდება

ნიუ-იორკი. 25 დეკემბერი. (საკდესი). დიდი ხნის გაჭიანურების შემდეგ მისისიპის შტატის უმაღლესი სასამართლოს წევრებმა გაბედეს მხარი დაეჭიროთ ამერიკის შეერთებული შტატების უმაღლესი სასამართლოს გადაწყვეტილებისათვის ამის შესახებ, რომ სასწავლებლებში ჩარლზ დარვინის ევოლუციის თეორიის სწავლების აკრძალვა ეწინააღმდეგება ამერიკის კონსტიტუციას.

როგორც ვიცით, 1925 წელს ტენესის შტატში გაიმართა ცნობილი „მაიმუნის პროცესი“ ადგილობრივი კოლეჯის მასწავლებლის ჯონ სკოპსის საქმის გამო. ჯონ სკოპსმა პირველმა „გაბედა“ ესწავლებინა ამერიკელი მოსწავლეებისათვის მატერიალისტური თეორია ადამიანის წარმოშობის შესახებ დარვინის მოძღვრების მიხედვით. ტენესის შტატის ბნელეთის მოციქულებმა სასწრაფოდ შეაჭიანეს დიდი მეცნიერის მოძღვრება და ევოლუციის თეორია ამოიღეს შტატის სასკოლო პროგრამებიდან. ტენესს მიბაძეს მისისიპისა და არკანზასის შტატებმა.

1968 წელს აშშ-ის უმაღლესმა სასამართლომ პროგრესული საზოგადოებრიობის ზეგავლენით გამოიტანა დადგენილება, რომ ამ სამ შტატში მიღებული კანონი ეწინააღმდეგება შეერთებული შტატების კონსტიტუციას და მასასადამე უნდა გაუქმდეს.

მთელი ორი წელიწადი დასჭირდათ მისისიპელ კანონმდებლებს, რათა პასუხი გაეცათ ამერიკის შეერთებული შტატების უმაღლესი სასამართლოს ამ დადგენილებაზე. მაგრამ ეს პასუხი მხოლოდ ფორმალური პასუხია. მისისიპის შტატის უმაღლესმა სასამართლომ განაცხადა, რომ მხოლოდ „დაბრკოლებებს არ შეუქმნის ფედერალურ კანონს“.

დემონსტრაცია ვაშინგტონში

ვაშინგტონი. 25 დეკემბერი. (საკდესი). „ვიეტნამიზაცია — ეს არის ომის განგრძობის პროგრამა“, „დაწყდეს სამხრეთ ვიეტნამიდან ამერიკის ჯარების გაყვანის ზუსტი თარიღი“, — ასეთი ლოზუნგებით ამერიკის კეთილმოსურნე პაციფისტურმა საზოგადოებამ გუშინ მოაწყო თვითრი სახლის მასობრივი პიკეტირება.

ოკინაველთა მოთხოვნა — ტოკიო

ტოკიო. 25 დეკემბერი. (საკდესი). რიუკიუს კუნძულების საკანონმდებლო კრებამ დღეს ერთხმად მიიღო რეზოლუცია, რომელშიც მოითხოვს დაუყოვნებლივ წაიღონ ოკინავიდან მთელი ამერიკული მომწამვლელი გაზები.

რეზოლუცია ამერიკის მთავრობისაგან მოითხოვს აგრეთვე დათქვას ოკინავის კუნძულებიდან ქიმიური იარაღის გატანის დაწყების ზუსტი თარიღი. კრების დეპუტატებმა მიიღეს რეზოლუცია, რომელშიც მოითხოვენ, რომ იაპონიის მხარეს გადაეცეს ოკინავაზე სასამართლო წარმოების უფლება, აგრეთვე გაუქმდეს დასახლებული პუნქტების მახლობლად ამერიკის ჯარების მომავალი მანევრები.

ამასთან ერთად ოკინავაზე გრძელდება მცხოვრებთა მიტინგები და დემონსტრაციები, რომლებიც პროტესტს აცხადებენ ამერიკელ ჯარისკაცთა თვითნებობის წინააღმდეგ.

ლონდონი — ადასტურებენ მეცნიერები

ლონდონი. 25 დეკემბერი. (საკდესი). „სი-ეს“ გაზი ძლიერ მომწამვლელ ზემოქმედებას ახდენს ცოცხალ ორგანიზმებზე. ასეთი დასკვნა გამოიტანა ლონდონის სამეფო ქირურგიული კოლეჯის ორმა ინგლისელმა მეცნიერმა — რობერტ ჯონსმა და მარტინ ისრაელმა. ისინი ატარებდნენ ცდებს ცხოველებზე ამ გაზის ზემოქმედების გამოსაკვლევად. თავიანთი გამოკვლევის შედეგები მეცნიერებმა აცნობეს მთავრობის კომისიას, რომელიც ამ პრობლემაზე მუშაობს.

როგორც ცნობილია, „სი-ეს“ გაზს, რომლის აკრძალვას მსოფლიოს საზოგადოებრიობა მოითხოვს, ფართოდ იყენებენ ინგლისის ჯარები ჩრდილოეთ ირლანდიაში მღელვარების ჩასახშობად. ასეთი გაზიანი ბომბები, რომლებზეც აღნიშნულია „დამზადებულია ინგლისში“, ბევრჯერ ჩამოუყრიათ ამერიკის თვითმფრინავებს ვიეტნამის სოფლებსა და ქალაქებში.

მსოფლიოს ბევრი ქვეყნის მეცნიერთა აზრის მიუხედავად, ინგლისის ხელისუფალნი ამტკიცებენ, რომ „სი-ეს“ გაზი „უვნებელი“ ქიმიური პრეპარატია.

ბონი

ახალი მემარჯვენე დაჯგუფება

ბონი. 25 დეკემბერი. (საკდესი). დასავლეთ გერმანიაში შეიქმნა ახალი ულტრამემარჯვენე ორგანიზაცია, რომელიც თავის თავს უწოდებს „გერმანელთა განთავისუფლებელ მოძრაობას“. როგორც პრესა იუწყება, იგი მოქმედებს ლოზუნგით: „ჯერ დავამყარებთ წესრიგს გერმანიაში, მერე ევროპაში, შემდეგ კი მთელ მსოფლიოში“.

ახალი ორგანიზაციის მესვეურია ვინმე როლანდ ტაბერტი. მან უკვე გამოუცხადა „სრული სოლიდარობა“ ნეონაციისტურ ორგანიზაციას „წინააღმდეგობის აქციას“.

ბურგოსის დილეგებში

პარიზი. 25 დეკემბერი. (საკდესი). ფრანკისტული ხელისუფალნი ყოველნაირად ცდილობენ გატეხონ 16 ბასკი ანტიფაშისტის ნებისყოფა, რომლებიც განაჩენის მოლოდინში კვლავ იტანჯებიან ბურგოსის ციხეში.

საპატიმროს ადმინისტრაციას მკაცრი რეჟიმის პირობებში ჰყავს პატრიოტები. განმარტოებულ საკნებს, აციებს მიუხედავად, არ ათბობენ და ნამდვილ ჯაყინულად გადაიქცნენ.

ჰაერიზი

დიქტატორის მანეკენი

პარიზი. 25 დეკემბერი. (საკდესი). ათენიდან მიღებულია ცნობა, რომ საბერძნეთის ხელისუფლებამ გაათავისუფლეს 102 პოლიტიკური პატიმარი, რომლებიც ლეროსის კუნძულზე ჰყავდათ. თავის ამასწინანდელ გამოსვლაში საბერძნეთის პრემიერ-მინისტრმა პაპადოპულოსმა განაცხადა, რომ მომავალი წლის დამდეგს გაათავისუფლებენ კიდევ მთელ რიგ პოლიტიკურ პატიმრებს.

სამხედრო ხუნტა იძულებულია განახორციელოს ეს ღონისძიება მთელი მსოფლიოს პროგრესული საზოგადოებრიობის მძლავრი ზეგავლენით.

პაპადოპულოსმა მაშინვე დასძინა, რომ სამხედრო ტრიბუნალები განაგრძობენ არსებობას და განიხილავენ იმ პირთა საქმეებს, რომელთა საქმიანობა „მიმართულია საზოგადოებრივი უშიშროების წინააღმდეგ“.

გუშინ, საბერძნეთის დედაქალაქში დაპატიმრეს და საიდუმლო პოლიციის ჯურღმულებში გამომწყვდიეს ჟურნალისტი დანსი. მომდინარეობს მისი დაკითხვა „ძირგამომთხრელი საქმიანობის“ თაობაზე. 18 დეკემბერს დაპატიმრეს მეორე ჟურნალისტი პაპაიოანუ.

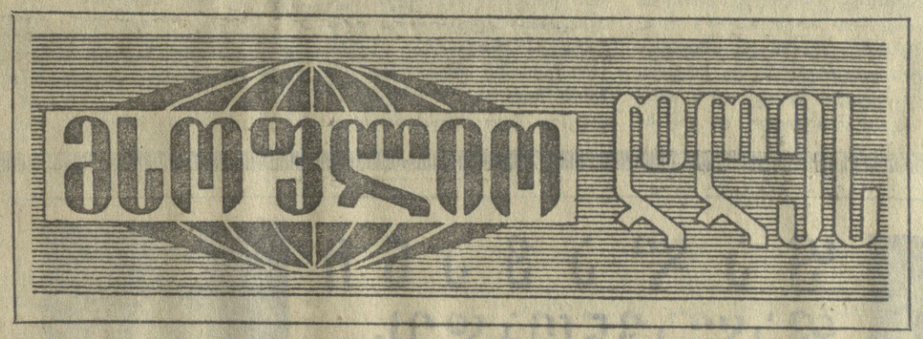

ფაქტები

● **სამხრეთ კორეაში** ამერიკის ჯარებმა გააქტიურეს შეიარაღებული პროვოკაციები კორეის სახალხოდემოკრატიული რესპუბლიკის წინააღმდეგ. 22 დეკემბერს სალამოს მათ შემოგზავნეს შეიარაღებული აგენტების ჯგუფი დემილიტარიზებული ზონის რაიონში, რომელსაც იცავენ კორეის სახალხო არმიის საგუშაგოები. დივერსანტები აღმოაჩინეს და გააუვნებლეს. დივერსანტებს უპოვეს სხვადასხვა ცეცხლსასროული და ცივი იარაღი.

● **კაიროში** მიიღეს გადაწყვეტილება, რომ ჩამოყალიბდეს არაბთა გაერთიანებული რესპუბლიკის ახალგაზრდობის საქმეთა უმაღლესი კომიტეტი პრემიერ-მინისტრის მოადგილისა და შინაგან საქმეთა მინისტრის შაარაუი გომაას მეთაურობით.

● **თურქეთის** პარლამენტის ეროვნული პალატის ყოფილი თავმჯდომარე ფერუნ ბოზბეილი, რომელიც ახლახან გამოვიდა სამართლიანობის მმართველი პარტიიდან, არჩეულია ამ დღეებში შექმნილი დემოკრატიული პარტიის დენერალურ თავმჯდომარედ. მის მოადგილეებად აირჩიეს იუსელ მანდერესი და სადეტინ ბილგიჩი.

● **1971 წლის პირველი** იანვრიდან ქვეყნის რკინიგზით ტვირთზიდვის ტარიფი საშუალოდ 5 პროცენტით გაიზრდება. ამას იუწყება საფრანგეთის ტრანსპორტის სამინისტრო. 4 იანვრიდან 5,2 პროცენტით გადიდდება აგრეთვე მგზავრთა გადაყვანის ღირებულება.

ყოველი მხრიდან

ბულგარეთის, სოციალისტური თანამეგობრობის სხვა ქვეყნების გაზეთები იუწყებიან, რომ საბჭოთა კავშირში მიმდინარეობს მოკავშირე რესპუბლიკათა უმაღლესი საბჭოების სესიები, რომ სსრ კავშირის სხვადასხვა რაიონის მშრომელებმა ვადამდე შეასრულეს სახალხო-სამეურნეო გეგმები.

საზღვარგარეთის გაზეთები კვლავ აქცევენებენ მასალებს იმის შესახებ, რომ მსოფლიოს მრავალ ქვეყანაში ძლიერდება საპროტესტო მოძრაობა იმის წინააღმდეგ, რომ ამერიკელ სასამართლოს საშუალებით გაუსწორდნენ ამერიკელ კომუნისტს ანჯელა დევისს, აგრეთვე სამარცხვინო სამსჯავროს წინააღმდეგ, რომელიც ესპანეთის ხელისუფლებამ მოუწყვეს ბასკ პატრიოტებს.

ეხება რა ამერიკის კონგრესის გადაწყვეტილებას იმ კანონპროექტის მოწონების შესახებ, რომელიც ითვალისწინებს 255 მილიონი დოლარის გაღებას პნომპენის რეჟიმისათვის „სამხედრო დახმარების“ გასაწევად, ბევრი საზღვარგარეთელი მიმომხილველი გამოთქვამს აზრს, რომ ეს აქცია ვაშინგტონის კიდევ ერთი ნაბიჯია ინდოჩინეთში აგრესიული პოლიტიკის გაძლიერების გზაზე.

ტოკიოს „ასახი“ წერს, რომ აშშ-ს და იაპონიას შორის გამწვავდა ეგრეთ წოდებული „საფეიქრო ომი“. გაზეთი იუწყება, რომ ორ ქვეყანას შორის კვლავ შეუყდა მოლაპარაკება ამერიკის შეერთებულ შტატებში იაპონიის ტექსტილის ექსპორტის საკითხებზე და აღნიშნავს: „აშშ-თან მოლაპარაკების ახლანდელმა შეწყვეტამ არ შეიძლება ცუდი გავლენა არ მოახდინოს იაპონია-ამერიკის შემდგომ ურთიერთობაზე“. (საკდესი).

ლენინური „ისკრა“

„ისკრის“ პირველი ნომრის გამოსვლის 70 წლისთავი

გთვარეზმ დადის საბჭოთა ადამიანის მიერ შექმნილი ავტომატი და სამუდამოდ ტოვებს იქ თავის ნაკვალევს... ეს ხდება 1970 წლის ბოლოს. მაგრამ რა ვიყავით ჩვენი საუკუნის გარიჟრაჟზე? 1900 წელს ქ. ბრიუსელში მოეწყო მსოფლიო გამოფენა, რომელშიც მონაწილეობა მიიღო მეფის რუსეთმა. მან გამოფენაზე წარადგინა, როგორც ყველაზე თვალსაჩინო ექსპონატი, საეკლესიო ხატები და ზარები, ცხენის საზიდრები და სამოვრები...

და დღეს, როცა აწმყოს წარსულს ვადარებთ, ვხედავთ რაღაც საეროს მთავრემავალსა და იმ „ნაპერწკალს“ შორის, რომელიც შვიდი ათეული წლის წინათ აინთო. ეს ნაპერწკალი იყო გაზეთი „ისკრა“, რითაც რუსეთში გაღვივდა რევოლუციური მოძრაობის უდიდესი აღი, რომელშიც ჩაიფერფლა სოციალური ჩაგვრის ხელისუფლება დედამიწის ერთ მეექვსედზე და დაიწყო მსოფლიოს რევოლუციური გაკვალვების ეპოქა.

ჯერ კიდევ თავისი რევოლუციური ზოლვაწეობის დასაწყისში ვ. ი. ლენინი შეუდგა დიდ მუშაობას რუსეთის პროლეტარიატის მარქსისტული პარტიის შესაქმნელად. ამ მხრივ „მუშათა კლასის განთავისუფლების ბრძოლის კავშირი“ იყო წინგადადგმული ნაბიჯი და მარქსისტული პარტიის პირველი ჩანასახი რუსეთში. მაგრამ დაწყებული საქმე ბოლომდე ვერ იქნა მიყვანილი. 1895 წლის დეკემბერში დაპატიმრეს ლენინი და გადასასლეს ციმბირში. მართალია, 1898 წლის მარტში მოწვეული იქნა რსდმპ I ყრილობა, მაგრამ მის შემდეგაც პარტია ფაქტიურად არ არსებობდა. დაქსაქსული ორგანიზაციებს არ ეაჩჩნდათ ერთიანი მოქმედების პროგრამა და წესდება.

ცხადია, იდეური დაბნეულობა, ორგანიზაციული დაქსაქსულობა, „ეკონომისტების“ გამხრწნელი მოქმედება სულ უფრო ამუხრუჭებდა რუსეთის მუშათა კლასის პოლიტიკური შეგნებულობის განვითარებას. ამიტომ მისი გამოსვლები პოლიტიკურად ყოველმხრივ გამართული მოქმედების ნაცვლად, ატარებდა სტიქიურ, შემთხვევით ხასიათს. ამასთან მაშინდელ რუსეთში მოვლენათა მსვლელობის ბარომეტრი სულ უფრო ანიშნებდა სახალხო რევოლუციის ქარშსალის მოახლოებას. ასეთი ვითარება კი, თავის მხრივ, მკვეთრად აყენებდა მუშათა კლასის ერთიანი მარქსისტული პარტიის შექმნის აუცილებლობას, რომელიც შეძლებდა ყოფილიყო მშრომელთა რევოლუციური ბრძოლის სათავეში. ლენინის გეგმა წინასწარეგრეტდა, რომ შეეძლებელი იყო ლაპარაკი პარტიის არსებობაზე კარგად ორგანიზებული და რეგულარულად გამომავალი გაზეთის გარეშე. უაზრო და ფუჭი იქნებოდა ყოველგვარი ორგანიზაცია, თუ არ იარსებებდა მარქსისტული ბეჭდვითი ორგანო. ამიტომ პროლეტარული პარტიის შექმნის ორგანიზაცია უნდა დაწყებულიყო საერთო-რუსული მარქსისტული გაზეთის შექმნით.

საერთო-რუსული მარქსისტული გაზეთის შექმნის საჭიროებას აძლიერებდა ისიც, რომ პრაქტიკულად მომუშავე სოციალ-დემოკრატების წრეში ყველანაირ როდი გრძნობდნენ მოძრაობის უმაღლეს ფორმაზე გადასვლის აუცილებლობას. თავს იჩენდა აზრთა მერყეობა, „მარქსიზმის კრიტიკა“ და „ბერნშტეინიადიანი“ გატაცება, მისწრაფება მოძრაობის შეჩერებისა მის დაბალ საფეხურზე. ამიტომ ლენინი „ისკრის“ რედაქციის განცხადებაში წერდა: „სანამ გავიერთიანდებოდეთ, ან იმისათვის, რომ გავერთიანდეთ, ჩვენ ჯერ გადავჭრით და გარკვევით უნდა გავიმიჯნოთო“. ეს გადაჭრით და გარკვევით იდეური გამიჯვნა უნდა მომხდარიყო გაზეთის საშუალებით. რედაქცია პირობას აძლევდა მკითხველებს, რომ მას არ ჰქონდა განზრახვა გადაექცია გაზეთი (ორგანო) სხვადასხვა შეხედულებათა. უბრალო საწყობად, არამედ მას ექნებოდა სასტიკად გარკვეული მიმართულება. ეს მიმართულება სხვა არა იქნებოდა რა, თუ არა მარქსიზმის სიწმინდისა და სიმტკიცის თანმიმდევრული დაცვა.

პრაქტიკული მუშაობა საერთო-რუსული გაზეთის შესაქმნელად იწყება 1900 წლის 29 იანვრიდან, როცა ვ. ი. ლენინმა თავი დაადწია ციმბირის გადასახლებას. მას გადასახლებაშივე გადაწყვეტილი ჰქონდა გაზეთის გამოცემა სახზღვარგარეთ. მაგრამ საჭირო იყო ძირითადი მოსამზადებელი მუშაობის ჩატარება რუსეთში. ამ მიზნით ლენინმა მოიარა მოსკოვი, პეტერბურგი, რიგა, სამარა, სიზრანი, ნიჟნი-ნოვგოროდი, უფა, სმოლენსკი. იგი კავშირს ამყარებს ადგილობრივ სოციალ-დემოკრატიულ ორგანიზაციებთან, რომელთა ხელმძღვანელთაგან ბევრს პირადად ხვდება, მათ შორის ვ. ზასლიჩს, ი. ბაბუშკინს, ი. ლალიანცს, ა. ციურუპას და სხვ.

გაზეთის შექმნის გზაზე ერთ-ერთი ყველაზე მნიშვნელოვანი ნაბიჯი იყო ფსკოვში გამართული თათბირი. იგი შეიკრიბა 1900 წლის გაზაფხულზე. მას ესწრებოდა 6 კაცი. მათ შორის ოთხი სოციალ-დემოკრატი (ლენინი, მარტოვი, პოტრესოვი, რადჩენკო) და ორი „ლეგალური მარქსისტი“ (სტრუვე და ტუგან-ბარანოვსკი). ეს თათბირი მნიშვნელოვანია იმითაც, რომ აქ პირველად იქნა მიღებული ოფიციალური დოკუმენტი, რომელიც სახავდა პროგრამას პარტიის მომავალ პერიოდულ გამოცემათა შესახებ. თათბირმა „ლეგალური მარქსისტების“ წინააღმდეგობის მიუხედავად მიიღონა „ისკრისა“ და „ზარიის“ რედაქციის განცხადების პროექტი“.

ეს ლენინური დოკუმენტი რუსი სოციალ-დემოკრატების ყურადღებას მიაპყრობდა პირველი რიგში იდეურ-პოლიტიკური ამოცანების გადაწყვეტაზე. იგი მოითხოვდა სოციალ-დემოკრატიული ორგანიზაციებმა გაერთიანებას არა დეკრეტებით, ან რომელიმე წარმომადგენელთა კრების გადაწყვეტილებით, არამედ გაერთიანების გამომუშავების საფუძველზე. ამისათვის საჭირო იყო: პირველი, საერთო პარტიული ლიტერატურა მთელი რუსეთის რევოლუციური მოძრაობისათვის, მეორე, ისეთი ორგანიზაცია, რომელიც სპეციალურად იმუშავებდა მოძრაობის ყველა ცენტრს შორის კავშირურთიერთობის დასამყარებლად. მხოლოდ ასეთ პირობებში ექნებოდა პარტიის არსებობის მტკიცე საფუძველი. „და ჩვენი გაზეთიც ეს არის, — წერდა ლენინი, — რომ ჩვენი ძალლენი მოვანდოდოთ ამ ამოცანის პირველ ნახტომარს, ე. ი. საერთო ლიმერატურის გამომუშავებას“.

ფსკოვის თათბირის შემდეგ მზადება „ისკრის“ გამოცემის ორგანიზაციისათვის უფრო ინტენსიური გახდა. ლენინს უშუალო ხელმძღვანელობით იქმნება გაზეთის კორესპონდენტთა ზავრა საზღვარგარეთ. თავიდანვე გადაწყვეტილი იყო „ისკრის“ გამოცემა „შრომის განთავისუფლების“ პლეხანოვის ჯგუფთან ერთად. მაგრამ საქმეს აბრკოლებდა პლეხანოვის არასწორი პოზიცია. პლეხანოვი საერთოდ არავითარ მნიშვნელობას არ ანიჭებდა საერთორუსული მარქსისტული გაზეთის შექმნას და ყოველმხრივ ბეგრეს უქცევდა, აბიანურებდა ამ საკითხის წარმატებით გადაწყვეტას.

ეს წინააღმდეგობა ცოცხლად, საინტერესოდ, რეპორტაჟის სახით გადმოსცა ლენინმა სტატიაში „როგორ კიანაამ ჩაქრა ისკრა“. მაგრამ „ისკრის“ გამოცემის თათბირი მაინც შედგა. მას „შრომის განთავისუფლების“ ჯგუფიდან ესწრებოდნენ პლეხანოვი, ზასულიჩი, აქსელროდი, ხოლო რუსი სოციალ-დემოკრატების ჯგუფიდან — ლენინი და პოტრესოვი (მაშინ მარტოვი ვერ ჩამოვიდა რუსეთიდან).

ხუთი კაცის მონაწილეობით ეს თათბირი ხუთ დღეს გაგრძელდა. ბოლოს მაინც მიღწეულ იქნა შეთანხმება. ორივე ჯ

საქართველოს ამბავ-ბაზარი

საახალწლო სუფრას

ინტერვიუ საქართველოს სსრ ვაჭრობის მინისტრ ვ. თოხაძესთან

მიმდინარე წლის თერთმეტი თვის მანძილზე რესპუბლიკის სახელმწიფო ვაჭრობის სისტემის სამრეწველო და სასურსათო მაღაზიებმა, სასადილოებმა, კაფეებმა და რესტორნებმა გეგმის გადამეტებით გაყიდეს 26 მილიონი მანეთის სხვადასხვა საქონელი. 12 დეკემბრისათვის ვაჭრობის საწარმოთა კოლექტივებმა შეასრულეს საქონელბრუნვის ხუთწლიანი გეგმა. წლის დამლევამდე სახელმწიფოს მიეყიდება კიდევ 30 მილიონი მანეთის სხვადასხვა საქონელი.

საქართველოს სსრ ვაჭრობის მინისტრმა ვ. თოხაძემ საქდესის კორესპონდენტთან საუბარში ილაპარაკა ახალი წლისწინა დღეებში ვაჭრობის ორგანიზაციის შესახებ.

სახე იცვალეს მაღაზიებმა: გაჩნდა ლამაზი ბრეში, გალამაზდა დარბაზები, ვიტრინები. მოსახლეობისათვის მისაყიდად შემოტანილია ბევრი ხორცი, ფრინველი, სხვადასხვა ძეხვეული, თევზი, კონსერვი, ფქვილი და სხვა პროდუქტი. იყიდება ღვინო, შამპანური, კონიაკი. მყიდველებს გააცხარებენ კონდიტერები. მათ მოამზადეს ბევრი საჩუქარი და გემოვნებით გაფორმებული კამფეტების კოლოფები. გაფართოვდა ხილის, ბოსტნეულის გაყიდვა, აჭარის, აფხაზეთის მეციტრუსეებმა გამოგვიგზავნეს მანდარინი, ფორთხალი, ლიმონი. ტორტების, ნამცხვრების, კულინარული ნაწარმის ფართო ასორტიმენტს სთავაზობენ მყიდველებს საზოგადოებრივი კვების ტრესტების მიერ მოწყობილი გამოფენა-ვაჭრობები.

დიდი ყურადღება დაეთმო მყიდველთა მომსახურების კულტურის ამაღლებას. საწყობების, მაცივრების, საწარმოებისა და ტრანსპორტის მუშაობა დაგეგმილია ისეთნაირად, რომ უზრუნველყოფილი იყოს სასურსათო და სამრეწველო საქონლით სავაჭრო ქსელის შეუფერხებელი მომარაგება. ყველა დიდ მაღაზიაში, შექმნილია შეკვეთების მაგიდები. ათობით „მოსკვიჩი“ და მოტოროლერი მყიდველთა სურვილით შინ მიიტანს საახალწლო საჩუქრებს, საბაყლო საქონელს, ღვინოს, ლიმონათს, მინერალურ წყალს.

რესტორნებში „საქართველოში“, „არაგვში“, „თბილისში“, „აფხაზეთში“, „ისნიდში“ „რუსთაველში“, აგრეთვე რესპუბლიკის საზოგადოებრივი კვების სხვა საფირმოებში მოეწყობა ახალი წლის შესვლდრები. გარდა ამისა, რესტორნები მსურველებს მისცემენ ყველაფერს, რაც საჭიროა სუფრის გასაწყობად, მიიღებენ შეკვეთებს საახალწლო სუფრისათვის საკვარელი კერძების დამზადებაზე.

სადღესასწაულო დღეებში თბილისის, რუსთავის, სოხუმის, ბათუმის, ცხინვალის, ქუთაისისა და სხვა ქალაქების სამრეწველო საქონლის მაღაზიებმა მიიღეს დიდძალი შეკერილი და ტრიკოტაჟის ნაწარმი. „თბილტანსაცმელეკვაჭრობისა“ და „თბილსაფეიქროვაჭრობის“ ბევრმა მაღაზიამ მოაწყო საახალწლო საჩუქრების გაყიდვის სპეციალური კუთხეები.

დღითიდღე სულ მეტი გამოცოცხლებაა სადღესასწაულო ბაზრობებზე. ყოველდღე საქართველოს სხვადასხვა რაიონიდან საკოლმეურნეო ბაზრებში მოაქვთ დიდძალი ხორცი, ფრინველი, თაფლი, ხილი, ბოსტნეული და სხვა პროდუქტები. გამოყოფილია ტრანსპორტი სასოფლო-სამეურნეო არტელებისა და კოლმეურნეების პროდუქტების ჩამოსატანად.

საუბრის დასასრულს ვ. თოხაძემ განაცხადა, რომ ახალი წლის დღესასწაულის წინა დღეებში — 29, 30 და 31 დეკემბერს სავაჭრო დაწესებულებათა მუშაობის საათები გახანგრძლივდება: სამრეწველო საქონლის მაღაზიები იმუშავებენ 21 საათამდე, ხოლო სასურსათო საქონლისა — 23 საათამდე.

პოლონეთის ტელევიზიით

პოლონეთის მშრომელები ყოველ წელიწადს აღნიშნავენ მეშახტის დღეს. ამ თარიღს ეძღვნება რადიო და ტელეგადაცემები, კონცერტები, სპექტაკლები. წელსაც ტრადიციულ მეშახტის დღის აღსანიშნავად პოლონეთის ტელევიზიამ მოაწყო დიდი კონცერტი, რომელშიც მონაწილეობდნენ მსახიობები სხვადასხვა სახელმწიფოებიდან.

რესტორნებში „საქართველოში“, „არაგვში“, „თბილისში“, „აფხაზეთში“, „ისნიდში“ „რუსთაველში“, აგრეთვე რესპუბლიკის საზოგადოებრივი კვების სხვა საფირმოებში მოეწყობა ახალი წლის შესვლდრები. გარდა ამისა, რესტორნები მსურველებს მისცემენ ყველაფერს, რაც საჭიროა სუფრის გასაწყობად, მიიღებენ შეკვეთებს საახალწლო სუფრისათვის საკვარელი კერძების დამზადებაზე.

სადღესასწაულო დღეებში თბილისის, რუსთავის, სოხუმის, ბათუმის, ცხინვალის, ქუთაისისა და სხვა ქალაქების სამრეწველო საქონლის მაღაზიებმა მიიღეს დიდძალი შეკერილი და ტრიკოტაჟის ნაწარმი. „თბილტანსაცმელეკვაჭრობისა“ და „თბილსაფეიქროვაჭრობის“ ბევრმა მაღაზიამ მოაწყო საახალწლო საჩუქრების გაყიდვის სპეციალური კუთხეები.

მათემატიკა — მედიცინის სამსახურში

მეცნიერება ის ვერც ერთი დარგი ვერ განვითარდება უმათემატიკოდ. გამონაკლისი არც მედიცინაა. აქ სულ უფრო ფართოდ იყენებენ კვლევის მათემატიკურ მეთოდებს, მათ შორის ელექტრონულ-გამოსათვლელ ტექნიკას. „გონიერმა მანქანებმა“ უკვე მოიპოვეს მოქალაქეობრივი უფლება სამკურნალო და სამეცნიერო დაწესებულებებში, როგორც სამედიცინო ინფორმაციის შეკრებისა და დამუშავებისათვის, ისე დიაგნოზის დასმისათვის, მკურნალობის ყველაზე ეფექტიანი მეთოდების რაც შეიძლება სწრაფად შერჩევისათვის და სხვ. ორსებითი ცვლილებანი ამ მიმართულებით დასახულია თბილისის უმაღლეს სასწავლებლებშიც.

წელს თბილისის სამედიცინო ინსტიტუტში შესასვლელ გამოცდებზე ფიზიკის გამოცდის ნაცვლად ობიტურიენტები გამოცდებს ჩააბარებენ მათემატიკაში (წერითი). ეს საგანი შეტანილია მაპროფილებელ დისციპლინათა რიცხვში ქიმიასთან და ბიოლოგიასთან ერთად.

საქდესის კორესპონდენტმა ი. გოლდმანმა ინსტიტუტის რექტორს, რესპუბლიკის მეცნიერებათა აკადემიის წევრ-კორესპონდენტს პ. გელბახიანს სთხოვა, აზრი გაეზიარებინა ამ სიახლეთა შესახებ.

— დღეს ყველასათვის ცხადია, — თქვა პროფესორმა პ. გელბახიანმა, — რომ სამედიცინო ინსტიტუტის კურსდამთავრებულმა უნდა იცოდეს მათემატიკა, სწორედ ამიტომ უკვე მესამე წელია, რაც ჩვენი უმაღლესი სასწავლებლის ხუთივე ფაკულტეტზე შემოღებულია ფაკულტატური კურსები — უმაღლესი მათემატიკის, ალბათობის თეორიის, მათემატიკური სტატისტიკის, სამედიცინო ელექტრონიკისა და სამედიცინო კიბერნეტიკის საფუძვლების ელემენტები.

ბუნებრივია, რომ ჩვენ დაინტერესებული ვართ, რათა სამედიცინო ინსტიტუტში შემომსვლელებმა იცოდნენ მათემატიკა, თუნდაც საშუალო სკოლის კურსის ფარგლებში. მაგრამ, სამწუხაროდ, პრაქტიკამ გვიჩვენა, რომ სამედიცინო პროფილის უმაღლეს სასწავლებლებში შემსვლელთა დიდი უმრავლესობა ძალიან სუსტად იყო მომზადებული მათემატიკაში. ეს ნაკლებად როდია დაკავშირებული იმასთანაც, რომ ჩვენთან მისაღები გამოცდა არ ეწყობოდა ამ საგანში. დარწმუნებული ვართ, რომ მათემატიკაში მისაღები გამოცდის შემოღება ხელს შეუწყობს მომავალ მედიკთა მათემატიკური ცოდნის დონის ამაღლებას.

ვსარგებლობ შემთხვევით და მსურს გესაუბროთ აგრეთვე ზოგიერთ სიახლეზე მაღალკვალიფიციური სამედიცინო კადრების მომზადების დარგში.

ამ სასწავლო წლის 1 სექტემბრიდან სამკურნალო და პედიატრიის ფაკულტეტების მე-6 კურსზე იკითხება ლექციების მინიმალური რაოდენობა. მთელ ძირითად დროს სტუდენტები პრაქტიკას გადიან ინსტიტუტის კლინიკებში არჩეული ვიწრო სპეციალობის მიხედვით. მომავალ ექიმთა მომზადების ასეთ სისტემას სუბორდინატურა ეწოდება. სტუდენტთა განაწილება სპეციალობათა მიხედვით წარმოებს მედიცინის ამა-თუ იმ დარგისათვის საჭირო კადრებზე რესპუბლიკის მოთხოვნილებათა გათვალისწინებით.

მომავალი წლიდან შემოღებული იქნება ინტერნატურა — ერთწლიანი სპეციალიზაცია. ფაქტიურად ეს არის სწავლების მეშვიდე წელი. თუმცა ჩვეულებრივ, მე-6 კურსის დამთავრების შემდეგ სახელმწიფო გამოცდების ჩაბარებიდან კურსდამთავრებულები განაწილდებიან სამეშაოდ. სამეშაო ადგილიდან კი ისინი გაიგზავნებიან ინტერნატურაში. ამასთან სამკურნალო ფაკულტეტის კურსდამთავრებულნი დასპეციალდებიან სამი დისციპლინიდან ერთში — თერაპია, ქირურგია ან გინეკოლოგია, ახალგაზრდა პედიატრები კი ბავშვთა ქირურგიისა ან ბავშვთა ინფექციური დაავადებების დარგში.

ინტერნატურის გავლას დიდი მნიშვნელობა ენიჭება. ახალგაზრდა ექიმებს ადგილზე უხელმძღვანელებენ საუკეთესო სპეციალისტები თბილისის სამედიცინო ინსტიტუტის საერთო ხელმძღვანელობით.

მომავალ წლიდან შემოღებული იქნება ინტერნატურა — ერთწლიანი სპეციალიზაცია. ფაქტიურად ეს არის სწავლების მეშვიდე წელი. თუმცა ჩვეულებრივ, მე-6 კურსის დამთავრების შემდეგ სახელმწიფო გამოცდების ჩაბარებიდან კურსდამთავრებულები განაწილდებიან სამეშაოდ. სამეშაო ადგილიდან კი ისინი გაიგზავნებიან ინტერნატურაში. ამასთან სამკურნალო ფაკულტეტის კურსდამთავრებულნი დასპეციალდებიან სამი დისციპლინიდან ერთში — თერაპია, ქირურგია ან გინეკოლოგია, ახალგაზრდა პედიატრები კი ბავშვთა ქირურგიისა ან ბავშვთა ინფექციური დაავადებების დარგში.

ინტერნატურის გავლას დიდი მნიშვნელობა ენიჭება. ახალგაზრდა ექიმებს ადგილზე უხელმძღვანელებენ საუკეთესო სპეციალისტები თბილისის სამედიცინო ინსტიტუტის საერთო ხელმძღვანელობით.

ვ. კერესელიძე

ეროვნებით ებრაელი, სსრკ დამსახურებული ინჟინერი, პერსონალური პენსიონერი ბრიგადირ ინჟინერ-მაიორ ვ. კერესელიძე — გ. კერესელიძე-ბაბალოვის ოჯახიდან, ბაბალოვის რაიონის სოფელ სადმელში 1905 წელს. 1930 წელს წარჩინებით დასრულა ლენინგრადის სამთო ინსტიტუტი და მუშაობა დაიწყო ლენინგრადის ერთ-ერთ ინსტიტუტში ინჟინერ-მკვლევარის თანამდებობაზე. ორი წლის შემდეგ იგი უკვე ამერკავკასიის მინერალურ მადნეულთა ტრესტში მუშაობს უფროს ინჟინერ-გამამდიდრებლად.

1933 წლიდან გ. კერესელიძე ჭიათურაშია. ერთ ხანს მარგანეცის ტრესტის ტექნიკური კონტროლისა და გამდიდრების განყოფილებას ხელმძღვანელობს, ხოლო 1934 წლიდან 1945 წლამდე მთავარმადნეულის მადნის ხარისხების ჭიათურის ინსპექციის მმართველია.

1945-1949 წლებში გ. კერესელიძე მივლინებულ იქნა ამერიკის შეერთებულ შტატებში მადნის ჩაბარების უფროს ინჟინრად. სხვადასხვა დროს იგი მივლინებული იყო საფრანგეთში, ნორვეგიაში, შვეიცარიაში, უნგრეთსა და პოლონეთში.

1949 წლიდან 1960 წლამდე გ. კერესელიძე მუშაობდა ჭიათურის „მარგანტრესტის“ ტექნიკური კონტროლის განყოფილების უფროსად, ხოლო 1960 წლიდან 1967 წლამდე მადნეულ-ბუდობთა მთავარსამმართველოს ჭიათურის მადნის ხარისხების ინსპექციის უფროსი იყო.

მარგანეცის ქალაქის ტექნიკური ინტელიგენციის გულში მარად დარჩება შესანიშნავი სპეციალისტისა და ამხანაგის გ. კერესელიძის ნათელი ხსოვნა.

ამხანაგების ჯგუფი.

სიცოცხლის ქრონიკა

გ. მარუაშვილის დაბადების 60 წლისთავის გამო

საბჭოთა მეცნიერს, საქართველოს სსრ ჯანმრთელობის დაცვის სამინისტროს ს. ვირსალაძის სახელობის სამედიცინო პარაზიტოლოგიისა და ტროპიკული მედიცინის სამეცნიერო-საკვლევი ინსტიტუტის დირექტორს, სსრ კავშირის მედიცინის მეცნიერებათა აკადემიის წევრ-კორესპონდენტს, მეცნიერების დამსახურებულ მოღვაწეს, პროფესორ გიორგი მინას-ძე მარუაშვილს დაბადების 60 და სამეცნიერო, პედაგოგიური და საზოგადო მოღვაწეობის 40 წელი შეუსრულდა.

იგი დაიბადა 1910 წლის 23 დეკემბერს დაბა ქარელში, ექიმის ოჯახში. მისი მამა საქართველოში მალარიის წინააღმდეგ ბრძოლის ერთ-ერთი ორგანიზატორი იყო, მუშაობდა აღნიშნული ინსტიტუტის დამაარსებლისა და პირველი დირექტორის პროფესორ ს. გირსალაძის მოადგილედ და ჯანსახკომის სანიტარულ-ეპიდემიოლოგიური განყოფილების სამალარიო სექციის გამგედ. გიორგიც მამის კვალს გაჰყვა. იგი 1928 წელს შედის თბილისის სახელმწიფო უნივერსიტეტის სამედიცინო ფაკულტეტზე, რომელიც 1930 წელს სახელმწიფო სამედიცინო ინსტიტუტად გადაკეთდა. იუბილარი ამ ინსტიტუტის სამკურნალო ფაკულტეტს ამთავრებს 1933 წელს.

შემდეგ იგი ტროპიკულ სნეულებათა ინსტიტუტის მეცნიერი თანამშრომელია, განყოფილების ხელმძღვანელი, 1944 წლიდან — დირექტორი. დიდი სამამულო ომის დაწყებისას გ. მარუაშვილი მუშაობდა ტროპიკულ სნეულებათა ევაკოჰოსპიტლის უფროსს მოადგილისა და წამყვანი თერაპევტის თანამდებობაზე 1944 წლამდე.

1940 წელს გიორგიმ დაიცვა დისერტაცია მედიცინის მეცნიერებათა კანდიდატის სამეცნიერო ხარისხის მოსაპოვებლად, 1943 წელს ენიჭება დოცენტის სამეცნიერო წოდება, 1955 წელს იგი მედიცინის მეცნიერებათა დოქტორი და პროფესორი ხდება. 1960 წელს მას ირჩევენ სსრ კავშირის მედიცინის მეცნიერებათა აკადემიის წევრ-კორესპონდენტად.

გ. მარუაშვილმა გამოაქვეყნა 184 სამეცნიერო ნაშრომი თბილისში, მოსკოვში, ლენინგრადში, ბაკოში, უცხოეთის (პორტუგალია, ბრაზილია, პოლონეთი, ჩეხოსლოვაკია, იუგოსლავია, პაკისტანი, ირანი, ინგლისი) პრესაში. ნაშრომთა შორის 6 მონოგრაფიაა. ყოფილა სამეცნიერო ყრილობების, კონფერენციებისა და სიმპოზიუმების აქტიური მონაწილე, ხშირად არჩეული ყოფილა მათს სხდომათა თავმჯდომარედ როგორც უცხოეთში, ისე საბჭოთა კავშირში. 1958 წლიდან გ. მარუაშვილი ჯანდაცვის მსოფლიო ორგანიზაციის ექსპერტი-მალარიოლოგია. 1962 წელს იგი არჩეულ იქნა პარაზიტოლოგთა მსოფლიო ფედერაციის წევრად.

იგი კარგი პედაგოგია, განსაკუთრებული მონდომებით მუშაობს ახალგაზრდობასთან; მისი ხელმძღვანელობით დაცულია 12 სადოქტორო და 44 საკანდიდატო დისერტაცია. გ. მარუაშვილი ეწევა სარედაქციო მუშაობასაც. მისი რედაქციით გამოცემულია ინსტიტუტის შრომების კრებულები, ბიულეტენები, სამეცნიერო სესიის მასალები, მონოგრაფიები და სხვ.

საქართველოში მალარიის წინააღმდეგ ბრძოლა საკმაოდ რთული იყო. ეს სირთულე დაგვაძლევინა ეპიდემიოლოგიის ყოველმხრივმა შესწავლამ, მისი სამხარეო თავისებურებების გამოვლინებამ რესპუბლიკის სხვადასხვა ზონაში. პროფესორ გ. მარუაშვილის მიერ ინსტიტუტის კოლექტივთან ერთად ამ ხაზით წარმოებული კვლევის შედეგად მუშავდებოდა კონკრეტული ღონისძიებები, რაც სამედიცინო პრაქტიკაში ინერგებოდა და ხორციელდებოდა რესპუბლიკური და რაიონების სამალარიო სადგურების (1954 წლიდან სანეპიდსადგურების) მიერ. მალარიის ლიკვიდაცია მიღწეულ იქნა, მაგრამ დიდი ინტენსივობით მიმდინარეობს მისი პროფილაქტიკა. მეცნიერებმა წარმატებას მიაღწიეს მძიმე ტროპიკული სნეულების — ვისცერული ლეიშმანიოზის პრობლემის გადაჭრაში. პროფესორმა გ. მარუაშვილმა სწორედ ამ საკითხს მიუძღვნა ვრცელი მონოგრაფია, რომელიც მოგვცა დაავადების კერების კლინიკურ-ეპიდემიოლოგიური კლასიფიკაცია, შეიმუშავა ეფექტური მკურნალობისა და პროფილაქტიკის მეთოდები. დიდია იუბილარის წვლილი ჰელმინთოზებისა და ანკილოსტომიდოზის წინააღმდეგ ბრძოლის დარგში. გ. მარუაშვილს მიეკუთვნება მთელი რიგი ტროპიკული დაავადებების აღწერა საქართველოში. გ. მარუაშვილის შრომებში გარკვეული ადგილი უჭირავს ზოგად პარაზიტოლოგიურ პრობლემებსა და ორგანიზაციულ საკითხებს.

სამეცნიერო პროდუქციამ იუბილარს ფართოდ გაუთქვა სახელი. გ. მარუაშვილის შესახებ საუურადღებო მონაცემებია გამოქვეყნებული უცხოეთის გამოცემებშიც.

გ. მარუაშვილი არის სსრ კავშირის ჯანმრთელობის დაცვის სამინისტროს ორი საპრობლემო კომისიის წევრი, დიდი სამედიცინო ენციკლოპედიის ბიოლოგიური განყოფილების თანარედაქტორი, ჟურნალ „სამედიცინო პარაზიტოლოგიისა და პარაზიტულ დაავადებათა“ სარედაქციო საბჭოს წევრი, ჟურნალ „საბჭოთა მედიცინის“ მთავარი რედაქტორის მოადგილე, თბილისის სამედიცინო პარაზიტოლოგთა სამეცნიერო საზოგადოების თავმჯდომარე, სსრ კავშირის. მეცნიერებათა აკადემიის ჰელმინთოლოგთა და პროტოზოოლოგთა სამეცნიერო საზოგადოების გამგეობათა წევრი და ჯანმრთელობის დაცვის სამინისტროს ჰელმინთოლოგიური კომიტეტის თავმჯდომარე. იგი იყო საქართველოს სსრ მე-5 მოწვევის უმაღლესი საბჭოს დეპუტატი.

პარტიამ და მთავრობამ ჯეროვნად დააფასეს გ. მარუაშვილის ღვაწლი — იგი დაჯილდოებულია შრომის წითელი დროშის ორდენით, მედლებით, საქართველოს სსრ უმაღლესი საბჭოს სპატიო სიგელით, მას მინიჭებული აქვს მეცნიერების დამსახურებული მოღვაწის სატიტო წოდება.

გ. მარუაშვილი ენერგიულად, ხალისითა და ენთუზიაზმით იღვწის. ვუსურვოთ მას ჯანმრთელობა და ხანგრძლივი შემოქმედებითი სიცოცხლე.

პროფესორი

გ. გორდაძე,
მეცნიერების დამსახურებული მოღვაწე.

გაზეთ „კომუნისტის“ რედაქციას

ნება მიბოძეთ თქვენი გაზეთის საშუალებით მადლობა გადავუხადო ყველა ორგანიზაციასა და პირს, რომლებმაც ჩემი დაბადების 70 წლისა და სამეცნიერო, პედაგოგიური და საზოგადოებრივი მოღვაწეობის 45 წლისთავთან დაკავშირებით კეთილი სურვილები გამოთქვეს.

ლ. ჟანჩაველი,
საქართველოს სსრ მეცნიერებათა აკადემიის აკადემიკოსი.

ᲡᲐᲥᲓᲔᲡᲘᲡ ᲪᲜᲝᲑᲐ

მიფრინავს „მოლნია-1“

1970 წლის 25 დეკემბერს საბჭოთა კავშირში გაუშვეს კავშირგაბმულობის შორიგი თანამგზავრი „მოლნია-1“. კავშირგაბმულობის თანამგზავრი „მოლნია-1“ განკუთვნილია შორი სატელეფონო-სატელეგრაფო რადიოკავშირის სისტემის ექსპლოატაციის უზრუნველსაყოფად, აგრეთვე უკიდურესი ჩრდილოეთის, ციმბირის, შორეული აღმოსავლეთისა და შუა აზიის რაიონებში მდებარე „ორბიტის“ ქსელის პუნქტებში სსრ კავშირის ცენტრალური ტელევიზიის პროგრამების გადასაცემად.

თანამგზავრი გაყვანილია მაღალელიფსურ ორბიტაზე, რომლის აპოგეა ჩრდილოეთ ნახევარსფეროში 39.600 კილომეტრია და პერიგეა სამხრეთ ნახევარსფეროში 480 კილომეტრი.

თანამგზავრის მიმოქცევის პერიოდია 11 საათი და 52 წუთი, ორბიტის დახრილობა — 65 გრადუსი.

თანამგზავრზე ტელევიზიის პროგრამების გადაცემისა და შორი მრავალარხიანი რადიოკავშირის აპარატურის გარდა დადგმულია საკომანდო-საზომი კომპლექსის აპარატურა, აგრეთვე თანამგზავრის ორიენტაციის, ორბიტის კორექციისა და ენერგოკვების სისტემები.

ᲡᲐᲥᲐᲠᲗᲕᲔᲚᲝᲡ ᲡᲐᲮᲚᲘᲡ ᲘᲜᲡᲢᲘᲢᲣᲢᲘ

ᲛᲔᲓᲘᲪᲘᲜᲘᲡ ᲡᲐᲛᲡᲐᲮᲣᲠᲘ

ᲒᲐᲛᲝᲤᲔᲜᲘᲡ ᲡᲐᲮᲔᲚᲘᲗ

ᲡᲘᲪᲝᲪᲮᲚᲘᲡ ᲥᲠᲝᲜᲘᲙᲐ

ᲤᲔᲚᲘᲥᲡᲘᲡ ᲤᲔᲚᲘᲥᲡᲘᲡᲗᲕᲘᲡ...

ს. კანდელაკის ხსოვნისადმი მიძღვნილი საქართველოს აბსოლუტური პირველობა ქართულ ჭიდაობაში

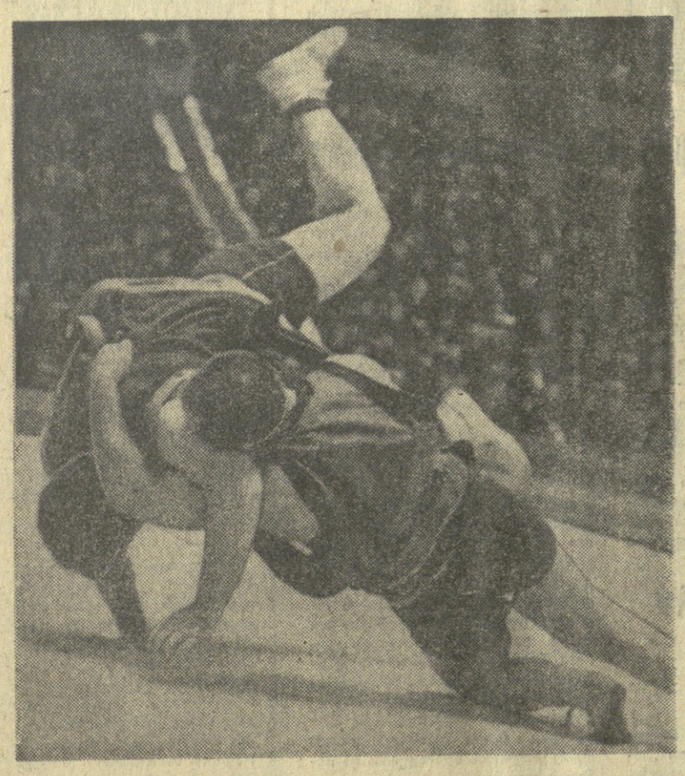

თბილისის სპორტის სასახლეში ორ დღეს გრძელდებოდა გამოჩენილი ქართველი ფალავნის სანდრო კანდელაკის ხსოვნისადმი მიძღვნილი რესპუბლიკური აბსოლუტური პირველობა ქართულ ჭიდაობაში. ასპარეზობას მრავალი მაუურებელი დაესწრო. სპორტის მოყვარულები, გარდა ხალჩიაზე მიმდინარე პაექრობისა, ეცნობოდნენ ძველ ფალავნებს, რადიოთი ისმენდნენ ქართული ჭიდაობის წარსულსა და აწმყოს, მსაჯთა შორის ვხედავდით სახელგანთქმულ არსენ მეკოკაშვილს.

ს. კანდელაკის ხსოვნის აღსანიშნავი აბსოლუტური პირველობა ქართულ ჭიდაობაში ტრადიციული გახდება. იგი მოეწყობა ყოველი წლის მიწურულს — დეკემბერში. 27 უძლიერესი ათლეტი იბრძოდა ხალიჩაზე. ესენი იყვნენ თბილისის, კასპის, გორის, ქუთაისის, ლაგოდეხის თელავის, ცხინვალის, სამტრედიის, დუშეთის წარმომადგენლები.

დასაწყისში ასპარეზობა ორ ჯგუფად წარიმართა, შემდეგ კი აქ გამარჯვებულებმა გაითამაშეს საპრიზო ადგილები. პირველ ჯგუფში წარმატება ხვდა თბილისელ ო. შაშიაშვილს, მეორე იყო თელაველი თ. წითელაური. მეორე ჯგუფში თანმიმდევრულად პირველ და მეორე ადგილზე გამოვიდნენ შ. გულიაშვილი (თბილისი) და ა. მალაციძე (კასპი). ასპარეზობის დასკვნითი ეტაპი ოლიმპიური სისტემით წარიმართა. ა. მალაციძემ წმინდად მოუგო ო. შაშიაშვილს, ხოლო შ. გულიაშვილმა ქულებით დაამარცხა თ. წითელაური. გადამწყვეტი ორთაბრძოლა შ. გულიაშვილსა და ა. მალაციძეს შორის ფრედ დამთავრდა, მაგრამ ადრე ჯგუფურ ტურნირში წარმატებისათვის გამარჯვება და ხაჭართველოს აბსოლუტური ჩემპიონობა მიენიჭა თბილისელ შ. გულიაშვილს. გამარჯვებულს ხაზეიმოდ გადაეცა თასი.

• • •

სურათებზე: მარცხნივ — ჭიდაობის ერთ-ერთი მომენტი, მარჯვნივ — საქართველოს აბსოლუტური ჩემპიონი ქართულ ჭიდაობაში შ. გულიაშვილი.

ფოტო ა. კოტორაშვილისა.

ᲐᲡᲞᲐᲠᲔᲖᲝᲑᲐᲗᲐ ᲞᲐᲜᲝᲠᲐᲛᲐ

● **ᲩᲝᲒᲑᲣᲠᲗᲘᲡ.** ოლლა მოროზოვა და ალექსანდრე მეტრეველი წარმატებით გამოდიან სამხრეთ ავსტრალიის ღია ჩემპიონატზე. ქალთა ერთეულების ფინალში ო. მოროზოვამ დაამარცხა ამერიკის შეერთებული შტატების წარმომადგენელი კ. კემერი 6:4, 4:6, 9:7 და პირველი ადგილი დაიკავა. სსრ კავშირის არაერთგზის ჩემპიონმა ა. მეტრეველმა მოუგო ავსტრალიის ერთ-ერთ უძლიერეს ჩოგბურთელს ბ. ფილიპს-მურს 6:4, 6:4, 3:6, 6:2 და ფინალში გავიდა.

● **ᲞᲐᲠᲘᲖᲘ.** რიგაში ვაკთა საკავშირო ჩემპიონატის დამთავრებამდე ერთი ტური დარჩა. სწორედ ამ ტურის შედეგებმა უნდა განსაზღვროს საბოლოოდ საპრიზო ადგილების ბედი. უკანასკნელისწინა მეოცე ტურში ანტაშინმა დაამარცხა დემენტიევი, პლატონოვმა — მოისეევი, კორჩნოიმ—პოდგაიცი, შტეინმა — მიკენასი. ლიბერზონ-ბაგიროვის, გიპსლის-სავონის, დორომკევიჩ-ხოლმოვისა და კარპოვ-ტუკმაკოვის პარტიები ყაიმით დამთავრდა. დანარჩენი პარტიები გადაიდო. გუშინ გადადებული პარტიების დამთავრებისას ვ. კორჩნოიმ მოუგო ბალაშოვს, 15,5 ქულა შეაგროვა და ერთი ტურით ადრე მეოთხეჯერ გახდა ჩვენი ქვეყნის ჩემპიონი.

● **ᲙᲐᲚᲐᲗᲑᲣᲠᲗᲘ.** გაიმართა საკავშირო ჩემპიონატის მორიგი მატჩები ვაკთა გუნდებისათვის. 24 დეკემბერს რიგაში თამაშობდნენ სსრ კავშირის ჩემპიონი არმიის ცენტრალური სასპორტო კლუბისა და რიგის სკა-ს გუნდები. წარმატება ცსკა-ს ხვდა ანგარიშით 76:69. გუშინ თბილისის სპორტის სასახლეში პაექრობა ჰქონდათ ტარტუს „კალევსა“ და თბილისის „დინამოს“. გაიმარჯვეს სტუმრებმა 92:81 (44:43).

● **ᲙᲚᲝᲜᲣᲚᲘ.** დნეპროპეტროვსკში ფინიში აქვს სსრ კავშირის თასის გათამაშებას. 24 დეკემბერს ფიცარნაგზე გამოვიდნენ ქვესაშუალო და საშუალო წონის შტანგისტები, გუშინ კი პაექრობა ჰქონდათ ქვემძიმე და პირველი მძიმე წონის ძალოსნებს. ქვესაშუალო წონაში, როგორც მოსალოდნელი იყო, გაიმარჯვა მსოფლიოს ხუთგზის ჩემპიონმა ვ. კურენცოვმა. სამჭიდში მან აჩვენა 460 კილოგრამი. საშუალო წონაში ყველას აჯობა ოლიმპიურმა ჩემპიონმა ლენინგრადელმა ბ. სილიკინმ — 492,5 კილოგრამი.

ᲜᲐᲘᲠ-ᲜᲐᲘᲠᲘ

სირაქლემა... ინკუბატორიდან

ᲨᲠᲘᲜᲒᲔᲚᲗᲐ შორის ყველაზე დიდმა ასკანია-ნოვას ნაკრძალში აკლიმატიზებულმა აფრიკულმა სირაქლემებმა მრავალი წლის წვალების შემდეგ, როგორც იქნა, გაახარეს მეცნიერ მუშაკები. წელს პირველად ამ მეთხუთედი საუკუნის მანძილზე მოხერხდა ამ გოლიათების თაობის მიღება. 45 დღის ინკუბირების შემდეგ გამოიჩეკა ოთხი პატარა სირაქლემა.

რამდენიმე საინტერესო დეტალი სირაქლემების შესახებ გვაცნობა ზოოპარკის განყოფილების გამგემ ვ. დ. ტრუუსმა.

— ამ ფრინველის კვერცხის მაქსიმალური წონა აღწევს 2.200 გრამს, საშუალო წონა — კილონახევარს. პატარა სირაქლემა გამოჩეკის დღეს იწონის 1,2 კილოგრამს, უკვე შებუმბლული წიწილა ნახევარ წელიწადში წონაში იმატებს 30 კილოგრამამდე. აფრიკული სირაქლემის მაქსიმალური წონა, რომელიც ასკანია-ნოვაში აღინიშნა, 175 კილოგრამია.

აფრიკული სირაქლემები „ბრტყელმკერდიანთაგან“ ერთადერთი ფრინველები როდი არიან, რომლებსაც ასკანიის ნაკრძალში აშენებენ. აქ ცხოვრობენ და კარგად მრავლდებიან სამხრეთამერიკულინანდუ, ავსტრალიური ემუ და კაზაურები. სირაქლემა ნანდუს წლიური მატება, მაგალითად თითქმის ას ფრთას აღწევს, ამასთან ისინი ღია ცის ქვეშ ზამთრობენ, უამინდობაში თავს აფარებენ ლეღის მუზუუ ფარდულებს.

ᲐᲡᲙᲐᲜᲘᲐ-ᲜᲝᲕᲐ,

ნ. პროზეიგოლოვა,
(ხერსონის ოლქი).

ᲦᲛᲔᲠᲗᲘ ᲓᲐ ᲛᲐᲒᲜᲘᲢᲝᲤᲝᲜᲘ

ᲨᲔᲘᲫᲚᲔᲑᲐ XX საუკუნეში იმის დაჯერება, რომ არშობილ ბავშვს შეუძლია არა მარტო ილაპარაკოს, არამედ ციტატებიც მოიყვანოს „სარეთო წერილიდან?“. თურმე შეიძლება. ამის ნათელი მაგალითია რომელიღაც ავსტიურიელი ქალის, სახელად ზახარაფონის, შემთხვევა, რომელიც ამ ცოტა ხნის წინათ ინდონეზიაში მოხდა.

ამ ახალგაზრდა ქალმა გამოაცხადა, რომ უკვე 19 თვეა ფეხმძიმეა და ბავშვი თუმცა ჯერ არ შობილა, მაგრამ მისი „მითითებით“ მოგზაურობს აზიისა და ევროპის ქვეყნებში. ბავშვს თითქოს უთუოდ უნდა, რომ დაიბადოს მექაში, მუსლიმანთა მთავარ სალოცავ ადგილში. აფერისტს „დაუჯერა“ ინდონეზიის ზოგიერთმა პოლიტიკურმა მოღვაწემაც.

მაგრამ სიცრუე მალე გამოაშკარავდა. ზახარაფონამ უარი განაცხადა გაევლო სამედიცინო გამოკვლევა. იგი შეეცადა მიმალულიყო, მაგრამ ძალე შეიპყრო პოლიციამ. გამოირკვა, რომ ავანტიურისტს თავისი შვილი სინგაპურში მიუტოვებია. მას მუდამ თან დაჰქონდა მინიატიურული მაგნიტოფონი, რომელზეც ჩაწერილი იყო ცალკეული ფრაზები, რჩევა-დარიგება და, რა თქმა უნდა, ყურანიდან ამოღებული ნაწყვეტები, წარმოთქმული ბავშვის ხმით. იგი მარჯვედ იყენებდა ჩანაწერებს და საკმაოდ ბევრი ფული იშოვნა გაბრიყვებული ადამიანებისაგან მიღებული შეწირულებებით. (საკდესის კორ.).

ᲡᲢᲐᲢᲘᲡᲢᲘᲙᲝᲡᲘᲡ ᲣᲑᲘᲡ ᲬᲘᲜᲐᲨᲔ

ᲞᲠᲔᲖᲘᲓᲔᲜᲢᲔᲑᲘ ᲓᲐᲬᲧᲕᲘᲚᲓᲜᲔᲑᲘ

მაშ ასე, მსოფლიო პირველობის პრეტენდენტები დაწყვილდნენ: პეტროსიანი-ბოტვინნიკი, კორჩნოი-ფეფერი, ფიშერი-ტიმანოვი, ლარსენი-ულმანი.

უდავოდ საინტერესოა, ვინ შეხვდება ერთმანეთს ნახევარფინალში. ლარსენის ადრინდელი განცხადება, რომ იგი ფინალში ფიშერს დაამარცხებს, მოიხსნა. ეს მოუადრაკეები, თუ კი პირველ მატჩს მოიგებენ, ერთმანეთს ნახევარფინალში შეხვდებიან.

რა არის მოსალოდნელი პრეტენდენტთა მატჩებში, თუ კი