

ა. ზ. ჩაფიძე

ენციკლოპედიური  
ელზრდისათვის

სასწავლო-პედაგოგიური ლიტერატურის  
სახელმწიფო გამომცემლობა „ცოდნა“  
თბილისი — 1962

## ა ვ ტ ო რ ი ს ა გ ა ნ

დღეს, როცა ჩვენი ძღვეამოსილი სამშობლო, გამარჯვებული სოციალიზმის ქვეყანა, შევიდა თავისი განვითარების ახალ ფაზაში, კომუნისტური საზოგადოების გაშლილი მშენებლობის პერიოდში, ჩვენი პარტიის იდეოლოგიური მუშაობის ძირითად ამოცანას წარმოადგენს საბჭოთა საზოგადოების კულტურული დონის ამაღლება. ამ ამოცანის ერთ-ერთ უმთავრეს ნაწილს შეადგენს ბრძოლა წარსულის მეტად მავნე და საშიში გადმონაშთის, — რელიგიის წინააღმდეგ.

მართალია, ჩვენს ქვეყანაში მოსახლეობის დიდი უმრავლესობა განთავისუფლებულია რელიგიის გავლენისაგან, რის გამოც მას სამართლიანად უწოდებენ ათეიზმის ქვეყანას, მაგრამ აქვე მთელა პირდაპირობით უნდა ითქვას, რომ ჩვენთან ჯერ კიდევ უკელა როდია ათეისტი. სამწუხაროა ის ფაქტი, რომ ამ უკანასკნელ ხანებში რელიგიამ ფეხი მოიკიდა ახალგაზრდობის ერთ ნაწილში, რაც, ჩვენი აზრით, ანტირელიგიური პროპაგანდის შესუსტებით აიხსნება.

ისტორიის სასკოლო პროგრამებსა და სახელმძღვანელოებში შეტანილი მცირე მოცულობის ათეისტური მასალა, არ აძლევს მოსწავლეებს ცოდნას ნათელი და სწორი წარმოდგენა იქონიონ რელიგიის მთელ რიგ საკითხებზე. ამ ხარვეზის ნაწილობრივ შესავსებად და ჩვენი მასწავლებლების დასახმარებლად შევეცადეთ წინამდებარე ნაშრომში ზოგადად განგვეხილა მეცნიერებისა და რელიგიის ურთიერთდამოკიდებულება და დაგვესაზრუთებინა მათა დაპირისპირებულობისა და შეუთავსებლობის ლოგიკურობა.

## შ ე ს ა ვ ა ლ ი

„რელიგია ხალხის ოპიუმია“<sup>1</sup> — ეს სიტყვები მეცნიერული კომუნისტების ფუძემდებელს კარლ მარქსს ეკუთვნის. ამ ლაკონიური გამოთქმით მარქსმა ნათლად და ამომწურავად გადმოგვცა რელიგიის შინაარსი. რელიგია, მართლაც, ოპიუმია, მომწამლავი და მათრობელა ყველა იმათთვის, ვინც ჭერ კიდევ მისი გავლენის ქვეშ იმყოფება. ოპიუმის მიღებით ადამიანი მოჩვენებით სიამოვნებას, სიმშვიდესა და თავდავიწყებას ეძლევა, მაგრამ სამაგიეროდ სხეულსა და სულს იმახინჯებს, თავს იავადმყოფებს და ნაადრევად ისწრაფავს სიცოცხლეს. ასევეა, რელიგიური ცრურწმენით შებოქილი ადამიანი. იგი, მოჩვენებით თვითდავიწყებას ეძლევა, ვითომდა ზეცაში „იდეალური საიქიო ცხოვრების“ არსებობის გამო, მაგრამ სამაგიეროდ ამქვეყნიურ „სააქაო“ ცხოვრებაში დაკარგული აქვს სულიერ და ფიზიკურ მოთხოვნილებათა დაკმაყოფილების იმედი და განწირულია დაკნინებისა და მონური მორჩილებისათვის.

ყველა რელიგიური მოძღვრება გამომდინარეობს სამყაროს გაორებისაგან: ამ მოძღვრებათა მიხედვით მატერიალური სამყარო, რომელიც ჩვენ გრძნობის ორგანოებზე მოქმედებს, დაქვემდებარებულია „ზესამყაროსადმი“, რომელსაც ჩვენ ვერ შევიგრძნობთ, რომ ბუნებისა და ადამიანის „გარეშე“ ამ ქვეყნიერების „ზემოთ“, „იმ ქვეყანაში“ არსებობს ზებუნებრივი არსება — ღმერთი, რომელიც ერთადერთი „მიზეზია“ ყოველივე იმისა, რაც ამ ქვეყნად ხდება და არსებობს. რელიგია „ამტიცებს“, რომ ღმერთი მიუწევდომელი და შეუცნობელია, რომ იგი ისეთი არსებაა, რომელიც აღემატება ადამიანის გაგებას. ამასთანავე ღმერთი, რომელიც „ყოვლის შემქმნელია“, თვითონ არაფერს არ არის შექმნილი. იგი უსხეულო, მარად უცვლელი, ყველგანმყოფი, ყოვლისშემძლე და ყოვლად გონიერული საწყისია.

ყოველი მსოფლმხედველობის ბირთვის და, რა თქმა უნდა, მათ შორის რელიგიური მსოფლმხედველობის ბირთვისაც შეადგენს ფილოსოფიური შეხედულებანი. ამასთან, ყოველი მსოფლმხედველობის უმთავ-

<sup>1</sup> კ. მარქსი, ჰეგელის სამართლის ფილოსოფიის კრიტიკისათვის. შესავალი, სახელგამო, გვ. 6.

რეს საკითხს წარმოადგენს ფილოსოფიის ძირითადი საკითხი — საკითხი ცნობიერების დამოკიდებულების შესახებ ყოფიერებისადმი, საკითხი იმის შესახებ, თუ რა წარმოადგენს პირველადს — ყოფიერება თუ ცნობიერება? ბუნება, მატერიალური გარემო თუ სული? ამ საკითხს საბოლოო ჯამში მიეყევართ საკითხამდე, სამყარო შექმნილია ღმერთის მიერ, თუ მუდმივად არსებობს?

იმასდა მიხედვით თუ როგორ იჭრება ფილოსოფიის ძირითადი საკითხი, ყველა ფილოსოფიური მიმართულება იყოფა ორ ბანაკად — მატერიალისტურ და იდეალისტურ ბანაკად. იდეალისტური ფილოსოფიის მიხედვით პირველადია ცნობიერება, იდეა, სული. მატერიალისტური ფილოსოფიის მიხედვით კი პირიქით, პირველადია ბუნება, მატერია, ხოლო ცნობიერება მატერიიდან წარმოებული, მეორადი.

მატერიალისტური მსოფლმხედველობა ამტკიცებს, რომ სამყარო მატერიალურია. ეს იმას ნიშნავს, რომ სამყარო, ბუნება არსებობს თავისთავად ყველასა და ყველაფრისაგან დამოუკიდებლად, რომ იგი არ შეუქმნია არც ღმერთს და არც რაიმე სხვა „ზებუნებრივ“ ძალას, რომ იგი ობიექტურ რეალობად არსებობს ადამიანთა ცნობიერების გარეშე, ხოლო ჩვენი შეგრძნებები და წარმოდგენები კი მხოლოდ და მხოლოდ ობიექტური ანუ რეალური სამყაროს ანარეკლებს წარმოადგენენ.

აქვე უნდა აღინიშნოს, რომ შეგრძნებები იძლევიან ობიექტურა, რეალური სინამდვილის ცოცხალი კვრეტის შესაძლებლობას, გროვდება მასალა აზროვნებისათვის, ამის შემდეგ აბსტრაქტული აზროვნება ხსნის ფაქტებს, ახდენს მათ განზოგადებას და იქმნება სინამდვილის კანონზომიერებათა ამხსნელი თეორიები და დასკვნები, ხოლო მიღებული დასკვნების კეშმარტებისა, თუ მცდარობის დადგენა პრაქტიკით ხდება. პრაქტიკა ერთსა და იმავე დროს წარმოადგენს ობიექტური სინამდვილის შემეცნების წყაროსაც და შემმოწმებელსაც. ცოდნის პრაქტიკული შემოწმება, რომელიც ჩვენ პირობადებული გვაქვს ცხოვრების გამოცდილებით, ტექნიკისა და მეცნიერების მიღწევებით, სამყაროს შეცნობის ერთადერთ საშუალებას წარმოადგენს.

ბუნების გარდაქმნასთან დაკავშირებული, ადამიანთა მრავალმხრივი მოღვაწეობა იმას მოწმობს, რომ არავითარი „ზებუნებრივი“ არ არსებობს მატერიის, რეალური სამყაროს, ბუნების მიღმა. სწორედ ამიტომ წერდა ენგელსი, რომ „მატერიალისტური მსოფლმხედველობა სხვას არაფერს ნიშნავს თუ არა, უბრალოდ, ბუნების იმ სახით გაგებას, როგორაც არის ის, ყოველგვარი უცხო დანამატის გარეშე“.<sup>1</sup>

<sup>1</sup> ფ. ენგელსი, „ბუნების დიალექტიკა“, გვ. 205.

საზოგადოებრივ ცხოვრებაში მატერიალიზმი პირველად მიიჩნევს მატერიალური დოვლათის წარმოებას, ეკონომიურ ურთიერთობებს, ხოლო სულიერ ცხოვრებას განიხილავს, როგორც მეორადს, გამომდინარეს საზოგადოების მატერიალური ცხოვრებიდან. ამ საკითხის დაყენებასა და გადაწყვეტაში მარქსიზმ-ლენინიზმი, გამოდის მატერიალიზმის მიერ ყოფიერებისა და ცნობიერების, ბუნებისა და სულის ურთიერთდამოკიდებულების განსაზღვრიდან. ლენინი განმარტავს: „თუ მატერიალიზმი საერთოდ ცნობიერებას ყოფიერებით ხსნის და არა პირიქით, კაცობრიობის საზოგადოებრივი ცხოვრების მიმართ გამოყენებისას მატერიალიზმი მოითხოვს საზოგადოებრივი ცნობიერების ახსნას საზოგადოებრივი ყოფიერებით“.<sup>1</sup> ძირითად ძალას, რომელიც განსაზღვრავს საზოგადოების განვითარებას, წარმოადგენს მატერიალური დოვლათის წარმოება, საზოგადოების საწარმოო ძალთა (წარმოების საშუალებათა: მანქანების, ხელსაწყოების, ინსტრუმენტების, ნედლეულისა და სამუშაო ძალის — ადამიანის) განვითარება. ყველა საზოგადოებრივი ურთიერთობიდან უმნიშვნელოვანესია წარმოებითი, ეკონომიური ურთიერთობანი. ეს ურთიერთობანი განსაზღვრავენ ყველა სხვა საზოგადოებრივი ურთიერთობის — პოლიტიკურ, ზნეობრივ და სხვათა ხასიათს. წარმოების წესი, ე. ი. საწარმოო ძალები და წარმოებითი ურთიერთობანი ჰქმნიან საზოგადოების ეკონომიურ ბაზისს (საფუძველს), რომელზედაც აღიშრება ზედნაშენთა სისტემა — პოლიტიკური წყობილება შესაბამისი დაწესებულებებით და საზოგადოებრივი ცნობიერების ფორმები — მეცნიერება, რელიგია, მორალი და სხვა.

ასეთია მატერიალიზმის კრედიო ბუნებისა და ადამიანთა საზოგადოების განვითარების ზოგადი კანონების შესახებ.

საკაცობრიო აზროვნების მრავალსაუკუნოვანი ისტორიის მანძილზე განუწყვეტლივ მიმდინარეობდა და ამჟამადაც მიმდინარეობს გამძაფრებული ბრძოლა ურთიერთ მტრულ და შეურიგებელ მსოფლმხედველობებს — მეცნიერულ, მატერიალისტურსა და ანტიმეცნიერულ, იდეალისტურ მსოფლმხედველობებს შორის. ამ ბრძოლაში რელიგია არასოდეს არ ყოფილა ნეიტრალური. იგი ყოველთვის იბრძოდა მეცნიერული, მატერიალისტური მსოფლმხედველობის წინააღმდეგ და წარმოადგენდა ფილოსოფიური იდეალიზმის უხეშ და შეუნიღბავ გამოხატულებას. რელიგია და ფილოსოფიური იდეალიზმი ერთნაირად წყვეტენ მსოფლგაგების ძირითად საკითხებს. განსხვავება მდგომარეობს არა საკითხის არსში, არამედ მხოლოდ გამოხატვის საშუალებებში. ასე

<sup>1</sup> ვ. ლენინი, თხზ. ტ. 21, გვ. 50.

მაგალითად, იდეალისტური მსოფლმხედველობის მიხედვით მატერიალური სამყარო წარმოშობილია „მსოფლიო სულის“, „მსოფლიო გონების“, „მსოფლიო ნებისყოფისა“ და „აბსოლუტური იდეის“ მიერ. ხოლო რელიგია კი ამტკიცებს, რომ მატერიალური სამყარო შექმნილია ღმერთის მიერ. მაგრამ ყველა ეს ტერმინები „აბსოლუტური იდეა“, „მსოფლიო სული“ და სხვა, სხვას არას წარმოადგენენ, თუ არა ღმერთის შელამაზებულ სახელწოდებას. მარქსი გვასწავლის: „იდეალისტებს, როგორც ფილოსოფოსებს, ისე რელიგიის მსახურთ, სწამთ ზემთაგონება, გამოცხადება, მაცხოვრები, სასწაულთმოქმედები და მხოლოდ მათი განათლების დონეზეა დამოკიდებული, ეს რწმენა მიიღებს უხეშ, რელიგიურ ფორმას თუ განსწავლულს, ფილოსოფიურს...“<sup>1</sup>

მოსახლეობის ერთ ნაწილში რელიგიური გავლენის ჯერ კიდევ არსებობასთან დაკავშირებით სავსებით ბუნებრივად ისმება შემდეგი კითხვა: ის ფაქტი, რომ ჩვენს ქვეყანაში დღეისათვის ადამიანთა ერთ-ერთნადაც მცირე ნაწილს სწამს ღმერთი, ხომ არ ადასტურებს ღმერთის შეტყვევლთა და იდეალისტ-ფილოსოფოსთა მტკიცებას რელიგიის განსაკუთრებული ბუნების შესახებ? იმის შესახებ, რომ რელიგია ადამიანთა საზოგადოების განუყრელი თანამგზავრია? რომ რელიგია მუდმივია?

რა თქმა უნდა, არა.

საბჭოთა წყობილების ორმოც წელზე მეტი ხნის განმავლობაში ჩვენს ქვეყანაში, ღრმა სოციალურ-ეკონომიური გარდაქმნების საფუძველზე, გაიმარჯვა სოციალისტურმა იდეოლოგიამ. მაშასადამე, გაიმარჯვა მეცნიერულ-ათეისტურმა მსოფლმხედველობამ, რითაც ეჭვი-უტანლად დადასტურდა, რომ რელიგია რაღაც განსაკუთრებული, გარდუვალი და მუდმივი მოვლენა კი არ არის, არამედ გარკვეული საზოგადოებრივი ურთიერთობის პროდუქტია.

რელიგიური გადმონაშთების არსებობას სულ სხვა საფუძველი გააჩნია.

როგორც მარქსიზმის კლასიკოსები გვასწავლიან, რელიგია მხოლოდ კომუნიზმის სრული და საბოლოო გამარჯვების დროს მოიშობა და გაქრება, ე. ი. იგი აღმოიფხვრება მაშინ, როდესაც იმდენად მაღალი იქნება ადამიანთა საზოგადოების მატერიალური ცხოვრების დონე და კულტურა, რომ ადამიანი თავისივე საზოგადოებრივ ურთიერთობათა განმგებელი და ბუნების სრული მპყრობელი გახდება.

ჩვენ კი, ჯერჯერობით, ასეთი საზოგადოების მხოლოდ კარიბჭესთან ვიმყოფებით. ჩვენ ვაშენებთ მას. კომუნისტური საზოგადოების გაშლილი მშენებლობის პერიოდში, იმდენად რამდენადაც რელიგიას გა-

<sup>1</sup> კ. მარქსი, ფ. ენგელსი, თხზ. ტ. IV, გვ. 532.

მოცილილი აქვს მასაზრდოვებელი სოციალური ფესვები (ადამიანის მიერ ადამიანის ექსპლოატაცია) იგი თანდათანობით კვდომას განიცდის, მაგრამ ამასთან იოლად როდი თმობს თავის პოზიციებს. მისი გადმონაშთების დღემდე არსებობას განაპირობებს მთელი რიგი ობიექტური და სუბიექტური ხასიათის მიზეზები. მათგან უმთავრესია:

მარქსისტული მოძღვრების თანახმად ჯერ იცვლება ბაზისი (ადამიანთა საზოგადოების ეკონომიური საფუძველი), ხოლო შემდეგ კი მის ზედნაშენთა მთელი სისტემა — პოლიტიკური წყობილება შესაბამისი დაწესებულებებით და საზოგადოებრივი ცნობიერების ფორმები: მეცნიერება, რელიგია, მორალი და სხვა.

მართლაც, ადამიანთა საზოგადოების განვითარების მთელი ისტორია გვიდასტურებს, რომ საზოგადოებრივი ცნობიერების ფორმები თავის განვითარებაში ჩამორჩებიან საზოგადოების მატერიალური ცხოვრების პირობებს, ე. ი. ჯერ იცვლება საზოგადოებრივი ყოფიერება, ხოლო შემდეგ კი, მოგვიანებით, საზოგადოებრივი ცნობიერება. ამ უკანასკნელს არ შეუძლია ერთბაშად და მთლიანად აასახოს ის, რაც ბაზისის ცვლილებამ გამოიწვია საზოგადოებრივ ცხოვრებაში.

ამასთან მხედველობაშია მისაღები ისიც, რომ საზოგადოებრივი ცნობიერების ფორმებიდან ყველა ერთნაირად როდი არის დაშორებული ბაზისიდან. მაგალითად, ფილოსოფია ან რელიგია გაცილებით უფრო დაშორებულნი არიან ბაზისისაგან, ვიდრე პოლიტიკა ან სამართალი. განსაკუთრებით კი რელიგია, რომელსაც ეკონომიური საფუძველს, ბაზისის მიმართ შედარებით დამოუკიდებელი არსებობის უნარი გააჩნია, ამიტომ, ცხადია, მისი საბოლოო დაძლევისათვის გაცილებით უფრო მეტი დროა საჭირო.

საზოგადოების განვითარების ეს ობიექტური, ადამიანთა ნებისყოფისაგან დამოუკიდებლად არსებული კანონი წარმოადგენს ერთ-ერთ იმ სერიოზულ მიზეზთაგანს, რომელიც დღემდე განაპირობებს ჩვენში რელიგიური გადმონაშთების არსებობას.

არ უნდა დაგვავიწყდეს, რომ რელიგია ადამიანთა ცხოვრებასა და აზროვნებაში საუკუნეების განმავლობაში ინერგებოდა. ადამიანი მისი გავლენის სფეროში ისე იყო მოქცეული, როგორც მწერი ობობას ქსელში. იგი ადამიანის ცხოვრების ყოველ მხარეს ეხებოდა: ოჯახურსა თუ საზოგადოებრივს, ყოფაცხოვრებითსა თუ პოლიტიკურს, ფიზიკურსა თუ ინტელექტუალურს, ამიტომ რელიგიური შეხედულებები, წარმოდგენები, იდეები, ჩვეულებები და ადათები კვლავ განაგრძობენ არსებობას როგორც ნაშთები, მიუხედავად იმისა, რომ მათი წარმომშობი მატერიალური პირობები, რომელთა ანარეკლებსაც ისინი წარმოადგენენ, აღარ არსებობს.

მაშასადამე, რელიგია თავის არსებობას ინარჩუნებს აგრეთვე ტრადიციის ძალითაც.

მხედველობაში უთუოდ უნდა იქნეს მიღებული ერთი მეტად სერიოზული ფაქტორიც. სახელდობრ, ყოველი ადამიანის ბუნებაში ინსტინქტურად თუ შეგნებულად არსებობს დაუოკებელი მისწრაფება, მარადიული სიცოცხლისა და არსებობის დაუტყრომელი სურვილი. იგი პირად „მე“-ზეა დაფუძნებული: „მე არ მინდა სიკვდილი“, „მე მინდა მარად ვიცოცხლო“. ათეისტებს ესმით, რომ ბუნების გარდუვალი კანონის გამო ეს შეუძლებელია. მერყევთათვის კი გამოსავალი მხოლოდ ერთშია — იწამონ „ღვთაებრივი“ სამყარო, ღმერთი და „იმქვეყნიური“ არსებობა.

ზემოთ აღნიშნული ფაქტორი მით უფროა მხედველობაში მისაღება, რომ ის, სავალალოდ, ზოგიერთ განათლებულ ადამიანებზეც ვრცელდება, თუმც, რა თქმა უნდა, იგი მხოლოდ გონებაშეზღუდულობისა და სუსტი ნებისყოფის შედეგს წარმოადგენს.

მსგავსი მისწრაფება ერთ-ერთი იმ მიზეზთაგანია, რომელიც განაპირობებს რელიგიური რწმენის არსებობას ადამიანთა საზოგადოების განვითარების თვით მაღალ საფეხურზედაც კი და იგი მხოლოდ მაშინ მოიხპობა, როცა ადამიანის აზროვნებაში აღარ დარჩება ადგილი აღარც უმეცრებისა და აღარც ცდუნებისათვის.

მხედველობაშია მისაღები ისიც, რომ ჩვენს ეპოქაში მეცნაერებისა და ტექნიკის უდიდესი მიღწევების მიუხედავად ადამიანი ჯერ კიდევ უძლურია ზოგიერთი სტიქიური მოვლენისა და ავადმყოფობის წინააღმდეგ ბრძოლაში. ჯერჯერობით მას არც ყველა დასახული მიზნის მიღწევა შეუძლია. ამასთან ყველას როდი აქვს იმდენი ცოდნა, რომ სწორად გაიგოს და შეაფასოს რეალური სინამდვილე, ამ სინამდვილეს არსი და მნიშვნელობა. მცირემცოდნეობის გამო მათ არ ძალუძთ მართებულად, მატერიალისტური მსოფლგაგებით ახსნან სამყაროს აგებულება, ჩვენს პლანეტაზე სიცოცხლისა და ადამიანის წარმოშობის მიზეზები. მათთვის ძნელია იმის გაგება, რომ სამყარო და მისი კანონზომიერებანი, ისევე როგორც ადამიანთა საზოგადოება და მისი განვითარების კანონზომიერებანი სრულიად შეცნობადია, რომ სამყაროსა და ადამიანთა საზოგადოების განვითარებაში არ არსებობენ შეუცნობელი ნივთები და მოვლენები, არამედ არსებობენ მხოლოდ ისეთი ნივთები და მოვლენები, რომლებიც, მართალია, ჯერჯერობით არ არიან შეცნობილნი და ახსნილნი, მაგრამ რომელიც მომავალში უთუოდ იქნებიან შეცნობილიც და ახსნილიც მეცნიერებისა და ტექნიკის ძალეებით.

ზემოთ აღნიშნულიც ერთ-ერთი იმ მიზეზთაგანია, რომელიც



ადგილს ტოვებს ადამიანის აზროვნებაში რელიგიური გადმონაშთების არსებობისათვის.

ამავე დროს ეკლესიის მსახურნი ბოროტად სარგებლობენ რა ჩვენს ქვეყანაში არსებული რწმენის თავისუფლებით, ზოგჯერ მეტად არაკეთილსინდისიერ ხერხებსა და საშუალებებს მიმართავენ მორწმუნეთა რიცხვის გასამრავლებლად. ასე, მაგალითად, ჩვენში არსებობენ ზოგიერთი ისეთი რელიგიური სექტები („იელოვას მოწამენი“, „ორმოცდაათიანელები“ და სხვა), რომლებიც მოსახლეობაში რელიგიის პროპაგანდას ნებაყოფლობითობის პრინციპზე კი არ ეწევიან. არამედ მუქარისა და დაშინების მეთოდს მიმართავენ.

ჩვენ, რელიგიური გადმონაშთების დღემდე არსებობის გამომწვევი მხოლოდ რამდენიმე, უმთავრესი მიზეზი დავასახელებთ. რა თქმა უნდა, არსებობენ სხვა ნაკლებმნიშვნელოვანი მიზეზებიც, რომელთა დასახელება-განმარტება შორს წაგვიყვანდა და ამიტომ მათზე შეჩერება მიზანშეუწონლად მიგვაჩნია.

ყველა ზემოთ ჩამოთვლილი და ბევრი სხვა მიზეზი განაპირობებენ ჩვენში რელიგიური გადმონაშთების დღემდე არსებობას. ექვს გარეშეა, რომ ყოველი მათგანი დროებითი და წარმავალი ხასიათისაა. ისინი ძირითადად დაძლეული იქნებიან უკვე ახლაც, კომუნიზმის მშენებლობის პროცესში, ხოლო საბოლოოდ კომუნიზმის სრული გამარჯვების დროს აღმოიფხვრებიან.

---

## სამშაროს აგებულება

ადამიანის ფანტაზიამ გონებრივი უძლურების შორეულ წარსულში ზეცაში ღმერთები დაასახლა, მაგრამ შემდეგ, აზროვნების განვითარებისდა მიხედვით, ადამიანის ყოვლისშემძლე გონებამ თვითვე მიიტანა გამანადგურებელი იერიში ღმერთების „ციხე-სიმაგრეზე“, ზეცაზე.

ჯერ კალევ რამდენიმე ათასწლეულის წინად წარმოიშვა ასტრონომია<sup>1</sup> — მეცნიერება სამყაროს აგებულების შესახებ. ასტრონომია საუკუნეების მანძილზე თავს უყრიდა მეცნიერულ ფაქტებს, აანალიზებდა მათ და მით აღრმავებდა ცოდნას სამყაროზე. ამასთან უნდა აღინიშნოს, რომ თანამედროვე მეცნიერული ცოდნა სამყაროს შესახებ ასტრონომიამ ბრძოლისა და მძიმე მსხვერპლის ფასად მოიპოვა. ეს გასაგებიცაა. ბრძოლა რელიგიურ დოგმებსა და მეცნიერულ შეხედულებებს შორის ყველაზე მწვავედ სწორედ ასტრონომიის საკვანძო საკითხების შესწავლის დროს იჩენს თავს.

ასტრონომიული გამოკვლევები მიმდინარეობს სპეციალურ სამეცნიერო-კვლევით და დასამზერ დაწესებულებებში, ასტრონომიულ ობსერვატორიებში. ასტრონომები ციურ სხეულებს დასამზერი კოორდებით ანუ ტელესკოპთა დახმარებით შეისწავლიან. ტელესკოპება აღჭურვილნი არიან დამხმარე ხელაწყობებით, რომელთა მეშვეობითაც ხერხდება ციურ სხეულთა მოძრაობის, აღნაგობის, ტემპერატურის, ქიმიური და ფიზიკური შედგენილობის შესწავლა და დადგენა. ამ ინსტრუმენტთა დახმარებით ასტრონომებმა შესძლეს დაედგინათ ციურ სხეულთა ბუნება და მოეცათ სამყაროს აგებულების სწორი სურათი.

ამეამად ჩვენ ვხმარობთ გამოთქმას — მზის სისტემა. ოთხასი წლის წინათ კი არც ეს ტერმინი და არც ამ ტერმინის შესატყვისი გაგება არ არსებობდა. ასტრონომიული მეცნიერების განვითარებაში უმნიშვნელოვანეს ეტაპს წარმოადგენს გეოცენტრული ანუ დედამიწის სისტემის შეცვლა, ჰელეოცენტრული ანუ მზის სისტემით. მე-16 საუკუნემდე გაბატონებული იყო მე-2 საუკუნის ბერძენი მეცნიერის პტოლომის,

<sup>1</sup> სახელწოდება „ასტრონომია“ წარმოდგება ორი ბერძნული სიტყვისაგან „ასტრონ“ — ვარსკვლავი და „ნომოს“ — კანონი.

სამყაროს გეოცენტრული სისტემა („გე“ ბერძნულად დედამიწას ნიშნავს). ამ სისტემის მიხედვით დედამიწა უძრავია და წარმოადგენს სამყაროს ცენტრს. დედამიწის გარშემო კი ტრიალებენ: მზე, პლანეტები და ვარსკვლავები, ერთი სიტყვით მთელი ქვეყნიერება. ამიტომ ფიქრობდნენ (და რა თქმა უნდა ამ შეცდომას მხარს უჭერდა და ემხრობოდა ეკლესია) თითქოს ბუნებაში ყველაფერი ექვემდებარებოდა დედამიწას. მე-16 საუკუნეში დიდმა პოლონელმა მეცნიერმა

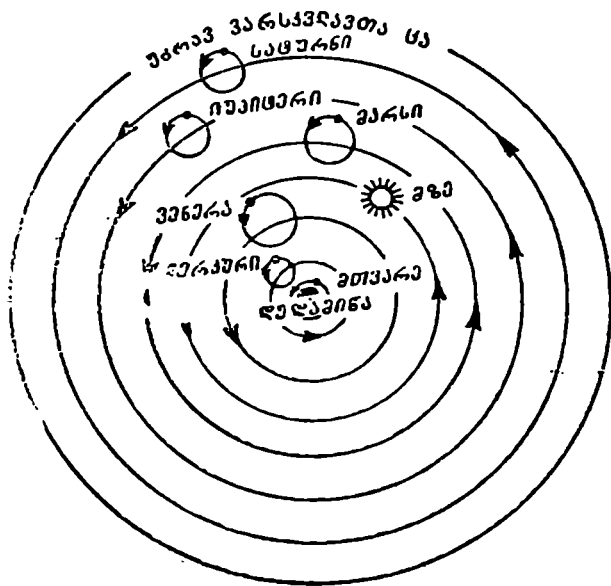

პტოლემეს სისტემა

კოპერნიკმა დაამტკიცა ზემოაღნიშნული თეორიის უსაფუძვლოება და წამოაყენა სამყაროს ჰელიოცენტრული სისტემა („ჰელიოს“ ბერძნულად მზეს ნიშნავს). ეს სისტემა აღიარებდა დედამიწის ორგვარ მოძრაობას: — თავისი ღერძის გარშემო (დღელამური ბრუნვა) და მზის გარშემო (წლიური მოქცევა), ამ სისტემის მიხედვით სამყაროს ცენტრში იმყოფება მზე, ხოლო პლანეტები, მათ შორის დედამიწაც, მის გარშემო ტრიალებენ. ეს თვალსაზრისი ამჟამადაც მიღებულია იმ დამატებით, რომ მზე იმყოფება მხოლოდ მზის სისტემის ცენტრში, თვით



ნ. კობერნიკი

სისტემა კი იმყოფება და მოძარბს უსასრულო სივრცეში უამრავ სხვა მზის სისტემათა შორის.

ჩვენ მზე-ვარსკვლავს თან ახლავს ციურ სხეულთა გარკვეული ჯგუფი, რომელიც მზესთან უშუალო კავშირსა და ურთიერთდამოკიდებულებაში იმყოფება. მზისა და მათი ერთობლიობა ქმნის ე. წ. მზის სისტემას, მზია ოჯახს. მზე თავისი სისტემის ცენტრალური სხეულია. იგი ძლიერი მიზიდულობის ძალით ფლობს სისტემაში შემავალ ყველა ციურ სხეულს, რომლებიც მის გარშემო ბრუნავენ და ამავე დროს თავისი ძლიერი გამოსხივების სითბოთი ანათებს და ასაზრდოებს მათ.

მზე გავარვარებული ნივთიერებებისაგან შემდგარი მნათი სხეულია, რომელიც მოყვანილობით უშველებელ ბურთს ანუ სფეროს წარმოადგენს. მისი დიამეტრი მილიონ ოთხასი ათასი კილომეტრის ტოლია. თუკი დედამიწა თავისი ღერძის გარშემო ერთ შემობრუნებას 24 საათს ანდომებს, მზეს იმავე პროცესის შესასრულებლად ეკვატორის მახლობლობაში 25 დღე-ღამეზე ცოტა მეტი სჭირდება, ხოლო პოლარულ არეებში კი 30 დღე-ღამეზე მეტი. ე. ი. მზე ბრუნავს არა როგორც ერთი მთლიანი მყარი სხეული, არამედ მიკ ცალკეულ ფენებს სხვადასხვა სიჩქარეები აქვთ. ეს კი თავის მხრივ იმას ადასტურებს, რომ მზე მყარი სხეული კი არ არის, არამედ გაზისებურ მასას წარმოადგენს.

მზის ოჯახში, მზის სისტემაში შედიან: პლანეტები<sup>1</sup> ანუ ცდომილები (ჯერჯერობით სულ ცნობილია ცხრა ცდომილი — მერკური, ვენერა, დედამიწა, მარსი, იუპიტერი, სატურნი, ურანი, ნეპტუნი და პლუტონი), ასტეროიდები ანუ მცირე ცდომილები, კომეტები ანუ ე. წ. კუდიანი ვარსკვლავები და მეტეორები. პლანეტებს ანუ ცდომილებს თან ახლავთ თანამგზავრები, რომელთაგან განსაკუთრებით უნდა მოვიხ-

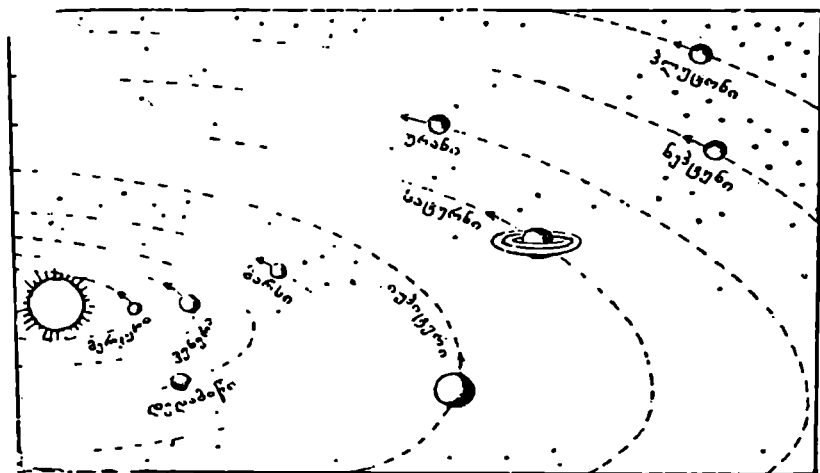

მზე და მზის გარშემო მოძრავი პლანეტები

სენიოთ დედამიწის თანამგზავრი მთვარე (სულ მზის სისტემაში ცნობილია 31 თანამგზავრი. მათგან, მთვარის გარდა, ორი ეკუთვნის მარსს, თორმეტი იუპიტერს, ცხრა სატურნს, ხუთი ურანს და ორი ნეპტუნს).

კოპერნიკის მოძღვრება წარმოადგენდა რევოლუციურ გადატრიალებას ასტრონომიაში. მან მძლავრი დარტყმა მიაყენა რელიგიურ მსოფლმხედველობას. შეფასებას აძლევდა რა კოპერნიკის მიერ ჩადენილ მეცნიერულ გმირობას, ენგელსი აღნიშნავდა, რომ მისი თეორიის მეოხებით დასაბამი მიეცა ბუნებათმეცნიერების განთავისუფლებას თეოლოგიისაგან<sup>2</sup> და, მართლაც, კოპერნიკის შემდეგ, სხვადასხვა ქვეყნის შესანიშნავ მეცნიერთა მთელმა პლეადამ განაგრძო მუშაობა ამ მიმართებით და საბოლოოდ დაადსტურა კოპერნიკის მოძღვრე-

<sup>1</sup> პლანეტა ბერძნულად მოხეტილეს ნიშნავს.

<sup>2</sup> თეოლოგია — ღვთისმეტყველება, რელიგიური „მოძღვრება“, რომელიც ცდილობს დაასაბუთოს რელიგიური ღოგამები.

ბის სისწორე, რითაც ბუნებათმეცნიერება საბოლოოდ განთავისუფლდა თეოლოგიისაგან.

მაგრამ ახალი მოძღვრების დამკვიდრებისათვის ბრძოლას დიდი მსხვერპლიც დასჭირდა. მისი მხარდაჭერისათვის რომის ეკლესიის მსახურებმა კოცონზე ცოცხლად დაწვეს კოპერნიკის მიმდევარი იტალიელი ჯორდანო ბრუნო, ხოლო მეორე იტალიელი მეცნიერი გალილეო გალილეი კი, რომელმაც პირველმა გამოიყენა ასტრონომიული დამზერისათვის ტელესკოპი და სააშკარაოზე გამოიტანა კოპერნიკის მოძღვრების ქვეშაირიტების დამადასტურებელი ფაქტები, ინკვიზიციამ მრავალჯერ აწამა.

მე-17, მე-18 საუკუნეებში მეცნიერებმა კიდევ უფრო გააღრმავეს და ახალ საფეხურზე აიყვანეს სამყაროს აგებულების შემსწავლელი მეცნიერება — ასტრონომია. დიდმა რუსმა მეცნიერმა ლომონოსოვმა აღმოაჩინა თანამედროვე ბუნებისმეტყველების ძირითადი კანონი — ნიუთონებთანაა წონის მარადისობის კანონი, ხოლო დიდი ინგლისელი მეცნიერის ნიუტონის მიერ აღმოჩენილმა მსოფლიო მიზიდულობის კანონმა და მის მიერვე დამუშავებულმა ციური სხეულების მოძრაობის თეორიამ არა მხოლოდ ახსნა, არამედ საოცარი სიზუსტით გამოთვალა ციურ სხეულთა მოძრაობა.

პროგრესული მეცნიერების ისტორიამ ოქროს ასოებით აღბეჭდა და უკვდავო იმათი სახელები, ვინც მთელი თავისი შეგნებული ცხოვრება შეაღია ქვეშაირიტების დადგენას. ასეთთა რიცხვს მიეკუთვნებიან პოლონელი კოპერნიკი, იტალიელები ბრუნო და გალილეი, რუსი ლომონოსოვი და ინგლისელი ნიუტონი. მათმა ნათელმა გონებამ და დაუღალავმა შრომამ საფუძველი ჩაუყარა სამყაროს აგებულების შესწავლას.

მზის სისტემის შესწავლიდან მეცნიერი ასტრონომები გადავიდნენ უფრო რთული და მძიმე ამოცანის გადაწყვეტაზე. მათ დაიწყეს ვარსკვლავთა ურიცხვი სისტემების შესწავლა, რომელთა შემადგენლობაში, ერთ-ერთ რიგით სისტემად, ჩვენი მზის სისტემაც შედის.

მზის სისტემების იმ ერთობლიობას, რომელშიც ჩვენი მზის სისტემაც შედის, რძის გზის ან ორმის ნახტომის სისტემა ან მოკლედ გალაქტიკა ეწოდება. ეს უკანასკნელი სახელწოდება წარმოსდგება ბერძნული სიტყვიდან „გალაქტიკოს“, რაც რძისას ანუ რძიანს (რძის გზას) ნიშნავს. ამ სისტემას შეადგენს დაახლოებით 150 მილიარდი ყველა ის ვარსკვლავი, რომელიც გადაჭიმული არის დედამიწის მხურავ ცის მრგვალ თალზე პორიზონტიდან პორიზონტამდე. აქვე უნდა აღინიშნოს, რომ გალაქტიკაც ბრუნავს თავისი ღერძის გარშემო. მზე მონაწილეობს რა ამ ბრუნვით მოძრაობაში ერთ სრულ შემობრუნებას გალაქტიკის

ცენტრის გარშემო 185 მილიონ წელიწადს ანდომებს. დედამიწა კი ერთ სრულ მოქცევას მზის ცენტრის გარშემო მხოლოდ 365 დღესა და 6 საათს ანდომებს. ეს განსხვავება მით უფრო მნიშვნელოვანია, რომ მზის სიჩქარე 240 კმ-ია წამში, დედამიწისა კი მხოლოდ 39 კმ წამში.

თანამედროვე ასტრონომიულმა მეცნიერებამ დაადგინა, რომ იმ გალაქტიკასთან ერთად, რომელშიც ჩვენი მზის სისტემაც შედის სამყაროში არსებობს აგრეთვე უამრავი სხვა გალაქტიკები, რომლებიც ჩვენი გალაქტიკის მსგავსად მილიარდობით მზე-ვარსკვლავებს მოიცავენ. გალაქტიკების ერთობლიობაც გარკვეულ ოჯახს, სისტემას ჰქმნის, მას მეტაგალაქტიკა ეწოდება. უნდა ვიგულისხმოთ, რომ სამყაროში თვით მეტაგალაქტიკებიც კი უთვალავნი არსებობენ და ასე შემდეგ და ასე ამგვარად, უსასრულოდ.

ჩვენი მზე მხოლოდ ერთ-ერთი რიგითი ვარსკვლავია თვალუწვდენელ სამყაროში. ჩვენ მზის სისტემას, თუმცა იგი თავის მხრივ საკმაოდ ზევრ დიდსა თუ მცირე სხეულებს მოიცავს, სამყაროს უსაზღვრობაში სრულიად უმნაშენელო ადგილი უკავია. უამრავნი არიან მასზე უფრო დიდი, თუ მასზე უფრო მცირე, მასზე უფრო ცხელი, თუ მასზე უფრო ცივი, მასზე უფრო მოკაშკაშე, თუ მასზე უფრო ფერმკრთალი მზე-ვარსკვლავები, რომლებიც ჩვენი მზე-ვარსკვლავისაგან განსხვავდებიან: მასითაც, სიმკვრივითაც, ფერთაც, ბრწყინვალებითაც და ა. შ. მაგრამ ამასთან აქვე უნდა აღვნიშნოთ, რომ მიუხედავად ამისა მთელი სამყაროს ყველა მზე-ვარსკვლავის ფიზიკური თვისებები, ქიმიური შემადგენლობა, მოძრაობა და სხვა დამახასიათებელი ნიშნები დაახლოებით ერთნაირია.

ლამით, მოწმენდილი ცის ნახევარსფეროზე შეუიარაღებელი თვალით დაახლოებით 2—3 ათასი ვარსკვლავი მოჩანს. სინამდვილეში კი მათი რიცხვი გაცილებით უფრო მეტია. ძლიერი ტელესკოპით ცის თალის დათვალიერების დროს ეს რიცხვი რამდენიმე ასეულ მილიარდამდე გაიზრდება და იმატებს ტელესკოპის ოპტიკური სიძლიერის გაზრდასთან ერთად. იმ ვარსკვლავთა უმრავლესობა, რომელთაც შეუიარაღებელი თვალთ ვხედავთ, მოთავსებულია ათიდან რამდენიმე ასეული სინათლის წლის<sup>1</sup> მანძილზე. ჩვენი გალაქტიკის განივი კი, 80.000 სი-

---

<sup>1</sup> სინათლის წელი ის მანძილია, რომელსაც სინათლის სხივი ერთ წელიწადში ვაირბენს. და რადგან სინათლის სხივის სივრცეში გავრცელების სიჩქარე 300 ათასი კილომეტრია წამში, ამიტომ მას შემდეგ რაც გამოვიანგარიშებთ, თუ რამდენი წამია წელიწადში (60×60×24×365) დავრწმუნდებით, რომ ერთი სინათლის წლის მანძილს შეესაბამება ათი ათასი მილიარდი კილომეტრი. ე. ი. სინათლის წელი უღრის ათი ათას მილიარდ კილომეტრს.

ნათლის წელს უდრის, მაგრამ არსებობენ ისეთი მზე-ვარსკვლავებიც, რომლებიც განუზომლად უფრო შორს მდებარეობენ ჩვენგან. ასე მაგალითად, ჩვენი გალაქტიკის უახლოესი მეზობელი ანდრომედას გალაქტიკა დედამიწიდან ერთი მილიონი სინათლის წლის მანძილზე მდებარეობს. ცნობილი მრავალი სხვა გარეშე გალაქტიკებიც, რომლებიც მილიონობით და მილიარდობით სინათლის წლით არიან დაშორებული დედამიწიდან. თუ გავიხსენებთ, რომ ერთი სინათლის წელი ათას მილიარდ კილომეტრს შეესაბამება, ადვილი წარმოსადგენია, რა კოლოსალური მანძილით არიან დაშორებული ჩვენი პლანეტიდან სხვა გალაქტიკებსა და მეტაგალაქტიკებში შემაველი მზე-ვარსკვლავები და პლანეტები.

დედამიწიდან ასეთი უდიდესი დაშორების მიუხედავად ჩვენ მაინც ვხედავთ ვარსკვლავთა ერთ ნაწილს, რაც იმის მაჩვენებელია, რომ მათ მეტად ძლიერი სიკაშკაშე გააჩნიათ. ეს გასაგებიცაა, რადგან ყოველი ვარსკვლავი (მათ შორის, რა თქმა უნდა, ჩვენი მზე-ვარსკვლავიც) სფეროსებურ მოცულობაში თავმოყრილ გავარვარებულ მნათი ნივთიერებების უზარმაზარ გროვას წარმოადგენს. ჩვენს მიერ დანახულ ვარსკვლავებს სხვადასხვა ხილული სიკაშკაშე გააჩნიათ. ეს კი მხოლოდ იმით არაა გამოწვეული, რომ ისინი სხვადასხვა მანძილით არიან დაშორებული დედამიწიდან, არამედ იმითაც, რომ მათ სხვადასხვა ქვეშეშარტი სიკაშკაშე გააჩნიათ. დიდი სიკაშკაშის ვარსკვლავებს გიგანტებს უწოდებენ, მცირე სიკაშკაშისას კი — ჯუჯებს.

ჩვენ მზე-ვარსკვლავს ქვეშარტი სიკაშკაშის მხრივ, საშუალო ადგილი უკავია სამყაროში. საინტერესოა აღინიშნოს, რომ მისი სიკაშკაშე 400—500 ათასჯერ ნაკლები რომ ყოფილიყო (როგორც ეს ბევრ ჯუჯა ვარსკვლავებს ახასიათებს), დედამიწაზე მუდმივი სიბნელე და მძაფრი სიცივე იქნებოდა და, რა თქმა უნდა, ვერც ადამიანი წარმოიშვებოდა და იარსებებდა.

აქვე უნდა აღვნიშნოთ, რომ სამყაროში არსებულ უთვალავ მზე-ვარსკვლავებს შორის ექვს გარეშე სავარაუდოა ისეთთა არსებობაც, რომელთა პლანეტებზე ჩვენი პლანეტის — დედამიწის მსგავსი პირობები იქნება და, მაშასადამე, იქნება ყველა პირობა ადამიანის მსგავს გონიერ ცოცხალ არსებათა არსებობისათვის.

ამჟამად, სამყაროსა და ჩვენი მზის სისტემის მრავალი საკითხია გარკვეული და დაზუსტებული, მათ შორის ციურ სხეულთა ასაკიც. მეცნიერული მონაცემები ადასტურებენ, რომ დედამიწა დაახლოებით 3—4 მილიარდი წლისაა, ხოლო ჩვენი მზის სისტემა კიდევ უფრო მეტი ხნის, იგი დაახლოებით 12 მილიარდი წლის წინათ წარმოიქმნა,



გალაქტიკური მოვლენების შესწავლა კი გვიჩვენებს, რომ გალაქტიკის ასაკი კიდევ უფრო მეტია, ვიდრე მზისა და ა. შ.

თუკი საკითხი მზისა და დედამიწის ურთიერთდამოკიდებულების შესახებ შედარებით დიდი ხნის წინათ, ჯერ კიდევ კოპერნიკის დროს გადაიჭრა, მეორე, მასთან უშუალოდ დაკავშირებული საკითხი, თუ როგორ წარმოიშვა მზის სისტემა — მეცნიერების მიერ უფრო მოგვიანებით იქნა გადაწყვეტილი. ეს გასაგებობაა, რადგან აღნიშნული პრობლემის გადაწყვეტად საჭირო იყო ახალი ფაქტების დადგენა, რაც როგორც ცნობილია, იოლ ამოცანას როდი წარმოადგენს. თავის მხრივ კი, მეცნიერული ვაგება იმისა, თუ როგორ წარმოიშვა მზის სისტემა, აუცილებელია სამყაროს აგებულების სწორი სურათის დადგენისა და იმ რელიგიური ცრურწმენის გაბათილებისათვის, რომელიც ამტკიცებს, თითქოს მზეც, დედამიწაც და ყველა სხვა ცოური სხეულიც ღმერთის მიერ იყოს შექმნილი.

ამჟამად, მეცნიერების მიერ დამტკიცებულია, რომ უსასრულო სამყაროში განუწყვეტლოდ მომდინარეობს ცოური სხეულების რღვევისა და აღმოცენების უწყვეტი პროცესი. ვარსკვლავები ყოველ წამში გამოასხივებენ და გამოყოფენ უამრავ სინათლესა და სითბოს, რის გამოც კარგავენ საკუთარ ნივთიერებათა ნაწილს. ამიტომ, დროთა განმავლობაში ასეთ ვარსკვლავთა მასა თანდათანობით მცირდება, ამასთან ეცემა მათი ტემპერატურა და კლებულობს მათ მიერ გამოსხივებული ენერჯის რაოდენობაც. მიმდინარეობს ვარსკვლავთა ქრობის პროცესი. ასტრონომია კარგად იცნობს ასეთი კატეგორიის ვარსკვლავებს, ისინი ქრობის სხვადასხვა სტადიაში იმყოფებიან. მაგრამ აქვე ხაზგასმით უნდა აღინიშნოს, რომ ვარსკვლავთა მიერ გამოყოფილი ნივთიერებანი ანუ გაფანტული მატერია არ იკარგება. თუ სამყაროს — რომელიმე ნაწილში ხდება ცოური სხეულის დაშლა და მისი გადაქცევა გაფანტულ მატერიად, მაშინ შემოუსაზღვრავე სამყაროს რომელიმე მეორე ნაწილში ხდება ცოური სხეულის წარმოქმნა გაფანტული მატერიიდან.

სამყაროში არსებული ეს მუდმივი „წრებრუნვა“ მუდმივად ცვალებად პირობებში სხვადასხვაგვარად ხორციელდება. როგორც მეცნიერული ფაქტები ადასტურებენ, ახალ მზე-ვარსკვლავთა სისტემები სიცარიელისაგან კი არ წარმოიშვებიან, არამედ ვარსკვლავთაშორის სივრცეში არსებული გაფანტული მატერიის, „მტვერისა“ (ცოვო მყარი ნაწილაკებისა) და გაზისაგან წარმოიქმნებიან საკუთარი, ზუნებრივი კანონების მიხედვით.

გაფანტული მატერიის „მტვერი“ და გაზი „გუნდებს“ ქმნის. თავის მხრივ კი ამ „გუნდების“ ერთობლიობა „ღრუბლებს“ ანუ „ნისლეულებს“ ქმნიან. ნისლეულებს თავდაპირველად არ გააჩნიათ გამოკვეთი-

ლი ფორმა და სტრუქტურა. დროთა განმავლობაში, ბუნებრივ კანონ-ზომიერებათა შედეგად, ხდება მათი შემდგომი კიდევ უფრო მეტად შემჭიდროვება, რის შედეგადაც მათში წარმოიქმნება ისეთ ნივთიერებათა შენადედი, რომელიც ბოჭკოს მოგვაგონებს. ამ პროცესთან ერთად ნისლეულთა შიგნით მრავალგვარი რთული პროცესები მიმდინარეობს. მაგალითად, დადგენილია, რომ მიზიდულობის ენერგია, რომელიც გააჩნიათ კოსმოსურ ნაწილაკებს ნისლეულების შემჭიდროვებას და, ზერ სითბურ, ხოლო შემდეგ კი ატომურ ენერგიად გადაიქცევა და, ბოლოს, ნისლეულთა წნევა იმდენად გაიზარდება, რომ ისინი ე. ი. ნისლეულები ცალკეულ უზარმაზარ შენადედეზად დაიშლებიან და წარმოიქმნიან მზე-ვარსკვლავებს. სწორედ ასე წარმოიშვა ჩვენი მზე-ვარსკვლავიც.

მაშასადამე, ვარსკვლავთა ერთი ნაწილის ქროზისა და „კედომის“ სანაცვლოდ მიმდინარეობს ჩამქრალ ვარსკვლავთა მიერ გამოყოფილი ნივთიერებების ანუ გაფანტული მატერიის „მტვერისა“ და გაზის თავმოყრა ნისლეულთა სახით და მათგან კი, თავის მხრივ, ახალ მზე-ვარსკვლავთა წარმოშობა. სამყაროს ციური სხეულების რიცხვი უთვალავია და ეს სხეულები განუწყვეტლოვ სახეცვალეზადობენ: ერთნი ქრებიან, მაგრამ სამაგიეროდ სხვანი წარმოიქმნებიან. ასე მიმდინარეობს ეს გრანდიოზული „წრებზუნვითი“ პროცესი, რომელსაც არც დასაწყისი და არც დასასრული არ გააჩნია.

ასეთთა ვარსკვლავების სასიცოცხლო გზა.

ხოლო რაც შეეხება ჩვენი მზე-ვარსკვლავის ერთ-ერთ. პლანეტის, ადამიანებით დასახლებული დედამიწის წარმოშობასა და განვითარებას, აკადემიკოს ი. ი. შმიდტის თეორიის მიხედვით, რამდენიმე მილიარდი წლის წინათ, ჩვენი მზის პლანეტების წარმოშობამდე, მზის გარშემო სივრცე კოსმიური „მტვერისა“ და გაზისაგან შედგებოდა. მათში უწყვეტად მიმდინარეობდა ორი პროცესი: ურთიერთ შორის მიზიდულობა და ენერგიის ერთი სახის გარდაქმნა მეორე სახის ენერგიად. ხანგრძლივი განვითარების პროცესში „მტვერისა“ და გაზის ნაწილაკები ერთმეორეს ეჯახებოდნენ, ეწებებოდნენ და ცალკე გუნდებად ერთიანდებოდნენ. ასე ჩამოყალიბდა რამდენიმე უზარმაზარი ზომის სხეული — პლანეტა, მათ შორის ჩვენი პლანეტაც, დედამიწაც.

ზემოაღწერილ პროცესს თან ახლდა მექანიკური ენერგიის დიდი რაოდენობით გარდაქმნა სითბურ ენერგიად, რაც „მტვერისა“ და გაზის ნაწილაკებისაგან შედგენილ გუნდებს ლერძის გარშემო ბრუნვას ანიჭებდა იმავე მიმართულებით, რა მიმართულებითაც მოიქცეოდა მზის გარშემო ნაწილაკების უმრავლესობა.

ამრიგად, მეცნიერული დასკვნები დამაჯერებლად მოწმობენ, რომ

ციური სხეულები (მათ შორის ჩვენი მზე-გარსკვლავიც და ჩვენი პლანეტა — დედამიწაც) ბუნებრივ კანონზომიერებათა გზით წარმოიშვნენ და ვითარდებიან.

თუმცა ყველა როლი იზიარებს მატერიალისტური მსოფლმხედველობის ანეთ გაგებას სამყაროს მარადიულობის შესახებ. რელიგიოს მსახურნი და მეცნიერ-იდეალისტები, სხვა პოზიციანე დგანან. ისინი სთვლიან, რომ სამყარო „ზებუნებრივი“ ძალის მიერ არის შექმნილი და რომ ყველაფერი ჩვენს გარშემო არსებული და მათ შორის ჩვენი, ადამიანებიც მხოლოდ „ღვთაებრივი შემოქმედების“ პროდუქტს წარმოვადგენთ.

სამყაროს შექმნის საკითხზე მეცნიერება და რელიგია სხვადასხვაგვარი შეხედულებისანი არიან. მათ შორის აზრთა სხვადასხვაობა თვით საკითხის დასმიდან იწყება. მეცნიერებისათვის ძიებისადმი მისწრაფება და საკითხისადმი კრიტიკული მიდგომა გასარკვევის მართებული გადაწყვეტისა და კეშმარიტების დადგენის უმნიშვნელოვანესი საშუალებებია. რელიგიისათვის კა, პირაქით, ეს საშუალებები ყოვლად მიუღებელია და უდიდეს შეცოდებად ითვლება. რეზგრა თვლის, რომ ღმერთის ყოვლისშემძლეობისადმი რწმენა ეკევიუტანელ და წმინდა კეშმარიტებსა უნდა წარმოადგენდეს და. ამიტომ ყოველგვარი დამტკიცების გარეშე: ასევე ეკევიუტანელად უნდა ვიწამოთ ღმერთის მიერ სამყაროს შექმნის კეშმარიტებაო. სინამდვილეში კა ეს „კეშმარიტება“ მეტად უსუსურია.

საკმარისია ადამიანმა ბრმაღ და მექანიკურად კა არ აითვისოს რელიგიური დოგმები და შემდეგ ფანატიკურად კი არ იწამოს, არამედ დაკვირვებულად, დიჩად და კრიტიკული თვალთახედვით შეამოწმოს ისინი, რომ მისთვის ერთხელ და სამუდამოდ გარკვეული და ნათელი გახდეს რელიგიურ რწმენათა დაუსაბუთებლობა, მცდარობა და სიყალბე.

ამვე დროს დაბეჯათებით შეიძლება ითქვას, რომ გაუმართლებელი იქნება რელიგიასთან ბრძოლის გაიოლება. ის ვინც ფიქრობს, რომ ადვილად შეიძლება რელიგიურ დოგმათა გაბათილება, სერიოზულად ცდება. რელიგიის წარმოშობას და შემდგომ მის ესოდენ ფართოდ გავრცელებას თავისი საფუძველი გააჩნია. რელიგიის ყოველი ნებისმიერი დოგმა მხოლოდ დიდი და შრომატევადი მეცნიერული მუშაობის შედეგად დაიძლევა. ყველა დროისა და ეპოქის მოწინავე მოაზროვნეთათვის ცხადზე უცხადესი იყო, რომ კეშმარიტებათა დადგენა და გამარკვევებულს კვარცხლბეკზე ასვლა მხოლოდ იმას ძალუქში, ვინც მთელ თავის შესაძლებლობას, მთელ თავის არსებას, მთელ თავის სიცოცხლესა და ცხოვრებას შესწირავს მეცნიერებას. მარქსი წერდა

„მეცნიერებასთან მისახველად არ არსებობს ფართო სამხედრო გზა, და მხოლოდ იმას აქვს შანსი მიაღწიოს მის ბრწყინვალე მწვერვალებს, ვისაც არ აშინებს დალა, რომელსაც მის კლდოვან ბილიკებზე ასვლა მოითხოვს“<sup>1</sup>.

დღეისათვის, როდესაც მეცნიერების განუხრელი წინსვლის მეოხებით რელიგიური მსოფლგაგება ზედიზედ განიცდის მარცხს, ღვთისმეტყველი იდეალისტები განწირულთა თავგამოდებით ებლაუქებიან კოსმოლოგიის<sup>2</sup> პრობლემებს — სამყაროს აგებულებისა და განვითარების პრობლემებს. კოსმოლოგიით მათი დაინტერესება იმით აიხსნება, რომ იმ საკითხებიდან, რომლებიც სამყაროს აგებულებასა და განვითარებას შეეხება, ბევრი ჯერ კიდევ არ არის მთლიანად გადაწყვეტილი. და მათ სურთ ეს გადაუწყვეტელი პრობლემები რელიგიის ინტერესებისათვის გამოიყენონ. რელიგიის დამცველები ამტკიცებენ, რომ მეცნიერებას მხოლოდ იმ მოვლენებისა და პროცესების ახსნა ძალუძს, რომლებიც ჩვენს პლანეტაზე მიმდინარეობს, ხოლო სამყაროს სიღიადე აღემატება ყოველივე იმას, რასაც ადამიანის შეზღუდული გონება შეიძლება ჩაწვდეს და ამიტომ მისი ახსნისათვის აუცილებელია მივმართოთ რელიგიას, აუცილებელია ვადიაროთ სამყაროს ღვთაებრივი შექმნის სასწაული.

როგორც ვხედავთ, ღვთისმეტყველი იდეალისტები მეტად იოლ გამოსავალს პოულობენ. მათი აზრით, რაკი მოვლენა გაუგებარია, ის უნდა ავხსნათ ასევე გაუგებარი და შეუცნობადი, არარსებული ღვთაებრივი ნებით. დიალექტიკური მატერიალიზმი კი გვასწავლის, რომ როცა ესა თუ ის მოვლენა გაუგებარია, უნდა ვიმუშაოთ მისი ჯერჯერობით ფარული არსის გამოკვლევაზე, მისი ბუნებრივი მიზეზების გამონახვაზე.

ამასთან უნდა გვახსოვდეს, რომ ობიექტური სამყაროს ამომწურავი შემეცნება წარმოუდგენელია. ეს მხოლოდ იმ შემთხვევაში იქნებოდა შესაძლებელი, თუ მატერიალური სამყარო შეწყვეტდა განვითარებას, თუ იგი შეჩერდებოდა თავის მოძრაობაში და ამოწურავდა თავის თავს. მაგრამ ეს არასოდეს არ მოხდება, რადგან სამყარო მუდმივი მოძრაობის, დაშლა-განახლების და, მაშასადამე, მუდმივი განვითარების მდგომარეობაში იმყოფება.

იდეალისტების ერთ-ერთი არგუმენტი ღმერთის მიერ სამყაროს

<sup>1</sup> კ. მარქსი, კაპიტალი, ტ. I, წინასიტყვაობა ფრანგული გამოცემისათვის, გვ. 27.

<sup>2</sup> კოსმოლოგია — მოძღვრება კოსმოსის შესახებ, მოძღვრება მთლიანი სამყაროს შესახებ.

შექმნის სასარგებლოდ შემდეგია: თუ ჩვენი გარემომცველი სამყაროს ყველა საგანს აქვს საწყისი და ბოლო, მაშინ სამყაროსაც უნდა ჰქონდეს საწყისი და ბოლო. აქედან ისინი აკეთებენ შესაბამის დასკვნას: რადგან სამყარო ოდესღაც შეიქმნა ღვთაებრივი ძალით (ე. ი. მას ჰქონდა საწყისი, ა. ჩ.), მაშასადამე ოდესმე დადგება მისი აღსასრულიცო (ე. ი. მას ექნება ბოლო, ა. ჩ). მაგრამ მთელ სამყაროზე იმის გავრცელება, რაც მხოლოდ ცალკეული საგნებისა და ნივთიერებისათვის არის დამახასიათებელი, სწორი არაა.

სამყაროში ყოველი საგანი თუ ნივთი წარმოიშვება რომელიღაც მეორე საგნისა თუ ნივთისაგან, მაგრამ დროთა ვითარებაში ისინი შინაგანი თუ გარეგანი ძალების წინააღმდეგობათა მეოხებით, დრომოკმულნი ხდებიან, შეწყვეტენ არსებობას და გარდაიქმნებიან რომელიმე სხვა საგნად თუ ნივთად, მატერიის სხვა ფორმად. მატერიის არსებობა და მოძრაობა რთული, მუდმივი და უსასრულო „წრებრუნვაა“. ამის შესახებ ენგელსი წერდა: „ესაა წრებრუნვა, რომელშიც მატერიის არსებობის ყოველი სასრულოვანი ფორმა... ერთნაირად წარმავალია, და რომელშიც მარადი არაფერია, გარდა მარად ცვალებადი, მარად მოძრავი მატერიისა და კანონებისა, რომელთა თანახმადაც იგი მოძრაობს და ცვალებადობს“<sup>1</sup>.

ეგრეთწოდებული თეორია სამყაროს „დასაწყისის“, „გაფართოებისა“ და „დასასრულის“ შესახებ მცდარი და ყალბია. ის არ შეიძლება დამტკიცებულ იქნას რაიმე დამაჯერებელი არგუმენტებით და ეწინააღმდეგება მეცნიერების მიერ დადგენილ ფაქტებს. მეცნიერების თანამედროვე მონაცემების საფუძველზე დაყრდნობით ახლა უკვე სრული დარწმუნებით შეიძლება ითქვას, რომ ადამიანის მიერ შეცნობილი სამყარო უსაზღვროა. ლენინი წერდა: „...ბუნება უსასრულოა, მაგრამ იგი დაუსრულებლად არსებობს, და, აი, სწორედ ეს ერთადერთი კატეგორიული, ერთადერთი უპირობო აღიარება მისი არსებობისა ადამიანის ცნობიერებისა და შეგვრძნების გარეშე, განასხვავებს სწორედ დიალექტიკურ მატერიალიზმს იდეალიზმისაგან“.<sup>2</sup>

წარსულში „სწავლული“ ღვთისმეტყველები ხშირად ფიქრობდნენ, რომ მათ უკვე მთლიანად შეიცნეს და დადგინეს სამყაროს საზღვრები, მაგრამ ყოველთვის იძულებული ხდებოდნენ ასტრონომიული, ქიმიკური ადმოჩენების შედეგად უარი ეთქვათ თავიანთ „აღმოჩენებზე“. მით უფრო სავალალოა ის ფაქტი, რომ მეცნიერ-იდეალისტებს ჰქუა

1 ფ. ენგელსი, ბუნების დიალექტიკა, გვ. 28.

2 ვ. ი. ლენინი, თხზ., ტ. 14, გვ. 332.

ვერ ასწავლა წარსულის მწარე გაკვეთილებმა. ამჟამად ისინი ისე შორს წავიდნენ თავიანთ მკრეხელობაში, რომ აცხადებენ, თითქოს გამოთვალეს სამყაროს რადიუსი, ე. ი. დაადგინეს სამყაროს საზღვრები. სინამდვილეში კი მათი ეს მორიგი „აღმოჩენა“ ვერავითარ კრიტიკას ვერ უძლებს და ეწინააღმდეგება მეცნიერული ასტრონომიის თანამედროვე მონაცემებს. საბჭოთა ასტრონომებმა უმძლავრესი ახალი ტელესკოპების გამოყენებით გადალახეს მათი „საზღვარი“ და მრავალი ახალი კოსმოსური სხეული აღმოაჩინეს.

ფ. ენგელსი წერდა: „მარადისობა დროში, დაუსრულებლობა სივრცეში... იმაში მდგომარეობს, რომ მათ არაა აქვთ დასასრული არავითარი მიმართულებით, არც წინ, არც უკან, არც ზევით, არც ქვევით, არც მარჯვნივ, არც მარცხნივ“.<sup>1</sup> და მართლაც, რა მიმართულებითაც უნდა ვიკვლიოთ, მაინც არასოდეს არ ექნება დასასრული ახალი, სულ უფრო შორეული ობიექტების აღმოჩენას.

ს ა მ ყ ა რ ო უ ს ა ს რ უ ლ ო ა .

დიალექტიკური მატერიალიზმი აპტიკიცებს, რომ სამყარო მუდმივად არსებობს, რომ ის მარადიულია.

დიალექტიკური მატერიალიზმი მიუთითებს, რომ ბუნებაში მოძრაობა, დაშლა-განახლება და განვითარება ხდება საგნებსა და მოვლენებში არსებულ შინაგან წინააღმდეგობათა ძალით, რომ სამყაროს მოძრაობა, დაშლა-განახლება და განვითარება არის თვითმოძრაობა და თვითგანვითარება. ამიტომ დიალექტიკური მატერიალიზმი, ანზოგადებს რა ბუნებაში არსებული მოძრაობის ყველა ფორმას, მოძრაობად გულისხმობს ცვლილებას საერთოდ. უძრაობა და წონასწორობა მოძრაობის მომენტებია მხოლოდ. აბსოლუტური უძრაობა ბუნებაში არ არსებობს. ის საგნები, რომლებიც ერთი შეხედვით აბსოლუტურად უძრავ მდგომარეობაში მყოფებად გვეჩვენება, სინამდვილეში განუწყვეტელ მოძრაობასა და ცვლილებებს განიცდის შინაგანი და გარეგანი მიზეზების გავლენით.

ამავე დროს ყოველად მიუღებელია მოძრაობის მექანიკური გაგება, რომელიც პრიმიტიულს ხდის და ამახინჯებს ბუნებაში არსებულ მოძრაობით ფორმების მრავალსახეობას, ეს ცალმხრივი გაგებაა, რომელსაც ყოველი მოძრაობა სხეულის მხოლოდ გადაადგილებამდე დაჰყავს. მოძრაობის მექანიკური გაგება გარეგან ბიძგს გულისხმობს, ასეთ გაგებას კი მიყვევართ იდეალისტური ფილოსოფიის ცრურწმენამდე, რომლის მიხედვითაც მოძრაობის მიზეზი იმყოფება არა ბუნებაში, არამედ მის გარეთ, ე. ი. ღმერთში.

<sup>1</sup> ფ. ენგელსი, ანტი-დიურიზმი, გვ. 60.

სინამდვილეში მატერიალისტური სამყაროს არსებობის, მოძრაობისა და განვითარების მიზეზი არის არა ღმერთი, არამედ თვით მატერია. მატერიის მოძრაობა და განვითარება მოიცავს ქიმიურ, ფიზიკურ, ბიოლოგიურ პროცესებს, საზოგადოებრივ განვითარებას და ა. შ. მატერიის ყოველგვარი მოძრაობისა და განვითარების მიზეზი უნდა ვეძებოთ არა გარეგან ბიძგში, არამედ მატერიის შინაგან წინააღმდეგობებში. მისთვის დამახასიათებელი დაპირისპირებული ძალებისა და ტენდენციების ბრძოლაში. ლენინი გვასწავლიდა, რომ მოძრაობისა და განვითარების მხოლოდ ასეთი გაგება იძლევა ყოველივე არსებულის, მათ შორის სამყაროს თვითმოძრაობის, თვითგანახლებისა და თვითგანვითარების გასაღებს.

თუ დავუშვებთ და ვცნობთ, რომ ღმერთმა შექმნა სამყარო, მაშინ აუცილებლად წამოიჭრება გადაუწყვეტელი საკითხები, 'სახელდობრ: ღმერთი ვინაა შექმნა? რა ძალით ან როგორ წარმოიშვა იგი? და თუ ვინმე ასეთ არარსებულ ძალასაც დაასახელებს, მაშინ მასაც ანალოგიური კითხვები დაესმის და ასე გაგრძელდება დაუსრულებლად.

მამასადაამე, ნორმალურად მოაზროვნე ადამიანისათვის ცხადია, რომ ყოველი მატერიალური საგანი არსებობს ადამიანის ცნობიერებისაგან დამოუკიდებლად, რომ სამყარო თავისი ბუნებით მატერიალურია. მატერია კი ყოველთვის იყო, არის და იქნება. სამყარო არასოდეს და არავის არც „მიწიერ“ და არც „ზეციურ“ ძალებს არ შეუქმნიათ. იგი ყოველთვის არსებობდა და არ საჭიროებდა შემოქმედს; არც ღმერთსა და არც ბუნებრივ ძალას.

ს ა მ ყ ა რ ო შ ე უ ქ მ ნ ა დ ი , მ ო უ ს პ ო ბ ა დ ი და ა მ ღ ე ნ ა დ მ ა რ ა დ ი უ ლ ი ა .

იდეალისტურ-რელიგიური მსოფლმხედველობის მომხრენი იმასაც ამტკიცებენ, რომ ღმერთმა სამყარო არაფრისაგან, სუცარიელისაგან შექმნაო, მაგრამ, რა თქმა უნდა, არც ერთ მათგანს არ ძალუძს ახსნა, თუ როგორ მოხდა ეს. მეცნიერებას კი სრულიად თავისუფლად შეუძლია დაადგინოს ზემოაღნიშნული შეხედულების მცდარობა და მთლიანად გააბათილოს ეს აბსურდული მტკიცება.

მეცნიერების სხვადასხვა დარგის სწავლულები ხანგრძლივი გამოკვლევების შემდეგ იმ დასკვნამდე მივიდნენ, რომ გარემომცველ სამყაროში ყველაფერი ერთი და იგივე ნივთიერებებისაგან შედგება ან, უფრო ზუსტად რომ ვთქვათ, ყველაფერი ნივთიერებათა უმცირესი ნაწილაკების — ატომთა ცალკეული სახეობების ერთი და იგივე ქიმიური ელემენტებისაგან შედგება.

მართლაც, დადგენილ იქნა, რომ დედამიწაც, მზის სისტემაში შემავალი პლანეტებიც, მზეც, გალაქტიკაც და მეტაგალაქტიკებიც კი ერთი

და იგივე ნივთიერებებისაგან, ერთი და იგივე ქიმიური ელემენტებისაგან შედგება. მეტიც, მეცნიერებმა ისიც კი გამოიკვლიეს, რომ ერთი და იგივე ქიმიური ელემენტებისაგან შედგება როგორც უსულო ბუნება, ისე სულიერი არსებანი, მაგრამ ის ფაქტი, რომ უსულო საგნები და ცოცხალი არსებანი ერთი და იგივე ქიმიური ელემენტებისაგან შედგება, სრულიადაც არ ნიშნავს იმას, რომ ისინი ერთმანეთისაგან არ განსხვავდებიან. ჭერ ერთი, ქიმიური ელემენტები უსულო ბუნების საგნებში და სულიერ არსებათა ცოცხალ ორგანიზმებში აბსოლუტურად განსხვავებული დონებითა და პროპორციებით შედის და, მეორეც, რაც მთავარია, ცოცხალ ორგანიზმთა შემადგენლობაში ქიმიური ნივთიერებანი განსაკუთრებული, მხოლოდ მათთვის დამახასიათებელი ნიშნებითაა შეერთებული. სწორედ ეს გამოპყოფს სულიერ არსებებს უსულო საგნებისაგან და განსაზღვრავს მათ სპეციფიკურ თვისებებს.

მეცნიერების უდიდესი მიღწევაა იმ უჩინო-შენელოვანესი ფაქტის დადგენა, რომ ქიმიური ელემენტების არც მოსპობა და არც წარმოშობა არ შეიძლება. მაშასადამე, არც ის საგნები და ნივთები ან სულიერი არსებანი, რომლებიც ამ ელემენტებისაგან შედგება, არ შეიძლება შეიქმნას არაფრისაგან ან საგნებით მოიხსოს. ასევე მუდმივია ენერგია. არაფრისაგან არც ენერგიის მიღება ან მოსპობა არ შეიძლება. მრავალრიცხოვანი და უზუსტესი მეცნიერული ცდები, რომლებიც აღნიშნული კანონების დასადგენად ჩატარდა, ყოველთვის ერთსა და იმავე შედეგს იძლეოდა, სახელდობრ: ყოველი ნივთიერების წონა უდრის გარდაქმნის შედეგად მისგან მიღებული ახალი ნივთიერების წონას. ამავე დროს ცნობილია, რომ ენერგიის ფორმები იცვლება, თვით ენერგია კი უცვლელი რჩება. ნივთიერებათა წონის ანუ მასისა და ენერგიის მარადისობის კანონი დიდმა რუსმა მეცნიერმა ლომონოსოვმა აღმოაჩინა. შემდგომში ეს კანონი ყოველმხრივ დადასტურდა, ხოლო მას შემდეგ, რაც მასში ათსახა ბუნებაში არსებული საგნებისა და მოვლენების თვისებები და სამყაროს კანონზომიერებანი, მან უფრო ფართო ხასიათი მიიღო.

ამასთან ერთად ცნობილია, რომ მატერიის მარტივ მოძრაობათა კანონს მექანიკა შეისწავლის, ხოლო მექანიკის ერთ-ერთ ძირითად კანონს ნიუტონის მიზიდულობის კანონი წარმოადგენს. ამასთან დაკავშირებით ბუნებრივად ისმება კითხვა: მიზიდულობის კანონი მხოლოდ მზის სისტემის თვისებაა, თუ იგი მის გარეთაც ვრცელდება?

ასტრონომიის მიერ დაგროვილი ფაქტები გვიდასტურებენ, რომ მიზიდულობის კანონი ძალაშია მზის სისტემის გარეთაც. ვარსკვლავების ყოველმხრივი და დაწვრილებითი შესწავლის შედეგად დადასტურ-



და, რომ მათ შორის მიზიდულობის კანონი ზუსტად ისეთივე ხასიათისაა, როგორც ჩვენს მზის სისტემაში.

ნიუტონის მიერ მიზიდულობის კანონის აღმოჩენამდე ღვთისმსახურნი ხან ამტკიცებდნენ, რომ დედამიწა ეყრდნობა სამ ვეშაპს, ხან — ოთხ სპილოს, ხან — უზარმაზარ კუს და ა. შ. მაგრამ დროთა განმავლობაში ადამიანის გონებამ მიაღწია იმ დონეს, როდესაც ბუნებრივად წარმოიშვა კითხვა: „რას ეყრდნობა ის, რაც დედამიწას იკავებს?“ ამ კითხვაზე, რა თქმა უნდა პასუხს ვერაფერ იძლეოდა და ადამიანი მივიდა იმ დროისათვის განსაკვიფრებელ ჭეშმარიტებამდე — დედამიწა დაციური სხეულები არაფერს არ შეიძლება ეყრდნობოდნენ — დედამიწა, ისევე როგორც ყოველი სხვა ციური სხეული, თავისთავად, ყოველგვარი საყრდენის გარეშე იმყოფება სამყაროს სივრცეში. ამ მიხვედრამ გადატრიალება მოახდინა ადამიანთა შეგნებაში. ხოლო ნიუტონის მიერ მიზიდულობის კანონის აღმოჩენამ საბოლოო, გამანადგურებელი დარტყმა აგება რელიგიურ მოფლმხედველობას.

ამჟამად შესწავლილია მრავალი დიდი თუ მცირე ვარსკვლავის მოძრაობა. დადგენილია, რომ დედამიწა ბრუნავს თავისი ღერძის და მზის გარშემო, რომ მზე ბრუნავს თავის გალაქტიკაში და საკუთარი ღერძის გარშემო, რომ ჩვენი და სხვა გალაქტიკებიც ბრუნავენ თავიანთი ღერძების გარშემო და მოძრაობენ ერთმანეთის მიმართ. ერთი სიტყვით, უსასრულო სამყაროში, სადაც კი მოწვდა ადამიანის თვალი და გონება, ყველგან დადასტურდა მიზიდულობის კანონის სისწორე.

ის გარემოება, რომ მატერიის ცალკეულ ნაწილაკებს შორის მიზიდულობა მთელ სამყაროში ყველგან ერთი და იგივე კანონით ხორციელდება, იმაზე მიგვითითებს, რომ მოვლენები როგორც დედამიწაზე, ისე სხვა ციურ სხეულებზე ერთი და იგივე ფიზიკური კანონების მიხედვით მიმდინარეობენ. და თუ ამას დაუმატებთ იმასაც, რომ სამყაროში არსებული ყველა სხეული ერთი და იგივე ქიმიური ელემენტისაგან შედგება, მაშინ ექვმიუტანელ ჭეშმარიტებად უნდა ვცნოთ სამყაროს მატერიის ერთიანობა.

ყველა ადამიანს საკუთარ თავზე და გარემომცველ ბუნებაზე დაკვირვების პროცესში სრულიად ბუნებრივად ებადება მთელი რიგი, მისი არსებობისათვის პირველხარისხოვანი მნიშვნელობის მქონე, საკითხების გარკვევისა და გაგების სურვილი. ასეთ საკითხთა რიცხვს მიეკუთვნება საკითხი სამყაროს შესახებ, იმის შესახებ თუ, როგორაა სამყარო აგებული, რა ძირითად კანონზომიერებებს ემყარება მისი არსებობა, როგორია მისი წარსული, აწმყო, განვითარების გზა და მომავალი. ამ საკითხებზე ფიქრობდნენ ჩვენი „შორეული მამა-პაპანი“ ასევე შორეულ, უძველეს დროში — კაცობრიობის კულტურის გარიჟ-

რაჟზე და ამავე საკითხებზე ფიქრობს თანამედროვე ცივილიზებული ადამიანი. ამ საკითხებს იმ უხსოვარი დროიდან მოყოლებული დღემდე სხვადასხვაგვარად წყვეტენ ადამიანები. ეს საკითხები, ათასეული წლების განმავლობაში, ცხარე კამათისა და მძაფრი ბრძოლების საგანს წარმოადგენდნენ და ამჟამადაც წარმოადგენენ ორ მტრულ, შეურიგებელ და ურთიერთგამომრიცხავ მსოფლმხედველობას შორის — მატერიალისტურსა და იდეალისტურ მსოფლმხედველობებს შორის, ჭეშმარიტ ცოდნასა და ცრუ რწმენას შორის, მეცნიერებასა და რელიგიას შორის.

ხანგრძლივი დრო და აურაცხელი ენერჯის დახარჯვა დასჭირდა ადამიანს, ვიდრე საკუთარ თავსა და გარემომცველ ბუნებას შეიცნობდა. მან დაიწყო იმით, რომ არსებობის უფლების მოპოვებისათვის უმარტივესი პრიმიტიული იარაღი დაამზადა, ხოლო საკუთარ უვიცობასთან ტიტანურმა შეჭიდებამ დაამთავრებინა იმით, რომ კოსმოსში გაიჭრა სამყაროს „უშუალოდ გაცნობის მიზნით“.

პროგრესული მეცნიერება მთელი სამყაროსა და მათ შორის ადამიანს არსებობის საფუძვლად, დიდი ზეჩენი მოაზროვნის ჰერაკლიტეს მიერ მანიშნებულ პრინციპს მიიჩნევს. ეს პრინციპი ასეა გამოთქმული: „პანტა რეი“, რაც იმას ნიშნავს, რომ — „ყველაფერი მიმდინარეობს“, „ყველაფერი იცვლება“.

მხოლოდ დიალექტიკური მატერიალიზმის მეოხებით გახდა შესაძლებელი სამყაროს არსებობისა და განვითარების კანონების აღმოჩენა და ამ კანონების ობიექტური ხასიათის დასაბუთება. მარქსისტული დიალექტიკური მატერიალიზმი ასაბუთებს, რომ მთელს სინამდვილეს ბუნები: საზოგადოებისა და აზროვნების შესახებ ის წარმოადგენს, რომ მათ ერთა და იგივე ზოგადი კანონები განაგებენ. ენგელსი წერდა: „...ბუნებაში ურიცხვ ცვლილებათა ქაოსში იგივე დიალექტიკური მოძრაობის კანონები მქადავდება, რომლებიც ისტორიაშიც მოვლენათა მოჩვენებითს შემთხვევითობას განაგებენ; ეს იგივე კანონებია, რომლებიც ადამიანის აზროვნების განვითარების ისტორიაშიც წითელი ზოლივით გადიან და თანდათან მოაზროვნე ადამიანების ცნობიერებამდე აღწევენ“.<sup>1</sup> სამყაროში ყველაფერი მუდმივ მოძრაობასა, მუდმივ ცვალებადობასა და მუდმივ განვითარებაში იმყოფება. და, როგორც ენგელსი ამბობს, მთელი ბუნება, უწვრილესი ნამცეციდან დაწყებული უღადეს ციურ სხეულამდე, მუდმივ წარმოშობასა და მოსპობაში, განუწყვეტელ მდინარეებში, დაუღალავ მოძრაობასა და ცვალებადობაში იმყოფება.

<sup>1</sup> ე. ენგელსი, ანტი-დიურინგი, გვ. 14.

საბჭოთა მეცნიერების წარმატებებს ის განაპირობებს, რომ იგი თავისი გამოკვლევების მეთოდოლოგიას აფუძნებს დიალექტიკური მატერიალიზმის მსოფლმხედველობაზე და, მასთანადამე, ბუნების მოვლენებს შეიცნობს მათ განვითარებაში, რის საფუძველზედაც კმნის მართებულ თეორიებს. შემდეგ კი, დაკვირვებისა, ფაქტიური მასალის დაგროვებისა და მათი გაანალიზების მეშვეობით აზუსტებს ამ თეორიებს, ამოწმებს პრაქტიკით და ახალი სარწმუნო დასკვნებით კიდევ უფრო სრულყოფილს ხდის მათ. საბჭოთა მეცნიერებამ შესძლო სამყაროს ხილული მოვლენების ანალიზი შექმნილი გამოცდილებითა და მოპოვებული ცოდნით და ამის შედეგად — ხილული მოვლენების ნამდვილი მიზეზების ახსნა, რის საფუძველზედაც, თავის მხრივ, შესაძლებელი გახდა სამყაროს ზოგად კანონზომიერებათა დადგენა.

ღვთისმეტყველნი და იდეალისტი ვაი-მეცნიერნი აშკარად გრძნობენ, რომ მათი ნაცოდვილარი „ღვთისადმი რწმენის ხუხულა“ წყალს მიაქვს, ამიტომ თვითონ ისინიც წყალწაღებულთა საერთო წესის მიხედვით „ხაჟს ეკიდებიან“ და ირწმუნებიან: ნურაფერზე ნუ ფიქრობთ, ნურაფერს ნუ იკვლევთ, ნურაფერს ნუ ეძებთ, რადგან ფიქრი, კვლევა და ძიება მხოლოდ მწუხარებას მოგიტანთო. ასე, მაგალითად, ებრაელთა რელიგიური და სამართლის ნორმების ძირითადი ძეგლი — თალმუდი მოითხოვს: „იდუმალს ნუ ეძებ, საიდუმლოს ნუ გამოიკვლევ“, ხოლო ბიბლიაში კი სწერია: „ბევრ სიბრძნეში ბევრი მწუხარებაა და, ვინც ამრავლებს შემეცნებას, — ამრავლებს მწუხარებასაცო“.

რელიგიისა და იდეალისტური მეცნიერების წინააღმდეგ, მარქსისტული დიალექტიკური მატერიალიზმი გვიჩვენებს სწორ გზას ბუნებაში არსებული საგნებისა და მოვლენების შესწავლისა და შემეცნებისათვის, იგი არის სამყაროს შესწავლისა და შემეცნების მეცნიერული მეთოდი და სახელმძღვანელო მოქმედებისათვის. მან განავითარა, განაზოგადა და ახალ საფეხურზე აიყვანა ნივთიერებათა წონის ანუ მასისა და ენერჯიის მარადისობის კანონი და გადააქცია ის ბუნების ერთ-ერთ ძირითად კანონად — მატერიისა და მოძრაობის მარადისობის კანონად. ამით დიალექტიკურმა მატერიალიზმმა გააქარწყლა რელიგიის მსახურთა და იდეალისტ-ფილოსოფოსთა ყალბი, ანტიმეცნიერული შეხედულება სამყაროზე.

რელიგიისა და იდეალისტური მეცნიერების წინააღმდეგ მარქსისტული დიალექტიკური მატერიალიზმი გამოდის იქედან, რომ სამყაროში არსებული საგნები და მოვლენები ქაოტურ მდგომარეობაში კი არ არიან, არამედ ერთმანეთთან გარკვეულ კავშირში იმყოფებიან და განა-

პირობებენ ერთმანეთს; რომ სამყაროში ყველაფერი კანონზომიერად მამდინარეობს და არავითარ სასწაულებს მასში ადგილი არა აქვს.

რელიგიისა და იდეალისტური მეცნიერების წინააღმდეგ მარქსისტული დიალექტიკური მატერიალიზმი გვასწავლის, რომ სამყარო უსასრულო, მარადიული და ერთიანია, რომ იგი ვითარდება ობიექტურ კანონზომიერებათა საფუძველზე და რომ სამყაროს უსასრულობა, მარადიულობა და ერთიანობა მის მატერიალურობაში მდგომარეობს.

---

## სიცოცხლისა და ადამიანის წარმოშობა

საკითხი სიცოცხლის წარმოქმნის შესახებ, საკითხი იმის შესახებ, თუ როგორ განვითარდნენ უმდაბლეს საფეხურზე მდგომი უმარტივესი ცოცხალი სხეულები, მაღალგანვითარებულ ცოცხალ არსებებამდე და ბოლოს საკითხი თვით ადამიანის წარმოშობის შესახებ, ბუნებათმეცნიერების უმნიშვნელოვანეს საკითხთა რიცხვს მიეკუთვნებიან.

ეს საკითხები ჯერ კიდევ უძველესი დროიდან იტაცებდა ადამიანის გონებას. ბუნებრივია, რომ ადამიანთა საზოგადოების განვითარების სხვადასხვა საფეხურზე ისინი სხვადასხვა გადაწყვეტას პოულობდნენ, სხვადასხვა ეპოქაში მათ სხვადასხვა პასუხი ეძლეოდათ, მაგრამ ერთი კი უცილობლად საერთო ჰქონდა ყველა დროსა და ყველა ეპოქას, სახელდობრ, შეუძლებელი იყო მათზე პასუხის გაუცემლობა, რადგან ამ საკითხების გადაწყვეტის გარეშე შეუძლებელია გარკვეული მსოფლმხედველობის ჩამოყალიბება.

წინამდებარე შრომის შესავალში, ვეყრდნობოდით რა მარქსისტულ ფილოსოფიურ მატერიალიზმს, აღვნიშნავდით რომ სამყაროსა და ადამიანთა საზოგადოებაში არ არსებობენ შეუცნობელი საგნები და მოვლენები, არამედ არსებობენ მხოლოდ ისეთი საგნები და მოვლენები, რომლებიც ჯერ კიდევ არ არიან შეცნობილი, მაგრამ რომლებიც მომავალში უთუოდ იქნებიან შეცნობილიც და ახსნილიც მეცნიერებისა და ტექნიკის განვითარების საფუძველზე. ეს, რა თქმა უნდა, სწორია. მაგრამ იმას როდი ნიშნავს, რომ აქ შესაძლებელი იყოს აბსოლუტური ქეშმარიტების მიღწევა. ერთია — თანდათანობით, გამოცდილების მომატებით, ცოდნის გაღრმავებით, განვითარებისა და წინსვლის მეოხებით მივალწივთ საგნებისა და მოვლენების შეცნობასაც და ახსნასაც, მაგრამ მეორეა — შევეცადოთ ჩვენს მიერ შეცნობილი წარმოდგენდეს აბსოლუტურ ქეშმარიტებას და იგი ახსნილი იქნას აბსოლუტური სიზუსტით. ამ უკანასკნელ შემთხვევაში ადამიანის გონება ამოდ დაშვრებოდა, რადგან მარადიულ მოძრაობასა, დაშლა-განახლებასა და განვითარებაში მყოფი ობიექტური სამყაროსა და ადამიანთა საზოგადოების ობიექტურ კანონზომიერებათა შეცნობა და შესწავლა შესაძ-

ლებელია, მაგრამ მათი ამომწურავი შეცნობა და ზედმიწევნით ზუსტი შესწავლა კი შეუძლებელია.

ისეთთა რიცხვს, რომელთაც არ შეიძლება წაეყენოთ აბსოლუტური კეშმარტების მიღწევის მოთხოვნა, მიეკუთვნებიან, მაგალითად: არაორგანული მატერიიდან ორგანული მატერიის წარმოქმნა, „მაიმუნ-ადამიანის“ გაადამიანების პროცესის აღდგენა და სხვა, რადგან ისინი ისტორიული განვითარების მილიონი წლების მიღმა დარჩენილ განვლილ ეტაპს წარმოადგენენ. ასეთთა რიცხვს მიეკუთვნება აგრეთვე წარსულ ეპოქათა საზღვრების დადგენა ვინაიდან, როგორც მარქსი აღნიშნავდა: „ადამიანთა საზოგადოების ისტორიაში, სხვადასხვა ეპოქებს შორის აბსტრაქტულად მტკიცე განმაცალკევებელი საზღვრითი ხაზები ისევე არ არსებობს, როგორც არ არსებობს ასეთი საზღვრები დედამიწის ისტორიის ეპოქებს შორის“<sup>1</sup>.

მართალია, არსებობს ზოგიერთი ბანალური ხასიათის აბსოლუტური კეშმარტება, როგორცაა მაგალითად ის, რომ: ფრინველი დაფრინავს, ორჯერ ორი ოთხია, თევზი დაცურავს, პარალელური ხაზები არ ერთდებიან, ადამიანი ორ ფეხზე დადის და ა. შ. მაგრამ ფაქტი და უტყუარობა იმაში მდგომარეობს, რომ მეცნიერების ყოველი ნებისმიერი დარგი ამ დაგვარბანალურ კეშმარტებებს ვერ გასცდება და აბსოლუტურ კეშმარტებას მხოლოდ შედარებით კეშმარტებათა საფეხურების გავლით მიუახლოვდება. სწორედ ამიტომ წერდა ენგელსი, რომ: „ვინც ნამდვილი, უცვლელი, უკანასკნელი ინსტანციის საბოლოო კეშმარტების მასშტაბით უდგება შემეცნებათ, რომელნიც საგანთა ბუნების მიხედვით ან მრავალი თაობის განმავლობაში რელატიური (შედარებითი, ა. ჩ.) უნდა დარჩნენ, ისე რომ მხოლოდ თანდათან მიიღწიონ სისრულეს, ან რომელნიც კოსმოგენიის, გეოლოგიის, კაცობრიობის ისტორიის მსგავსად საბოლოოდ დაუსრულებელნი და ნაკლულოვანი დარჩებიან, ისტორიული მასალის ნაკლულოვანობის გამო, იგი ამით მხოლოდ თავის საკუთარ უმეცრებასა და უცოდინარობას ამტკიცებს“<sup>2</sup>.

ბუნებისა და საზოგადოების კანონების შესწავლასა და შემეცნებას არა აქვს აბსოლუტური საზღვარი, იგი უსასრულოა და ამიტომაც დაუსრულებლად გაგრძელდება. რაც გუშინ არ ვიცოდი. დღეს ვიცით, რაც დღეს არ ვიცით, ხვალ გვეცოდინება, მომავალში შეიშეცნება და შეფარდებითი კეშმარტებების გზით აბსოლუტურ კეშმარტებას

<sup>1</sup> კ. მარქსი, კაპიტალი, ტ. 1, გვ. 321.

<sup>2</sup> ფ. ენგელსი, ანტი-დევრინგი, გვ. 66.

მიუღახლოვდებით, რადგან შეფარდებითი ქეშმარიტება თავისთავში შეიცავს აბსოლუტური ქეშმარიტების მარცვლებს.

ამ თავში, ისევე როგორც სამყაროს აგებულების შესწავლის დროს, ჩვენ შევეცდებით მეცნიერებათა სხვადასხვა დარგების ცალკეული მონაცემების ფართოდ მოშველიებით მართებულად განვიხილოთ და სწორად გადაეწყვიტოთ სიცოცხლისა და ადამიანის წარმოშობის საკითხი.

როდესაც ვაკვირდებით ჩვენ გარემომცველ ბუნებას, რომელშიც ვარსებობთ და ვცხოვრობთ, ჩვენდა უნებლიედ მას ორ ნაწილად ვყოფთ: ცოცხალ არსებათა და უსულო საგანთა სამყაროებად. ცოცხალ არსებათა სამყარო ცხოველთა და მცენარეთა მრავალფეროვნებით ხასიათდება, მაგრამ მასში, უმცირესი მიკრობიდან დაწყებულ და ადამიანით დამთავრებულ, ყოველ ცოცხალ არსებას რაღაც საერთო, მხოლოდ მათთვის დამახასიათებელი გააჩნია, რაც, ერთი მხრივ, აახლოვებთ და ანათესაებთ მათ, ხოლო, მეორე მხრივ, თვით უმარტივეს, ცოცხალ არსებასაც კი გამოჰყოფს არაცოცხალ, უსულო საგანთა სამყაროდან. აი, სწორედ ამ „რაღაცას“ ეუწოდებთ ჩვენ სიცოცხლეს.

მაგრამ ეს მხოლოდ პირობითი და ზედაპირული ახსნაა. თავისთავად ცხადია, რომ „რაღაც“ არ შეიძლება გამოგვადგეს სიცოცხლის დასახასიათებლად.

რაში მდგომარეობს სიცოცხლის არსი?

არის თუ არა სიცოცხლე, ისევე როგორც ყველაფერი დანარჩენი მატერიალური, თუ იგი თავისი ბუნებით არამატერიალური და „ზებუნებრივია“?

როგორ წარმოიქმნა სიცოცხლე?

როგორ წარმოიშვა ადამიანი?

დასმულ კითხვებზე მეცნიერულ-მატერიალისტური და რელიგიური-იდეალისტური მსოფლმხედველობები სრულიად სხვადასხვა და დიამეტრალურად ერთიმეორის საპირისპირო პასუხებს იძლევიან.

აღნიშნულ საკითხთა შესახებ მეცნიერულ შეხედულებებზე ათასეული წლებით უფრო ადრე რელიგიური შეხედულებები არსებობდა, ხოლო რელიგიურ შეხედულებებზე უფრო ადრე კი... „აკენიდან ახლად გადმოსული“ პირველყოფილი ადამიანი, ბორძიკით იღვამდა ფეხს, ხელეზს უმწეოდ ასავსაებდა, გულუბრყვილო თვალებით იცქირებოდა და უსუსური გონებით ყველას და ყველაფერს წაღმა-უჯულმა აღიქვამდა. თავის მხრივ, ადამიანის მიერ ბუნების ძალებს გაუქულმართებულმა აღქმამ წარმოშვა რელიგია. სწორედ ამიტომ წერდა ენგელსი, რომ: „ბუნების ძალები პირველყოფილი ადამიანისათვის რაღაც უცხო,

ოდუმალეებით მოცული, აღმატებული რამ არის. გარკვეულ საფეხურზე, რომელსაც ყველა კულტურული ხალხი გადის, იგი მას შეეგუება განსახიერების გზით. სწორედ ამ განსახიერებისადმი მისწრაფებამ შექმნა ყველგან ღმერთები...“<sup>1</sup>

ბუნების მოვლენებისა და საგნების განსახიერებამ ანიმიზმის სახელწოდება მიიღო (ლათინური სიტყვისაგან — ანიმა — სული), რაც ბუნების მოვლენათა გასულდგმულებასა და იმის აღიარებაში მდგომარეობს, რომ ბუნების ყოველი საგნის უკან უხილავი, არამატერიალური სული იმალება, რომელიც მას განაგებს.

ანიმიზმი წარმოიშვა ადამიანთა ისტორიის გარიჟრაჟზე, როდესაც ადამიანებს არ შეეძლოთ ბუნების კანონების შეცნობა და ახსნა. პირველყოფილი ადამიანები ფიქრობდნენ, რომ გარემომცველ ბუნებაში არსებული საგნები და მოვლენები გასულიერებულნი იყვნენ და, რომ ამ საგნებსა და მოვლენებს ადამიანთა მსგავსად შეეძლოთ გონიერი მოქმედება, რადგანაც ისინი უმწეონი იყვნენ ბუნების ძალების წინააღმდეგ ბრძოლაში, ამიტომ პირველყოფილი ადამიანების ცნობიერებაში ბუნების მოვლენები და საგნები ყოველადღიერ და მრისხანე არსებათა სახით იყო წარმოდგენილი. ლენინი წერდა, „...პირველყოფილი ადამიანი სრულიად დაბეჩავებული იყო არსებობის სიძნელით, ბუნებასთან ბრძოლის სიძნელით“.<sup>2</sup> გარდა ამისა მათ არაფერი იცოდნენ საკუთარი სხეულის აგებულების შესახებ, არ ესმოდათ, როგორ არსებობს და როგორ მუშაობს იგი, რა არის ძილი და სიზმარი, რით უნდა აიხსნას გონების დაკარგვა, რაში მდგომარეობს სხვადასხვა დაავადებათა არსი და, საერთოდ, რა არის სიცოცხლე და რა არის სიკვდილი.

როგორც ენგელსი აღნიშნავს, მას შემდეგ რაც ადამიანთა ცნობიერებაში ჩაისახა ე. წ. სულის არსებობის ცრურწმენა, იგი უნდა დაფიქრებულყო სულის რაობაზე. და მართლაც, იმდროინდელი ადამიანი იმაზე ფიქრის ღროს, თუ რას წარმოადგენდა სული მივიდა მცდარ დასკვნამდე, — თუ სული სიკვდილის ღროს სხეულს ეთიშება და სიცოცხლეს განაგრძობს, საჭირო აღარ არის მისთვის განსაკუთრებული სიკვდილის გამოგონება; ასე წარმოიშვა წარმოდგენა სულის უკვდავებაზე. სულის არსებობის რწმენა დამახასიათებელია ყველა ძველი და თანამედროვე რელიგიისათვის. თვით ღმერთის რწმენა წარმოშობილია სულის არსებობის რწმენის საფუძველზე.

პირველყოფილი ანიმიზმი რელიგიისა და ფილოსოფიური იდეალიზმის საფუძველს წარმოადგენდა, რომელზეც აღმოცენდა და თანდა-

<sup>1</sup> ფ. ენგელსი, ანტი-ღმერთობა, გვ. 414.

<sup>2</sup> ვ. ი. ლენინი, თხზ., ტ. 5, გვ. 128.



თანობით განვითარდა რელიგიური ცრურწმენები და ფილოსოფიური იდეალიზმის ცრუმეცნიერული დებულებები.

სიცოცხლისა და სიკვდილის შესახებ რელიგიური შეხედულებები შემდეგში მდგომარეობს: ადამიანს ორმაგი ბუნება აქვს და ორ სხვადასხვა არსებებს მოიცავს — მოკვდავ, ხრწნად სხეულსა და უქვდავ ღვთიურ სულს. ადამიანის სხეულში ღვთაებრივი საწყისი — სული, მხოლოდ იმის წყალობით ცოცხლობს, რომ მასში ღვთაებრივი სული არსებობს. თუ სხეულში სულია, მაშასადამე, სიცოცხლეც არის, ხოლო თუ მასში არ არის სული, მაშასადამე, არც სიცოცხლეა. სული აძლევს ადამიანს სიცოცხლეს, ხოლო სიკვდილი კი სხეულისაგან სულის განთავისუფლებაა.

რელიგიის თვალსაზრისით, ცნობიერების მოვლენები: შეგრძნება, აზრი, სურვილი, ნებისყოფა და სხვა „სულიერი საწყისებია“, ე. ი. არამატერიალური ფაქტორებია. რომლებიც დროებით იმყოფებიან ადამიანის ორგანიზმში. ინტერესმოკლებული არ იქნება აქვე აღვნიშნოთ, რომ სხვადასხვა რელიგიური შეხედულებანი სულის ადგილსამყოფელად ადამიანის სხეულის სხვადასხვა ადგილებს ასახელებენ. ერთნი ფიქრობენ, რომ სული იმყოფება სისხლში, მეორენი ირწმუნებიან, რომ სული გულშია, ხოლო მესამეთა აზრით მისი ადგილსამყოფელი თვლებშია და ა. შ.

სულის უკვდავეზის აღიარებიდან გამომდინარე რელიგია ამტკიცებს, რომ არსებობს „იმქვეყნიური“ „საიქიო“ ცხოვრება. ეს ცხოვრება ორგვარია: სამოთხისეული და ჯოჯოხეთისეული. ჯოჯოხეთი ქვესკნელში მოთავსებული საწამებელია, სადაც ღმერთი სამარადეამოდ ათავსებს ამქვეყნიურ ცხოვრებაში „ცოდვაჩადენილ“ ადამიანებს, ხოლო სამოთხე კი ზეცაში არსებული ნეტარსამყოფელია, სადაც ღმერთი იმ ადამიანებს განამწყესებს, ვისაც ამქვეყნიურ ცხოვრებაში „ცოდვა“ არ ჩაუღვინათ. ამიტომ ადამიანთა ამქვეყნიური ცხოვრების აზრს რელიგია სიკვდილისათვის მზადებაში ხედავს და ადამიანთა სულს „ამზადებს“ სიკვდილის შემდეგ სამოთხეში ან ჯოჯოხეთში მარადიული ცხოვრებისათვის.

რელიგიური მოძღვრება იმქვეყნიური საიქიო ცხოვრების შესახებ, სამოთხისა და ჯოჯოხეთის შესახებ ერთ-ერთი ძირითადი რელიგიური დოგმაა. რელიგიური მოძღვრების მიხედვით თუ მორწმუნე ეკლესიის ყველა დოგმას ასრულებს, მას სიკვდილის შემდეგ ბედნიერი და ნეტარი „იმქვეყნიური“ ცხოვრება — სამოთხე მოელის. სახარებაში იოანესაგან (თავი 8.51) ნათქვამია: „უკეთუ ვინმე სიტყუაი ჩემი დამარხოს, სიკვდილი არა იხილოს უკუნისამდე“. და პირიქით, თუ ადამიანი ამქვეყნად არ ასრულებს რელიგიურ ადათ-წესებს, არ აღიარებს

მის დოგმებს, არ იჩენს სათანადო მორჩილებასა და გულმოდგინებას, მაშინ მას „იმპევეყნად“ უსაშინელესი ტანჯვა — ჯოჯოხეთი, გენა მოელის. ამის შესახებ სახარებაში სწერია: „ვითარცა იგი შეჰკრბიან ლუარძლი და ცეცხლითა დაჰსწვან, ეგრეთ იყოს აღსასრული ამის სოფლისა... რამეთუ მოავლინნეს ძემან კაცისამან ანგელოზნი თვისნი, და მოჰმდნი ურჯულოებისანი... და შესძრან იგინი საკმლისა მას ცეცხლისასა; მუნ იყოს ტირილი და ღრქენა კბილთა“. (სახარება მათესაგან, თავი 13. 40—42).

რადგან სიცოცხლე არამატერიალური, „ზებუნებრივი“, ღვთაებრივი საწყისის არსებობის შედეგია, ხოლო სიკვდილი კი ღვთაებრივი საწყისის ნეშტისაგან განშორების საიდუმლო აქტი, ამიტომ რელიგიური მოძღვრების თანახმად, სიცოცხლისა და სიკვდილის არსება საიდუმლოებით არის მოცული და მიუწვდომელია ადამიანის გონებისათვის. მაშასადამე, რელიგიური მოძღვრების თანახმად, სიცოცხლე ღმერთთან არის დაკავშირებული, იგი ღმერთის „წყალობაა“, ღმერთის ძალით არის წარმოშობილი და ბუნებაში არსებული ყველა მრავალფეროვანი ცოცხალი არსებაც ღმერთის მიერ არის შექმნილი.

თავდაპირველად, სიცოცხლისა და ადამიანის წარმოშობაზე უსისტემოდ გაბნეული მრავალი ლეგენდა არსებობდა. ასე მაგალითად, უძველესი დროის პირველყოფილ ადამიანებს მიაჩნდათ, რომ პირველი ადამიანები მთვარიდან ჩამოცვივდნენ მიწაზე. სხვა ლეგენდის მიხედვით, თითქოს რაღაც შეთევვის მსგავსმა სულმა ისინი ზღვის ფსკერიდან ამოიყვანა თევზბივით. ზოგიერთები კი ფიქრობდნენ, რომ ადამიანი თავისთავად ამოძვრა დედამიწიდან დიდი წვიმების შემდეგ, ზოგის აზრით, ისინი ნაყოფივით პარდაპირ ხეებზე ამოიზარდნენ, ზოგიერთი ლეგენდა კი ამტკიცებდა, რომ ადამიანები კვერცხიდან გამოიჩეკნენ და ა. შ.

გარდამავალ საფეხურს, სიცოცხლისა და ადამიანის წარმოშობაზე, მითიურ ზღაპარ-ლეგენდებიდან რელიგიურ მოძღვრებაში ჩამოყალიბებულ ვერსიებამდე, წარმოადგენს სხვა და სხვა ხალხში გავრცელებული თქმულებები ადამიანის თიხისაგან გამოძერწვის შესახებ. თიხისაგან ადამიანის შექმნის მითი მთელ დედამიწაზე გავრცელდა და იგი ყოველმა რელიგიამ თავის სასარგებლოდ გამოიყენა. ამ მითზე დაყრდნობით რელიგიური მოძღვრება ადამიანებს არწმუნებდა, რომ ისინი „მიწის შვილები“ და „არაჩანნი“ არიან ღმერთებთან და ამ ქვეყნად ღმერთების მიერვე დაწესებულ წეს-კანონებთან შედარებით.

„დაბადება“, „ბიბლიის“, ძველ იუდეველთა და ქრისტიანთა საღმრთო წიგნის, მიხედვით დაახლოებით 7.500 წლის წინათ ღმერთმა ექვსი დღის განმავლობაში შექმნა სამყარო, მცენარეები, ცხოველები

და ადამიანი პირველ დღეს ღმერთმა შექმნა ცა და დედამიწა; მეორე დღეს — ცის თაღი; მესამე დღეს — გამოყო რა წყალი ხმელეთისაგან, ღმერთმა დაიწყო ხმელეთის გალამაზება, წარმოშვა მცენარეულობა; მეოთხე დღეს შექმნილი იქნა მნათობები: მზე, მთვარე და ვარსკვლავები; მეხუთე დღეს შექმნა ქვეწარმავლები და ფრინველები; მეექვსე დღეს — ცხოველები და ადამიანი, ხოლო მეშვიდე დღეს კი ასეთი „დიდი და დამქანცავი შრომის“ შემდეგ „დაღლილი“ ღმერთი ისვენებდა.

თვით „ბიბლია“ თავისსავე ტექსტში იმდენ წინააღმდეგობებს შეიცავს, რომ სხვა არგუმენტების მოშველიების გარეშეც თავისთავად ცხადი ხდება მისი მცდარობა და უბადრუკობა.

ასე მაგალითად, თუ „ბიბლიის“ ერთ ადგილზე ზემოაღწერილი სურათია გადმოცემული, მეორე ადგილზე ნათქვამია, რომ ღმერთმა ერთდროულად კი არ შექმნა მამაკაციცა და დედაცაც, არამედ ჭერ თიხისაგან გამოძერწა პირველი მამაკაცი — ადამი, შთაბერა მას სული და გააცოცხლა იგი. შემდეგ კი დააძინა, გამოულო ნეკი, შთაბერა სული და შეუქმნა მას მეუღლე, პირველი დედაცაც — ევა და თოქოს ამის შემდეგ მათგან წარმოიშვა მთელი კაცობრიობა.

ბივმართოთ თვით საღვთო წიგნს — „დაბადებას“ („ბიბლიას“). ამ წიგნის პირველი ნაწილის პირველსა და მეორე თავებში გადმოცემული ამბები ადამიანის შექმნის შესახებ აბსოლუტურად არ შეესაბამება ერთი-მეორეს. ასე მაგალითად, თუ პირველ თავში ნათქვამია, რომ ადამიანი შეიქმნა „ღმერთის სიტყვის“ ანუ ღმერთის ნება-სურვილის მიხედვით სამყაროს გაჩენიდან მეექვსე დღეს: „...და შექმნა ღმერთმან კაცი, ხატად თავისად შექმნა იგი, მამაკაცად და დედაცად. შექმნა იგინი და აკურთხა იგინი ღმერთმან... და იყო მწუხრი, და იქნა განთიად, დღე მეექვსე“,<sup>1</sup> სამაგიეროდ ამავე წიგნის, ამავე ნაწილის მომდევნო თავში კი საწინააღმდეგო აზრია განვითარებული, სახელდობრ, ღმერთმა ადამიანი შექმნა არა მეექვსე დღეს, არამედ სამყაროს გაჩენისთანავე: „...და ყოველი ველისა პირველ, ვიდრე აღმოცენებად... შექმნა ღმერთმან კაცი... და შთაბერა პირსა მცხსა სული სიცოცხლისა, და იქმნა კაცი სულად ცხოველად“.<sup>2</sup>

როგორც იტყვიან, კომენტარი ზედმეტია!

უფრო მეტიც, მე-17 საუკუნეში მცხოვრებმა ინგლისელმა მღვდელმა, მეცნიერის წამოასახამით შენიღბულმა ხუცესმა ჯონ ლაიტფუგმა, კიდევ უფრო „დააკონკრეტა“ საღვთო წიგნის დებულებანი სამყაროსა და ადამიანის წარმოშობის შესახებ. მან „გამოიანგარიშა“,

1 „დაბადება“, ნაწილი პირველი, წიგნი პირველი, თავი 4, გვ. 3. 1884.

2 იქვე, თავი 2.

რომ ღმერთმა ადამიანი შექმნა ძველი წელთაღრიცხვით 5004 წლის 23 ოქტომბერს, დღის 9 საათზე.

ასეთია რელიგიურა მსოფლმხედველობის კრედო სიცოცხლისა და ადამიანის წარმოშობის არსისა და ბუნების შესახებ.

გასარკვევ საკითხში რელიგიურ შეხედულებებს უპირისპირდება და აქარწყლებს მეცნიერული შეხედულებანი. მეცნიერება საუკუნეების განმავლობაში მძლავრად უტევედა და ზედიზედ აცამტკერებდა რელიგიური მითებით „გამაგრებულ ზღუდეებს“. მეცნიერების განვითარების ისტორია არის რელიგიურ-იდეალისტურ მსოფლმხედველობასთან მეცნიერულ-მატერიალისტური მსოფლმხედველობის ბრძოლის ისტორია, რასაც გარღვევად მიეყავართ მეცნიერების გამარჯვებასა და რელიგიის დამარცხებამდე ყველა სადავო საკითხში.

როგორც დიალექტიკური მატერიალიზმი გვასწავლის, ს ი ც ო ც ხ-  
ლე არის ორგანიზმის განუწყვეტელი თვით-  
განახლება. ცოცხალ ორგანიზმში განუწყვეტლივ მიმდინარეობს წარმოქმნისა და მოსპობის, ახლის წარმოშობისა და დაღუპვის, სიცოცხ-  
ლისა და სიკვდილის პროცესები. ენგელსი წერდა: „...სიცოცხლის უარყოფა არსებითად თვითონ სიცოცხლეშია, ასე რომ სიცოცხლე ყოველთვის იაზრება ამ თავის აუცილებელს შედეგთან, სიკვდილთან მიმართებაში, რომელიც მასში მუდამ არის ჩანასახის სახით. სიცოცხ-  
ლის დიალექტიკური გაგება მეტი სხვა არაფერია და ვინც ეს ერთხე-  
ლაც არის უკვე გაიგო, მისთვის ყოველგვარი ლაპარაკი სულის უკვდა-  
ვებაზე თავიდან აცილებულია“.<sup>1</sup>

ამრიგად, მეცნიერება აბათილებს და უარყოფს რელიგიურ შეხედულებას იმის შესახებ, თითქოს სიცოცხლე და სიკვდილი მხოლოდ და მხოლოდ დაპირისპირებაა, თითქოს ისინი ურთიერთს გამოირიცხავენ, თითქოს ასე დგას საკითხი: ან სიცოცხლე ან სიკვდილი. მეცნიერება საკითხისადმი რეალური მიდგომით, ფაქტებზე დაყრდნობით და მოპოვებული მასალის მართებული გაანალიზებით ადასტურებს, რომ რელიგიური შეხედულება სიცოცხლესა და სიკვდილზე ყალბი და არასწორი შეხედულებაა, რომელიც სიცოცხლის განვითარების კანონების არცოდნას ემყარება.

სინამდვილეში ჩვენ, ადამიანები სწორედ იმიტომ ვარსებობთ და ვცოცხლობთ, რომ ჩვენში განუწყვეტლივ რაღაც კვდება და იცვლება ახლით, ხოლო ახალშობილი კი, თავის მხრივ, განვითარების გზით ჰაკუთარი დაღუპვისაქენ მისწრაფვის. ეს გასაგებია, რადგან ყოველი

<sup>1</sup> ფ. ენგელსი, ბუნების დიალექტიკა, გვ. 305.

ახალი: ვითარდება, თანდათანობით დრომოქმული ხდება, ბოლოს კი იღუპება — ქრება და ახლით იცვლება. „სიცოცხლე, — ამბობდა ენგელსი — სიკვდილს გულისხმობს“, ე. ი. რამდენადაც ჩვენში ხდება ძველის შეცვლა ახლით, დრომოქმულს კვდომა, იმდენად შესაძლებელია თვითგანახლება, შესაძლებელია თვით სიცოცხლეც.

ორგანიზმი მხოლოდ იმდენად არის ცოცხალი და ნორმალურად ასრულებს თავის ფუნქციებს, რამდენადაც არსებობს მისი უმნიშვნელოვანესი ორგანოები — სუნთქვის, სისხლის მიმოქცევის, საჭმლის მომნელებელი და სხვა ორგანოების შეთანხმებული მოქმედება. ორგანიზმი მანამდე ცოცხლობს და არსებობს, სანამდე არ დარღვეულა კავშირი სხეულის უმნიშვნელოვანეს ორგანოებსა და ნაწილებს შორის და სანამდე ეს კავშირი ხორციელდება მთელი ორგანიზმის ინტერესებისათვის. მაშასადამე, სიკვდილი სხეულისაგან სულს განშორების შედეგი კი არ არის, არამედ იგი ორგანიზმის ცალკეული ორგანოებისა და ნაწილების შინაგანი, ურთიერთკავშირის ძირეული დარღვევიდან გამომდინარეობს.

აქვე უნდა ვთქვათ, რომ ზოგჯერ არსებობს ისეთი შემთხვევები. როდესაც ადამიანის ყველა ან თითქმის ყველა მნიშვნელოვანი ორგანო თუ ნაწილი ინარჩუნებს სიცოცხლისუნარიანობას, ისინი მთელი და დაუზიანებელი არიან, მაგრამ რაიმე კონკრეტული მიზეზის გამო მათ შორის ურთიერთკავშირი დარღვეულია, ისინი მათზე დაკისრებულ ფუნქციებს ვეღარ ასრულებენ და ამიტომ მთელ ორგანიზმს ცხოველმოქმედების ნიშნები არა აქვს. მსგავსი შემთხვევები — სიცოცხლესა და სიკვდილს შორის გარდამავალი მდგომარეობაა, მათ რაცხვს მიეკუთვნებიან, მაგალითად ადამიანი, რომელიც წყალში იხრჩობოდა, მაღალი ძაბვის ელექტროდენით ახლად დაშავებული ადამიანი, ადამიანი სისხლის დიდი რაოდენობით დაკარგვისას და ა. შ.

სიცოცხლესა და სიკვდილს შორის გარდამავალ მდგომარეობას ზოგჯერ „ფარულ სიცოცხლეს“, ზოგჯერ კი კლინიკურ სიკვდილს უწოდებენ.

„ფარული სიცოცხლე“ ანუ კლინიკური სიკვდილი, როგორც ეს ზემოთ აღვნიშნეთ, ეს ისეთი მდგომარეობაა, როდესაც მართალია მთელი ორგანიზმი და მისი ცალკეული ნაწილები კვლავ ინარჩუნებენ სიცოცხლისუნარიანობას, მაგრამ ცხოველმოქმედების არსებითი ნიშნების: გულისცემის, სუნთქვის, კანისა და კუნთების რეფლექსებს დადგენა უკვე შეუძლებელია. ასეთ შემთხვევაში, თუ არ განახლდა ტვინის უჭრედებში ენაგზადის მიწოდება, იქ ხდება დაშლის შეუქცევი პროცესი, რაც ტვინის ფუნქციის დაკარგვის გარდუვალი ნიშანია. ტვინის ზალუპვას კი თან სდევს თანამიმდევრული კვდომის პროცესი —

სხვადასხვა ჯგუფის ქაოვილები არღვევა, რასაც თავის მხრივ სიკვდილი მოადევს. ხოლო თუ უსწრაფესი და ეფექტური სამედიცინო ჩარევა მოხდა. მაშინ სიცოცხლისა და სიკვდილის მიჯნაზე მყოფ ადამიანს კვლავ უბრუნდება სიცოცხლე. და მართლაც, როგორც ყველამ იცის, უამრავი მავალთები არსებობს. დაღრჩობის პირად მიხულ, ელექტროდენით ახლად დაშავებულ, თუ სისხლის დიდი რაოდენობით დაშკარგავ ადამიანთა „კვლავ გაცოცხლებისა“.

ამრიგად ცხადი ხდება, რომ არაფერი ზებუნებრივი არაა სასიცოცხლო მოვლენებში. სიცოცხლის ფორმებისა და კანონების მრავალგვარობის მიუხედავად, არავითარი საიდუმლო და შეუცნობელი ძალები სიცოცხლესა და სიკვდილში არ არის და არც შეიძლება არსებობდეს.

მაშასადამე. ს ი ც ო ც ხ ლ ი ს ა რ ს ი ო რ გ ა ნ ი ზ მ ი ს თ ვ ი თ გ ა ნ ა ხ ლ ე ბ ა შ ი მ დ გ ო მ ა რ ე ო ბ ს და ი გ ი (ე. ი. სიცოცხლე) თ ა ვ ი ს ი ბ უ ნ ე ბ ი თ მ ა ტ ე რ ი ა ლ უ რ ი ა.

მართალია, ათეიზმის ფილოსოფიური საფუძველი დიალექტიკური მატერიალიზმი გამოდის იქიდან, რომ სიცოცხლე თავისი ბუნებით მატერიალურია მაგრამ, ცხადია, ეს იმას როდი ნიშნავს, თითქოს ყოველი მატერია სიცოცხლის მატარებელი იყოს. არაორგანულ მატერიას სიცოცხლე არ ახასიათებს, იგი მხოლოდ ორგანული სამყაროს კუთვნილებაა. ამავე დროს აქვე უნდა აღინიშნოს, რომ ორგანულ და არაორგანულ სამყაროებს შორის გადაულახავი ზღვარი არ არსებობს. ორგანული მატერია მისი უმთავრესი დამახასიათებელი ნიშნით — სიცოცხლისუნარიანობით, არაორგანული, არაცოცხალი მატერიის განვითარებას წარმოადგენს, მისი უფრო მაღალი, თვისებრივად ახალი ფორმაა. ეს დებულება მატერიალისტური მეცნიერების უძირითადესი და უნივერსალური პრინციპიდან — განვითარების პრინციპიდან გამომდინარეობს, რომლის თანახმად გ ა ნ ვ ი თ ა რ ე ბ ა, როგორც ორგანული. აქვევ არაორგანული მ ა ტ ე რ ი ი ს ს ა ყ ო ვ ე ლ თ ა ო ნ ი შ ა ნ ი ა.

სიცოცხლე, როგორც მატერიის არსებობის ფორმა, მატერიის განვითარების გარკვეულ ეტაპზე წარმოიქმნა. მაგრამ როდის და როგორ წარმოიქმნა სიცოცხლე? აი კითხვა, რომელიც აუცილებლად მოითხოვს პასუხის გაცემას. ეს კითხვა და საერთოდ სიცოცხლის წარმოქმნის პრობლემა ყოველთვის იპყრობდა როგორც იდეალისტთა. ასევე მატერიალისტთა ყურადღებას, მაგრამ, მარქსამდელ ფილოსოფიასა და ბუნებისმეტყველებებაში არათუ გადაწყვეტილი იყო სიცოცხლის წარმოქმნის საკითხი, არამედ მისი გადაწყვეტისათვის სწორი გზაც კი არ იყო დასახული.

სიცოცხლის წარმოქმნის შესახებ, მარქსამდელ ბუნებისმეტყველე-

ბანი გავრცელებულ ჰიპოთეზათა შორის უმთავრესია ორი ჰიპოთეზა: ერთი მათგანი ამტკიცებდა, რომ უპირველესი და უმარტივესი ცოცხალი არსებანი გაჩნდნენ თავისთავად, ისინი თვითჩაისახენ უშუალოდ გარემომცველი ბუნების უსიცოცხლო, არაორგანულ ნივთიერებათაგან, ხოლო მეორე ჰიპოთეზის მიხედვით პირველი ცოცხალი არსებანი დედამიწაზე მოხდნენ საიდანღაც გარედან და დასახლდნენ მასზე მას შემდეგ, რაც ჩვენს პლანეტაზე შეიქმნა ხელსაყრელი პირობები სიცოცხლისათვის.

პირველი ჰიპოთეზა უფრო ძველია, ვიდრე მეორე. მან საუკუნეებს. გაუძლო და დღესაც კი ზოგიერთი უცოდინარი და გაუნათლებელი ადამიანი ღრმად და დარწმუნებულად, რომ ქრები თავისთავად ჩნდება ნაკელში ან დამპალ ხორცში, სხვადასხვა პარაზიტები კი სიბინძურედან წარმოიშობიან.

ცოცხალი არსების თვითჩაისახვის ჰიპოთეზა გარემომცველ ბუნებაზე მეტად პრიმიტიული და ზედაპირული დაკვირვების შედეგად წარმოიშვა. მან მეცნიერებაში კიდევ უფრო მეტად მოიკრდა ფეხი მას შემდეგ, რაც მე-17 საუკუნეში ინგლისელმა მეცნიერმა ლევენჰუკმა მის მიერვე დამზადებული გამადიდებელი შუშების დახმარებით აღმოაჩინა უმარტივეს ცოცხალ არსებათა, ბაქტერიების უმცირესი მიკროორგანიზმების ანუ მიკრობების მანამდე უხილავი სამყარო. ლევენჰუკისა და მისი მრავალრიცხოვანი წამბაძველების მიერ დაყენებული ცდები ყოველთვის ერთიდა იგივე შედეგით მთავრდებოდა. სახელდობრ, საკმარისი იყო მცირე ხნით თბილ ადგილას დაედვათ სწრაფფუჭებადი და ადვილად ლპობადი ნივთიერება, რომ მასში იმწამსვე გაჩენილიყვნენ მიკროორგანიზმები, რომლებიც წინათ იქ არ ყოფილან. ამატომ ცდის ჩამტარებლებს, ერთი შეხედვით ბუნებრივად, ებადებოდათ აზრი, რომ მიკროორგანიზმები თავისთავად, თვითჩაისახვის წესით ჩნდებოდნენ ლპობის პროცესში მყოფ ნივთიერებებში. საქმე იმაშია, რომ ზერელე დამკვირვებლებს მხედველობის გარეშე რჩებოდათ ერთი მეტად მნიშვნელოვანი გარემოება, სახელდობრ: მწერები და სხვადასხვა პარაზიტები ხშირად დებენ თავიანთ კვერცხებს სიბინძურესა და ლპობის პროცესში მყოფ ნივთიერებებში. სწორედ ამ კვერცხებიდან ვითარდება ცოცხალ არსებათა ახალი თაობა.

ლევენჰუკელთა შეხედულება გავრცელებული იყო მე-19 საუკუნის შუა ხანებამდე, ვიდრე ავი უარყოფილი არ იქნა გამოჩენილი ფრანგი მეცნიერის ლუი პასტერის ცდებით. პასტერმა დაამტკიცა, რომ: ჯერ ერთი, მიკროორგანიზმები მეტად ფართოდ არიან გავრცელებულნი ჩვენს გარემომცველ ბუნებაში, და მეორე, რომ მათ

არაჩვეულებრივად სწრაფი გამრავლების უნარი აქვთ. პასტერმა ლაზარულ ნივთიერებებში მიკროორგანიზმების გაჩენა ახსნა არა იმით, რომ ისინი იქ თავისთავად ჩნდებიან. არამედ იმით, რომ ამ ნივთიერებებში სხვადასხვა გზით ხვდებიან მიკროორგანიზმები. ეს რომ მართლაც ასეა, ამას გვიდასტურებს შემდეგი ცდა. თუ ჰურტველში მოთავსებულ სითხეს კარგად ავადულებთ და შემდეგ კი ჰერმეტიკულად დავჭურავთ, მაშინ სითხეში მიკროორგანიზმები არ გაჩნდებიან და არც მისი ლაზარა დაიწყება.

ამგვარად, პასტერმა უარყო შეხედულება, თითქოს ლაზარა პრუცესში მყოფი ნივთიერებები წარმოშობენ მიკროორგანიზმებს. პირიქით მან ექვმიუტანლად დაადასტურა, რომ თვით ამ ნივთიერებებს ლაზარა გამოწვეული გარედან რაღაც გზით მოხვედრილი მიკროორგანიზმების ცხოველმყოფელებით. და ამდენად ნათელი გახდა. რომ უმარტივესი ცოცხალი არსებანი (მიკროორგანიზმები, ბაქტერიები და სხვა) წარმოიშევიან არა თავისთავად, არამედ მხოლოდ მათივე მსგავსი ცოცხალი არსებიდან. პასტერის ამ დასკვნამ ლაზარა ჩასცა რელიგიურ და იდეალისტურ შეხედულებებს სიცოცხლის წარმოქმნის შესახებ. ენგელსი წერდა: „სისულელეა ადამიანი შეეცადოს ახსნას თუნდაც ერთადერთი უჩრდის წარმოშობა პირდაპირ მკვდარი მატერიიდან და არა უსტრუქტურო ცოცხალი ცილიდან, და წარმოიდგინოს, თითქოს შეიძლებოდეს აიძულონ ბუნება მცირეოდენი აშორებული წყლის საშუალებით 24 საათის განმავლობაში შექმნას ის, რაზეც მას ათასეული წლები დასჭირდა“.<sup>1</sup>

უფრო გვიანი ხანისაა და უფრო მეტად გავრცელებულია მეორე ჰიპოთეზა, ე. წ. სიცოცხლის მარადიულობის ჰიპოთეზა. რაოდენ უცნაურადაც არ უნდა მოგვეჩვენოს, ამ ჰიპოთეზის გავრცელებას ხელი შეუწყვეს პასტერის ცდებმა. პასტერის ცდების შემდეგ ზოგიერთები იმ დასკვნამდე მივიდნენ, რომ ცოცხალი არსებანი საერთოდ არასოდეს და არავითარ პირობებში არ წარმოიშევიან სხვანაირად. თუ არა დაბალების გზით. და თუ ეს ასეა, მაშინ სიცოცხლეს არ ჰქონია დასაბამი — იგი მარად უნდა არსებულიყო.

მაგრამ ჩვენ ვიცით, რომ დედამიწა მარადიული არ არის, ამიტომ მასზე არც შეიძლებოდა მარადიულად არსებულიყო სიცოცხლე. ამ ჰიპოთეზის მომხრეთა აზრით, სამაგიეროდ შეიძლებოდა დედამიწაზე სიცოცხლე გავრცელებულიყო სამყაროს სივრცეში მონეტიალურ უმარავი სასიცოცხლო თესლასა და ჩანასახის მეშვეობით. ისინი ასე მსჯელობდნენ: უსაზღვრო სამყაროში, ექვს გარეშეა, არიან სხვა ციუ-

<sup>1</sup> ე. ენგელსი, ბუნების დიალექტიკა, გვ. 314.



რი სხეულებიც, სადაც ცოცხალი არსებანი არსებობდნენ და ვითარ-  
დებოდნენ ჩვენი პლანეტის წარმოშობამდე დიდი ხნით ადრე. სიცოცხ-  
ლია უპყარეა მარცვლები, მიკროორგანიზმთა ჩანასახები ამ ციურ  
სხეულთა ზედაპირიდან რაღაც გზებით მიჰქროდნენ ვარსკვლავთშო-  
რისო სივრცეში და ამიტომ შეიძლებოდა მოხვედრილიყვნენ დედამი-  
წაზეც. ამ ჰიპოთეზის ერთერთი მიმდევარი ჰელმპოლტი წერდა, რომ  
„რაჲილა ყველა ჩვენი ცდა — შევექმნათ ორგანიზმები უსიცოცხლო  
ნივთიერებებიდან — მარცხით მთავრდება, ამიტომ მე მგონია სავსე-  
ბით სწორად მოვიქცევით, თუ ჩვენს თავს ვკითხავთ: შექმნილა კი  
საერთოდ სიცოცხლე ოდესმე, ისეთივე ხნიერი ხომ არაა იგი, რო-  
გორც მატერია, და ხომ არ გადადის მისი ჩანასახები სამყაროს ერთი  
სხეულიდან მეორეზე, განვითარდნენ რა ყველგან, სადაც კი ხელშემ-  
წყობი ნიადაგი ჰპოვეს!“<sup>1</sup>

ეს ჰიპოთეზაც, ისევე როგორც პირველი ჰიპოთეზა იდეალისტუ-  
რია და ვერავეთარ მეცნიერულ კრიტიკას ვერ უძლებს. თუ ამ ჰიპო-  
თეზაში განვითარებულ შეზღუდულებას ვიწამებთ, უნდა ვაღააროთ.  
რომ საღვაც. უსაზღვრო სამყაროს რომელიღაც ნაწილში არსებობს  
მარადიული ციური სხეული და მასზე არსებობს მარადიული სიცოცხ-  
ლე. ჩვენ კი ვიცით, რომ გარემომცველ ბუნებაში არაფერი არ არ-  
სებობს მარადიული. გარდა მარად მოძრავი. დაშლა-განახლებასა და  
განვითარებაში მყოფი მატერიისა. გარდა ამისა, მეცნიერებს უკა-  
ნასკნელი მონაცემების თანახმად, ამჟამად ცნობილია, რომ სამყაროს  
სივრცეს სჭვალავს განსაკუთრებული სინათლე, ე. წ. მოკლელტალღო-  
ვანი ულტრაიისფერი სხივებით. ეს სხივები ვერ აღწევენ დედამიწა-  
მდე. რადგან მისი ზედაპირიდან 30 კილომეტრის სიმაღლეზე მათ  
ნთქავს ატმოსფეროში მყოფი გაზი — ოზონი. როდესაც ეს სხივები  
მეცნიერებმა ხელოვნური გზით მიიღეს. აღმოჩნდა. რომ ისინი  
სპობენ ყოველივე ცოცხალს. ცხადია, რომ სიცოცხლის ყოველგვარი  
ჩანასახი, რომელიც სამყაროში „მოგზაურობის“ დროს. ამ სხივი-  
ბის მოქმედების არეში მოხვდება, მაშინვე დაიღუპება. მაშასადამე.  
ვერავეთარი სიცოცხლისუნარიანი ჩანასახები დედამიწაზე ვერასო-  
დეს ვერ მოატანდნენ.

ვაჯამებთ რა ყოველივე ზემოთქმულს, მივდივართ შემდეგ ლოგი-  
კურ დასკვნამდე: სიცოცხლის წარმოქმნის შესახებ, ზემოაღნიშნული  
ორივე იდეალისტურ-რელიგიური ჰიპოთეზა და შათ მიერ ნაჩვენები  
გზა მცდარი და ამდენად მიუღებელია. თანმიმდევრულ, მეცნიერულ-  
მატერიალისტურ მსოფლმხედველობას სიცოცხლის წარმოქმნის სა-

<sup>1</sup> ფ. ენგელსი, ბუნების დიალექტიკა, გვ. 315.

კობის გადაწყვეტაში მხოლოდ ერთი გზის მიღება შეუძლია. ეს გზა მატერიის ვანეთარების აღიარებაში მდგომარეობს. იმ უტყუარი კვებარტების აღიარებაში, რომ ცოცხალი წარმოიშვა არა-ცოცხალი საგან მატერიალის ხანგრძლივო, რთული და მრავალგვარი გარდაქმნების შედეგად, რომლებმაც ბოლოს მიგვიყვანეს დედამიწაზე ცილის ტიპის ნივთიერების წარმოშობამდე. ცილა კი სიცოცხლის მატარებელია.

ენგელსი აღნიშნავდა, რომ „სიცოცხლე არის ცილოვანი სხეულების არსებობის წესი და არსებობის ეს წესი არსებითად ამ სხეულების ქიმიური შემადგენელი ნაწილების მუდმივ თვითგანახლებაში მდგომარეობს“.<sup>1</sup>

დედამიწაზე სიცოცხლე ერთბაშად არ წარმოქმნილა. თვით უმარტივესი ცოცხალი არსებანიც იმდენად რთული აგებულების არიან, იმდენად რთულია მათი შემადგენლობა, რომ შეუძლებელი იყო მათი ერთბაშად წარმოქმნა. ლენინი წერდა: „ბუნებისმეტყველება დადებითად ატყუებს, რომ დედამიწა ყოფილა ისეთ მდგომარეობაში, როცა მასზე არ არსებობდა არც ადამიანი და საერთოდ არც სხვა რაიმე ცოცხალი არსება და შეუძლებელიც იყო არსებულები. ორგანული მატერია უგვიანესი მოვლენაა, ხანგრძლივი განვითარების ნაყოფია...“<sup>2</sup>

მიუხედავად იმისა, რომ არაორგანულ მატერიასა და ორგანულ მატერიას შორის მჭიდრო კავშირა და ერთიანობა არსებობს, მაინც ხაზგასმით უნდა აღინიშნოს, რომ არაორგანული ბუნება და ორგანული ბუნება ერთიანი მატერიალური სამყაროს ორი ერთმანეთისაგან განსხვავებული მხარეებია, რომელთაც თვისობრივად სხვადასხვა კანონზომიერებანი გააჩნიათ.

იმ ნივთიერებებს, რომლებიც მხოლოდ და მხოლოდ ცოცხალ არსებათა: ადამიანთა, ცხოველთა და მცენარეთა ორგანიზმებში შედიან, ორგანულ ნივთიერებებს უწოდებენ, ხოლო არაცოცხალ, უსულო საგნებში შემავალმა ნივთიერებებმა კი არაორგანულ ნივთიერებათა სახელწოდება მიიღეს. რით განსხვავდებიან ორგანული ნივთიერებანი არაორგანული ნივთიერებებისაგან? უპირველეს ყოვლისა, იმით, რომ ორგანულ ნივთიერებებს საფუძვლად უდევს ელემენტი ნახშირბადი. მართალია ეს ელემენტები არაორგანულ ნივთიერებებშიც შედის, მაგრამ მათში იგი სუფთა, თავისუფალ მდგომარეობაში იმყოფება. ორგანულ ნივთიერებებში კი იგი შეერთებულია

<sup>1</sup> ფ. ენგელსი. ანტი-დიურინგი, გვ. 96.

<sup>2</sup> ვ. ი. ლენინი. თხზ., ტ. 14, გვ. 82.

სხვა ელემენტებთან: წყალბადთან, ჟანგბადთან, აზოტთან, გლოგირთან, ფოსფორთან და ა. შ. რომლებთანაც ნაირგვარ ნაერთებს ქმნის. ორგანულ ნივთიერებებში არაორგანული ნივთიერებებისაგან განსხვავებით ამ ქიმიურ ელემენტთა შეერთების წესი და მათი ურთიერთობა გაცილებით უფრო რთულია.

სიცოცხლის წარმოქმნის შესახებ მეცნიერული შეხედულება ჩამოაყალიბა გამოჩენილმა საბჭოთა მეცნიერმა აკადემიკოსმა ა. ოპარინმა. იგი მატერიის განვითარებას სამ ეტაპად ჰყოფს და იძლევა არაორგანული მატერიიდან ორგანული მატერიის წარმოქმნის მართებულ სურათს.

პირველ ეტაპზე ხდება იმ ორგანული ნივთიერებების აღმოცენება, რომლებსაგანაც ძირითადად აგებულია ყველა ცოცხალი არსების ორგანიზმი. ცოცხალი არსებისათვის კი დამახასიათებელია არა მხოლოდ ნახშირბადი, არამედ ისეთი ნივთიერებები, რომლებიც წარმოებული არიან ნახშირწყალბადებისაგან, ე. ი. ნახშირბადისა და წყალბადის ნაერთებისაგან. მაშასადამე, სწორედ ამ ეტაპზე ხდება არაორგანული ნივთიერებიდან — ნახშირბადიდან, უმარტივესი ორგანული ნივთიერების — ნახშირწყლების წარმოშობა.

მატერიის განვითარების მეორე ეტაპზე ნახშირწყალბადებისაგან აღმოცენდება ცოცხალი უჯრედის ძირითადი მასალა ცილა და სხვა მისი მსგავსი რთული ორგანული ნაერთები.

მესამე, დამაგვირგვინებელ ეტაპზე კი რთული ორგანული ნივთიერებანი ქმნიან ისეთი სახის სისტემებს, რომლებსაც უკვე შეიძლება ეწოდოთ უმარტივესი ცოცხალი არსებანი.

ღმერთის მიერ სიცოცხლის გაჩენის შესახებ ბიბლიური მოძღვრების დასაცავად ლეთისმეტყველები და იდეალისტები ეყრდნობოდნენ იმას, რომ ამ უკანასკნელ ხანებამდე მეცნიერებამ არ იცოდა, თუ როგორ წარმოიქმნებოდნენ ორგანული შენაერთები, ე. ი. როგორ ხდებოდა ნახშირბადის შეერთება წყალბადთან და სხვა ნივთიერებებთან. ისინი ირწმუნებოდნენ, რომ ნახშირწყალბადს არ შეუძლია ბუნებრივად წარმოშობა.

თანამედროვე მეცნიერება კი ექვემდებარება ადასტურებს, რომ ნახშირწყალბადი (მეთანი  $CH_4$ ) შეიძლება წარმოიქმნას ცოცხალი არსებისაგან დამოუკიდებლადაც, ბუნებრივი გზით. ამ მოსაზრებას საფუძვლად უდევს შემდეგი ფაქტები: ჯერ ერთი, სპექტრული ანალიზის საშუალებით დადგენილი იქნა, რომ ნახშირწყალბადი არის მზეზეც და იუპიტერზეც მოუხედავად იმისა, რომ არც გავარვარებულ მზეზე და არც ცრე იუპიტერზე სიცოცხლე არ შეიძლება არსებობდეს. გარდა ამისა თვითმყოფადი ნახშირწყალბადი აღმოჩენილია აგრეთვე

დედამიწაზეც. ფართოდაა ცნობილი ნახშირბადის ისეთი არაორგანული შენაერთი. როგორცაა კარბიდი (ნახშირბადისა და ლითონის ნაერთი), რომელიც წყალთან ურთიერთმოქმედების დროს იძლევა ნახშირწყალბადს.

ეს ფაქტები ნებას გვაძლევენ დავასკვნათ, რომ ნახშირბადის პირველსაწყისი ძირითადი მასა, რომელიც შევიდა დედამიწის შედგენილობაში მისი ფორმირების დროს, იყო ნახშირბადის ლითონთან შეერთებით მიღებული ე. წ. ლითონის კარბიდი. დედამიწის ზედაპირზე ამოხეიქალი კარბიდები ატმოსფეროს წყლის ორთქლთან ურთიერთმოქმედების დროს წარმოქმნიდნენ ნახშირბადისა და წყალბადის ნაერთებს. ე. ი. ნახშირწყალბადებს და, მაშასადამე, დედამიწაზე სიცოცხლის წარმოქმნამდე გაცილებით უფრო ადრე კარბიდის წყალთან ურთიერთმოქმედებით ხდებოდა ნახშირწყალბადის დიდი რაოდენობით დავროვება. თანდათანობით, ქიმიური პროცესების ბუნებრივი განვითარების შემდგომ მსვლელობაში მარტოვი ნახშირწყალბადის მოლეკულები უფრო რთული ორგანული ნივთიერებას მოლეკულებად ერთიანდებოდნენ. ამ პროცესს შემდეგი სახე ჰქონდა. ნახშირწყალბადები შეუერთდნენ წყლის ორთქლსა და უფრო მოგვიანებით აღმოცენებულ ამონიაკს, რომელიც აზოტისა და წყალბადის ნაერთს წარმოადგენს. ამ რეაქციის შედეგად წარმოიქმნა ნივთიერება, რომელიც ოთხი ელემენტისაგან: ნახშირბადის, ჟანგბადის, წყალბადისა და აზოტისაგან იყო აგებული. ასე მოხდა ცილის წარმოშობა.

ნათქვამის ნათელსაყოფად აღნიშნული პროცესი წარმოვიდგინოთ შემბრუნებით.

ამჟამად ყველასათვის ცნობილია, რომ ყოველი ცოცხალი არსების, მათ შორის თვით უმარტივესი ცოცხალი არსების ძირითად შემადგენელ ნაწილს წარმოადგენს ცილოვანი ნივთიერებანი. თუ ცილოვანი ნივთიერებებს წყალხსნარებს შევუბრუნებთ, გამოიყოფიან უალრესად მცირე. მაგრამ მიკროსკოპის საშუალებით მაინც ხალვადი, უწყვრილესი წვეთები. პოლანდიელმა მეცნიერმა დე-იონგმა, რომელმაც პირველმა გამოაკვლია ეს მოვლენა, ამ წვეთებს „კოაცერვატები“ (ლათინური სიტყვიდან *Coacervatus* — შეკრებილი) უწოდა. მან გამოარკვია, რომ მათი წარმოქმნისას წყალში გახსნილი ნივთიერება თავს იყრის და ერთიანდება გარკვეულ წერტილებში და რომ წვეთების თხევადი მდგომარეობის მიუხედავად, ნივთიერების მოლეკულები უწყვრილოდ კი არ არიან გაფანტულნი (როგორც ეს საერთოდ ხსნარებში ხდება ხოლმე), არამედ გარკვეული წესით არიან ერთმანეთთან შეერთებულნი და წარმოადგენენ, თუმც რა თქმა უნდა მეტისმეტად მარტოვი და არამდგრადი, მაგრამ მაინც ერთგვარი კანონზომიერი აღნაგობის, ერთ-

გვარი ორგანიზაციის პირველ ჩანასახს. ამ ჩანასახის წინა საფეხურს და, მაშასადამე, სიცოცხლის საწყის ფორმას კი ნახშირბადისა და წყლის ნაერთი ნახშირწყალბადი წარმოადგენს.

სიცოცხლის წარმოქმნისათვის გადამწყვეტი მნიშვნელობა ჰქონდა იმას, რომ კოაცერვატთა წვეთებს უნარი აქვთ გარემომცველი ხსნარიდან წარიტაცონ და თვით შეიმატონ სხვადასხვა ორგანული ნივთიერებანი, რის შედეგადაც კოაცერვატის თითოეულ წვეთს ხელსაყრელ პირობებში შეუძლია ზრდა მოცულობითა და წონით, ე. ი. მას შეუძლია ზრდა გარემომცველი ხსნარიდან ორგანულ ნივთიერებათა წარტაცების ხარჯზე. მაშასადამე, კოაცერვატული წვეთები ურთიერთმოქმედებენ გარემოსთან. კოაცერვატული წვეთებისა და გარემოს ურთიერთმოქმედების შედეგად, მიმდინარეობს როგორც შეერთების, ასევე დაშლის პროცესები. თუ დაშლის პროცესი უფრო სწრაფად მიმდინარეობს, მაშინ წვეთი კარგავს ცხოველმყოფელობას და თუ შეერთების პროცესი მიმდინარეობს უფრო სწრაფად, მაშინ პირიქით, კოაცერვატული წვეთი იზრდება და სიცოცხლისუნარიანი ხდება. ერთი სიტყვით სწარმოებს ბუნებრივი შერჩევა. უფრო სუბტნი ილუპებთან, უფრო ძლიერნი კი რჩებიან. ცხადია, რომ ის წვეთები, რომელთა აღნაგობა უფრო იყო შეგუებული ორგანული ნივთიერებების წარტაცებისათვის, უფრო სწრაფად იზრდებოდნენ, სხვები კი ნაკლებ სრულყოფილი აღნაგობით, ჯერ ზრდაში ჩამორჩებოდნენ, შემდეგ კი სულ ჭრებოდნენ, მათში მოქცეული ორგანული ნივთიერებები კი კვლავ ჯარემომცველ ხსნარში გადადიოდნენ და მათ შთანთქავდნენ უფრო სრულყოფილი აღნაგობის მქონე წვეთები, რაც იწვევდა ამ უკანასკნელთა არა მხოლოდ მუღმივ რაოდენობით, მოცულობით და წონით გადადიებას, არამედ მათი აღნაგობის ხარისხის განუწყვეტელ გაუმჯობესებებასაც, მათ სრულყოფას.

ამდაგვარად, მილიონი წლების მანძილზე ვითარდებოდა ცილის წვეთების აღნაგობა. იგი სულ უფრო რთული და სრულყოფილი ხდებოდა. ბოლოს და ბოლოს კი ცილის წვეთებმა ის მაღალი შეგუებულობა და ცხოველმოქმედების სირთულე შეიძინეს, რომელიც ცოცხალ არსებებს ახასიათებს.

ა ს ე წ ა რ მ ო ი ქ მ ნ ა ს ი ც ო ც ხ ლ ე .

ცილას ჯერ კიდევ არ ჰქონდა უჯრედის აგებულება, მაგრამ იგი ცოცხალი გახდა. ენგელსი მიგვიითთებს, რომ ცოცხალი ნივთიერება იქაც კი არსებობს, სადაც ჯერ კიდევ არაა უჯრედი და, რომ უჯრედამდე არსებული ფორმები წინ უსწრებს ორგანიზმებს, რომელთაც უჯრედის აგებულება აქვთ. შემდგომში ცილოვანი სხეულების სტრუქტურა კიდევ უფრო რთულდებოდა, მათი აღნაგობა კიდევ უფრო

იხეწებოდა, რის შედეგადაც უუჯრედო ცოცხალი ცილა ცოცხალ უჯრედად გადაიქცა.

აჯალემიკოსი ა. ი. ოპარინი თავის საინტერესო ნაშრომში „სიცოცხლის წარმოშობა დედამიწაზე“ არკვევს შემდეგ საკითხებს: „უნებლიედ იამება კითხვა — რატომ არ წარმოიშვება სიცოცხლე ახლაც? რატომ არის. რომ ცოცხალი არსებანი ახლა თავისივე მსგავსი არსებებისაგან იბადებიან? პასუხი ამ კითხვაზე ერთი შეხედვით შეიძლება უცნაურად მოგვეჩვენოს. სიცოცხლე ამჟამად იმიტომ არ ჩნდება, რომ იგი უკვე გაჩნდა. სიცოცხლის წარმოქმნის პროცესი თავისი განხორციელებისათვის მოითხოვს დროის არაჩვეულებრივად დიდ შუალედებს, ახლა კი ყოველგვარ ორგანულ ბუნებრივ ნივთიერებას, იგი რომც წარმოქმნილიყო, ძლიერ სწრაფად მოსპობდნენ ბაქტერიები და სხვა მიკროორგანიზმები, რომლებიც ბინადრობენ ხმელეთზე, წყალში და ჰაერში. ამიტომ ეს ორგანული ნივთიერება ვერ შესძლებდა ხანგრძლივი დროის განმავლობაში ცვლას, გარდაქმნას კოაცერვატებად და თავისი აღნაგობის სრულყოფას.

მაგრამ ჩვენ ლაბორატორიებში შეგვიძლია აღვადგინოთ სიცოცხლის წარმოშობის პროცესი და ხელოვნური გზით შეექმნათ ცოცხალი არსებანი? ამჟამად ეს ჯერ კიდევ შეუძლებელია, ვინაიდან საკმაოდ კარგად არ არის ცნობილი ყველაზე უმარტივესი ორგანიზმების შინაგანი ფაქიზი აგებულება. მაგრამ მომავალში მეცნიერება უთუოდ შესძლებს ამის განხორციელებას და ადამიანი ხელოვნური გზით შექმნის ცოცხალ არსებას“.<sup>1</sup>

დედამიწაზე სიცოცხლე დაახლოებით 1500 მილიონი წლის წინათ ჩაიბაზა. თავდაპირველი უმარტივესი ერთუჯრედიანი ორგანიზმებიდან ზოგიერთნი, გარეჟო საარსებო პირობებისადმი ნაკლებად შეგუებულნი, იღუპებოდნენ. მეორენი, რომლებიც უფრო მაღალი საარსებო თვისებების გამო უფრო მეტად შეგუებულნი გამოდგნენ, გადარჩებოდნენ ხოლმე და თავიანთ თვისებებს მემკვიდრეობით გადასცემდნენ ჩამომავალთ. ბუნებრივი შერჩევის თანახმად, სძლებდნენ და მრავლდებოდნენ ის ცოცხალი არსებანი, რომლებიც ყველაზე უფრო შეგუებულნი იყვნენ გარემომცველ ბუნებასთან. დროთა ვითარებაში იცვლებოდა თვით დედამიწა, მისი ნიადაგი, მისი ჰავა. მასთან ერთად კი იცვლებოდნენ, რთულდებოდნენ და ვითარდებოდნენ ცოცხალი ბუნებას სახეობანი. მილიონობით წლები დასჭირდა უმარტივესი ერთუჯრედიანი ორგანიზმებიდან უფრო რთული მრავალუჯრედიანი ორგანიზმების წარმოქმნას. იმდროინდელ მდინარეებსა და ტბებში,

<sup>1</sup> ა. ი. ოპარინი, სიცოცხლის წარმოშობა დედამიწაზე, სახელგამი, გვ. 25 — 26.

ზღვებსა და ოკეანეებში გაჩნდნენ წყლის ცხოველები, რომლებმაც შემდეგ დასაბამი მისცეს წყალხმელეთა ცხოველებს — ამფიბიებს. მათგან კი წარმოიშვნენ ქვეწარმავლები. ქვეწარმავლებისაგან, თავის მხრივ, წარმოიშვნენ ფრინველები და ძუძუმწოვრები, ხოლო ძუძუმწოვარ ცხოველთა შორის უმაღლეს, ყველაზე უფრო განვითარებულ ფორმას ადამიანი წარმოადგენს.

ყველა ზემოჩამოთვლილთ ხერხემალი გააჩნიათ, ამიტომ ისინი ერთი საერთო სახელით არიან ცნობილნი. მათ ხერხემლიანები ეწოდებათ. მაშასადამე, ხერხემლიან ცხოველთა განვითარების მთავარი საფეხურებია:

წყლის ცხოველები — თევზები,  
წყალხმელეთა ცხოველები — ამფიბიები.  
ქვეწარმავლები,  
ფრინველები,  
ძუძუმწოვრები,  
ადამიანი.

ერთი შეხედვით შეიძლება ყოვლად წარმოუდგენლად მოგვეჩვენოს ის, რომ ადამიანსა და ისეთ ცხოველებს შორის, როგორცაა მაგალითად: ვეშაპი, ბაყაყი, გველი, ბელურა, სპილო, რაიმე საერთო არსებობდეს. მაგრამ ადამიანისა და ამ ცხოველების გულდასმით შესწავლითი შესწავლა გვარწმუნებს, რომ მათ შორის უეჭვო და უღაო მსგავსება ფაქტია. ფაქტი კი, როგორც იტყვიან, ჭიუტია. და მართლაც, ყველა ზემოჩამოთვლილ ცხოველებს: აქვს ხერხემალი. ხერხემლიდან ორივე მხრივ გადის ნეკნები. ჩონჩხის ძვლები ერთმანეთთან შეერთებულია იოგებით. ძვლებზე მიმაგრებულია კუნთები. რომლებიც ორგანიზმის მამოძრავებელ სისტემას შეადგენენ. მათი სხეულები დასერილია სისხლძარღვებითა და ნერვებით. დაბოლოს, ყველა მათგანს აქვს დამცველი საფარველი — კანი. გარდა ამისა, ხერხემლიანები ერთიმეორეს ემსგავსებიან შინაგანი ორგანოების აგებულებითაც. მათ თითქმის ყველას აქვთ ფილტვები, გული და ელენთა. მათი საკმლის მომნელებელი აპარატი შესდგება პირისა, საყლაპავი მილისა, კუჭისა. ნაწლავებისა, ღვიძლისა და ჭირკვლებისაგან, რომლებიც საკვების შესათვისებლად საჭირო წვენს გამოჰყოფენ. ყველა ხერხემლიანს აქვს (თუმც მეტნაკლებად განვითარებული) მხედველობის, ყნოსვისა და სმენის გრძნობა.

ევოლუციური განვითარების მეცნიერული მოძღვრება საკვებით აქარწყლებს იდეალისტთა და ღვთისმეტყველთა დაუსაბუთებელ მტკიცებას იმის შესახებ, რომ ცოცხალი არსებანი შექმნილი არიან ღმერთების მიერ ერთბაშად და ერთხელ და სამუდამოდ უცვლელ

მდგომარეობაში იმყოფებიან. ამის შესახებ ენგელსი სწერდა, რომ იდეალისტთა და ღვთისმეტყველთათვის სამყარო „იყო რაღაც გაქვავებული, რაღაც უცვლელი, ხოლო უმეტესობისათვის — ერთი დაკვრით გაკეთებული რაღაც“.<sup>1</sup> ამ დაუსაბუთებელი მტკიცების საწინააღმდეგოდ, ევოლუციური განვითარების მოძღვრება მეცნიერულ ფაქტებზე დაყრდნობით ცხადად და გარკვევით ასაბუთებს, რომ ბუნებაში ყველაფერი მოძრავი და ცვალებადია. საუკუნეთა მანძილზე იცვლებოდა ცოცხალ არსებათა სახეობანი. თუ მთელ რიგ თაობათა მანძილზე ეს ცვლილებანი არც ისე შესამჩნევია სამაგიეროდ, ათასეული წლების განმავლობაში განვითარებულნი, ბოლოს და ბოლოს ისინი იმდენად მნიშვნელოვანნი ხდებიან, რომ ახალ, მანამდე არ არსებულ სახეობათა წარმოშობას იწვევენ. ამავე დროს, მათი სხეულის აგებულება და ცხოვრების წესი გარემოს გარკვეული პირობების გავლენით ყალიბდებოდა. და რადგანაც, დედამიწაზე გარემოს პირობები მრავალგვარია, ამიტომ გარემოს სწორედ ამ მრავალგვარი პირობების გავლენითაა პირობადებული მრავალგვარ ცოცხალ არსებათა წარმოშობაც.

მე-19 საუკუნის დასაწყისში გამოჩენილმა ფრანგმა მეცნიერმა ჟან ლამარკმა თავის ფუნდამენტალურ შრომაში „ზოოლოგიის ფილოსოფია“ (1809 წ.) წამოაყენა ჰიპოთეზა ბუნებრივი პირობების თანდათანობითი ცვლილებისა და სიცოცხლის განუწყვეტლობის შესახებ დედამიწაზე. მან ამ შრომაში აშკარად და ნათლად გამოთქვა აზრი, რომ მაღალი განვითარების მქონე ორგანიზმები განვითარდნენ დაბალი განვითარების მქონე ორგანიზმებისაგან და, რომ განვითარების ამ კანონის ძალით მაიმუნები ადამიანთა შორეული წინაპრები უნდა იყვნენო. ლამარკი როგორც ჰემარიტი მეცნიერი არა მხოლოდ აღრიცხავდა და აღწერდა ფაქტებს, არამედ იკვლევდა მათ მიზეზებს და აყენებდა ფართო მოსაზრებებს ბუნების ცხოვრებისა და მისი მოვლენების შესახებ. ასეთი გზით იგი მივიდა იმ დასკვნამდე, რომ მეცნარეთა და ცხოველთა ნამარხი ფორმები წარმოადგენდნენ თანამედროვე ფორმათა წინაპრებს, მაგრამ მათგან განსხვავდებიან იმის გამო, რომ ცხოვრობდნენ სხვა ფიზიკურ-გეოგრაფიულ პირობებში.

ჟან ლამარკის დამსახურება იმაში მდგომარეობს, რომ მან ბრძოლა გამოუცხადა რელიგიურ-იდეალისტურ შეხედულებებს, დაასაბუთა ცოცხალ არსებათა უცვლელობაზე წარმოდგენების რეაქციული ბუნება და მოგვცა პირველი მწყობრი მოძღვრება ორგანული სამყაროს

<sup>1</sup> ე. ენგელსი, ბუნების დიალექტიკა, გვ. 12.





ჩ. დარვინი

ისტორიული განვითარების შესახებ. მის დროს მეცნიერებას ჯერ კიდევ არ ჰქონდა საკმარის ფაქტობრივი მასალა დაგროვილი, რათა შესძლებოდა ორგანული სამყაროს ისტორიული განვითარების სრული და სავსებით ამომწურავი დასაბუთება, ამიტომ ჟან ლამარკს არ შეეძლო პასუხი გაეცა კითხვაზე: როგორ და რა გზით წარმოიშეებიან ცვლილებანი ორგანიზმში და აქედან გამომდინარე, როგორ და რა გზით წარმოიშეებიან ახალი სახეობანი და ჯიშები? ამ კითხვაზე პასუხი გასცა დიდმა ინგლისელმა მეცნიერმა ჩარლზ დარვინმა.

ჩარლზ დარვინის ბრწყინვალე მეცნიერულმა შრომებმა საბოლოოდ უკუაგდო წინათ გაბატონებული რელიგიურ-იდეალისტური რწმენა იმის შესახებ, რომ ცოცხალ არსებათა სახეობანი მუდმივნი და უცვლელნი არიან. მან თავისი ძირითადი შრომის სახელწოდებითაც კი — „სახეობათა წარმოშობა ბუნებრივი შერჩევის გზით“ — უარყო მცდარი იდეა სახეობათა შექმნის შესახებ. ამ შრომის შესავალში დარვინი ხაზგასმით აღნიშნავს, რომ ბუნებისმეტყველი, რომელიც გულდასმით შეისწავლის ორგანიზმთა ურთიერთნათესაობის, გეოგრაფიული გავრცელების, გეოლოგიური თანმიმდევრობისა და მრავალსხეა ამგვარ ფაქტს, მივა დასკვნამდე, რომ სახეობები ღმერთს კი არ შეუქმნია, არამედ ერთიმეორისაგან წარმოიქმნენ. „მაგრამ ასეთი კარგად დასაბუთებული დასკვნაც კი არ იქნებოდა დამაკმაყოფილებელი მანამ, სანამ არ გამოიკრევეოდა ის, თუ რატომ იცვლებოდნენ დედა-

მიწის ზურგზე მოსახლე ურიცხვი სახეობანი სწორედ იმგვარად, რომ წარმოიქმნა აგებულების ის სრულყოფილობა და შეგუებულობა, რომელიც ჩვენს სამართლიან განცდიფრებას იწვევს<sup>1</sup>—წერდა დარვინი. მან თვითონ გადაჭრა მის მიერვე დაყენებული საკითხი და ამით დიდი წვლილი შეიტანა პროგრესული მეცნიერების განვითარებაში.

დარვინის დამსახურება მეცნიერების წინაშე იმაში მდგომარეობს, რომ მან პირველმა აღმოაჩინა ცოცხალი ბუნების ისტორიული განვითარების კეშმარტი კანონზომიერებანი და პირველმა შექმნა ცოცხალი ბუნების ისტორიული განვითარების მატერიალისტური თეორია. მისი თეორია მატერიალისტურად ხსნიდა ცოცხალ არსებათა მრავალგვარობისა და ცხოვრების პირობებისადმი მათი შეგუებულობის მიზეზებს, ორგანული სამყაროს ერთიანობას. მან დაამტკიცა, რომ თანამედროვე ორგანული სამყარო ხანგრძლივი ისტორიული განვითარების შედეგია და ხაზა გაუსვა ადამიანის სისხლით ნათესაობას ადამიანის მსგავს მაიმუნებთან.

დარვინის მოძღვრებას მაღალი შეფასება მისცეს მარქსიზმ-ლენინიზმის კლასიკოსებმა. ისინი დარვინის თეორიას გასული საუკუნის ბუნებისმეტყველების უდიდეს მონაპოვრად და მეცნიერული ბიოლოგიის საფუძვლად მიიჩნევდნენ.

მარქსი დარვინის შრომის „სახეობათა წარმოშობა ბუნებრივი შერჩევის გზით“, შესახებ სწერდა, რომ „... ეს წიგნი აძლევს საბუნებისმეტყველო-ისტორიულ საფუძველს ჩემს შეხედულებებსო“.<sup>2</sup>

მაგრამ მიუხედავად ასეთი მაღალი შეფასებისა, მარქსიზმ-ლენინიზმის ფუძემდებლები ხაზგასმით მიუთითებდნენ დარვინის თეორიაში არსებულ წინააღმდეგობებსა და შეცდომებზე.

დარვინს ორგანული სამყაროს ისტორიული განვითარების პროცესი წარჰოლგენილი ჰქონდა ორგანიზმების თვისებებსა და ნიშნებში პატარა რაოდენობითი ცვლილებების ნელი და თანდათანობითი დაგროვებების სახით. იგი, იმყოფებოდა რა გაბატონებული ბურჟუაზიული იდეოლოგიის ზემოქმედების ქვეშ, ცდილობდა მიეჩქმალა თვისობრივი სახეცვლილებანი განვითარების პროცესში და სწერდა, რომ ბუნებრივ შერჩევას არასოდეს არ შეუძლია გააკეთოს უეცარი ნახტომებიო. გარდა ამისა დარვინს ადამიანის წარმოშობის გაგებაში მხედველობის გარეშე რჩებოდა შრომის როლი მაიმუნის გააღამიანებაში. სწორედ ამ მიზეზთა გამო, ვერც დარვინმა და ვერც მისმა იმდროინდელმა მიმდევრებმა, იმდენად, რამდენადაც ვერ ამაღლ-

1 ჩ. დარვინი, სახეობათა წარმოშობა ბუნებრივი შერჩევის გზით, გვ. 86.

2 კ. მარქსი და ფ. ენგელსი, თხზ., ტ. XXII, გვ. 551.

დნენ დიალექტიკური მატერიალიზმის გაგებამდე, ამოცანა ბოლომდე ვერ ამოხსნეს და ვერ მოგვეცეს სიცოცხლისა და ადამიანის წარმოშობის მართებული, მეცნიერული ახსნა.

ლამარკიდან დაწყებული, რომელმაც პირველად ჩაუყარა საფუძველი ანთროპოგენეზის (ბერძნული — სწავლება სიცოცხლისა და ადამიანის წარმოშობის შესახებ. ა. ჩ.) პრობლემას, თვით დარვინის ჩათვლით ბურჟუაზიულმა მეცნიერებმა წამოაყენეს ე. წ. ბიოლოგიური ჰიპოთეზები, რომელთაგან არც ერთი არ ითვალისწინებდა ადამიანის, როგორც საზოგადოებრივი ცხოველის, სპეციფიკურ თავისებურებებს, შრომის როლს ადამიანის ჩამოყალიბების პროცესში. თუ კი ზოგიერთი ამა თუ იმ ჰიპოთეზის ავტორი ხანდახან სოციალურ ფაქტორებსაც მიმართავდა ადამიანის ევოლუციის ასახსნელად, ის ამ ფაქტორებს აყენებდა მეორე რიგზე. და რაც მთავარია, თვით ეს სოციალური ფაქტორი არასწორად ესმოდა. დარვინმა ვერ გაიგო მარქსის მიერ მისდამი გაგზავნილი „კაპიტალის“ I ტომი, სადაც მარქსი მიუთითებს შრომის უდიდეს მნიშვნელობაზე ადამიანის ევოლუციის პროცესში. მაგრამ მიუხედავად ამისა, დარვინის შრომებმა საერთოდ, და, კერძოდ კი, „სახეობათა წარმოშობამ ბუნებრივი შერჩევის გზით“ (1859 წ.) და „ადამიანის წარმოშობამ და სქესობრივმა გადარჩევამ“ (1871 წ.) ძირი გამოუთხარეს რელიგიისა და იდეალიზმის საფუძვლებს და ღირსეული ადგილი დაიკავეს პროგრესული მეცნიერების საგანძურში.

ადამიანის წარმოშობა, ანუ მისი გამოყოფა ცხოველთა მოდგმიდან, მისი გაადამიანება იმავე კანონზომიერებას ემორჩილება, რომელიც საფუძვლად უდევს მთელ ორგანულ სამყაროს. „განვიხილავთ რა ისტორიას ორი მხრიდან, — ამბობს მარქსი, — ის შეიძლება გაიყოს ბუნების ისტორიად და ადამიანთა ისტორიად, მაგრამ ორივე ეს მხარე განუყრელადაა დაკავშირებული ერთიმეორესთან.“<sup>1</sup> ღვთისმეტყველი იდეალისტები კი ცდილობენ ადამიანი განაცალკეონ ორგანულ არსებათა სამყაროდან, რადგან მათი აზრით ადამიანს სრულიად განსაკუთრებული, ყველასა და ყველაფრისაგან განსხვავებული, „სასწაულებრივი“ წარმოშობა აქვს. სინამდვილეში, მოწინავე მეცნიერებამ უტყუარად დაადგინა, რომ ადამიანი წინათ არსებული და აწ გადაშენებული ადამიანის მსგავსი მაიმუნისაგან წარმოიშვა ხანგრძლივი და რთული განვითარების შედეგად.

იმ მეცნიერებათა სხვადასხვა დარგის წარმომადგენლები, რომლებიც ორგანულ სამყაროს შეისწავლიდნენ, ცოცხალი ბუნების ღრმა,

<sup>1</sup> კ. მარქსი და ფ. ენგელსი, გერმანული იდეოლოგია, გვ. 8.

სერიოზული და გულდასმითი გაცნობისა და აგრეთვე მაიმუნის ადა მიანთან მსგავსების საფუძველზე იმ დასკვნამდე მივიდნენ, რომ ადა მიანის წინაპარი მაიმუნი უნდა ყოფილიყო. ამ მოსაზრების წამოყენება რევოლუციურ გადატრიალებას მოასწავებდა მეცნიერებასა და ადამიანთა აზროვნებაში. იგი ძირს უთხრიდა რელიგიურ შეხედულებებს და იდეალისტ-მეცნიერთა იმ უბადრუკ ჰიპოთეზებს, რომლებიც ადამიანის წარმოშობას ღვთაებრივი განგების სასწაულებრივ ძალა უკავშირებდნენ. გერმანელი მეცნიერის ემილ დიუბუა-რეიმონის მოხდენილი გამოთქმა რომ გავიმეოროთ: „ეს იყო აფეთქება, რომლის მსგავსი არ ენახა მეცნიერებას, აფეთქება, რომელიც ასე დიდ ხანს მზადდებოდა და ასე უეცრად მოხდა“.

რადგან რელიგიას არ შეეძლო რაიმე არსებითი არგუმენტი დაეპირისპირებინა მეცნიერების ამ მართებული მტკიცებისათვის, ამიტომ მან ჩვეულსა და ნაცად ხერხს მიმართა. ჯერ დემაგოგიურად ატეხა განგაში: ადამიანისა და მაიმუნის ერთი საერთო წინაპრისაგან გამოყვანა ამცირებს და შეურაცხყოფს ადამიანსო, მაგრამ როდესაც მიხვდა, რომ ამ დემაგოგიით ფონს ვერ გავიდოდა და იგი მხოლოდ წყლის ნაყვას წარმოადგენდა, მაშინ შექცადა ყველაფერი გაუკუღმართებულად წარმოედგინა და დაიწყო მტკიცება, რომ მაიმუნები კი არ არიან ადამიანთა წინაპრები, არამედ, პირიქით, წინათ ადამიანები ყოფილან მაიმუნთა წინაპრები, მაგრამ ისინი რაღაც ცოდვის ჩადენისათვის ღმერთს მაიმუნებად გადაუქცევია და ამის გამო ამ უკანასკნელებში შემორჩენილა ადამიანთან მსგავსების ზოგიერთი ნიშანიო.

მეცნიერებამ ყური არ ათხოვა ღვთისმეტყველთა და იდეალისტთა გაბოროტებულ ჩხიკყედლაობას და მტკიცე ნაბიჯით გაემართა წინ, ჭეშმარიტებისაკენ მიმავალ ნათელ გზაზე. რა თქმა უნდა, ჭეშმარიტებისაკენ მავალს მას ჰქონდა შეცდომებიც და ჩავარდნებიც, მაგრამ ამ გზიდან არასოდეს არ გადაუხვევია და საბოლოოდ ჭეშმარიტება დადგენილ იქნა.

თავდაპირველად ეგონათ, რომ ადამიანი წარმოიშვა ამჟამად მცხოვრებ მაიმუნთაგან შორეულ წარსულში და დროთა განმავლობაში განიცადა სახეცვლილებანი, რომლებმაც ბოლოს და ბოლოს ის განასხვავეს მაიმუნისაგან. მაგრამ მეცნიერებამ შემდეგ დააზუსტა, რომ ადამიანი წარმოსდგა არა ამჟამად მცხოვრებ მაიმუნთა უძველეს თაობათაგან, არამედ ამჟამად მცხოვრებ მაიმუნთა უძველეს თაობებს და ადამიანთა უძველეს თაობებს ერთი საერთო წინაპარი ჰყოლიათ. რომელთაგან შემდეგში სხვადასხვა გარდამავალ რგოლთა ერთი შტოსაგან ახლა მცხოვრები მაიმუნები წარმოქმნილან, ხოლო მისგანვე მომდინარე მეორე შტოსაგან კი, მთელ რიგ შუალედ რგოლთა გავ-

ლით — მაიმუნ-ადამიანი (პითეკანტროპი), რომლისგანაც თავის მხრივ ადამიანი წარმოშობილა. სხვანაირად რომ ვთქვათ, მაიმუნები და ადამიანები „წამა-შვილები“ კი არ არიან, არამედ მეტად შორეული ნათესავეები, რომელთაგანაც თავ-თავის მხრივ, არც ერთი და არც მეორე (ე. ი. არც მაიმუნები და არც ადამიანები) არ გვანან აწ გადაშენებულ იმ საერთო წინაპრებს, რომლისაგანაც წარმოშობილან ერთნიც და მეორენიც.

ამჟამად, ეკვიპუტანელ სინამდვილედაა მიჩნეული ადამიანისმაგვარი მაიმუნისა და ადამიანის ნათესაობის საკითხი და ზუსტად არის დადგენილი ადამიანისმაგვარი მაიმუნის ადამიანთან მსგავსების საერთო და განმასხვავებელი ნიშნები. ადამიანებსა და თანამედროვე ადამიანისმაგვარ მაიმუნებს (ორანგუტანგს, შიმპანზეს, გორილასა და გიბონს) შედარებითი ანატომიის მიხედვით, დაახლოებით 623 საერთო ნიშანი აქვთ, ხოლო ისეთი ნიშნების რიცხვი, რომლებიც მხოლოდ ადამიანს ახასიათებს და მაიმუნს კი არა დაახლოებით 312-მდე აღწევს.



გორილა

ადამიანებსა და ადამიანისმაგვარ მაიმუნებს შორის, უწინარეს ყოვლისა, შეიმჩნევა გარეგანი მსგავსება, რომელიც პირველი შეხედვისთანავე მკვეთრად გვეცემა თვალში. ასე მაგალითად, მათ ისევე როგორც ადამიანებს გარეთა კული არა აქვთ, თითებზე აქვთ ფრჩხილები და არა ბრჭყალები, აქვთ აგრეთვე 32 კბილი, მათ შორის: საკბეჩი კბილები, ღოჭები, პატარა და დიდი საძირე კბილები, შეუძლიათ მხოლოდ უკანა კიდურებით სიარულიც (თუმც, ჩვეულებრივად ოთხივე კიდურით დადიან), მათი გულმკერდი, ისევე როგორც ადამიანისა წინიდან გაბრტყელებულია და არა შევიწროვებული, როგორც ყველა სხვა ძუძუმწოვარისა, მათი ყურის ნიჟარები თითქმის არაფრით არ განსხვავდებიან ადამიანის ყურის ნიჟარისაგან, ცერი ოთხივე კიდურზე

დაპირისპირებულია სხვა დანარჩენ თითებთან ისევე, როგორც ადამიანის ხელზე, საჭდომი კორძებისა და ლოყის უკანა ტომსიკების უქონლობა მათ განასხვავებს ყველა დანარჩენი ცხოველებისაგან და აახლოებს ადამიანთან. აქვე უნდა აღვნიშნოთ, რომ ადამიანისმაგვარი მაიმუნების სიცოცხლის ხანგრძლივობა თითქმის იგივეა, რაც ადამიანისა.

დასახელებული მაიმუნების ადამიანთან მსგავსება შინაგან აგეოლოგებაშიც მუდგანდება. მათი ჩონჩხის, კუნთების, სისხლძარღვების, ნერვებისა და შინაგანი ორგანოების აღნაგობაში შესამჩნევია მსგავსება ადამიანის იმავე ორგანოებთან. ისინი სნეულლებიან ისეთივე დაავადებებით, როგორითაც ადამიანები (ქლეჭი, მალარია, დიზენტერია, ტიფი და სხვა). მიუხედავად იმისა, რომ მათსა და ადამიანის თავის ტვინის ნახევარსფეროების განვითარებაში დიდი განსხვავებაა, მაინც თავის ტვინის განვითარებით, ყველა დანარჩენი ცხოველებიდან, ყველაზე უფრო ახლო ადამიანთან ისინი დგანან. თავის მხრივ, თავის ტვინის რთული აგებულებით ისინი უფრო ადამიანს ჰგვანან, ვიდრე სხვა ძუძუმწოვრებს. დარვინი აღნიშნავდა, რომ „ტვინის აღნაგობით ადამიანი შიმპანზესა ან ორანგუტანგისაგან უფრო ნაკლებად განსხვავდება, ვიდრე ეს უკანასკნელი უმდაბლესი მაიმუნებისაგან“. თავის ტვინის მაღალ განვითარებასთან დაკავშირებით ადამიანისმაგვარი მაიმუნის ემოციურ განცდებში ადამიანის ემოციური განცდების მსგავს ნიშნებს ვხედავთ. მაგალითად, მათ შეუძლიათ პირისახეზე გამოხატონ მოწყენილობა, სიხარული, მრისხანება, ისინი იცინიან და ტირიან (თუმცა უცრემლოდ). მეტად ცნობისმოყვარენი და დაკვირვებულნი არიან და უნარი აქვთ მიბაძონ ადამიანის საქციელს. ადვილად ეჩვევიან ბალიშის, საბნისა და დანა ჩანგლის ხმარებას, თევზებიდან ჭამას. იარაღად იყენებენ კეტებსა და ქვებს, შეუძლიათ ერთმანეთზე დააწყონ ყუთები ანდა ერთი ჯოხის ბოლო გაურჭონ მეორის ღრუიან ბოლოში, რათა მალლიდან ჩამოიღონ ზაიმე საგანი. დარვინი ზოოლოგ სმიტის ნაამბობს გადმოგვცემს და მოგვითხრობს, რომ „ერთი ოფიცერი ხშირად აჯავრებდა ერთ მაიმუნს. ერთხელ მაიმუნმა დაინახა სადღესასწაულო სამოსელში გამოწყობილი ეს ოფიცერი. მან სწრაფად ჩაასხა წყალი ორმოში სწრაფადვე აზილა ტალახი და მარჯვედ ესროლა ოფიცერს, რითაც დიდად გაამხიარულა დამსწრენი. ამის შემდეგ მაიმუნი ყოველთვის იცინოდა და მხიარულობდა, როდესაც თავის მსხვერპლს დაინახავდა ხოლმე. აღსანიშნავია აგრეთვე ი. პ. პავლოვის ლაბორატორიაში დაყენებული ერთ-ერთი ცდა: მაიმუნს დაუდეს საჭმელი, რომელსაც ირგვლივ ანთებული სანთლები შემოუწყვეს, რათა მაიმუნისათვის დაბრკოლება შეექმნათ. მაიმუნმა ვიდრე საჭმელთან მივიდოდა წყალი დალია. შემთხვევით მაიმუნის ტუ-

ჩიდან ჩამოღვრილი წყლის წვეთები სანთელს მოხვდა და ჩააქრო. მაიმუნმა მაშინვე დაიგუბა პირში წყალი და შხეფებით ყველა სანთელი ჩააქრო. აღნიშნული და სხვა მრავალი ცდა იმას ამტკიცებს, რომ მაიმუნის საქციელი ერთდაგვარად უახლოვდება ადამიანის საქციელს, მაგრამ აქვე ხაზგასმით უნდა აღვნიშნოთ, რომ ეს მიბაძვა ძირითადად მექანიკურ ხასიათს ატარებს და მოკლებულია დამოუკიდებელ ღრმა აზროვნებას.

მოყვანილი მაგალითები არამც და არამც არ გვაძლევენ უფლებას გავაიგივოთ მაიმუნისა და ადამიანის გონიერება და ინტელექტუალობა. უცხოეთის ზოგიერთი ვაი-მკვლევარი ვერ ხედავს თვისებრივ განსხვავებას ადამიანთა და მაიმუნთა ქცევაში. არ შეიძლება დავივიწყოთ, რომ მაიმუნთა „ადამიანისმაგვარი მოქმედება“, „იარაღების გამოგონება და გამოყენება“ შემთხვევითი მოვლენაა, ხოლო ადამიანისათვის, განვითარების ადრეულ საფეხურზედაც კი, ყველაზე დამახასიათებელ და მთავარ ნიშან-თვისებას შორის იარაღების შექმნა და გამოყენება წარმოადგენდა. მაგრამ ადამიანის ქცევასთან მაიმუნის ქცევის ასეთი აშკარა მიახლოების შესაძლებლობა მეტად საგულისხმო ფაქტია, რომელიც ადასტურებს ადამიანის ნათესაობას მაიმუნებთან, განსაკუთრებით კი, ადამიანისმაგვარ მაიმუნებთან.

ამასთან დაკავშირებით ვფიქრობთ ინტერესმოკლებული არ იქნება იმის აღნიშვნაც, რომ არც ერთი სახეობის ცხოველში ისე არ არის განვითარებული ურთიერთდახმარება, როგორც მაიმუნებში. ისინი განსაკუთრებულ ზრუნვას იჩენენ თავიანთი შვილებისადმი, რაც დიდად მოგვაგონებს ადამიანის სიყვარულს შვილების მიმართ. როგორც ღარივინი ადასტურებს, მოზრდილ მაიმუნებს როგორც დედლებს, ასევე მამლებს ობოლი მაიმუნები ყოველთვის თავისთან მიჰყავთ და მზრუნველობით უვლიან მათ. აღსანიშნავია ისიც, რომ ადამიანსა და მაიმუნებს მრავალი საერთო გემოვნებითი შეგრძნება აქვთ. მაიმუნებს, ადამიანთა მსგავსად, უყვართ: ჩაი, ყავა, ღვინო და თამბაქო.

დაბოლოს, სისხლის ქიმიური შემადგენლობით ადამიანები და ადამიანისმაგვარი მაიმუნები მეტად ახლოს დგანან ერთმეორესთან. ცნობილია, რომ ფიზიოლოგიური კანონის თანახმად, როდესაც ერთ ცხოველს სხვა, არამონათესავე, ცხოველის სისხლს შეუშხაპუნებთ, იგი იწამლება. მეცნიერებმა მოახდინეს ასეთი ცდა: ადამიანის სისხლი გადაუსხეს ადამიანისმაგვარ მაიმუნს და მაიმუნი არ მოიწამლა, ხოლო ყველა დანარჩენ ცხოველზე, მათ შორის თვით უმდაბლესი ჯიშის მაიმუნებზეც კი, ადამიანის სისხლი ისე მოქმედებს, როგორც საწამლაღი.

ერთი სიტყვით, ფაქტებით აშკარად დასტურდება მაიმუნისა და

ადამიანს შორის მსგავსება და ნათესაობა, მაგრამ მეორეს მხრივ ასევე მრავალი ფაქტი მოიპოვება იმის დასადასტურებლად, რომ ადამიანი მაინც მკვეთრად განსხვავდება მაიმუნისაგან.

მხოლოდ ადამიანსა აქვს სხეული საესებით გამართული და ვერტიკალურ მდგომარეობაში მყოფი. მისი ხელები ფეხებთან შედარებით მოკლეა, ადამიანისმაგვარ მაიმუნებს კი, პირიქით, ხელები უფრო გრძელი აქვთ, ვიდრე ფეხები. ადამიანის ტერფი თალისებური მოყვანილობისაა. ადამიანისმაგვარი მაიმუნების ტერფი კი ბრტყელია. აღნიშნულის გამო ადამიანს სიარულის დროს თავისუფლად შეუძლია ტრფს დაეყრდნოს, ხოლო მაიმუნების უკანა კიდურები ხეებზე მოძრაობისთვისაა მოსახერხებელი, სასიარულოდ კი ნაკლებად გამოსადეგია. ადამიანის ხელი თავისუფალია დაყრდნობის ფუნქციისაგან, ძალზე იშვიათად იხმარება ცოცვისათვის, ამიტომ მისი ცერი კარგადაა განვითარებული, დანარჩენი თითები კი აღჭურვილია ფაქიზი მოძრაობის უნარით, რაც აუცილებელია შრომისათვის და ამიტომ ადამიანს ხელით მრავალგვარი მუშაობის შესრულება შეუძლია; ამგვარად ხელი ადამიანისათვის შრომის ორგანოს წარმოადგენს. ადამიანისმაგვარ მაიმუნებს კი, ხელზე ცერი მოკლე და ცუდად განვითარებული აქვთ და თუმცა, როგორც ადრე აღვნიშნეთ, მათი ცერიც უპირისპირდება დანარჩენ თითებს, მაგრამ ხელით რთული მოძრაობის შესრულება არ შეუძლიათ. მათი ხელი ძირითადად ტაცებითი ტიპისაა და ადამიანის ხელის მსგავს ფუნქციებს ვერ ასრულებს. გარდა ამისა ადამიანისა და ადამიანისმაგვარი მაიმუნის სხეულების გარეგან და შინაგან ორგანოებს შორის მრავალი სხვა არსებითი განსხვავებაც არსებობს, მაგრამ მთავარი მათ შორის მაინც თავის ტვინის სხვადასხვაგვარობაა. მიუხედავად იმისა, რომ ადამიანისმაგვარი მაიმუნის თავის ტვინი, როგორც ეს უკვე აღვნიშნეთ, ჰგავს ადამიანის თავის ტვინს, ის მაინც გაცილებით უფრო სუსტადაა განვითარებული. მაშინ, როდესაც ადამიანის თავის ტვინის წონა 1000 გრამზე ნაკლები არ არის, ხოლო ზოგჯერ კი 1.800—2.000 გრამაც კი აღწევს, ადამიანისმაგვარი მაიმუნის თავის ტვინის წონა 400—600 გრამს არ აღემატება. ადამიანის თავის ტვინის ზედაპირი საშუალოდ 1.250 კვ. სანტიმეტრს უდრის, ადამიანისმაგვარი მაიმუნისა კი — მხოლოდ 350—400 კვ. სანტიმეტრს. ეს იმით აიხსნება, რომ ადამიანს ძლიერ განვითარებული აქვს თავის დიდი ტვინის ნახევარსფეროების ქერქის ხვეულები და ღარები და ამასთან უფრო დიდი აქვს ტვინის საერთო მოცულობაც.

თანამედროვე ადამიანისმაგვარმა მაიმუნებმა სხეულის აგებულებაში წარსულიდან მოყოლებული, თანდათანობით შეიძინეს ის მთელი რაღი თავიანთებურებანი, რომლებმაც შეუძლებელი გახადეს მათი ადა-



მიანად გადაქცევა და ერთხელ და სამუდამოდ მიაჯაჭვეს ისინი ცხოველთა სამყაროს.

ადამიანისა და თანამედროვე ადამიანისმაგვარ მიმუხთა საერთო და განმასხვავებელ ნიშან-თვისებათა განხილვის შედეგად შეგვიძლია დავასკვნათ, ადამიანისა და თანამედროვე ადამიანისმაგვარი მიმუხნების მსგავსება და ნათესაობა აიხსნება იმით, რომ მათ საერთო წინაპრები ჰყავდათ. ეს წინაპრები უძველესი ადამიანისმაგვარი მიმუხნები იყვნენ.

უძველეს ადამიანისმაგვარ მიმუხნებს ნამარხ მიმუხნებსაც უწოდებენ, რადგან ისინი შესწავლილი იქნენ მიწიდან ამონათხარი ჩონჩხების მიხედვით. პალეონტოლოგის, ე. ი. ნამარხი ორგანიზმების შესახებ მეცნიერების მონაცემები ადასტურებენ, რომ უძველესი ადამიანისმაგვარი მიმუხნები სხეულის აგებულებით გაცილებით უფრო ჰგებნან ადამიანს, ვიდრე თანამედროვე ადამიანისმაგვარი მიმუხნები. უკანასკნელი ნახევარი საუკუნის განმავლობაში მეცნიერებამ აღმოაჩინა გრძელი ჯაჭვის ის უმნიშვნელოვანესი რგოლები, რომლებმაც უძველესი ადამიანისმაგვარი მიმუხნებიდან თანამედროვე ადამიანებამდე მიგვიყვანეს.

უძველეს ადამიანისმაგვარ მიმუხნს, თავის მხრივ, წინაპრები ჰყავდა. მისი უძველესი და ამდენად უპირველესი წინაპრები ნახევრად მიმუხნები (ლემურები) იყვნენ, რომელნიც დაახლოებით 50 მილიონი წლის წინათ ცხოვრობდნენ. ამ ნახევრად მიმუხნიდან, რამდენიმე მილიონი წლის შემდეგ ის ცხოველი წარმოიქმნა, რომლის ქვედა ყბა 1911 წელს გეოლოგმა შლოსერმა აღმოაჩინა ეგვიპტეში ფაიუმის უდაბნოში. შლოსერმა ამ ცხოველს „პარაპითეკი“ („მიმუხნთან ახლომდგომი“) უწოდა. პარაპითეკი პატარა ტანის, დაახლოებით კატისოდენა ცხოველი უნდა ყოფილიყო.

პარაპითეკისაგან დაახლოებით 30 მილიონი წლის წინათ გაჩნდა პროპლიოპითეკი, ე. ი. უძველესი მიმუხნი. პროპლიოპითეკისაგან დაახლოებით 10—15 მილიონი წლის წინათ გაჩნდნენ: ერთის მხრივ პლიოპითეკი და თანამედროვე ადამიანისმაგვარი მიმუხნები გიბონი და ორანგუტანგი, ხოლო, მეორეს მხრივ კი — აწ გადაშენებული დრიოპითეკი.

მაშასადამე, პროპლიოპითეკები წარმოადგენდნენ მიმუხნთა იმ საერთო ფორმებს, იმ საწყისსა და უპირველეს წინაპრებს, რომელთაგანაც ერთი შტო მიემართება თანამედროვე ადამიანისმაგვარი მიმუხნებისაკენ, ხოლო მეორე შტო კი — უძველესი ადამიანისმაგვარი მიმუხნებისაკენ. და მართლაც, პროპლიოპითეკის იმ შტოს პირველი რგოლი, რომელიც თანამედროვე ადამიანისმაგვარ მიმუხნებისაკენ

მიემართება არის პლიოპითეკი, გიბონისა და ორანგუტანგის უშუალო წინაპარი, ხოლო პროპლიოპითეკის იმ შტოს პირველი რგოლი კი, რომელიც ადამიანისაყენ მიემართება, არის უძველესი ადამიანისმაგვარი მაიმუნების პირველი წარმომადგენელი დრიოპითეკი.

დრიოპითეკებმა საწყისი მისცეს: ერთის მხრივ თანამედროვე ადამიანისმაგვარ მაიმუნებს შიმპანზესა და გორილას, მეორეს მხრივ კი, მაღალგანვითარებულ უძველეს ადამიანისმაგვარ მაიმუნებს — რამაპითეკებსა („სიხარულის მომცემებს“) და ავსტრალოპითეკებს („სამხრეთის მაიმუნებს“). აქ უნდა აღინიშნოს, რომ ადამიანთა და მაიმუნთა უძველესი საერთო წინაპრებიდან, პროპლიოპითეკიდან და დრიოპითეკიდან მომავალი შტოები ათეული მილიონი წლების განმავლობაში სულ უფრო და უფრო სცილდებოდნენ და შორდებოდნენ ერთმეორეს. ადრევე დაწყებულ ამ დაცილებას დრიოპითეკის შემდეგ აღარსად ჰქონია უშუალო შეხების წერტილები.

რამაპითეკებმა თითქმის გაადამიანების საზღვარს მიაღწიეს, ხოლო ავსტრალოპითეკები კიდევ უფრო ახლოს იდგნენ ადამიანთან. ეს უკანასკნელი წარმოადგენს მაიმუნ-ადამიანის უშუალო წინაპარს, რადგანაც მისგან წარმოიშვა „პითეკანტროპი“ (ბერძნულად, „პითეკოს“ — მაიმუნი, „ანტროპოს“ — ადამიანი, ე. ი. მაიმუნ-ადამიანი).

დარვინის სიცოცხლეში ადამიანის წინაპართა ნამარხი ფორმები ჯერ კიდევ არ იყო ნაპოვნი. იგი წერდა, რომ ადამიანი წარმოშობილია უმდაბლესი ფორმებისაგან და თუმცა „შემაერთებელი რგოლები“ ჯერ კიდევ არ არის აღმოჩენილი, მაგრამ ისინი უთუოდ აღმოჩნდებიან, რომელიმე ცხელ ქვეყანაში. დარვინის გარდაცვალებიდან სულ რაღაც ათიოდე წლის შემდეგ ასრულდა მისი წინასწარმეტყველება და, მართლაც, აღმოჩენილი იქნა „შემაერთებელი რგოლები“ ადამიანსა და მაიმუნს შორის.

ცნობილი დარვინისტი, გერმანელი მეცნიერი ერნსტ ჰეკელი კიდევ უფრო აკონკრეტებდა დარვინის წინასწარმეტყველებას და დაბეჭდვებით ირწმუნებოდა, რომ საჭირო იყო მაიმუნიდან ადამიანზე უშუალო, პირდაპირი გარდამავალი ფორმების ნაშთები სამხრეთ-აზიაში მოეძებნათ. ერნსტ ჰეკელმა მის მიერ წინასწარ მინიშნებულ გარდამავალ ფორმას სახელიც კი დაარქვა და მას პითეკანტროპი ანუ მაიმუნ-ადამიანი უწოდა. მისი სიტყვები გამართლდა.

ახალგაზრდა პოლანდიელმა სამხედრო ექიმმა — მეცნიერმა ევგენი დიუბუამ 1890—1892 წლებში წარმოებული გათხრების დროს ინდოეთის ოკეანეში მდებარე კუნძულ იავას, მდინარე ბენგავანის ნაპირზე, სოფელ ტრინილის მახლობლად ადრემეოთხეულის ნაფენებში თხუთ-

მეტი მეტრის სიღრმეზე იპოვნა თავის ქალას სახურავი, ბარძაყის ძვალი და სამი კბილი.

აღმოჩენების სიძველე დაახლოებით 1 მილიონამდე წელს ითვლება. 1 მილიონი წლით ადრე კუნძულ იავაზე პავა ზომიერი და უფრო ცივი იყო, ვიდრე დღესაა. ეს დადასტურდა იმ უამრავი მცენარეულობის ნაშთების აღმოჩენით, რომლებიც ნაპოვნია სწორედ იმ ქანებში, საიდანაც პითეკანტროპის ძვლები ამოიღეს. მცენარეულობის ნაშთებმა ისიც დაადასტურეს, რომ პითეკანტროპის დროს კუნძული იავა დაფარული ყოფილა გაუვალი, ულრანი ტყეებით, მდიდარი მარადმწვანე მცენარეულობით. ამ პერიოდის ცხოველთა ნაშთებს მიეკუთვნებიან: სპილო, მარტორქა, ირემი, გარეული ღორი, აფთარი, ლომი და სხვა, რომლებიც მეოთხეულის ფაუნას ახასიათებენ. მცენარეული ნაშთების შესწავლამ ცხადყო აგრეთვე, რომ კუნძულ იავაზე პითეკანტროპის დროს ტემპერატურა საშუალოდ 6° ცელსიუსით უფრო ნაკლები ყოფილა, ვიდრე დღესაა და თოვლის ხაზიც 800 მეტრით ყოფილა ძირს ჩამოწეული.

თავისი განვითარებით პითეკანტროპი მაიმუნზე წინ დგას, მაგრამ ადამიანს ჩამორჩება. მისი თავის ქალის მოცულობა 850 კუბ. სანტიმეტრია, ხოლო კბილები ძალიან ჰგავდა ადამიანის კბილებს. ბარძაყის ძვლის ფორმა კი, შესაძლებლობას გვაძლევს დავასკვნათ, რომ იგი უკანა კიდურებზე

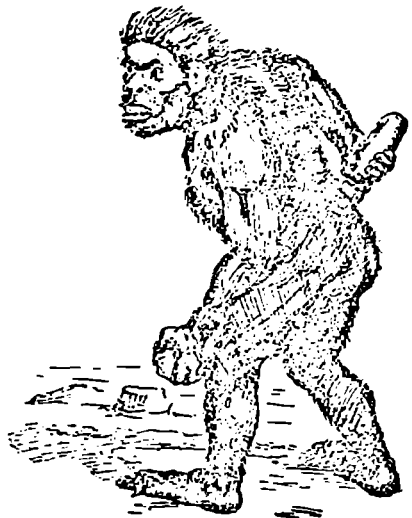

პითეკანტროპი

მოსიარულე არსება ყოფილა. მისი სიმაღლე, დაახლოებით 165—170 სანტიმეტრი, თანამედროვე ადამიანის საშუალო სიმაღლის ტოლაა.

შემდგომში აღმოჩენილმა პითეკანტროპის რამდენიმე ძალიან ტლანქმა ქვის იარაღმა საბოლოოდ განამტკიცეს შეხედულება, რომ მას შუალედური ადგილი უჭირავს უძველეს ადამიანისმაგვარ მაიმუნსა და უძველეს ადამიანს შორის, რომ იგი ამართლებს თავის სახელს და ნამდვილად წარმოადგენს მაიმუნ-ადამიანს. „გვინდა თუ არა ეს ჩვენ, — წერს ინგლისელი მეცნიერი პაიკრაფტი, — პითეკანტროპი უნდა დაუშვათ ჩვენს ოჯახურ წრეში. იგი გზების განშტოებაზე

დგას, როგორც უტყვი მოწმე ჩვენი მდაბალი (ე. ი. მაიმუნური, ა. ჩ.) წარმოშობისა. ჩვენ შეგვიძლია შეურაცხყოფილებმა უარი ვთქვათ მის ცნობაზე... მაგრამ ფაქტები ფაქტებად რჩებიან: ის ერთი ჩვენთაგანია“.

მაიმუნ-ადამიანის — პითეკანტროპის შემდგომმა განვითარებამ წარმოშვა სინანტროპი — პირველი ადამიანი. სრულიად გადაუქარბებლად შეიძლება ითქვას, რომ სინანტროპიდან იწყება ადამიანთა საზოგადოების ისტორია, იგი კაცობრიობის ისტორიის გარიჟრაჟზე მცხოვრები პირველი ადამიანია. აქამდე ფიქრობდნენ, რომ სინანტროპი, ე. ი. უძველესი ადამიანი დაახლოებით 500.000—1.000.000 წლის წინათ გაჩნდა, მაგრამ აქვე უნდა შევნიშნოთ, რომ სულ უკანასკნელი ზანის აღმოჩენა, ალბათ. ამ თარიღის გადასინჯვას გამოიწვევს. ფრანგული სამეცნიერო-ტექნიკური ბიულეტენის „სიანს სერვისის“ ცნობით ინგლისელმა მეცნიერ-პალეონტოლოგმა დოქტორმა ლიკმა ტანგანიკაში აღმოაჩინა თავის ქალა, რომელიც მისი აზრით, ძალზე წააგავს ადამიანსას. რადიაქტურმა ანალიზმა აჩვენა, რომ აღმოჩენილი თავის ქალის ასაკი დაახლოებით 1.750 ათასი წლისაა.

სინანტროპის ნაშთები იპოვნეს ჩინეთში, ქალაქ პეკინის მახლობლად მდებარე სოფელ ჩოუ-კოუ-ტენში 1927—1937 წლებში წარმოებული გათხრების დროს. აქედან წარმოსდგა მისი სახელიც. სინანტროპის ნაშთების შესწავლამ ცხადყო, რომ ეს უძველესი ადამიანი თავისი გარეგნული შეხედულებით პითეკანტროპს უფრო ჰგავდა, ვიდრე ადამიანს, მაგრამ გონიერებითა და საქციელ-მოქმედებით კი, პირიქით. გაცილებით, უფრო ემსგავსებოდა ადამიანს, ვიდრე პითეკანტროპს. ეს მსგავსება იმდენად არსებითი ხასიათისაა, რომ, როგორც ზემოთ აღვნიშნეთ, იგი პირველ ადამიანადაა მიჩნეული. ნათქვამს გვიდასტურებს გათხრების დროს მოპოვებული შემდეგი მონაცემები. მისი თავის ქალას ღრუს გაზომვის საფუძველზე გამოიანგარიშეს, რომ სინანტროპის ტენის მოცულობა დაახლოებით 1.050 კუბ. სანტიმეტრს უდრიდა. თუ გავიხსენებთ, რომ პითეკანტროპის თავის ტენის მოცულობა 850 კუბ. სანტიმეტრს უდრის, ხოლო თანამედროვე ადამიანისა კი 1.200-ს, ადვილად დავრწმუნდებით, რომ სინანტროპის ტენი პითეკანტროპის ტენზე უფრო განვითარებული იყო და თანამედროვე ადამიანის ტენს უახლოვდებოდა. თუმცა, აქვე უნდა შევნიშნოთ, რომ სინანტროპის ქვედაყბის ანატომიური აღნაგობის შესწავლის საფუძველზე (ნაკაპის მოყვანილობა, ქვედაყბის რკალის ფორმა და სხვა) მეცნობებმა დაასკვნეს, რომ სინანტროპს არ ჰქონია ბგერითი, დანაწევრებული ენა, ე. ი. მას არ შეეძლო ლაპარაკი. სინანტროპის ენა „კინეტიკური“ იყო. ე. ი. აზრის გადაცემა ხდებოდა ხელის, მიმიკის,

ქესტიკულაციისა და ცალკეულ ბგერათა წარმოქმნის საშუალებით. სინანტროპში ბგერითი ენა მხოლოდ ჩანასახის სახით იყო მოცემული. იგი უძველეს ადამიანებს თანდათან განუვითარდათ.

სინანტროპის ძვლებთან ერთად ნახეს ხელით გაკეთებული ქვის, ძვლისა და რკის უამრავი იარაღი. იარაღთან ერთად გამოქვაბულებში იპოვნეს ნაცრის ნარჩენები, რომელთა ფენის სისქე ზოგ ადგილას 6—7 მეტრს აღწევდა. თუ ნაცრის სისქისა და იმის მიხედვით ვიმსჯელებთ, რომ სინანტროპის ორ ნაპოვნ თავის ქალას შუა ჩაწოლილი იყო ხუთნახევარი მეტრის სისქე ნაცრიანი მიწის ფენა, მაშინ უნდა დავასკვნათ, რომ: ჯერ ერთი სინანტროპებს ამ ადგილებში მრავალი ათასი წლის წინათ უცხოვრიათ და, მეორეც, მართალია, სინანტროპებს შეეძლოთ ცეცხლის გამოყენება. მაგრამ არ შეეძლოთ მისი მოპოვება ხელოვნური გზით. საფიქრებელია, რომ ისინი ინახავდნენ მხოლოდ ბუნებრივ ცეცხლს, რომელიც წარმოაქმნებოდა, თუნდაც მების ჩამოვარდნისაგან ხეზე ცეცხლის წაყიდებით.

სინანტროპის ნაშთებისა და მისი კულტურის აღმოჩენამ მეცნი-



სინანტროპები

ერებას მისცა ადამიანის წარმოშობის უდავო საბუთები და დამატკიცა, რომ მისი სახით მაიმუნ-ადამიანები უკვე ადამიანად არიან გადაქცეულნი. თვით რეაქციონერი მეცნიერებიც კი ვერ უარყოფენ ამ უდავო კეშმარტებას, რადგან ცხოველებს არ ძალუძთ ქვისაგან იარაღების გაკეთება და ცეცხლზე საკმლის დამზადება. სინანტროპი არა მარტო გვიჩვენებს პითეკანტროპის შემდგომ განვითარებას,

არაჰედ, ბრწყინვალედაც ასაბუთებს ენგელსის თეორიას შრომის როლის შესახებ მაიმუნის გაადამიანების პროცესში და იძლევა უძველესი ადამიანისმაგვარი მაიმუნის უძველეს ადამიანად გადაქცევის უტყუარ დადასტურებას.

სინანტროპის შემდგომ განვითარებას წარმოადგენს ჰაიდელბერგელი ადამიანი, რომლის ძვლებიც ნაპოვნი იქნა გერმანიაში, ქალაქ ჰაიდელბერგის მახლობლად 1907 წელს, ხოლო გასული საუკუნის ორმოცდაათიან წლებში, სახელდობრ, 1856 წელს კი გერმანიაშივე,



შიმპანზეს, პითეკანტროპისა და სინანტროპის თავები

ნეანდერის ხეობაში ქალაქ დიუსელდორფის მახლობლად, იპოვნეს ძვლები, რომლებიც ნამარხ ადამიანებს ეკუთვნოდათ. მათ „ნეანდერტალელები“, ნეანდერტალელი ადამიანი უწოდეს. ნეანდერტალელი ადამიანი ჰაიდელბერგელი ადამიანის შემდგომ განვითარებას წარმოადგენს.

ამრიგად, როგორც აღმოსავლეთის, ასევე დასავლეთის დაახლოებით ერთნაირი სიძველის ფენებში ნაპოვნია უძველესი, ნახევრად მაიმუნების, მაიმუნების, მაიმუნ-ადამიანებისა და ადამიანების ნაშთები. ამჟამად მეცნიერებას თავის განკარგულებაში ათობითა და ასობით მოეპოვება ისეთი უდავო დამამტკიცებელი საბუთები, რომლებიც ნათლად ადასტურებენ მაიმუნის გაადამიანების გრძელ ჯაჭვში შუალედი რგოლების არსებობას. სინანტროპის, ჰაიდელბერგელი და ნეანდერტალელი ადამიანების ძვლებთან ერთად ნაპოვნი მათი ცხოვრების ნირისა და წესის მიმნიშნებელი ნაშთები იმაზე მიგვითითებენ, რომ ისინი ჭკუთვნოდნენ ისეთ საზოგადოებას, რომელსაც ლენინი პირველყოფილ ჯოგს, ხოლო ენგელსი კი, ველურობის ქვედა საფეხურს, ანუ ადამიანთა მოდემის ზავშვობას უწოდებს.

ნეანდერტალელების ჩამომავალნი არიან თანამედროვე ტიპის უძველესი ადამიანები. მათ კრომანიონელებს უწოდებენ. სახელწოდე-

ბა წარმოსდგა საფრანგეთის სოფელ კრო-მანაონის მიხედვით, სადაც 1868 წელს რკინიგზის გასაყვანად მიწის სამუშაოების შესრულების დროს მიწის სიღრმიდან ამოიღეს ხუთი მთლიანი ჩონჩხი: ერთი მოხუცი მამაკაცისა, ორი საშუალო ხნის მამაკაცისა, ერთი ქალისა და ერთი ქალის ჩონჩხთან დაკავშირებული, ჯერ კიდევ ღაუბადებული ბავშვისა. ჩონჩხების გულდასმით შესწავლით (თავის ქალის დიდი ტევადობას და, მასასადამე, ტენის დიდი მოცულობის, შუბლის ძელის ამწუნეჟილობის, განვითარებული ნიკაპის შვერილის, სხეულის სრული ვერტიკალური მდგომარეობის მიხედვით) დადგინდა, რომ კრომანიონელი ადამიანი, ადამიანის უმაღლეს ტიპს მიეკუთვნება. კრომანიონელი ადამიანები თანამედროვე ადამიანების უშუალო წინაპრები არიან.

დედამიწის ქერქის ისტორიის შესწავლა გვაჩვენებს, რომ ადამიანობის ასაკი, თუ მიწის იმ ფენების სიღრმის მიხედვით ვიმსჯელებთ, რომლებშიც აღმოჩენილი იქნა ადამიანის უძველეს წარმომადგენელთა ნამარხი ნაშთები, მილიონ წელიწადს ეტოლება. თანამედროვე ადამიანის უშუალო წინაპრები — კრომანიონელები კი, დაახლოებით ამ 50 — 100 ათასი წლის წინათ გაჩნდნენ. მასასადამე, ასი ათასობით წელი დასკირდა იმას, რომ ჩვენი წინაპრები ადამიანები გამხდარიყვნენ. მაგრამ ეს ხანგრძლივობა უმნიშვნელოა იმ ასეულ მილიონ წლებთან შედარებით, რომლის განმავლობაში დედამიწაზე სიცოცხლე ვითარდებოდა.

ასეთია მეტად მოკლედ, მეტად ზოგად მონახაზებში გადმოცემული ის უგრძესი გზა, რომლის გავლითაც წარმოიშვა ადამიანი. თუ თვალს გადავავლებთ ამ გზას და სათითაოდ გავიხსენებთ ლემურებიდან ადამიანებამდე არსებულ ყოველ შუალედ რგოლს (ამ რგოლთა ტიპიურ წარმომადგენლებს), მაშინ ისინი შემდეგი თანმიმდევრობით წარმოგვესახებიან:

- ნახევრად მაიმუნები (ლემურები...),
- მაიმუნებთან ახლო მდგომნი (პარაპითეკები...),
- მაიმუნები (პროპლიოპითეკები...),
- უძველესი ადამიანისმაგვარი მაიმუნები (დრიოპითეკები, ავსტრალოპითეკები...),
- მაიმუნ-ადამიანები (პითეკანტროპები...),
- უძველესი ადამიანები (სინანტროპები, ჰაიდელბერგელები, ნეანდერტალელები...),
- თანამედროვე ადამიანის უშუალო წინაპრები (კრომანიონელები...), თანამედროვე ადამიანები.

(ამასთან დაკავშირებით იხილეთ მაიმუნისა და ადამიანის ევოლუციის სქემა).

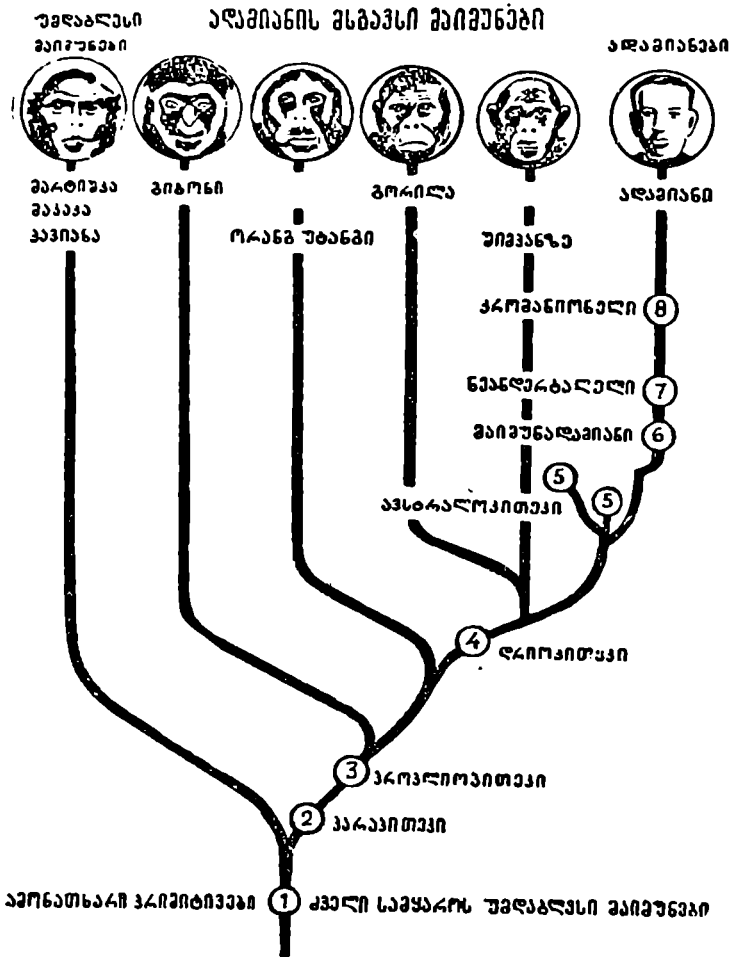

მაიმუნისა და ადამიანის ევოლუციის სქემა

ახლა განვიხილოთ ის ძირითადი ფაქტორები, რომელთა მეოხებითაც მაიმუნიდან წარმოიშვა ადამიანი.

• მაიმუნის გადაადამიანების საკითხი მეცნიერულად გააშუქა ფრიდრიხ



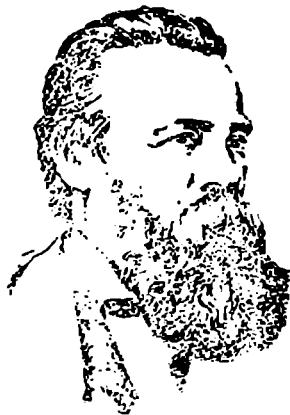

ფ. ენგელსი

ენგელსმა. მან 1876 წელს დაწერა ცნობილი ნაშრომი „შრომის როლი მაიმუნის გაადამიანების პროცესში“, რომელშიც გენიალურად ახსნა დარვინის მიერ აუხსნელი. გაადამიანების პროცესი.

ადამიანის უძველესი წინაპრები. მარშენები მრავალი მილიონი წლის წინათ ულრან და გაუვალ ტყეებში ხეებზე ბინადრობდნენ, ჯოგურ ცხოვრებას ეწეოდნენ და საკვების მოსაპოვებლად ადგილიდან ადგილზე გადადიოდნენ. მაგრამ შემდეგში ჰავა გაცივდა. დედამიწის ცხელ სარტყელში ყინულოვანი პერიოდი ატმოსფერული ნალექების დიდი რაოდენობით დაგროვებითა და ტყია მცენარეულობის განვითარებით აღინიშნა, ხოლო დედამიწის ჩრდილო და სამხოეთ არეებში კი. პირიქით, ჰაერს ასეთმა ცვლილებამ უზარმაზარი ტერიტორიის ფართობებზე ტყეების ძლიერი შემცირება გამოიწვია. ტყეები მხოლოდ ახლანდელ ტროპიკულ სარტყელში დარჩნენ. მის სამხრეთით და ჩრდილოეთით კი ან სრულიად მოიხსნენ. ანდა სხვა საბინა მჩხებრა ტყეებით შეიცვალნენ. სადაც მარშენება ხეებზე ნაკლები საზრდო ჰქონდათ. ამ მიზეზის გამო მარშენები ჩქვლებული. გახდნენ ხეებიდან მიწაზე ჩამოსულიყვნენ და უკანა კიდურებზე დაყრდნობით. ვერტიკალურად წელგამართულებს. ორ ფეხზე სიარული ე-წავლათ.

ენგელსი წერს: მრავალი ათი ათასი წლის წინათ. დედამიწის განვითარების იმ პერიოდის ჯერ კიდევ ზუსტად დაუდგენელ მონაცვეთში. რომელსაც გეოლოგები მესამეტულ პერიოდს უწოდებენ, საფქრებელია.

ამ პერიოდის დასასრულს, სადღაც დედამიწის ცხელ ზონაში — ალბათ, ძალიან დიდ, ამჟამად ინდოეთის ოკეანეში ჩაძირულ კონტინენტზე — ცხოვრობდა ადამიანის მსგავს მაიმუნთა განსაკუთრებულად მაღალგანვითარებული ჯიში. დარვინმა მოგვცა ამ ჩვენი წინაპრების დაახლოებით აღწერილობა. „ისინი მთლად ბალნით იყვნენ დაფარული, წვერები და წვეტიანი ყურები ჰქონდათ და ხეებზე ჯოგებად ცხოვრობდნენ. საფიქრებელია რომ უწინარეს ყოვლისა თავიანთი ცხოვრების წესის გამო, რაც ცოცვის დროს ხელეზს სხვა ფუნქციებს აკისრებს, ვიდრე ფეხებს, ამ მაიმუნებმა დაიწყეს ვაკე მიწაზე სიარულის დროს ხელების დახმარების გადაჩვევა და სულ უფრო და უფრო ამართული სიარულის შეთვისება“.<sup>1</sup> ასე აგვიწერს ამ პროცესს ენგელსი და იქვე დაასკვნის: „ამით გადაამწყვეტი ნაბიჯი იქნა გადადგმული გაადამიანებისაკენ“.<sup>2</sup>

თანამედროვე მეცნიერება ხაზსებით დასაბუთებულად ვარაუდობს, რომ ადამიანისმაგვარ მაიმუნთა განვითარება მესამეული პერიოდის ბოლოსა და მეოთხეული პერიოდის დასაწყისში უნდა წარმართულიყო ორი სხვადასხვა მიმართულებით: ეკვატორულ ზონაში ბუნებრივმა პირობებმა ხელი შეუწყო უძველესი ადამიანისმაგვარი მაიმუნების ხეზე დარჩენას და მათი შთამომავლობა, თანამედროვე ადამიანისმაგვარი მაიმუნები, დღემდე ცხოვრობენ იქვე და იმავე პირობებში, ხოლო ევროპის უფრო ჩრდილო რაიონებსა და სამხრეთ აფრიკაში კი, უძველესი ადამიანისმაგვარი მაიმუნები არ უნდა გადაშენებულიყვნენ, ანდა ხეებიდან მიწაზე ჩამოსულიყვნენ საცხოვრებლად. და მართლაც, დედამიწის დასახლებულ სარტყელებში მაცხოვრებელი მაიმუნები ხეებიდან მიწაზე ჩამოვიდნენ და ორ ფეხზე სიარული დაიწყეს. ამგვარად, ადამიანის წინაპრის, უძველეს ადამიანისმაგვარ მაიმუნის ვერტიკალურ მდგომარეობაზე გადასვლას გადაამწყვეტი მნიშვნელობა ჰქონდა იმისათვის, რომ იგი შემდეგ შრომის დახმარებით ადამიანად გადაქცეულიყო. ამჟამად არსებულ თანამედროვე ადამიანისმაგვარ მაიმუნთა გაადამიანების პროცესი კი იმიტომ არ დაიწყო, რომ მათ გაადამიანების ამ დასაწყის საფეხურზე, აღნიშნული ბუნებრივი პირობების გამო, საცხოვრებლად ხეებიდან მიწაზე ჩამოსვლა არ დასჭირვებიათ და იმიტომ ვერტიკალურ მდგომარეობაზე გადასვლას ვერ მიაღწიეს.

სრულყოფილი ვერტიკალური სიარული, ყველა ცოცხალ არსებათა შორის, მხოლოდ ადამიანს შეუძლია. ძუძუმწოვართაგან ზოგიერთ ცხო-

<sup>1</sup> ფ. ენგელსი, შრომის როლი მაიმუნის გაადამიანების პროცესში („ბუნების დიალექტიკა“), გვ. 171.

<sup>2</sup> იქვე.

ველს, მაგალითად, მაიმუნს, კენგურუს, ციყვსა და სხვებს შეუძლიათ ნახევრად ამართულად ან ამართულად დგომა, მაგრამ მათთვის ორ ფეხზე სიარული არ არის გადაადგილების ნორმალური ფორმა. ჩვენი წინაპრებისათვის, ადამიანისმაგვარ უძველეს მაიმუნთათვის კი ამართული სიარული, როგორც ენგელსი მიუთითებს, ჯერ წესად, დროთა განმავლობაში კი, აუცილებლად გადაიქცა:

ამართულ სიარულს ადამიანისათვის ესოდენ დიდი მნიშვნელობა იმისათვის ჰქონდა, რომ მისი მეოხებით მას წინა კიდურები ხელებად გარდაექმნა და შრომა შესძლო, ხოლო „შრომა ადამიანის მთელი სიცოცხლის პირველი ძირითადი პირობაა და ამასთან იმდენად მნიშვნელოვანი, რომ ჩვენ გარკვეული აზრით უნდა ვთქვათ: შრომამ შექმნა თვით ადამიანი“<sup>1</sup>.

მაგრამ რით უნდა დაეწყო თავდაპირველად ადამიანის წინაპარს შრომა? ენგელსი გვასწავლის, „შრომა იარაღების დამზადებით იწყება“<sup>2</sup>. როდესაც ჩვენს შორეულ წინაპრებს ხეებზე უხდებოდათ ცხოვრება, მაშინ მათ არ ჰქონდათ განვითარებისა და გადამიანების საშუალება, მაგრამ როდესაც ისინი ხიდან დედამიწაზე ჩამოსულან, წინა კიდურები ხელებად გადაქცევიათ და ორ ფეხზე სიარული დაუწყიათ, შრომასა და არსებობისათვის ბრძოლას ისინი გადამიანებისაგან წარუმართავს. მრავალზე მრავალმა წელმა განვლო ვიდრე ჩვენი წინაპარი მაიმუნი იარაღის კეთებას ისწავლიდა. თავდაპირველად იგი ბუნებაში არსებულ და შემთხვევით ხელში მოხვედრილ ქვებსა და ჯოხებს იყენებდა იარაღად. შემდეგ მან გაარკვია მათი უპირატესობა სხვადასხვა შემთხვევაში. ასე მაგალითად, იგი მიხვდა, რომ წვეტიანი ქვები ან ჯოხები გამოსადეგნი იყვნენ ამოსათხრელად, მახვილპირიანები თავდასაცავად და ა. შ. და აი, ამ დაკვირვებისა და მიხვედრის შემდეგ, მათ თანდათან თვითვე დაიწყეს იარაღის დამზადება: მოტეხის, წამახვილებისა და გამოთლის გზით ისინი აკეთებდნენ მათთვის საჭირო იარაღს და იმარჯვებდნენ მათ განსაზღვრულ სამუშაოთა შესასრულებლად. სწორედ იმ დროიდან და მას შემდეგ, რაც ჩვენი წინაპარი მაიმუნი „იარაღის მკეთებელ ცხოველად“ იქცა, ჩვენ მოგვევლინა ადამიანი. ამ მაიმუნმა მოახდინა გადასვლა ცხოველთა სამყაროდან ადამიანთა სამყაროში.

არა ღმერთმა, არამედ შრომამ შექმნა ადამიანი. მეცნიერული სოციალიზმის ფუძემდებლებმა მარქსმა და ენგელსმა გამოარკვიეს, რომ ადამიანის ძირითადი განსხვავება ცხოველებისაგან შრომაში მდგომარეობს,

<sup>1</sup> ე. ენგელსი, შრომის როლი მაიმუნის გადამიანების პროცესში (იხ. „ბუნების დიალექტიკა“), გვ. 171.

<sup>2</sup> იქვე, გვ. 177.

მდგომარეობს მათ უნარში შექმნან შრომის იარაღები და ამ იარაღთა საშუალებით აწარმოონ მათი არსებობისათვის აუცილებელი მატერიალური ღირებულება.

მართალია იმ ფაქტორებიდან, რომლებმაც გამოიწვიეს მაიმუნის გაადამიანება, ყველაზე მთავარ ფაქტორს შრომა წარმოადგენს, მაგრამ ეს ისე არ უნდა გავიგოთ თითქოს მხოლოდ და მხოლოდ შრომის წყალობით მოხდა მაიმუნის გაადამიანება. ენგელსი როცა ამბობს, რომ შრომამ შექმნა ადამიანი, იქვე დასძენს, რომ ეს უნდა გავიგოთ „გარკვეული აზრით“. ადამიანის ჩამოყალიბება დამოკიდებული იყო მთელ რიგ ბიოლოგიურ და სოციალურ ფაქტორებზე, მათ ერთობლიობაზე. ენგელსის თეორიაში საზგაპითაა მითითებული, ამ ფაქტორების ურთიერთკავშირზე და მათი განვითარების დიალექტიკურ საფუძველზე. ენგელსი გვაწვდის, რომ მართალია ამ ფაქტორთა შორის უპირველესი მნიშვნელობის ფაქტორს შრომა წარმოადგენს, მაგრამ ამავე დროს მხედველობიდან არ უნდა გამოგვრჩეს სხვა ფაქტორებიც. მაგალითად, ბიოლოგიური ფაქტორებიდან: ჩვენი ცხოველური წინაპრების სხეულებრივი ორგანიზაციის ცვალებადობა, შეგუებლობა უნარი და სხვა. ხოლო სოციალური ფაქტორებიდან: დანაწევრებული მეტყველება, ტენიანა და აზროვნების განვითარება, საზოგადოების ჩამოყალიბება და სხვა. აქ მთავარი ის არის, რომ მაიმუნის გაადამიანების გამომწვევი ყველა ფაქტორი, რომელთა შორისაც შრომა წარმოადგენს უპირველესს, უმთავრესს და უმნიშვნელოვანეს ფაქტორს, დადებითი თვალსაზრისით, უკუშეგავლენას ახდენს ერთიმეორის განვითარებაზე.

ეს უკანასკნელი მოახრება ოღნავადაც არ აკნინებს შრომის როლს, პირაქით, იგი მხოლოდ აკონკრეტებს და ამით კიდევ უფრო ნათელს ხდის მის მნიშვნელობას. იდეალიტები კი ცდილობენ, თუ მთლად არ უარყონ, დაამკვირონ მაინც შრომის როლი და მნიშვნელობა მაიმუნის გაადამიანების დიდ პროცესში და გამოთქვამენ შეხედულებას, თითქოს შრომა არ წარმოადგენს მხოლოდ ადამიანისათვის დამახასიათებელ თვისებას. რომ ცხოველებსაც აქვთ შრომის უნარი. მაგრამ მათ ავიწყდებათ ან შეგნებულად სურთ დაივიწყონ „სულ მცირე რამ“. სახელდობრ. მარქსის კატეგორიით რომ ვთქვათ, ცხოველები თავიანთი არსებობის საშუალებებს უშუალოდ ბუნებიდან იღებენ, იყენებენ რა ამისათვის თავიანთ ბუნებრივ ორგანოებს. ვერც ერთი მათგანი ვერ აკეთებს იარაღს და ბუნებაში არსებული ბუნებრივი „იარაღების“ ქვებისა და ჯოხების შემთხვევით გამოყენებაზე შორს წასვლა მათ არ შეუძლიათ. ადამიანი კი სარგებლობს არა მხოლოდ ბუნების წყალობით, არამედ

თვითვე აწარმოებს მისი ცხოვრებისათვის აუცილებელს, ამისათვის იყენებს რა მის მიერვე შექმნილ შრომის იარაღებს. ადამიანი ძირითადად სწორედ იმით განსხვავდება ცხოველისაგან, რომ იგი იარაღს მკეთებელი არსებაა. მარქსი წერს, რომ „შრომმა ჩვენ ვეულისხმობთ იმ ფორმით, რომლითაც იგი მხოლოდ და მხოლოდ ადამიანის კუთვნილებას შეაღვენს“.<sup>1</sup>

შრომითი ჩვევების თანდათანობითი განვითარება და განმტკიცება კი უკუხეგავლენას ახდენდა თვით ხელის სრულყოფაზე. „ამრიგად, ხელი არის არა მარტო შრომის ორგანო, არამედ იგი მისი პროდუქტიცაა“.<sup>2</sup>

აღრეც, გამოჩენილი მოაზროვნეები ხაზს უსვამდნენ ხელის უდიდეს მნიშვნელობას ადამიანის სიცოცხლისა და ცხოვრებისათვის. ასე, მაგალითად, ანაგსაგორა ამბობდა: „ადამიანი მხოლოდ ხელების წყალობითაა ყველაზე გონიერი არსებაო“, არისტოტელე წერდა: „ხელი არის იარაღთა იარაღი“, ხოლო კანტი ხელს „გარეგან ტვინს“ უწოდებდა. ასეთივე მაღალ შეფასებას აძლევდა ხელს დარვინიცი, რომლის აზრითაც „ადამიანს არ შეეძლო მიეღწია დედამიწაზე თავისი ახლანდელი გაბატონებული მდგომარეობისათვის ხელების დაუხმარებლად“.

ხელების განვითარებამ და სრულყოფამ, თავის მხრივ, ამართული სარულის განვითარება და სრულყოფა გამოიწვია. ვინაიდან ამის გარეშე ხელები ახალ, უფრო მაღალი დონის შრომით საქმიანობაში ვერ დახელოვნდებოდნენ. შრომის იარაღების დამზადების გაუმჯობესებამ და გამოყენებამ კი ხელებსა და ფეხებს შორის ფუნქციათა შემდგომი განაწილება მოახდინა. ხელებმა სულ უფრო იწყეს ისეთ ორგანოებად გადაქცევა, რომლებიც შრომის იარაღებს ამზადებდა და შრომით საქმიანობას ეწეოდა, ხოლო ფეხები კი საბოლოოდ გადაიქცნენ მხოლოდ მოძრაობის ორგანოებად.

ხელის განვითარება და სრულყოფა. პირდაპირ თუ არაპირდაპირ, ადამიანის სხეულის სხვა ორგანოების ცვალებადობასა და განვითარებასაც იწვევდა. „ხელი განმარტოებით როდი იდგა. იგი მთლიანი, უაღრესად რთული ორგანიზმის მხოლოდ ერთ-ერთი წევრი იყო. და ის, რაც ხელისათვის სასარგებლო იყო, სასარგებლო იყო აგრეთვე მთელი სხეულისათვის... ზრდისა და განვითარების თანაფარდობის კანონის გამო, როგორც ეს დარვინმა უწოდა“.<sup>3</sup> და შემდეგ. „ადამიანის ხელის თანდა-

<sup>1</sup> კ. მარქსი, კაპიტალი. ტ. I, გვ. 133—139.

<sup>2</sup> ფ. ენგელსი, შრომის როლი მამულის გადაპიანების პროცესში („ბუნების დიალექტიკა“), გვ. 171.

<sup>3</sup> იქვე.

თანობით გაფაქიზება-დახვეწილობამ და მასთან ერთად ამართული სიარულისათვის ფეხის განვითარებამ იმავე თანაფარდობის კანონის ძალით უეპველად უკუხეგავლენა მოახდინა. ადამიანის სხეულის ორგანიზმის სხვა ნაწილებზე.<sup>1</sup>

განვითარებისა და გარემოსთან შეგუების პროცესში ცხოველებს გაუჩნდათ სპეციალური უჯრედები, რომლებიც ასახევენ გარემოს შემოქმედებას ადამიანის ორგანიზმზე. ეს უჯრედები ნერვული უჯრედებია. ორგანიზმის ევოლუციის შემდგომ მსვლელობაში ნერვული უჯრედები თანდათანობით ერთიანდებოდნენ და შექმნეს ნერვული სისტემა, ხოლო ცოცხალ არსებათა განვითარების უფრო მაღალ საფეხურზე, ყველაზე მაღალორგანიზებულ ცხოველებში — ადამიანებში წარმოიშვა ნერვული სისტემის უმაღლესი განყოფილება — თავის ტვინი.

ორგანიზმის ყველა ცვლილებიდან ყველაზე უფრო მნიშვნელოვანი იყო ტვინის განვითარება. არ შეიძლება შრომა, თუ არ იცი რისთვის შრომობ. მუშაობის ღრის ადამიანი ძალაუვნებურად მოიფიქრებს, თუ როგორ შეიშაბუბუქოს შრომა, გააუმჯობესოს შრომის იარაღები და მიიღოს თავისი მოღვაწეობის შედეგად უკეთესი შედეგები.

მარჯია კი მიგვითითებს, რომ როდესაც ადამიანს „მოძრაობაში მოყავს თავისი სხეულს ბუნებრივი ძალები: მკლავები და ფეხები, თავი და ხელი, რათა ბუნების ნივთიერება თავისი საკუთარი არსებობისათვის გამოსადეგი ფორმით მიითვისოს. როცა ის ამ მოძრაობის საშუალებით გარეშე ბუნებაზე შემოქმედებას ახდენს და ცვლის მას, იგი ამავე დროს ცვლის საკუთარ ბუნებასაც.“<sup>2</sup> და მართლაც, სინანთროპიდან დაწყებული სხეულს ფიზიკურ აღნაგობასა და კონსტრუქციაში შრომითი პროცესებით გამოწვეული ეს ცვლილებები, ადამიანთა მთელ შემდგომ მოდგმაში გრძელდებოდა, რის შედეგადაც დაახლოებით ამ 30.000 წლის წინათ ადამიანის ორგანიზმმა ის სახე მიიღო, რომელიც მას დღეს აქვს. ეს ცვლილებები, იმ ცვლილებებთან ერთად რომლებიც ადამიანს შრომით პროცესში ბუნებაზე შემოქმედების დროს თავის საკუთარ არსებაში შეაქვს გონებრივი განვითარების მხრივ, რითაც მას წინ მიყავს ცხოვრება, მატერიალური და სულიერი კულტურა, რა თქმა უნდა, კვლავ გრძელდება და მომავალშიაც კვლავ გაგრძელდება.

შრომის იარაღების სახით, ბუნების საგანთა გამოყენებამ შესაძლებლობა მისცა ჩვენს უძველეს წინაპრებს წარმატებით გამოეყენებინათ

<sup>1</sup> ფ. ენგელსი, შრომის როლი მამულის გადაშიანების პროცესში („ბუნების დიალექტიკა“), გვ. 174.

<sup>2</sup> კ. მარქსი, კაპიტალი, ტ. I, გვ. 227 — 228.

ნათ ეს იარაღები არა მხოლოდ მტრისაგან თავდასაცავად, არამედ ცხოველებზე კოლექტიური ნადირობისათვისაც. უნეში მცენარეული საკვებიდან ხორცეულ საკვებზე გადასვლამ კი ხელი შეუწყო ტვინის განვითარებას. ენგელსი აღნიშნავდა. ხორცეული საკმელი თითქმის მზა სახით შეიცავს მასალას, რომელსაც ადამიანის სხეული საქიროებს ნივთიერებათა ცვლისათვის და დიდად უწყობს ხელს ტვინის განვითარებასო, და დასკვნა — ადამიანი ადამიანად ვერ გადაიქცეოდა ხორცეული საკმლის გარეშეო.

მაგრამ ხორცეული საკვების მნიშვნელობა მხოლოდ ზემოთქმულით არ ამოიწურება. ენგელსი მიუთითებს, რომ ხორცეულ საკვებს მოჰყვა ახალი, დიდი მნიშვნელობის მქონე წინსვლა — ცეცხლის გამოყენება, რომელმაც გარდატეხა მოახდინა პირველყოფილი ადამიანის ცხოვრებაში.

ელვა, ვულკანების ამოხეტქვა, ტყის ხანძარი საშუალებას აძლევდა ადამიანს დაკვირვებოდა ცეცხლის გაჩენას და შეეგნო მისი გამოყენების სარგებლიანობა. ცეცხლი მას ათბობდა და იცავდა მხეცების თავდასხმისაგან. ისიც უნდა ვივარაუდოთ, რომ ტყეში ხანძრის გაჩენის შემდეგ, შემთხვევით ნახულმა ცხოველთა დამწვარი ლეშის ნაშთებმა მასში ის აზრი დაბადა, რომ ხორცი ცეცხლზე შეეწვა. რამაც თავის მხრივ, ხელი შეუწყო საკმლის დეზინფექცირებას და უკეთ შეთვისებას. ჩამოყალიბების პროცესში მყოფმა ადამიანებმა პრაქტიკულად შეიგნეს ხორცზე ცეცხლის ზემოქმედების კეთილმოყოფელი შედეგები. ადამიანმა დიდი ხნის განმავლობაში არ იცოდა ცეცხლის ხელოვნურად მიღება. იგი მხოლოდ ბუნებაში ნახულობდა და ამიტომ დიდი სიფრთხილითა და ყურადღებით უვლიდა და ინახავდა მას. ცეცხლზე ხანგრძლივი დაკვირვების საფუძველზე მან ბოლოს და ბოლოს ისწავლა ცეცხლის მოპოვება, ხის ტოტების ერთმანეთზე დარტყმისა და ხახუნის საშუალებით ისწავლა ცეცხლის დანთება, რითაც, გარკვეული აზრით, საბოლოოდ დააღწია თავი ბუნების სტიქიისადმი მორჩილებას. ცეცხლის საშუალებით ადამიანმა დაიკავა უფრო დიდი ტერიტორია და დასახლდა ისეთ ადგილებში, სადაც მას არ შეეძლო უცეცხლოდ ცხოვრება. ამავე დროს ცეცხლმა კიდევ უფრო დაახლოვა ადამიანები ერთიმეორეს.

ჩვენი ძველი წინაპრები, მაიმუნები, საზოგადოებრივი ცხოველები იყვნენ. მხოლოდ ერთად, პირველყოფილ ჯოგში, შეეძლოთ მათ საზრდოს მოპოვება და თავდაცვა გარშემორტყმულ ძლიერ მხეცთაგან. თვით ცხოვრება და არსებობისათვის ბრძოლის პირობები მოითხოვდა ამ პირველყოფილი კოლექტივის — გუნდის, ჯოგის უსათუოდ შენარჩუნებას და იგი მართლაც შენარჩუნებული იქნა. ჩვენი, შედარებით ახლო, წინაპრების — გაადამიანებული მაიმუნების შრომა და ცხოვრე-

ბატკოლექტიური იყო. ენგელსი აღნიშნავს, რომ „შეუძლებელია ადამიანის, ამ ყველაზე უფრო საზოგადოებრივი ცხოველის, არასაზოგადოებრივი უახლოესი წინაპრებისაგან გამოყვანა“.<sup>1</sup> ანვითარებს რა იგივე აზრს ლენინი წერს: სინამდვილეში „ზოოლოგიური ინდივიდუალიზმი“ ღმერთის იღვას როდი აჟლაგმავს, იგი ალაგმა პირველყოფილმა ჯოგმაც და პირველყოფილმა კომუნამაც“.<sup>2</sup>

შრომის წყალობით მოპოვებულმა ბუნებაზე აქტიურმა ზემოქმედებამ გააფართოვა ჩვენი წინაპრების თვალთახედვა და გონებრივი არე. „მეორე მხრივ, შრომის განვითარება აუცილებლად ხელს უწყობდა იმას, რომ საზოგადოების წევრები უფრო მჭიდროდ შეკავშირებულყვნენ. ვინაიდან იგი ურთიერთმხარდაჭერის, საერთო მოქმედების შემთხვევებს ამრავლებდა და ამ ერთად მოქმედების სარგებლობის შეგნებას თითოეული ცალკე ინდივიდუუმისათვის ნათელს ხდიდა. მოკლედ რომ ვთქვათ, ჩამოყალიბების პროცესში მყოფი ადამიანები იქამდე მივიდნენ, რომ ერთმანეთისათვის რაღაც უნდა ეთქვათ. მოთხოვნილებამ თავისი ორგანოც შექმნა: მაიმუნის განუვითარებელი ზორხი ნელ-ნელა. მაგრამ ურყევად განიცდიდა გარდაქმნას... პირით ორგანოები კი თანდათან ეჩვეოდნენ დანაწევრებულ ბგერათა ერთმეორეზე გამოთქმას“.<sup>3</sup>

წარმოქმნილ მოთხოვნილებასთან ერთად, ადამიანში სამეტყველო ორგანოების შექმნას (გულმკერდის განვითარებაჲ ზორხის განვითარებაჲ. ხმის დახვეწას, პირის ღრუსა და ბაგეთა სრულყოფასა და ა. შ.) ზელი შეუწყო ამართულმა სიარულმაც. დამახასიათებელია, რომ მრავალ ცხოველს და ფრინველს შეუძლია გამოსცეს მომწოდებელი ან საფრთხისაგან გამაფრთხილებელი დაუნაწევრებელი ბგერები. მაგრამ ურთიერთობის ამგვარი საშუალება, რაც მათთვის სავსებით დამაკმაყოფილებელი და საკმარისია, სრულიად მიუღებელი აღმოჩნდა ადამიანისათვის. ეს გასაგებიცაა, რადგან ჩამოყალიბების პროცესში მყოფი ადამიანი, განვითარების თვალსაზრისით, მათზე შეუდარებლად უფრო მაღლა იდგა. და აი, ადამიანთათვის, დაუნაწევრებელი ბგერების დამატებით გაჩნდა ეესტიკულაცია და მიმიკა, ე. წ. „ხაზოვანი მეტყველება“, ხოლო შემდეგ კი, საზოგადოებრივი ცხოვრების წარმოქმნის საფუძველზე „ხაზოვანი მეტყველება“ ბგერით დანაწევრებულ

<sup>1</sup> ე. ენგელსი. შრომის როლი მაიმუნის გაადამიანების პროცესში („ბუნების დიალექტიკა“), გვ. 176.

<sup>2</sup> ე. ი. ლენინი, თხზ. ტ. 35, გვ. 120.

<sup>3</sup> ე. ენგელსი. შრომის როლი მაიმუნის გაადამიანების პროცესში („ბუნების დიალექტიკა“), გვ. 175.



მეტყველებაში გადაიზარდა. ე. ი. ადამიანმა დაიწყო ლაპარაკი, ამ სიტყვის თანამედროვე გაგებით. ხოლო სალაპარაკო ენა კი, შრომის შემდეგ და შრომასთან ერთად ქმნის იმ „ორ ყველაზე უფრო არსებით სტიმულს, რომელთა ზეგავლენითაც მაიმუნის ტვინი თანდათან იქცა ადამიანის ტვინად, რომელიც, მაიმუნის ტვინთან მთელი მსგავსების მიუხედავად, გაცილებით უფრო დიდია და უფრო სრულქმნილი“<sup>1</sup>.

ცხოველთა პირველყოფილი ჯოგის ადამიანთა პირველყოფილ საზოგადოებად გარდაქმნაში, ბგერით ენასთან ერთად და მასზე წინ, გადამწყვეტი როლი ითამაშა შრომამ. ამის შესახებ ენგელსი წერს: „ტვინისა და მისდამი დაქვემდებარებული გრძნობების განვითარება, განვითარება ცნობიერებისა, რომელიც სულ უფრო და უფრო ნათელი ხდება... — უკუგავლენას ახდენდა შრომასა და ენაზე და სულ ახალ ახალ ბიძგს აძლევდა ორივეს შემდგომი განვითარებისათვის. ეს შემდგომი განვითარება, რომელმაც არამც თუ თავისი დასაარსებელი არ ჰქონდა მას შემდეგ, რაც ადამიანი საბოლოოდ გამოეყო მაიმუნს, არამედ... მძლავრი ნაბიჯით წავიდა წინ, მიიღო რა, ერთი მხრივ, ახალი მძლავრი ბიძგი, ხოლო მეორე მხრივ — უფრო გარკვეული მიმართულება იმის წყალობით, რომ დასრულებული ადამიანის გაჩენასთან ერთად წარმოიშვა კიდევ ახალი ელემენტი — საზოგადოება. უეჭველია, რომ მრავალმა ასე ათასმა წელმა განვლო, — რააც დედამიწის ისტორიაში იმაზე მეტი მნიშვნელობა არა აქვს, რაც წამს ადამიანის ცხოვრებაში, — ვიდრე ხეებზე მცოცავი მაიმუნების ჯოგიდან ადამიანთა საზოგადოება წარმოსდგებოდა, მაგრამ საზოგადოება. ბოლოდაბოლოს მანაც გაჩნდა. და ჩვენ კვლავ რა დამახასიათებელ განსხვავებას ეპოულობთ მაიმუნთა ჯოგსა და ადამიანთა საზოგადოებას შორის? შ რ ო მ ა ს.“<sup>2</sup>

იმისათვის, რომ ეარსებათ, ადამიანებს უნდა შეექმნათ მატერიალური დოვლათი, საარსებო საშუალებანი: სახრდო, ტანსაცმელი, ბინა, სათბობი, წარმოების იარაღები და ა. შ. ამ საშუალებების შესაქმნელად კი აუცილებელი იყო წარმოება. მაქსისიმ-ლენინის მიერ გვახსენის, რომ ყოველი წარმოება ინდივიდის მიერ ბუნების საგნების მითვისებად გარკვეული საზოგადოებრივი ფორმის შიგნით და ამ ფორმის მეშვეობით. წარმოება ყოველთვის საზოგადოებრივი ხასიათისაა. წარმოების პროცესში იქმნება საზოგადოებრივი ურთიერთობა, საზოგადოებრივი ყოფიერება. საზოგადოებრივ წარმოებას აქვს ორი განუყრელი მხარე: საწარმოო ძალები, ე. ი. ადამიანთა დამოკიდებულება ბუნე-

<sup>1</sup> ფ. ენგელსი, შრომის როლი მაიმუნის გადაადამიანების პროცესში („ბუნების დიალექტიკა“), გვ. 175.

<sup>2</sup> იქვე, გვ. 175 — 176.

ბის ძალებისადმი. და წარმოებითი ურთიერთობანი, ე. ი. ადამიანთა ურთიერთობანი წარმოების პროცესში. ამრიგად, მატერიალური დოკლათის წარმოება ადამიანთა საზოგადოების წარმოშობის, არსებობისა და განვითარების აუცილებელი პირობა და მიზეზია.

ჩვენი წინაპრები, რომლებიც ჰქმნიდნენ, თუმც უმარტივეს, მაგრამ უკვე ადამიანთა კოლექტივს, ადამიანთა საზოგადოებას, რომელიც განმტკიცებული იყო ერთობლივი შრომითა და ბუნების წინააღმდეგ ერთობლივი ბრძოლით, აქტიურად ეგუებოდნენ ბუნებას. ხელოვნურად დამზადებული იარაღების შემწეობით, ისინი აქტიურად შეებრძოლნენ ბუნებას და იწყეს მისი თანდათანობითი დამორჩილება. ენგელსი წერს: „ცხოველი მხოლოდ სარგებლობს გარე ბუნებით და მასში ცვლილებებს ახდენს მხოლოდ თავისი არსებობით; ადამიანი კი, მის მიერ შეტანილი ცვლილებებით ბუნებას აიძულებს ემსახუროს მისსავე მიზნებს. ბატონობს მასზე. და ეს არის უკანასკნელი არსებითი განსხვავება ადამიანისა და ნარჩენი ცხოველები-ბისაგან (ხაზი ჩვენია — ა. ჩ.) და აქაც კვლავ შრომა, ამ გასხვავებას, რომ იწვევს“.<sup>1</sup>

ზოგიერთი იდეალისტი მეცნიერი, თუმცა არ ილაშქრებს ადამიანის ცხოველური წარმოშობის წინააღმდეგ, მაგრამ მაინც ებრძვის მონოგენიზმს—პროგრესულ მეცნიერულ მოძღვრებას ადამიანთა წარმოშობის შესახებ ერთი და იგივე წინაპრებისაგან. მონოგენიზმის საწინააღმდეგოდ ისინი. იცავენ პოლიგენიზმის თეორიას— თანამედროვე ადამიანის წარმოშობას სხვადასხვა ცხოველთა სახეობისაგან. პოლიგენისტები ანვითარებენ რასისტულ თეორიას, რომლის მიხედვითაც სამსაშობლოს ცნობენ: ევროპას—თეთრი რასისათვის. აზიას—ყვითელი რასისათვის და ინდო-ავსტრალიას — შავკანიანი რასისათვის. მონოგენისტები კი მათ საპირისპიროდ და საწინააღმდეგოდ თვლიან, რომ ყველა რასა და ყველა ადამიანი ერთი შტოდან არის გამოსული და მაშასადამე. კაცობრიობასაც ერთი საწყისი აქვს. პოლიგენიზმი კაცთმოძულე რასიზმის დასაყრდენია. რასიზმი კი ქადაგებს თეთრკანიანთა უპირატესობას ყვითელ და შავკანიანებთან შედარებით და ცდილობს ამით დასაბუთოს რეაქციული შეხედულება იმის შესახებ, თითქოს ერთი რასა გაჩენილია იმისათვის, რათა მეორეზე იბატონოს. პოლიგენისტთა მკვლარობას და მონოგენისტთა სიმართლეს ის უდავო და ექვემდებარებული ფაქტი ადასტურებს, რომელიც იმაში მდგომარეობს, რომ ამა თუ იმ რასის წარმომადგენლები მეორეხარისხოვან გარეგნულ ნიშანთვისე-

<sup>1</sup> ე. ენგელსი, შრომის როლი მიიზმის გაადამიანების პროცესში („ბუნების დიალექტიკა“), გვ. 181.

ბათა განსხვავების მიუხედავად, ძირითადად საერთო ფიზიკური, გონებრივი, ინტელექტუალური და ფსიქიკური ნიშანთვისებებით ხასიათდებიან, და რაც დრო გადის, კი არ შორდებიან ბიოლოგიურად ერთიმეორეს, არამედ, პირიქით, უახლოვდებიან.

ჩვენს პლანეტაზე, დედამიწაზე მაცხოვრებელ ყველა ადამიანს ერთი საერთო ბიოგრაფია აქვს. მას „კაცობრიობის ბიოგრაფია“ ეწოდება. „ხელის, მეტყველების ორგანოებისა და ტვინის ერთობლივი მოქმედებით არა მარტო ცალ-ცალკე, არამედ საზოგადოებაშიც, ადამიანებმა შეიძინეს სულ უფრო და უფრო რთული ოპერაციების შესრულების, უფრო მაღალი მიზნების დასახვეწა და მათი მიღწევის უნარი. თვით შრომა თაობიდან თაობამდე უფრო სხვანაირი, უფრო სრულყოფილი უფრო მრავალმხრივი ხდებოდა. ნადირობასა და მესაქონლეობას მიემატა მიწათმოქმედება, ამ უკანასკნელს — რთვა და ქსოვა, ლითონის დამუშავება, მეთუნეობა. ნაოსნობა. ვაჭრობასა და ხელოსნობასთან ერთად, და ბოლოს, გაჩნდა ხელოვნება და მეცნიერება; ტომებისაგან განვითარდნენ ერები და სახელმწიფოები. განვითარდა სამართალი და პოლიტიკა და მათთან ერთად — ადამიანის ყოფის ფანტასტიკური ასახვა ადამიანის თავში: ჩელიგია“.<sup>1</sup>

რელიგიის წარმოშობასა და, საერთოდ. მის არსზე ჩვენ მომდევნო თავში გვექნება საუბარი, ხოლო ამ თავში გადმოცემული სიცოცხლისა და ადამიანის წარმოშობის საკითხთა განხილვის საფუძველზე კი უფლება გვეძლევა გავაკეთოთ შემდეგი საერთო დასკვნა.

ორგანული მატერია მისი უმთავრესი დამახასიათებელი ნიშნით — სიცოცხლისუნარიანობით, არაორგანული, არაცოცხალი მატერიის განვითარებას წარმოადგენს. მისი უფრო მაღალი, თვისებრივად ახალი ფორმაა, სიცოცხლე თავისი ბუნებით მატერიალურია და მისი არსი ორგანიზმის თვითგანახლებაში მდგომარეობს. ადამიანი კი წარმოიშვა ორგანული სამყაროს ბუნებრივი განვითარების გზით, ყოველგვარი მისტიკური თუ ღვთაებრივი ჩარევის გარეშე.

---

<sup>1</sup> ფ. ენგელსი, შრომის როლი მთავრის გაადამიანების პროცესში („ბუნების დიალექტიკა“), გვ. 178 — 179.

## რელიგიის აღმოცენება და მისი არსი

წინამდებარე ნაშრომში დასმული საკითხების შესწავლის დროს, მართალია, სხვადასხვა სიღრმით, მაგრამ ყოველთვის ვიხილავდით მათ შესახებ არსებულ რელიგიურ თვალსაზრისსაც. რამაც განაპირობა ის ფაქტი, რომ ჩვენ მეტ-ნაკლებად უკვე შევეხეთ რელიგიასთან დაკავშირებულ მრავალ საკითხს. ამიტომ საცალებით ბუნებრივია, რომ ამ თავში, რომელშიც განვიხილავთ რელიგიის წარმოშობას, ზოგჯერ მოგვიხდება მათი ნაწილობრივ გაშეორება, რათა უკეთ შევძლოთ რელიგიის არსის გარკვევა.

რელიგიის არსის გარკვევასათვის, უწინარეს ყოვლისა პასუხი უნდა გავცეთ ორ კითხვას: პირველი. რა არის რელიგია? და მეორე, როდის და როგორ წარმოიშვა იგი?

ღვთაშემეტყველთა აზრით, რელიგია „ამ ქვეყნიერების შემოქმედის“ ღვთაებაში (ღმერთისაღმში) რწმენაა და იგი აღამიანის ბუნებას განუყოფელ ნაწილს შეადგენს, მისი არსებობასათვის ისევე აუცილებელია, როგორც ჰაერი და სისმელ-საჰმელი. მათი აზრით, რელიგია ის ძირითადი ნაწილია-თვისებაა, რითაც აღამიანი განსხვავდება ცხოველისა. თუ სხვა სულეღერი არსებისაგან და ამიტომ იქ, სადაც არ არის რელიგია, არც აღამიანა, და პირიქით.

აქედან გამომდინარე, რელიგიური მსოფლმხედველობის მომხრენი „ამტყუებენ“, რომ რელიგია ღმერთის მიერ აღამიანის გაჩენისთანავე გაჩნდა, ღმერთისავე ნება-სურვილით და ჩაგონებით, რომ იგი შედგმოვა, და ამიტომ, ყოველთვის არსებობდა, არსებობს და იარსებებს. ვიდრე ღმერთი არ შეცვლის თავის ნება-სურვილს ქვეყნიერებისა და აღამიანთა მიმართ.

ასეთია რელიგიის პასუხი დასმულ კითხვებზე.

ცხადია, ზემოთ მოყვანილი მოსაზრებანი ვერავითარ კრიტიკას ვერ უძლებენ. ისინი რომ მიიღო, სიმაართლედ ცნო და იწამო, ან უვიცი უნდა იყო, ან პეტისმეტად გულუბრყვილო, ანდა, პირველი ორიდან გამომდინარე, ფანტიკურად მორწმუნე. მორწმუნე იმ ზომამდე, რომ სგარიში არ გაუწიო. არც მეცნიერულ მონაცემებს, არც ფაქტებსა და არც გონიერებას. ასეთები კი, რა თქმა უნდა, ყველანი როდი იყვნენ.

წარსულის მოწინავე მოაზროვნენი იმთავითვე ცდილობდნენ დაამუღ  
კითხვებზე პასუხი მეცნიერების პოზიციებიდან გაეცათ. მაგრამ მიუხე-  
დავად იმისა, რომ საკმაოდ მძლავრად შეარყიეს რელიგიური მათფლ-  
მხედველობის საფუძვლები, დასახული ამოცანის ბოლომდე შესრულება  
მინც ვერ შესძლეს. ამაში მათ ხელი შეუშალათ მარქსამდელი მატე-  
რიალიზმის საერთო შეზღუდულობამ, რაც ენგელსის „სხარტი გამოთქ-  
მით იმაში მდგომარეობდა, რომ ეს იყო „მატერიალიზმი ქვემოდან და  
იდეალიზმი ზემოდან“, ე. ი. ეს იყო მატერიალიზმი ბუნების მოვლენ-  
ების გაგებაში და იდეალიზმი საზოგადოებრივ მოვლენების გაგებაში.  
საზოგადოებრივ მოვლენებზე იდეალისტურ შეხედულებათა გამო,  
მარქსამდელმა მოაზროვნეებმა ვერ შესძლეს სწორად და ამდენად  
მეცნიერულად აეხსნათ საზოგადოებრივი მოვლენები, ამიტომ მათ ვერც  
რელიგიის არსის გაჩვენება შესძლეს. მაგრამ აქვე ხაზგასმით უნდა აღი-  
ნიშნოს, რომ პირველი მატერიალისტი მოაზროვნენი ამავე დროს  
პირველი ათეისტებიც იყვნენ. მათ მიერ მატერიალისტური პრინციპე-  
ბის აღიარება და დაცვა რელიგიის წინააღმდეგ იყო მიმართული. მაგრამ  
მათ ათეიზმს არ ჰქონდა და, ზემოაღნიშნული მიზეზების გამო. არც  
შეიძლებოდა ჰქონოდა მეცნიერული ხასიათი. ეს იყო მხოლოდ ათეიზ-  
მის მეცნიერული დასაბუთების ცდა.<sup>1</sup>

ყველა ათეისტი მოაზროვნე ხაზს უსვამდა ღმერთისადმი რწმენის  
სიყალბეს და ცდილობდა დაეაბუთებინა ღმერთის, სულების, წმინდა-  
ნების, მოციქულებისა და სხვა მისთანანის, ერთი სიტყვით. „იმქვეყნი-  
ური ცხოვრების“ არარსებობა. ისინი ცდილობდნენ აგრეთვე განემარ-  
ტათ. თუ რა არის რელიგია და აეხსნათ. თუ როგორ წარმოიშვა იგი.  
შევეხთ რამდენიმე მათგანს, ათეისტთა ყველაზე ტიპური წარმო-  
მადგენლების. შეხედულებებს აღნიშნულ საკითხზე.

დავიწყოთ ანტიკური ხანის ძველი ბერძენი ფილოსოფოსებიდან.  
რომელთაც საფუძველი ჩაუყარეს ზოგად. გულუბრყვილო მატერია-  
ლისტურ მოძღვრებას ბუნებასა და ადამიანის შესახებ. სწორედ მათზე  
სწერდა ენგელსი, რომ „უძველესი ბერძენი ფილოსოფოსები. იმავე  
დროის ბუნების მეცნიერები იყვნენო“.<sup>2</sup> ასე მაგალითად. პირველმა  
ბერძენმა ფილოსოფოსმა თალესმა (ქრისტობა დაახლოებით 624—  
547 წლებში ჩვენს წელთაღრიცხვამდე) ყველა არსებულის საწყისად.  
საიდანაც მთელი მრავალფეროვანი სამყარო წარმოიქმნა, მანვე შემე-  
ვალი კონკრეტული საგნებითა და მოვლენებით. ღმერთს მარჯ-

<sup>1</sup> ათეიზმი — ბერძენული სიტყვა: ა — არა, თეოს — ღმერთი, ნიშნავს უღმერთ-  
ობას. რელიგიური იქმნის მეცნიერულად დასაბუთებულ ფაქტებს.

<sup>2</sup> ფ. ენგელსი, ბუნების დიალექტიკა. გვ. 190.

რად წყალი გამოაცხადა და ამტკიცებდა, რომ ყველა არსებულის საწყისი წყალია და ყველაფერი, რაც არის, რაც იყო და რაც იქნება, წყლისაგან წარმოიშვებაო. მეორე ბერძენმა ფილოსოფოსმა ანაქსიმენმა (588 — 524 წწ.) ასეთად ჰაერი მიიჩნია, ხოლო ჩვენს მიერ აღრუჟვე მოხსენიებული ჰერაკლიტე (544 — 475 წწ.) კი წერდა: „სამყარო, ერთიანი ყოველივესაგან, შექმნილი არ არის არცერთი ღმერთისაგან და არცერთი ადამიანისაგან, არამედ იყო, არის და იქნება მარად ცოცხალი ცეცხლი, რომელიც კანონზომიერად ინთება და კანონზომიერად ჰქრება“.

სამყაროს წარმოქმნის შესახებ რელიგიურ შეხედულებას არ იზიარებდა აგრეთვე ცნობილი რომაელი ფილოსოფოსი, პოეტი — კარლ ლუკრეციუსი (99 — 55 წწ.). თავის მატერიალისტურ შეხედულებებში იგი იმ აზრს ატარებდა, რომ არაფრისაგან რაიმეს გაჩენა არავის არ ძალუძს, ამიტომ არარაობისაგან ღმერთის მიერ „ამ ქვეყნის“ შექმნის რწმენაც უნადადგო და ყოვლად დაუსაბუთებელიაო. პოემაში „საგანთა ბუნების შესახებ“ იგი წერს:

„არარისაგან თითონ ღმერთიც ვერარას შექმნის  
და იმის გამო იპყრობს შიში ყოველსა მოკვდავს,  
რადგან ბევრს რასმე ხედავს იგი ზეცად და ქვეყნად,  
რომელთ მიზეზის გამოცნობას ვერ მისწვდომია  
და ფიქრობს, ვითომც ღმერთი იყოს ყოვლის მოქმედი“<sup>1</sup>.

„ძველი დროის უდიდესი მოაზროვნე“<sup>2</sup> არისტოტელე (384—322 წწ.) კი წერდა: „ადამიანი თავისი ღმერთების გარეგან სახეს და მათი ცხოვრების ურთიერთობას ჰქმნის საკუთარი თავის მსგავსად“.<sup>3</sup>

ასე მძაფრად და მამაცურად ილაშქრებდნენ ძველი დროის მოწინავე მოაზროვნენი ბნელეთის მოციქულთა მიერ კალთაგადაფარებულ რელიგიურ დოგმათა წინააღმდეგ და თუმც, ცოდნისა და განათლების საერთო დაბალი დონის გამო ისინი პირველხანებში ერთგვარად გულუბრყვილო, ხოლო შემდგომ ხანებში კი, მართალია სწორ, მაგრამ არასრულყოფილ მოაზრებებს გამოსთქვამდნენ, მაინც დაუცხრომლად მიიწევდნენ წინ და ნათელი აზრით შუქმოფენილნი ჰეშმარიტებას უახლოვდებოდნენ.

ასე გრძელდებოდა მთელი ანტიკური ეპოქის განმავლობაში. შემდეგ კი, ადამიანთა საზოგადოების განვითარების ისტორიაში უმნიშვნელოვანესი ცვლილება მოხდა. ანტიკური მონათმფლობელური ეპოქა

<sup>1</sup> საქართველოს სსრ მეცნიერებათა აკადემიის ფილოსოფიის ინსტიტუტის შრომები, 11, 1950 წ., გვ. 246.

<sup>2</sup> კ. მარქსი, კაპიტალი, ტ. I, გვ. 419.

<sup>3</sup> არისტოტელე, პოლიტიკა, 1, 7.

შუა საუკუნეებში (ჩვენი წელთაღრიცხვის V—XV საუკუნეები) ფეოდალურმა ეპოქამ შესცვალა, რომელიც მართალია, საწარმოო ძალების განვითარების მხრივ წინ იდგა მონათმფლობელურ ფორმაციასთან შედარებით, მაგრამ ძლიერ ჩამორჩებოდა მას (განსაკუთრებით პირველი ნახევრის მანძილზე) მეცნიერების, ლიტერატურისა და ხელოვნების განვითარებაში.

შუა საუკუნეებში კაცობრიობის კულტურული განვითარება შეჩერდა. აღმდინათა საზოგადოების განვითარების ამ პერიოდს ენგელსი ასე ახასიათებს: „შუა საუკუნეების მსოფლმხედველობა უპირატესად თეოლოგიური მსოფლმხედველობა იყო. ამასთან ერთად სამღვდულოება იყო ერთადერთი განათლებული კლასი. აქედან თავისთავად გამომდინარეობდა, რომ ეკლესიის დოგმა გადაქცეული იყო გამოსავალ მომენტად და საფუძვლად ყოველგვარი აზროვნებისა. იურისპრუდენცია, ბუნებათმცოდნეობა, ფილოსოფია — მთელი შინაარსი ამ მეცნიერებისა ეკლესიის მოძღვრებასთან შესაბამისობაში მოჰყავდათ“<sup>1</sup>. ეს იყო პერიოდი, როდესაც რელიგია გაბატონებულ იდეოლოგიას წარმოადგენდა. მაგრამ ათეიზმი თვით ამ პერიოდშიც კი ვითარდებოდა. ერთის მხრივ, კლასობრივი ბრძოლის განვითარებისა და, მეორეს მხრივ საბუნებისმეტყველო მეცნიერების წინსვლის საფუძველზე.

ახალი ხანა შუა საუკუნეების მიწურულიდან იწყება. ამ ხანას დასაბამი მისცა დიდმა პოლონელმა მეცნიერმა ნიკოლოზ კოპერნიკმა (1473 — 1543 წწ.) გენიალური ნაშრომის — „ციურ სხეულთა მოქცევის შესახებ“ გამოქვეყნებით, რომელშიც ჩამოყალიბებული იყო მისი ცნობილი ჰელიოცენტრისტული თეორია. როგორც უკვე აღვნიშნეთ, ენგელსი წერდა, რომ ამ შრომის გამოქვეყნებისთანავე „... იწყება ბუნების კვლევის თეოლოგიისაგან განთავისუფლების თარიღი“.<sup>2</sup> კოპერნიკის, ხოლო მის შემდგომ კი ჯორდანო ბრუნოსა (1548—1600 წწ.) და გალილეო გალილეის (1564 — 1642 წწ.) დიდი მეცნიერული აღმოჩენების შედეგად ძირი გამოეთხარა რელიგიურ დოგმებს. აქი კიდევ სწერდა გალილეი „მხოლოდ რელიგიურ დოგმათა სიკვდილის შემდეგ იწყება ლეო გალილეის (1564—1642 წწ.) დიდი მეცნიერული აღმოჩენების ვოლტერამა (1694 — 1778 წწ.), რუსომ (1712 — 1778 წწ.), დიდროტებით ცდილობდნენ სიმართლის ჩახშობას. ისინი არააღმდინაური სიმკაცრით ებრძოდნენ ათეისტური მსოფლმხედველობის ყოველგვარ გამოვლინებას.

მაგრამ ვერც კოცონთა მწველმა ალმა, ვერც ინკვიზიციის შანთებ-

<sup>1</sup> კ. მარქსი და ფ. ენგელსი, თხზ., ტ. XVI, გვ. 295.

<sup>2</sup> იქვე.

მა, ვერც ტანჯვა-წამებამ, ვერც გადასახლებებმა და ვერც პიროვნების შეუოაცხმყოფელმა სხვა საშუალებებმა ვერ შესძლეს ათეისტური შეხედულებების აღმოფხვრა. საღი აზრი და გონიერება კვლავ შეუპოვრად განაგრძობდა რელიგიური ბნელეთის წინააღმდეგ ბრძოლას. ახალმა ხანამ ახალი მოწინავე პიროვნებანი წარმოშვა. ამ მხრივ განსაკუთრებით გამოიჩინეს თავი მე-18 საუკუნის ფრანგმა განმანათლებლებმა — ვოლტერმა (1694 — 1778 წ წ.), რუსომ (1712 — 1778 წ წ.), დიდრომ (1713 — 1784 წ წ.), პელეციუსმა (1715 — 1771 წ წ.), პოლბახმა (1723 — 1789 წ წ.) და სხვებმა, რომელთაც ლენინი მებრძოლ ათეისტებს უწოდებდა. ღვთისმეტყველების საწინააღმდეგოდ ფრანგმა მატერიალიტებმა შექმნეს მასებისათვის მისაწვდომი, პოპულარული, მებრძოლი ათეისტური ლიტერატურა, რომელშიც გასაგებად და ნიჭიერად ასაბუთებდნენ რელიგიური რწმენის სიყალბეს. თავიანთ ათეისტურ ნაშრომებში ისინი მარჯველ მოტანილი მაგალითებით თვალნათლივ ცხადყოფდნენ, რომ ღმერთის არსებობისადმი რწმენა ადამიანს იმ დროიდან გაუჩნდა, როცა იგი ვერ წვდებოდა ბუნების მოვლენების, ბუნების ძალების მოქმედების მიზეზებს, რომ რელიგიის ფესვები უნდა ვეძიოთ არა გამოგონილ ზეციურ სამეფოში, არამედ დედამიწაზეო. ლენინი თავის ნაშრომში „მებრძოლი მატერიალიზმის მნიშვნელობის შეახებ“ საზს უსვამს ფრანგული ათეისტური ლიტერატურის დიდ მნიშვნელობას და წერს: „XVIII საუკუნის ძველი ათეისტების მარჯვე, ცოცხალი, ნიჭიერად დაწერილი და გაბატონებულ ხუცობაზე გონებაშახვილად და აშკარად თავდაშხხმელი პუბლიცისტიკა ძალიან წშირად ათაჯერ უფრო მეტად გამოსადეგია იმისათვის, რომ აღამიანები რელიგიური ბანვისაგან გამოვადვიდოთ, ვიდრე მოსაწყენი მშრალი, მარჯველ შერჩეული ფაქტებით თითქმის სრულიად დაუსურათებელი გადმოლექვა მარქსიზმისა, რაც ჩვენს ლიტერატურაში სჭარბობს და რითაც ასე ხშირად... ამახინჯებენ მარქსიზმს“.<sup>1</sup>

დიდი ფრანგი განმანათლებლების უშუალო წინამორბედი იყო მე-18 საუკუნის ათეიზმის პირველი მგზნებარე პროპაგანდისტი, პროფესიით მღვდელი ჟან მელიე (1664—1722 წ წ.), რომლის მატერიალიზმიც ფრანგი მატერიალიტების ერთ-ერთ ფილოსოფიურ წყაროს წარმოადგენდა. ჟან მელიეს მხოლოდ ერთი ნაშრომი აქვს, მას „ანდერძი“ ეწოდება. იგი მკითხველს თავის შრომაში ასე მიმართავს: „იციოდეთ შეგობრებო, რომ ღვთაებისათვის ყოველგვარი თაყვანისცემა ცდუნებაა, ბოროტმოქმედებაა. ილუზიაა, სიცრუე და შარლატანობაა. რომ ყველა



კანონი და დეკრეტი, რომლებიც გამოცემულია ღმერთისა თუ ღმერთების სახელითა და ძალადობით, მხოლოდ ადამიანის შეთხზულია“... და შემდეგ „უაზრობაა ბუნებისა და ბუნებრივ საგანთა წარმოშობის ასახსნელად ყოვლის შემოქმედი ღმერთის არსებობის ჰიპოტეზას მიემართოთ“<sup>1</sup>.

ამ აზრს დიდრო ასე ანვითარებს: „...არავითარი ღმერთი არ არსებობს... ქვეყნის გაჩენა — ცარიელი ქიშკრია... იმისათვის, რომ მე არ მაქვს შეაძლებლობა ჩავსწვდე, თუ როგორ შეეძლო მოძრაობას წარმოეშვა ეს სამყარო... სასაცილო იქნებოდა ამ სიძნელის გადალახვა ისეთი არსების ყოფიერების ვარაუდით, რომელიც ჩემთვის ჭკუთივე მიუწვდომელი იქნებოდა“<sup>2</sup> ასეთივე ანტირელიგიური შეხედულებები აქვთ გადმოცემული თავიანთ შრომებში დანარჩენ ფრანგ განმანათლებლებსაც. გავიხსენოთ მათი ფრთიანი გამონათქვამები. ჰელვეციუსის აზრით, ყველა და ყოველგვარი რელიგია მხოლოდ ფანტაზიის ნაყოფს წარმოადგენს. რუსო კი ხმაავლდა ამბობდა, რომ რელიგია მონობას ქადაგებსო. ვოლტერის ზედაპირული და ცალმხრივი წარმოდგენით, რელიგია იმის შედეგად წარმოიშვა, რომ სულელი მატყუარას შეხვდა, თუმცა იგი სხვა ადგილზე სავსებით მართებულად აღნიშნავდა, რომ, მართალია, ყველა ადამიანი იბადება ცხვირით და ხელზე ხუთი თითით. მაგრამ ჯერ არავინ დაბადებულა ღმერთისადმი თანდაყოლილი რწმენითო. ხოლო ჰოლბახი კი, რომელსაც რელიგიის წინააღმდეგ შეურიგებელი ბრძოლის გამო ზედმეტაახელად „ღმერთის პირადი მტერი“ უწოდეს, ასე განსაზღვრავდა რელიგიას: რელიგია ეს არის ღვთისმეტყველთა მიერ შემუშავებული შეხედულებათა და ყოფაქცევათა მთელი სისტემა, რომელიც ადამიანთა დამონებას ემსახურებაო.

მარქსიზმ-ლენინიზმის კლასიკოსები მალა შეფასებას აძლევდნენ რა ფრანგი მატერიალისტების მიერ რელიგიური წარმოდგენების კრიტიკას, ამავე დროს ხაზგასმით მიუთითებდნენ, რომ ფრანგული ათეიზმი. როგორც ბურჟუაზიის იდეოლოგია არათანმიმდევრული და შეზღუდული იყო, რის გამოც ფრანგი განმანათლებლები საზოგადოებრივი ცხოვრების ახსნაში მაინც იდეალისტებად დარჩნენ, ამიტომ მათ ვერ შესძლეს ბოლომდე აეხსნათ ისეთი საზოგადოებრივი მოვლენის ნამდვილი არსი, როგორცაა რელიგია. მათ ვერ შესძლეს რელიგიის ისტორიული, სოციალური და გნოსეოლოგიური ფესვების თანმიმდევრული მატე-

<sup>1</sup> ენ მელიე, ანდერძი, გვ. 402.

<sup>2</sup> დ. დიდრო, ესთეტიკა, ფილოსოფია, სოციოლოგია, გვ. 128.

<sup>3</sup> გნოსეოლოგია — ბერძნულად „გნოსის“ შემეცნება, „ლოგოს“ მოძღვრება. — შემეცნების თეორია. ფილოსოფიური მოძღვრება იმის შესახებ, რომ ადამიანს აქვს უნარი შეიცნოს სინამდვილე და ჩასწვდეს ქვეშარტებას.

რიალისტური ახსნა. ფრანგი მატერიალისტებისათვის გაუგებარი დარჩა ის გარემოება. რომ რელიგიას წარმოშობს და ასულდგმულებს ყოფიერება. ადამიანთა მატერიალური ცხოვრების პირობები და არა ცნობიერება. რელიგიის წარმოშობის ახსნა მხოლოდ უვიცობით ან წინასწარ მოფიქრებული მოტყუებით. რა თქმა უნდა, სწორი არ არის. როგორც უკვე აღვნიშნეთ, ეს მეტად ზედაპირული და ცალმხრივი ახსნაა. რასაკვირველია, ერთის მხრივ, უვიცობამ და, მეორეს მხრივ, ამ უვიცობის ბოროტად გამოყენებამ ხელი შეუწყო რელიგიის წარმოშობას და გავრცელებას, მაგრამ მხოლოდ ნაწილობრივ. განა ყველა ჩვენთაგანმა არ ვიცით. რომ ხშირად შევხვდებით უსწავლელ, ზოგჯერ თვით წერა-კითხვის უცოდინარ ადამიანსაც კი, რომელიც ურწმუნოა. ზოგჯერ კი პირიქით, ფრიად განსწავლულ და განათლებულ ადამიანთა შორისაც გვხვდებიან მორწმუნეები. ეს აიხსნება იმ ისტორიული პირობებით. რომლებშიც მათ უხდებათ ცხოვრება. აგრეთვე მათი კლასობრივი შეგნებულობის დონით. რელიგიის წარმოშობას ხელი შეუწყო თვით ცხოვრების პირობებში არსებულმა სერიოზულმა და ღრმა მიზეზებმა. ენგელსის აზრით, რელიგია რომელიც ასეული წლების განმავლობაში „ბატონობდა ცივილიზებული კაცობრიობის ფრიად მნიშვნელოვან ნაწილზე, არ შეიძლება გააქარწყლო მარტო იმის განცხადებით, რომ იგი მატყუარების მიერ შეთხზული უაზრობაა. რელიგია რომ ფაიგო, ამისათვის საჭიროა შეგეპლოს განმარტო მისი წარმოშობა და მისი განვითარება იმ ისტორიული პირობებიდან, რომლებშიც იგი აღმოცენდა და მიაღწია ბატონობას“.<sup>1</sup> ფრანგი განმანათლებლების მატერიალიზმის ცალმხრივობა, ისტორიაზე იდეალისტური თვალსაზრისი, კლასობრივი შეზღუდულობა — აი რა განსაზღვრავდა არსებითად მე-18 საუკუნის ათეიზმის ნაკლოვანებებს. მაგრამ, მიუხედავად ყოველივე ამისა, იგი მაინც პროგრესული მოვლენა იყო.

მომდევნო ხანის ათეისტებს შორის ერთ-ერთი თვალსაჩინო ადგილი უკავია ცნობილ გერმანელ ფილოსოფოსს ლუდვიგ ფოიერბახს (1804 — 1872 წ წ.), რომლის ისტორიული დამსახურება, საერთოდ, იმაში მდგომარეობს, რომ მან მოგვცა ჰეგელის იდეალიზმის კრიტიკა და მატერიალიზმი თავის უფლებებში აღადგინა. ამავე დროს ფოიერბახმა ჰეგელის იდეალიზმის კრიტიკა რელიგიის კრიტიკას დაუკავშირა, რათაც თავისი თავი გასული საუკუნის მოწინავე მოაზროვნეთა და ათეისტთა რიგებში ჩააყენა. მან პირველმა მიუთითა, რომ ჰეგელის

<sup>1</sup> ე. ენგელსი, ბრუნო ბაუერი და აღრინდელი ქრისტიანობა, გვ. 4.

რქალიზმის საფუძველი „აბსოლუტური სული“, სხვა არა არის რა, თუ არა ღმერთის „შელამაზებელი“ სახეცვლილება. იდეალიზმისა და რელიგიის წინააღმდეგ წარმოებულ ბრძოლაში ფოიერბახი მივიდა ფილოსოფიის ძირითადი საკითხის — ყოფიერებისა და ცნობიერების დამოკიდებულებას საკითხის, მატერიალისტურად გააფიქვებტამდე. მან თავის წიგნში „ქრისტიანობის არსება“ ის აზრი გაატარა, რომ ადამიანმა თავისი გონებით, აზრებითა და განწყობილებებით შექმნა ღმერთი, რომელიც სინამდვილეში რეალურად არ არსებობს და კატეგორიულად აცხადებდა, რომ მტკიცება, თითქოს რელიგია ადამიანთა თანდაყოლილ თვისებას შეადგენდეს, მცდარი და არასწორი მტკიცებაა. რელიგიას უვიცობა, გაჭირვება, ტექნიკური ჩამორჩენილობა და უკულტურობა წარმოშობს, ადამიანები კი ზოგჯერ თავისდაუნებლიედაც, თავიანთი საქმიანობითა და ყოფაცხოვრებით თვითვე უაპოფენ. ღმერთი ყოველისშემძლეობის ცრურწმენასო.

მაგრამ, აქვე უნდა შევნიშნოთ, რომ ვერც ფოიერბახმა შესძლო თავისი ათეიზმი თანმიმდევრულ და სრულყოფილ ათეიზმად ექცია, რადგან მატერიალიზმის პრინციპები ვერც მან ვერ გაავრცელა საზოგადოებრივი ცხოვრების მოვლენებზე და ამ მოვლენებს გაგებაში იდეალისტად დარჩა.

მარქსამდელ ათეისტებთან შედარებით, ყველაზე უფრო ღრმად რელიგიის არსს რუსი რევოლუციონერ-დემოკრატები ჩასწვდნენ. მე-19 საუკუნის გამოჩენილმა რუსმა რევოლუციონერ-დემოკრატებმა: ბელინსკიმ (1811 — 1848 წ წ.), გერცენმა (1812 — 1870 წ წ.), ჩერნიშევსკიმ (1828 — 1889 წ წ.), დობროლუბოვმა (1836 — 1861 წ წ.) და პისარევმა (1840 — 1868 წ წ.) გაბედული ათეისტური შეხედულებებით გაილაშქრეს რელიგიის წინააღმდეგ. ისინი ფართოდ განიზილავდნენ და თვალნათლივ ააშკარავებდნენ რელიგიურ დოგმათა მცდარობას, სიყალბესა და მავნებლობას. ამას გარდა მათ რელიგიის წინააღმდეგ ბრძოლა არსებული წყობილების, ცარიზმის წინააღმდეგ ბრძოლას დაუკავშირეს. სწორედ ამით განსხვავდებოდნენ ისინი თავიანთი წინამორბედებისაგან, რომლებიც ზოგჯერ რელიგიის დაძლევის იმედებს „განათლებული მონარქების“ დახმარებაზედაც კი ამყარებდნენ (მაგალითად პოლბახი) და სწორედ ამაშივე მდგომარეობს მათი დიდი დამსახურებაც.

ბელინსკი წერდა, რომ სიტყვებში ღმერთი და რელიგია მე ვგულისხმობ სიბნელეს, წყვდიადს, ბორკილებს და მათრახებს და ისევე მიყვარს ეს სიტყვები, როგორც ისინი, რომლებშიც მათ ვგულისხმობო. გერცენი დაუნდობლად ამხელდა რელიგიური მორალის რეაქციულობას, რომელიც მისი აზრით მორჩილებასა და ნებაყოფლობით მონობას

ქადაგებდა. ჩერნიშევსკი კრიტიკის ქარცეცხლში ატარებდა ზუცურ კაცთა მოძულეობას და ირონიულად შენიშნავდა, რელიგიის მიზანი იმაში მდგომარეობს, რომ გაპირებულნი და მშვიერნი შეარიგოს იმ აზრს, რომ ისინი მუდამ მშვიერნი უნდა იყვნენ და უნდა უხაროდეთ, რომ მათი ბედი ასეთიაო. ხოლო დობროლუბოვი კი წერდა: „ყოველ ხალხს, პირველი ზნეობრივ-რელიგიური ცნებები ბუნების განმაცვიფრებელ მოვლენათა ზეგავლენით შეუშუშავდა. უმწეო გონება, რომელიც უძლური იყო ასეთი რამ ბუნებრივი გზით აეხსნა, სრულ უეცრობაში ვარდებოდა, რადგან ყოველგვარ მოქმედებას ზებუნებრივ ძალებს მიაწერდა“.<sup>1</sup> სისარევი ზემოთ გამოთქმულ მოსაზრებებს აგვირგვინებდა იმით, რომ წინასწარმეტყველებდა, — რელიგია მეცნიერებასთან ბრძოლაში გამანადგურებელ დამარცხებას იგეგმებსო.

მაგრამ, იმდროინდელი რუსეთის ცხოვრების ჩამორჩენილობის გამო, ვერც რუსმა რევოლუციონერ-დემოკრატებმა შესძლეს ისტორიის მატერიალისტური გაგება, და ამდენად, მათ ვერც რელიგიის მეცნიერული გაგება შესძლეს. ისინი რელიგიური ცრურწმენის აღმოფხვრას მასებში განათლების შეტანითა და თეორიული ქადაგებით ცდილობდნენ, რაც აშკარად ადასტურებს რუსი მატერიალისტების ათეისტურ შეხედულებათა შეზღუდულობას.

ათეიზმის უმაღლეს ფორმას, ათეიზმის მეცნიერულ თეორიას, მარქსიზმ-ლენინიზმის კლასიკოსების მიერ ჩამოყალიბებული, პროლეტარული ათეიზმი წარმოადგენს. ეს უკანასკნელი ცარიელ ადგილზე არ აღმოცენებულა. პროლეტარულმა ათეიზმმა მიიღო და შეითვისა ყველაფერი ის სწორი და მართებული, რაც მარქსამდელ ათეიზმს გააჩნდა. მან გააგრძელა დადებითი ათეისტური ტრადიციები, რაც მოპოვებულა იყო მარქსამდელი მატერიალიზმის მიერ კულტურისა და პროგრესისათვის ბრძოლაში. მაგრამ მან არა მხოლოდ გააგრძელა ეს ტრადიციები, არამედ ძველი ათეიზმის შეზღუდულობათა კრიტიკის გზით განავითარა და სრულყო იგი. ლენინი შრომაში „მუშათა პარტიის დამოკიდებულებაზე რელიგიისადმი“ წერდა: „მარქსიზმი არის მატერიალიზმი როგორც ასეთი, იგი ისევე უღმობელი მტერია რელიგიისა, როგორც XVIII საუკუნის ენციკლოპედისტთა მატერიალიზმი ან ფოიერბახის მატერიალიზმი. ეს უეჭველია. მაგრამ მარქსისა და ენგელსის დიალექტიკური მატერიალიზმი ენციკლოპედისტებსა და ფოიერბახზე უფრო შორს მიდის, რადგან მატერიალისტურ ფილოსოფიას იმარჯვებს ისტორიის დარგში, საზოგადოებრივ მეცნიერებათა დარგში. ჩვენ უნდა ვებრძოლოთ რელიგიას. ეს მთელი მატერიალიზმისა და. მაშა-

<sup>1</sup> ნ. ა. დობროლუბოვი, თხზ., ტ. 3, გვ. 412.

სადამე, მარქსიზმის ანბანად. მაგრამ მარქსიზმი ანბანზე გაჩერებული მატერიალიზმი არ არის. მარქსიზმი უფრო შორს მიდის. იგი ამბობს: უნდა ვიცოდეთ ბრძოლა რელიგიასთან. ხოლო ამისათვის საჭიროა მატერიალისტურად ავხსნათ მასების სარწმუნოებისა და რელიგიის წყარო. რელიგიასთან ბრძოლა არ შეიძლება შევზღუდოთ აბსტრაქტულ-იდეოლოგიური ქადაგებით, არ შეიძლება ასეთი ქადაგებით განვისაზღვროთ. ეს ბრძოლა უნდა დაუეჭავეშროთ რელიგიის სოციალური ფესვების აღმოფხვრისაკენ მიმართული კლასობრივი მოძრაობის კონკრეტულ პრაქტიკას.<sup>1</sup>

მხოლოდ პროლეტარულმა ათეიზმმა შესძლო მეცნიერული და ამდენად, სწორი და ამოწურავი პასუხი გაეცა რელიგიის არსის გარკვევისათვის აუცილებელ ორივე კითხვაზე, სახელდობრ: რა არის რელიგია? და, როგორ და როდის წარმოიშვა იგი?

მარქსიზმ-ლენინიზმი გვასწავლის, რომ რელიგია საზოგადოებრივი ცნობიერების ერთ-ერთი ფორმაა, იგი საზოგადოებრივი ყოფიერების, საზოგადოების მატერიალური ცხოვრების პირობებზე ასახვანა. მაგრამ რელიგია, როგორც საზოგადოებრივი ცნობიერების განსაზღვრული ფორმა, საზოგადოებრივი ყოფიერების თავისებურ ასახვას წარმოადგენს. მისი თავისებურება იმაში მდგომარეობს, რომ იგი სინამდვილეს, ბუნებისა და საზოგადოების მოვლენებს ასახავს დამახინჯებული, ფანტასტიკური სახით.

რელიგია — ეს არის დამახინჯებული, ფანტასტიკური ანარეკლი ადამიანთა აზროვნებაში მათზე გაბატონებული ბუნებისა და საზოგადოებრივი ძალებისა.

ენგელსი აღნიშნავს, რომ კლასობრივი საზოგადოების წარმოშობის შემდეგ ბუნების ძალების გვერდით მოქმედება დაიწყეს საზოგადოებრივმა ძალებმაც, რომლებიც ისევე უცხო და თავდაპირველად გამოუცნობი იყვნენ ადამიანებისათვის, ისევე უპირისპირდებოდნენ მათ და ისეთივე ბუნებრივი მოჩვენებითი აუცილებლობით ბატონობდნენ მათზე, როგორც თვით ბუნების ძალები. ის ფანტასტიკური სახეები, რომლებშიც მანამდე მხოლოდ ბუნების საიდუმლოებით აღსავსე ძალები ისახებოდნენ, კლასობრივ საზოგადოებაში გამოდიან, როგორც ისტორიული ძალების წარმომადგენლები, იძენენ რა საზოგადოებრივ ნიშნებს. ამის შესახებ ენგელსი წერს: „ყოველი რელიგია წარმომადგენს მხოლოდ იმ გარეგანი ძალების ფანტასტიკურ ანარეკლს ადამიანის თავში, რომელნიც ადამიანის ყოველდღიურ არსებობაზე ბატონობენ: ესაა

<sup>1</sup> ე. ი. ლენინი, თხზ., ტ. 15, გვ. 496.

ანარეკლი, სადაც ქვეყნიური ძალები ზეციური ძალების სახეს ღებულობენ. ისტორიის დასაწყისში ამ ანარეკლს თავდაპირველად ბუნების ძალები განიცდიან; ისინი სხვადასხვა ერის შემდგომს განვითარებაში მრავალგვარ და მრავალფერად განპიროვნებას პოულობენ... მაგრამ ჩქარა. ბუნების ძალებთან ერთად, მოქმედებას იწყებენ საზოგადოებრივი ძალებიც, რომელნიც თავდაპირველად ისევე უცხო და გამოუცნობი არიან ადამიანისათვის, ისეთივე მოჩვენებითი სტიქიური აუცილებლობით ბატონობენ მასზე, როგორც თვით ბუნების ძალები. ფანტატიკური ფორმები, რომლებშიც თავდაპირველად მხოლოდ ბუნების საიდუმლოებით აღსავსე ძალები ისახებოდნენ, ახლა საზოგადოებრივ ატრიბუტებს იძენენ, ისტორიული ძალების წარმომადგენლები ხდებიან“.<sup>1</sup>

ამრიგად, პროლეტარული ათეიზმის მიხედვით, რელიგიის საფუძველს შეადგენს ერთი მხრივ, ადამიანის უძლურება ბუნების ძალებთან ბრძოლაში, მეორეს მხრივ კი, საზოგადოებრივი ძალების ბატონობა, მშრომელი მასების სოციალური დაბეჩავება და დამონება. პირველი მხარე ცნობილი იყო მარქსამდელი ათეიზმისათვის, მეორე კი არა. მეორე მხარე პროლეტარული ათეიზმის თავისებურებაა, მარქსამდელი ათეიზმისაგან განმასხვავებელი მისი ერთ-ერთი არსებითი ნიშანია.

მაშასადამე, ცხადი ხდება რომ რელიგია არ წარმოადგენს ადამიანის თანდაყოლილ ნიშან-თვისებას და ამით ყოველგვარი საფუძველი ეცლება რელიგიის მუდმივობის მითსაც.

ახლა განვიხილოთ, თუ როგორ და როდის წარმოიშვა რელიგია, ე. ი. პასუხი გავცეთ მეორე კითხვას. მაგრამ ვიდრე რელიგიის წარმოშობის ისტორიას განვიხილავდეთ, მიზანშეწონილად მიგვაჩნია განვიხილოთ თვით ტერმინი „ისტორია“.

„ისტორია“ ბერძნული სიტყვაა და თავდაპირველად იგი რაიმე საგნისა თუ მოვლენის შესწავლასა და მის თხრობით ან წერილობით გადმოცემას ნიშნავდა. ამჟამად კი, ტერმინს „ისტორია“ ორგვარი გაგება აქვს. კონკრეტულად მასში იგულისხმება ადამიანთა საზოგადოების განვითარების შემსწავლელი ცალკე მეცნიერული და სასწავლო დისციპლინა, ხოლო ზოგადად კი, იგი მოიცავს, როგორც წმინდა საზოგადოებრივ, ასევე საბუნებისმეტყველო მეცნიერებათა დარგებს. ასე მაგალითად, პირველ მათგანს, ე. ი. საზოგადოებრივ მეცნიერებათა დარგებს მიეკუთვნებიან: სახელმწიფოს ისტორია, კლასთა ბრძოლის ისტორია, სამართლის ისტორია, რელიგიის წარმოშობის ისტორია და სხვა და სხვა (რა თქმა უნდა, მათ შორის უწინარეს ყოვლისა იგულის-

<sup>1</sup> მარქსიზმ-ლენინიზმი რელიგიისა და მისთან ბრძოლის შესახებ, 1940 წ., გვ. 6.

ხმება ადამიანთა საზოგადოების განვითარების ისტორია, რომელიც იმდენად მნიშვნელოვანია, რომ როგორც ზემოთ აღვნიშნეთ, ტერმინში „ისტორია“ უმთავრესად სწორედ მას გულისხმობენ), ხოლო საბუნებისმეტყველო მეცნიერებათა დარგებს კი მიეკუთვნებიან: სამყაროს ისტორია, მზის სისტემის ისტორია, დედამიწის ისტორია, ქიმიის ისტორია, ფიზიკის ისტორია და სხვა და სხვა.

რელიგიის წარმოშობის ისტორია გადაჯაჭვულია ადამიანისა და ადამიანთა საზოგადოების წარმოშობის ისტორიასთან და მის ერთ-ერთ შემადგენელ ნაწილს წარმოადგენს. ადამიანის წარმოშობის პერიოდში არავითარი რელიგია არ არსებობდა. რელიგიის წარმოშობას წინ უძღოდა ურელიგიო პერიოდი, რომელიც ათეული ათასი წლების განმავლობაში გრძელდებოდა.

ადამიანს პირველ ხანებში ტვინი ჯერ კიდევ არ ჰქონდა ისე განვითარებული, რომ სწორად შეეცნო ბუნებაში არსებული საგნები და მოვლენები. უფრო მეტიც, მის აზროვნებაში ჯერ კიდევ არ შეიძლება წარმოშობილიყო ფანტასტიკური წარმოდგენები ზებუნებრივი სამყაროს შესახებ. მას თვით გარემომცველი ბუნების ყალბად ასახვაც კი არ ძალუძდა, რაც ყველა რელიგიის დამახასიათებელ ნიშანს შეადგენს. გარდა ამისა, უბრალოდ, მას ფიქრისათვის დროც არ რჩებოდა. მისი იარაღები იმდენად მარტივი და ბლავი იყო, რომ მთელი მისი დრო არსებობისათვის აუცილებელი საკვების, საცხოვრებელი ბუნებისა და ტანსაცმლის შექმნასა და მოპოვებას მიჰქონდა. 1883 წლის 17 მარტს მარქსის დასაფლავებაზე წარმოთქმულ სიტყვაში ენგელსი აღნიშნავდა, რომ მარქსმა „... აღმოაჩინა ის მარტივი ფაქტი, რომელიც მიჩქმალული იყო იდეოლოგიურ მოსაზრებათა სამოხელში, რომ ადამიანებმა პირველყოვლისა უნდა იზრუნონ საბუმელზე, სასამელზე, საცხოვრებელ ბინაზე და ტანისამოსზე და მხოლოდ შემდეგ ეწეოდნენ პოლიტიკას, მეცნიერებას, ხელოვნებას, რელიგიასა და სხვა“<sup>1</sup>. მაშასადამე, ადამიანი თავის ისტორიას იწყებს ყოველგვარი იდეოლოგიის, მათ შორის რელიგიური იდეოლოგიის გარეშე.

იმისათვის რომ წარმოშობილიყო რელიგია, ე. ი. იმისათვის, რომ ადამიანს ბუნების ძალებისადმი მიეწერა ზებუნებრივი თვისებები, შეექმნა ღმერთი და ღმერთის არარსებული სამყარო, საჭირო იყო მას გამომუშავებოდა დანაწევრებული მეტყველების, განყენებული აზროვნების, წარმოსახვისა და ფანტასტიკური წარმოდგენების უნარი. და მართლაც განვითარების განსაზღვრულ საფეხურზე ადამიანებმა შეიმუშავეს ფანტასტიკური წარმოდგენები ზებუნებრივ სამყაროზე. მაგ-

<sup>1</sup> ე. ენგელსი, წერილები კარლ მარქსისადმი

ვილის შესახებ; გვ. 5.

რამ აქვე ხაზგასმით უნდა მივეთითოთ, რომ ზებუნებრივი ძალების წარმოდგენა, იმის წარმოდგენა, რომ არსებობს ღმერთი, — გონების ძლიერების შედეგი კი არაა, არამედ პირიქით, მისი ჩამორჩენილობის შედეგია. „რელიგია, — წერს ენგელსი, — მეტისმეტად პირველყოფილ ხანაში წარმოიშვა ადამიანის უვიცურობი, ველური წარმოდგენებიდან თავისი თავისა და გარეგანი ბუნების შესახებ“<sup>1</sup>.

რით აიხსნება, რომ ადამიანმა თავიდანვე სწორად ვერ შეიძინა და ვერ ახსნა ბუნებაში არსებული საგნები და მოვლენები? რით აიხსნება, რომ ბუნების შესახებ მისი პირველი წარმოდგენები ესოდენ დამაზიანებულნი და ფანტასტიკურნი იყვნენ? ეს აიხსნება იმდროინდელ ადამიანთა საზოგადოების ანუ პირველყოფილი ჯოგის წარმოების უაღრესად ჩამორჩენილი წესით, ეკონომიური ცხოვრების მეტად დაბალი დონით, ტვინისა და მისი პროდუქტის აზროვნების მეტად სუსტი განვითარებით. ენგელსი მიგვითითებს, რომ „...ყოველი რელიგია, სხვა არა არის რა, თუ არა მხოლოდ იმ გარეგანი ძალების ფანტასტიკური ანარეკლი ადამიანების თავში, რომლებიც ადამიანების ყოველდღიურ არსებობაზე ბატონობენ; ესაა ანარეკლი, რომელშიც მიწიერი ძალები არამიწიერი ძალების სახეს ღებულობენ. ისტორიის დასაწყისში ამ ანარეკლის ობიექტები, უპირველეს ყოვლისა, ბუნების ძალები იყვნენ“<sup>2</sup>. ხოლო ლენინი კი აღნიშნავდა, რომ „...ველურის უძლეურება ბუნებასთან ბრძოლაში წარმოშობს ღმერთთა, ეშმაკთა, სასწაულთა და სხვათა რწმენას“<sup>3</sup>.

უძველესი ადამიანი დაახლოებით 700 — 600 ათასი წლის წინათ წარმოიშვა. ამის შემდეგ დაახლოებით 600 — 500 ათასი წლის განმავლობაში ადამიანებმა არ იცოდნენ არავითარი რელიგია. კაცობრიობის ისტორიაში ეს იყო რელიგიამდელი, ანუ ურელიგიო პერიოდი. პირველი რელიგიური წარმოდგენები კი წარმოიშვნენ დაახლოებით 80 — 100 ათასი წლის წინათ, სწორედ ამ დროს, ბუნების ძალების წინააღმდეგ ბრძოლაში ველურის უმწეობის გამო, ამქვეყნიური ძალები ზებუნებრივი ძალების სახეს ღებულობენ და იქმნება რელიგია — ადამიანის ეს გაუკუღმართებული წარმოდგენა საკუთარ თავსა და გარემომცველ ბუნებაზე.

ინტერესმოკლებული არ იქნება აღვნიშნოთ, რომ თუ რელიგია ამ 80 — 100 ათასი წლის წინათ წარმოიშვა, საპაგიეროდ მისი, როგორც საზოგადოებრივი ცნობიერების აღმნიშვნელი სახელწოდება, — ტერ-

<sup>1</sup> ე. ენგელსი, ლუდვიგ ფოიერბახი, გვ. 50.

<sup>2</sup> ე. ენგელსი, ანტიღმერთი, გვ. 378.

<sup>3</sup> ე. ი. ლენინი, თხზ., ტ. 10, გვ. 83.



მინი „რელიგია“ — გაცილებით უფრო გვიან, სახელდობრ ანტიკურ ხანაში გაჩნდა. ძველი რომაელები ადამიანსა და ღმერთს შორის შორეული წარსულადან დამკვიდრებულ ურთიერთობას გამოხატავენ ლათინური სიტყვით „რელიგია“ (religio), რაც ნიშნავს „კავშირს“, „დაბმას“, „შეკვრას“. მორწმუნეთა აზრით, რელიგიის უმთავრეს ნიშანს წარმოადგენს ადამიანის კავშირი მითიურ ღმერთთან და ამიტომ ამ ტერმინით მათ იმ აზრის გამოხატვა სურდათ, რომ ადამიანი ყოვლის-შემძლე ღმერთის მიერ არის დაბმული და შებოჭილი.

ლენინის კონსპექტში ლუდვიგ ფოიერბახის „ლექციები რელიგიის დედაარსის შესახებ“ მოტანილია ამ ფილოსოფოსის ერთი შეხედულება ლენინის მინაწერი შენიშვნით „ძალიან კარგია!“ ამ შეხედულებაში შემდეგი აზრია გატარებული: „განუზომელია ადამიანის უცილობა და უსაზღვროა ძალა ადამიანის წარმოდგენათა; ბუნების ძალა, მოკლებული უცილობის მეოხებით თავის საფუძველს, ხოლო ფანტაზიის მეოხებით — თავის საზღვრებს — არის ღვთიური ყოვლისშემძლეობა“.<sup>1</sup> და მართლაც, რადგან ველურს არავითარი წარმოდგენა არ გააჩნდა ბუნების სხვადასხვა მოვლენათა საფუძველების რეალურობის შესახებ, იგი იძულებული ზდებოდა მათთვის „ღვთიური ყოვლისშემძლეობა“ მიეწერა. ველურმა ზებუნებრივ ძალებზე ფიქრი მაშინ დაიწყო, როდესაც არსებობისათვის ბრძოლაში ძნელად დასაძლევ წინააღმდეგობებს შეეჯახა. ველურში ყოველი ახალი, უცნობი, არაჩვეულებრივი და გაუგებარი ზებუნებრივი სამყაროს ჩარევის შიშს იწვევდა.

ამავე დროს პირველყოფილ ადამიანებს ზებუნებრივი ძალებისადმი რწმენა ერთბაშად როდი წარმოშობიათ. სისულელე იქნებოდა გვეფიქრა, თითქოს ერთ მშვენიერ, ან უფრო სწორად უბედურ ღვთს, წინააღმდეგობით ურელიგო ველურს, ზებუნებრივი სამყაროს არსებობის რწმენით გაღვიძებოდა. სინამდვილეში, როგორც ვიცით, რელიგია საზოგადოების განვითარების ხანგრძლივი პროცესის შედეგად წარმოიშვა. ენგელსი წერს: „წინა ისტორიული პერიოდის დაბალ ეკონომიურ განვითარებას თავისი დამატების, ხანდახან პირობისა და თვით მიზეზის სახითაც კი შემცდარი წარმოდგენები ჰქონდა ბუნების შესახებ“<sup>2</sup>.

ადამიანში ზებუნებრივი ძალებისადმი რწმენა მხოლოდ მაშინ შეიძლებოდა წარმოშობილიყო, როდესაც იგი იმდენად გონიერი გახდა, რომ შესძლო გარემომცველი მოვლენების ასე თუ იაე გააზრების უნარი. ლენინი წერს: „...ხუცობას (ფილოსოფიურ იდეალიზმს), რასაკვირველია, აქვს გნოსეოლოგიური ფესვები, იგი უნიადაგო არაა, იგი უდავოდ, არის ფშუტყავილია, მაგრამ ფშუტყავილია, რომელიც იზრდება ადამი-

1 ვ. ი. ლენინი, ფილოსოფიური რეკულები, გვ. 56.

2 კ. მარქსი და ფ. ენგელსი, რჩეული წერილები, წერილი კ. შმიდტს.

ნის ცოცხალი, ნაყოფიერი, ჰეშმარიტი, მძლავრი. ყოვლადძლიერი, ობიექტური, აბსოლუტური, შემეცნების ცოცხალ ხეზე<sup>1</sup>. და, მართლაც, პირველყოფილი რელიგია ის ფშუტყვავილა იყო, რომელსაც გნოსეოლოგიური ფესვებიც ჰქონდა. იგი იზრდებოდა ადამიანის შემეცნების, მართალა, ცოცხალ და ნაყოფიერ, მაგრამ ახალგაზრდა და სუსტ ყლორტებზე. ეს ყლორტები იმ ხეს ეკუთვნოდა, რომელსაც სულ ცოტა ხნის წინათ ჰქონდა დაწყებული ზრდა-განვითარება. პირველყოფილი ადამიანის ცოდნა ემპირიულ (ბერძნული სიტყვიდან „ემპირია“ — ცდა) ხასიათს ატარებს, ე. ი. ეს ცოდნა პირველყოფილმა ადამიანმა თავისი



მიწაზე დამხობილი პირველყოფილი ადამიანი

გამოცდილების პროცესში მიიღო, თავისი შრომისა და ყოველდღიური პრაქტიკის პროცესში გამოიმუშავა. ამრიგად, პირველყოფილი ადამიან-

<sup>1</sup> ე. ი. ლენინი, ფილოსოფიური რეკულები, 1936 წ., გვ. 328.

ნის შეგნებაში სამყარო გაორდა, ანუ მეცნიერებაში ხმარებული გამო-  
თქმა რომ ვინმართ, მან დუალისტური (ლათინური სიტყვიდან  
„დუო“ — ორი) ხასიათი მიიღო. ადამიანის პრაქტიკის ყოველ დარგში,  
იყო ერთი მხარე, რომელშიც ადამიანმა რაიმე იცოდა და რაიმე შეეძლო,  
და იყო აგრეთვე მეორე მხარე — სადაც იგი უცოდინარობას თავდაუქე-  
რელი ფანტაზიით ცვლიდა. აქ მთავარია, ხაზი გავსვას იმას, რომ პირ-  
ველყოფილ ადამიანში მეორე მხარე სჭარბობდა პირველს. პირველყო-  
ფილი ადამიანის გონება იმდენად განუვითარებელი და იმდენად შე-  
ზღუდული იყო, რომ იგი ვერ ერკვეოდა ბუნების უმეტეს მოვლენებში  
და მთელი მისი ცხოვრება თითქმის მთლიანად ბუნების სტიქიაზე იყო  
დამოკიდებული. და აი სწორედ ბუნების ძალებისადმი ასეთი დამოკი-  
დებულების, შიშისა და უძლურების პირობებში წარმოიშვა ცალკეული  
საგნებისა და მოვლენებისადმი თაყვანისცემა.

რელიგიურ რწმენათა პირველ ფორმებს შორის განსაკუთრებით  
აღსანიშნავია მაგია, ფეტიშიზმი, ანიმიზმი და ტოტემიზმი.

მაგია ბერძნული სიტყვაა და ჯადოსნობა ნიშნავს. მას შემდეგ,  
რაც პირველყოფილ ადამიანში წარმოიშვა რწმენა ზებუნებრივი ძალე-  
ბის შესახებ იგი შეეცადა ეს ძალები თავის სასარგებლოდ გამოეყენე-  
ბინა. და ამიტომ პირველყოფილი ადამიანი პრაქტიკული მიზნების  
განხორციელების ცდის დროს დიდ იმედებს ამყარებდა მაგიაზე — ჯა-  
დოსნობაზე. მისი პრაქტიკული მიზნების სფეროში უმთავრესად მხე-  
ცების, ავადმყოფობისა და სიკვდილისაგან თავის დახსნა და საზრდოს  
შოვნა შედიოდა. მხეცებთან ბრძოლის დროს დაკვირვების საფუძველ-  
ზე შექმნილი გამოცდილება მას თანდათან უადვილებდა მათთან ბრძო-  
ლას, მაგრამ პირველყოფილი ადამიანი მხეცებთან ბრძოლაში მოპოვე-  
ბულ გამარჯვებას გამოცდილებას კი არ შიშვრდა, არამედ დარწმუნე-  
ბული იყო, რომ გამარჯვება იმ უსულო საგნებმა, ადრე ნადირობის  
დროს მოპოვებულმა მხეცების სხეულის ნაწილებმა, მოპოვებინეს,  
რომლებიც მას მუდამ თან დაჰქონდა. იგი თანდათან სულ უფრო და  
უფრო ღრმად რწმუნდებოდა ამ საგანთა ჯადოსნურ ძალაში, მათ მა-  
გიურობაში.

ერთ-ერთი მოგზაური, რომელიც თავის მემუარებში თანამედროვე  
ველურებთან შეხვედრას აღწერს, მოგვითხრობს, რომ ველურებმა მას  
აჩუქეს სამკაული, რომელიც წარმოადგენდა სპილოს ძვალს, შემკულს  
ლეოპარდის ბრჭყალებით, არწივის კლანჭებით და ნიანგისა და ზღვის  
თევზის კბილებით. ისინი დარწმუნებულნი იყვნენ, რომ ვინც ამ სამკა-  
ულს ატარებდა, სპილოს ძვალი და არწივის ბრჭყალები მას ყოველ-  
გვარი უბედური შემთხვევისაგან დაიცავდა ნადირობის დროს, თანაც  
დიდ ღონეს, სიმარდესა და გამჭრიახობას მიანიჭებდა, ხოლო ნიანგისა

და ზღვის თევზის კბილები დაიფარავდნენ წყალთან დაკავშირებული მოსალოდნელი უბედურებისაგან:

შემდეგში, პირველყოფილმა ადამიანებმა ცხოველთა სხეულის ნაწილების გარდა მაგიური ძალა სხვა უსულო საგნებსაც მიანიჭეს. დროთა განმავლობაში კი მაგიის საფუძველზე აღმოცენდა ფეტიშიზმი.

სიტყვა ფეტიში პორტუგალიურია და ხელით გაკეთებულს ნიშნავს. პირველყოფილი ადამიანის ფეტიშებს წარმოადგენდნენ პრიმიტიული ქანდაკებანი, ნახატები, ფიტულები და სხვ. ისინი ამ უსულო საგნებს ზებუნებრივ ძალებად მიიჩნევდნენ და ეთაყვანებოდნენ.

დროთა განმავლობაში ვითარდება ადამიანის წარმოსახვის, ფანტაზიის უნარი და ამის შესაბამისად რთულდება მისი რელიგიური შეხედულებებიც. ადამიანს ახლა უკვე გონია, რომ ის ძალები, რომლებსაც რაი ესოდენ დიდ შესაძლებლობებს ანიჭებს — ადამიანივით სულიერა, ცოცხალი და მგრძობიარე არსებაა. ბუნების საგნებისა და მოვლენების გასულიერება ანიმიზმის სახელითაა ცნობილი. (ანიმიზმი, უფრო ფართოდ, წინა თავში გვაქვს განხილული). ფეტიშიზმი და ანიმიზმი პირველყოფილი რელიგიის უმნიშვნელოვანესი ფორმებია.

პირველყოფილი რელიგიის უმნიშვნელოვანეს ფორმას წარმოადგენს აგრეთვე ტოტემიზმი. სიტყვა „ტოტემი“ — მეცნიერების მიერ აღებულია ჩრდილოეთ ამერიკის ინდიელების — ოჯიბვეს ტომის ენიდან, რაც მათ ენაზე სიტყვა-სიტყვით „მის გვარტომს“ ნიშნავს. ტოტემი ეს ერთგვარი ნიშანი, ანუ ღერბია, რომელიც სისხლით ნათესაობის სიმბოლოდაა მიჩნეული. ტოტემებს, ე. ი. საგვარეულო სახელწოდებებს წარმოადგენენ ცხოველები, მცენარეები და უსულო საგნები. ტოტემიზმის რწმენასა და წეს-ჩვეულებებში ნათლად მკლავნდება წინაპრების სულების თაყვანისცემა და ადამიანთა საზოგადოების ზებუნებრივ სულებთან ნათესაობის რწმენა. ამავე დროს უნდა აღინიშნოს, რომ პირველყოფილ ადამიანებს წინაპრების სულებად მხოლოდ უსულო საგნები, ცხოველები და მცენარეები კი არ წარმოედგინათ, არამედ ასეთებად ისინი ფანტასტიკურ არსებებსაც, ნახევრადადამიანებს — ნახევრადცხოველებს, ნახევრადადამიანებს — ნახევრადმცენარეებსაც მიიჩნევდნენ.

მარქსი წერდა, რომ რელიგია კი არ ქმნის ადამიანს, არამედ „ადამიანი ქმნის რელიგიას... რელიგია არის თვითშეგნება და თვითშეგარძნება ადამიანისა, რომელსაც ან ჭერ ვერ მოუნახავს თავისი თავი, ანდა კვლავ დაუკარგავს იგიო“<sup>1</sup>. ხოლო ლენინს კი, თავის წერილში „მუშათა პარტიის რელიგიასთან დამოკიდებულებების შესახებ“ მოჰყავს ლათინური

<sup>1</sup> კ. მარქსი და ფ. ენგელსი, თხზ., ტ. I, გვ. 399.

თქმა: „ღმერთები შიშმა შექმნაო“<sup>1</sup>. პირველყოფილი რელიგიების ფორმების განხილვა გვიჩვენებს, თუ რა დიდი სიმართლეა ამ დიდ მოაზროვნეთა სიტყვებში.

მაგის, ფეტიშიზმის, ანიმიზმისა და ტოტემიზმის მაგალითზე საესე-ბით ცხადად ირკვევა, რომ რელიგია წარმოიშვა და განვითარდა, როგორც საზოგადოებრივი ცნობიერების ფორმა, რომელშიც ფანტასტიკურად, ამასთან დამახინჯებული ფორმით არის ასახული ადამიანის დამოკიდებულება მასზე გაბატონებულ გარეშე ძალებისაგან.

მაგრამ ცხოვრება ერთ ადგილზე არც პირველყოფილ საზოგადოებაში ყოფილა გაყინული. მართალია, ძალზე ნელა, მაგრამ ადამიანთა ტიტანური შრომის მეოხებით კაცობრიობის კულტურა მაინც ვითარდებოდა და წინ მიიწევდა. ველურობის პერიოდი ბარბაროსობის პერიოდით შეიცვალა. ეს კი წინგადადგმული დიდი ნაბიჯი იყო საზოგადოების განვითარების ისტორიაში.

პირველყოფილი გვაროვნული თემი მატრიარქალურიდან პატრიარქალურად გადაიქცა. ნათესაობისა და შთამომავლობის გაგება ახლა არა დედის, არამედ მამის მიხედვით სწარმოებდა. ამით საფუძველი ჩაეყარა ქალის საზოგადოებრივ და ყოფით დამონებას. ტექნიკისა და შრომის ნაყოფიერების ზრდასთან, ხელოსნობისა და ვაჭრობის განვითარებასთან, ომების მეშვეობით მონების გაჩენასა და სიმდიდრის დაგროვებასთან დაკავშირებით ადამიანთა საზოგადოება ფენებად დაიყო. წარმოიშვნენ ექსპლოატირებულნი და ექსპლოატატორები. გაჩნდა კლასები. ამ პერიოდში ბარბაროსობას ცვლის ცივილიზაცია.

ხოლო როდესაც ბარბაროსობის პერიოდი ცივილიზაციით შეიცვალა, ცივილიზებულ საზოგადოებაში გვაროვნული და ტომობრივი გაერთიანების ნაცვლად სახელმწიფო აღმოცენდა. ეს ბუნებრივიცაა. რადგან წარმოიშვა ადამიანის მიერ ადამიანის ექსპლოატაცია და წარმოიშვნენ კლასები, უნდა წარმოშობილიყო სახელმწიფოც. სახელმწიფო ხომ, ლენინის განსაზღვრებით „არის მანქანა, ერთი კლასის მიერ მეორის ჩაგვრისათვის, მანქანა, რომლის საშუალებითაც ერთი კლასი ყველა დანარჩენ კლასს იმორჩილებს“<sup>2</sup>. ეს პროცესი ათასწლოვით გრძელდებოდა და სხვადასხვა ხალხში არათანაზომიერად ვითარდებოდა.

ადამიანმა უკვე მკაფიოდ იწყო თავისი თავის გამოყოფა, როგორც პიროვნებისა — საზოგადოებაში, ხოლო საზოგადოების გამოყოფა კი, ბუნებისაგან. მან ისწავლა მკვეთრი ხაზის გატარება ადამიანსა და დანარჩენ ბუნებას შორის.

<sup>1</sup> ვ. ი. ლენინი, თხზ., ტ. 15, გვ. 375.

<sup>2</sup> ვ. ი. ლენინი, სახელმწიფოს შესახებ, გვ. 22.

კლასობრივი საზოგადოების წარმოქმნის შემდეგ პირველყოფილი აღაპიანების მიმართ ბუნების ძალების მხრივ ზემოქმედებას და ჩაგვრას, საზოგადოების კლასებად დაყოფით გამოწვეული ჩაგვრა, სოციალური ჩაგვრაც დაემატა. ამან კიდევ უფრო გააძლიერა სამყაროს რელიგიური, ფანტატიკური წარმოსახვა. სულები ღმერთებად იქცნენ, და ეს გარემოება თავის მხრივ, გადაიქცა რელიგიური ცრურწმენის მთავარ მასაზრდოებელ წყაროდ.

პირველყოფილ საზოგადოებაში, რა თქმა უნდა, არ იყო ეკლესია, როგორც მორწმუნეთა განსაკუთრებული ორგანიზაცია, არ არსებობდა დაყოფა „საერო“ და „სასულიერო“ წოდებათა შორის, არ იყვნენ ქურუმები და მღვდლები. იმ დროს საზოგადოების ყოველი წევრი თანაბრად მონაწილეობდა ჯალონსურ რელიგიურ ცერემონიებში. მაგრამ ველურებაში გამოიყოფოდნენ აღაპიანები, რომელთაც თამამად შეიძლება ეწოდოთ ქურუმებისა და მღვდლების წინაპრები. ეს ის აღაპიანები არიან, რომლებიც თავიანთ გვარებსა და ტომებში ჯალონსობის დარგში სპეციალისტებად ითვლებოდნენ, და, რომელთაც ამისათვის განსაკუთრებული „მადლი“ მიეწერებოდათ. კლასობრივ საზოგადოებაში კი იწყება რელიგიური შეხედულებების წარმოდგენებისა და რწმენის სტიქიური განვითარება და მას სავესებით კანონზომიერი, შეგნებული და მიზანდასახული ფორმა ეძლევა. როგორც ენგელსი აღნიშნავდა, თუ პირველყოფილი რელიგია თავიდან სიცრუის რაიმე მონაწილეობის გარეშე წარმოიშვება, შემდგომ განვითარებაში გარდუვალი ხდება ხუცური სიცრუე. მაგრამ, საბოლოო ანგარიშში რელიგიური ფანტაზიის წარმოშობა თვით საზოგადოებრივი ცხოვრების თავისებურებებით არის გაპირობებული.

ამიერიდან აღაპიანები ისეთსავე ურთიერთობას ამყარებენ ზებუნებრივ, ფანტატიკურ არსებებთან — ღმერთებთან, როგორი ურთიერთობაც თვით აღაპიანებს შორის არსებობს. რადგან აღაპიანი ღმერთებს აღაპიანისათვის დამახასიათებელ ყველა თვისებას მიაკუთვნებდა, ამიტომ მათ გარეგნულ სახესაც აღაპიანის სახის მსგავსად, ანუ როგორც მეცნიერებაში ამბობენ — ანტრომორფულად (ბერძნული სიტყვებისაგან „ანტროპოს“ — აღაპიანი და „მორფოს“ — სახე, ფორმა) წარმოადგენდა. ამიერიდან კანონდება ღვთისმსახურების რთული წესები, ხოლო რელიგიური წესებისა და რიტუალების შესრულებასთან დაკავშირებით კი ხდება შრომის ერთგვარი დანაწილება, წარმოიქმნება ღვთის მსახურთა პრივილეგირებული რელიგიური კასტა: ქურუმები, მღვდლები, შამანები და ა. შ. რომლებსაც ეკისრებათ ღმერთებსა და აღაპიანებს შორის შუამავლების როლის შესრულება.

კლასობრივი საზოგადოების წარმოშობას მოჰყვა აგრეთვე ზებუნებ-

რივი ძალების „ევოლუცია“, რაც იმაში გამოიხატა, რომ მრავალმერ-  
ტიანობა — პოლითეიზმი შეიცვალა ერთმერთიანობით — მონოთეიზ-  
მით. ღმერთების ზეციური ცხოვრება ამქვეყნიური, მიწიერი ცხოვრე-  
ბის მიხედვით განსაზიერდა, რითაც ერთხელ კიდევ დადასტურდა, რომ  
ღმერთები კი არ წარმართავენ ადამიანთა ცხოვრებას, არამედ „ადა-  
მიანები განსაზღვრავენ ღმერთების ცხოვრებას“.

ყველაზე უფრო ძველ კლასობრივ საზოგადოებას ძველი აღმოსავ-  
ლეთის სახელმწიფოები წარმოადგენენ. ძველი წელთაღრიცხვის მესამე  
ათასეული წლების დასაწყისიდან, ძველი აღმოსავლეთის ქვეყნებში  
წარმოიქმნა დესპოტური ტიპის მონარქიული სახელმწიფოები განუ-  
საზღვრელი და შეუზღუდველი უფლებებით აღჭურვილი მეფეებით.  
მიწაზე მომხდარ ამ ცვლილებას ზეცაში შესაბამისი გამოძახილი მოჰყვა.  
ეს ასეც უნდა მომხდარიყო, რადგან როგორც მარქსი წერს, „რელიგი-  
ური ქვეყანა რეალური ქვეყნის ანარეკლია მხოლოდ“<sup>1</sup>.

წარმოიშვა ოთხი ძირითადი რელიგიური მიმდინარეობა: იუდაიზმი,  
ბუდიზმი, ქრისტიანობა და ისლამი.

თანამედროვე რელიგიებიდან ი უ ღ ა ი ზ მ ი ყველაზე ძველი რელი-  
გიაა. იგი ძველი წელთაღრიცხვის დაახლოებით მეორე ათასეულ წლებ-  
ში წარმოიშვა. იუდაიზმი ებრაელთა რელიგიაა. მის მიმდევართა რიცხვი  
არაზუსტი ცნობებით ხუთმეტ მილიონამდე აღწევს. სიტყვა „იუდაიზმი“  
ერთ-ერთი ძველი ებრაული ტომის — იუდეველების სახელწოდებისაგან  
წარმოსდგება. ამ რელიგიის არსებით წიშანს ერთპიროვნული ღმერ-  
თის — იოღოვასადმი რწმენა შეადგენს. იოღოვა ოდესღაც ტომობრივი  
(იუდეველთა ტომის) ღმერთი იყო, რომელიც ებრაელთა სახელმწიფოს  
წარმოშობის შემდეგ დაწინაურდა და ყველა ებრაელის საერთო ღმერ-  
თად იქცა.

ბ უ დ ი ზ მ ი წარმოიშვა ინდოეთში ძველი წელთაღრიცხვის VI—V  
საუკუნეებში, ხოლო III საუკუნეში კი სახელმწიფო რელიგიად იქცა.  
ბუდიზმის მიმდევრები ცხოვრობენ: ინდოეთში, ჩინეთში, იაპონიაში,  
მონღოლეთში, ბირმაში, ტიბეტზე, ცეილონში, საბჰოთა კავშირში. მათი  
რიცხვი დაახლოებით ექვსას მილიონს აღწევს. ბუდიზტების მტკიცე-  
ბით, ამ რელიგიის შემქმნელია ინდოეთის მეფისწული გაუტამა, რო-  
მელმაც საერო ცხოვრების მიტოვების შემდეგ მიიღო ბუდას („განათ-  
ლებულის“) სახელწოდება და დაიწყო ახალი რელიგიის ქადაგება.

ქ რ ი ს ტ ი ა ნ ო ბ ა წარმოიშვა რომის იმპერიაში ჩვენი წელთაღ-  
რიცხვის I—II საუკუნეებში: იგი, როგორც რელიგია, შემუშავდა ძვე-  
ლი, ბერძნული და რომაული სამყაროს ფილოსოფიური იდეებისა და  
ძველი რელიგიების მთელი რიგი ელემენტების გადამუშავების საფუძ-

ველზე, რომელთა შორის მთავარია მითი იესო ქრისტეზე, როგორც ღმერთაცხე. სიტყვა „იესო“ ებრაულად ნიშნავს „მხსნელს“, ხოლო სიტყვა „ქრისტოს“ ბერძნულად ნიშნავს „მესიას“, „მირონცხებულს“, „ღვთის წარმოგზავნილს“. იგი ერთ-ერთი ყველაზე უფრო გავრცელებული და ფეხმოკიდებული რელიგიაა. მას მრავალ სახელმწიფოში ჰყავს მიმდევრები.

ისლამი ყველაზე ახალგაზრდა რელიგიაა ზემოთ დასახელებულ რელიგიათა შორის. იგი წარმოიშვა ჩვენი წელთაღრიცხვის VII საუკუნეში არაბ ტომებს შორის. შემდეგ კი საკმაოდ სწრაფად გავრცელდა თურქეთში, ირანში, ერაყში, სირიაში, ინდოეთში, ინდონეზიაში და ჩინეთისა და საბჭოთა კავშირის მოსახლეობის ერთ ნაწილში. მონოთეისტურმა იდეებმა ხელსაყრელი ნიადაგი ჰპოვა დასავლეთ არაბეთში მეშვიდე საუკუნეში ცენტრალიზაციისათვის გაჩაღებულ მოძრაობაში. ამ მოძრაობის ცენტრს ქალაქი მექა წარმოადგენდა და მასში მთავარ როლს ასრულებდა ყურეიშიტების ტომი, რომელთა ტომობრივი ღმერთი ალაჰი ამიერიდან არაბთა საყოველთაო-საერთო ღმერთის უფლებებით აღიჭურვა. მისი „მოციქული“ და მისდამი დაქვემდებარებულია წინასწარმეტყველი მუჰამედის, რომელიც აგრეთვე ღმერთის რანგამდგეამაღლებული. ისლამი არაბულად მორჩილებას ნიშნავს. აქედანვე წარმოსდგება ამ საწმინდობის მიმდევართა სახელწოდებაც — მუსლიმანები. ისლამის საღვთო წიგნია „ყურანი“.

ერთღმერთიანობა — მონოთეიზმი კიდევ უფრო თრგუნავს ხალხთა მასებს.

თუ ადამიანთა უძლურება და შიში ბუნების ძალთა წინაშე ჩასახვის-თანავე ჰკეებად და ასაზრდოებდა პირველყოფილ რელიგიას, შემდეგში კლასობრივ-ექსპლოატატორულ საზოგადოებაში ადამიანთა დამოკიდებულება საზოგადოების განვითარების სტიქიურ ძალებზე, კლასობრივი უთანასწორობა, ექსპლოატაცია და ჩაგვრა რელიგიის მთავარი მკეებავი და მასაზრდოებელი წყარო ხდება. სწორედ ამიტომ, თუ ადამიანები თავდაპირველად აღმერთებდნენ ბუნების ძალებს, კლასობრივი საზოგადოების წარმოქმნის შედეგად, მათ ასევე დაიწყეს საზოგადოებრივი ძალების გაღმერთებაც, რომლებიც ისევე ბატონობდნენ ადამიანებზე, როგორც ბუნების ძალები.

მშრომელი მასების სოციალურმა დაბეჩავებამ განსაკუთრებით მწვავე, უხეში და აუტანელი ფორმა კაპიტალიზმის დროს მიიღო. ლენინი წერდა: „თანამედროვე კაპიტალისტურ ქვეყნებში რელიგიის ფესვები უმთავრესად სოციალურია. მშრომელთა მასების სოციალური დაბეჩავება, მათი მოჩვენებითი სრული უმწეობა კაპიტალიზმის ბრმა ძალების წინაშე, კაპიტალიზმისა, რომელიც ყოველდღე და ყოველ საათს ათას-



ჯერ უფრო საზარელ ტანჯვას, აუწერელ მხეცურ წამებას აყენებს უბრალო მუშა-ხალხს, ვიდრე ყოველგვარი არაჩვეულებრივი მოვლენები, როგორცაა ომი, მიწისძვრა და ა. შ. — აი სად არის რელიგიის ყველაზე ღრმა თანამედროვე ფესვი“.<sup>1</sup> ამავე შრომაში ლენინი განმარტავს, რომ ექსპლოატირებულ კლასთა უძლურება ექსპლოატატორებთან ბრძოლაში გარდუვალად წარმოშობს საიქიო ცხოვრებისადმი რწმენას. იგი წერს: „ექსპლოატირებულ კლასთა უძლურება ექსპლოატატორებთან ბრძოლაში ისევე გარდუვალად წარმოშობს უკეთესი საიქიო ცხოვრების რწმენას, როგორც ველურის უძლურება ბუნებასთან ბრძოლაში წარმოშობს... სასწაულთა და სხვათა რწმენას“<sup>2</sup>. და იქვე აგრძელებს, „რელიგია ერთ-ერთი სახეა სულიერი ჩაგვრისა, რომელიც ყველგან და ყოველ ადგილას ლოდად აწევს მუდამ სხვებისათვის მუშაობით, გაჭირვებითა და მარტოობით დათრგუნვილ ხალხთა მსახებს... იმათ, ვინც მთელ სიცოცხლეში მუშაობს და გაჭირვებულთა, რელიგია ასწავლის მორჩილებას და მოჭმინებას სააქაო ცხოვრებაში და ანუგეშებს ზეციური ჯილდოს იმედით“<sup>3</sup>.

რელიგიას გნოსეოლოგიური და სოციალური ფესვების გარდა აქვს აგრეთვე ისტორიული ფესვებიც, რომელთა სათავეც პირველყოფილი რელიგიის საწყისი ფორმებიდან მოდის და, რომლებიც მნიშვნელოვან როლს ასრულებს რელიგიის ბატონობის საქმეში, როგორც ტრადიცია. რელიგიის ისტორიული ფესვები, რელიგიის განვითარების საფეხურიდან ერთიმეორეში გადასული და მემკვიდრეობად დარჩენილი იდეოლოგიური გადმონაშთებია. საგარაუდოა, რომ ისინი იარსებებენ მანამდე, სანამ თვით რელიგია იარსებებს. მაგრამ რელიგიას „დიდი დღე აღარ უწერია“. კომუნისმის გამარჯვების დროს მის სრულ და საბოლოო მოსპობასაც ვფიქრობსაწაულებთ.

მარქსი გვასწავლის, რომ „რელიგია მხოლოდ მოჩვენებითი მზეა, რომელიც ადამიანის გარშემო მოძრაობს მანამდე, სანამ იგი თავის თავის გარშემო დაიწყებდეს მოძრაობას“<sup>4</sup>. და ადამიანმა, მართლაც, დაიწყო „მოძრაობა თავისი თავის გარშემო“. ამ „მოძრაობას“ დასაბამი მისცა მეცნიერების წარმოშობამ, რომელიც თავის მხრივ საზოგადოებრივი პრაქტიკის, მატერიალური წარმოების მოთხოვნილებიდან წარმოიშვა. საბჭოთა კავშირის კომუნისტური პარტიის თეორიასა და პრაქტიკას საფუძვლად უდევს მარქსიზმ-ლენინიზმი, ღრმა მეცნიერული მოძღვრება, რომელიც მსოფლიოს გარდამქმნელ, კაცობრიობის ნათელი

<sup>1</sup> ვ. ი. ლენინი, რელიგიის შესახებ, გვ. 25.

<sup>2</sup> იქვე, გვ. 6.

<sup>3</sup> იქვე, გვ. 6 — 7.

<sup>4</sup> კ. მარქსი, ჰეგელის სიმართლის ფილოსოფიის კრიტიკისათვის, გვ. 6.



„ახალი ერას დასაწყისი“

განაუხვლის — კომუნიზმის დამამკვიდრებელ, ყოვლისმძლე და ცხოველყოფელ ძალას წარმოადგენს..

ამ ძალამ უკვე შესძრა მთელი სამყარო. საბჭოთა მეცნიერებამ მძლედ შეაღო კოსმოსის კარი. ჩვენ ყველამ ვიცით, თუ როგორ ოცნებობდა დიდი რუსი მეცნიერი რაკეტული მოძრაობის თეორიის ფუძემდებელი კონსტანტინე ციოლკოვსკი — კოსმოსური ხომალდით ადამიანის გაფრენაზე, რომელსაც იგი ვარაუდობდა არა უადრეს 2017 წლისა... სხვადასხვა ეროვნების მეცნიერთა ჯგუფმა, ააგო კოსმოსური ხომალდი და გაემართა ჯერ დედამიწის გარშემო, შემდეგ მთვარეზე და, ბოლოს განახორციელა ფრენა მზის სისტემის ფარგლებში... ფანტასტიკური რომანივით კეთილშობილდით ამ ამბის აღმწერ სტრიქონებს. ფანტასტიკა სინამდვილედ იქცა არა 2017 წელს, არამედ 1961 წელს...

საბჭოთა კავშირმა პირველმა გაუშვა საკონტინენტთაშორისო ბალისტიკური რაკეტა, პირველმა გაგზავნა დედამიწის ხელოვნური თანამგზავრი, პირველმა განახორციელა კოსმოსური ხომალდის გაფრენა პლანეტა ვენერასა და მთვარის მიმართულებით, საბჭოთა კოსმოსური ხომალდები, რომლებზედაც ცოცხალი არსებანი, ცხოველები იყვნენ, ზედიზედ მიფრინავდნენ კოსმოსში და ბრუნდებოდნენ დედამიწაზე, და ბოლოს, ყველა ეს გამარჯვებანი დაგვირგვინდა საბჭოთა ადამიანის ტრიუმფალური გაფრენით კოსმოსში, რითაც აღსრულდა კაცობრიობის საუკუნეობრივი ოცნება.

„ღმერთის საბრძანებელი დაპყრობილია“.

