პროლეტარებო ყველა ქვეყნისა, შეერთდით!

კომუნისტი

საქართველოს კომუნისტური პარტიის ცენტრალური კომიტეტის, საქართველოს სსრ უმაღლესი საბჭოსა და საქართველოს სსრ მინისტრთა საბჭოს ორგანო

КОМУНИСТИ — ОРГАН ЦК КП ГРУЗИИ, ВЕРХОВНОГО СОВЕТА ГРУЗИНСКОЙ ССР И СОВЕТА МИНИСТРОВ ГРУЗИНСКОЙ ССР

5 იანვარი სამშაბათი 1971 წელი 2 ფასი 2 კაპ.

გაზეთი გამოდის 1920 წლის 3 ივნისიდან ● № 3 (14913)

XXIV

ღირსეულად შეეხვედოთ პარტიის მომავალ ყრილობას

შრომით ვალდებულებათა სამშობლო

ასე დაიწყეს ახალი წელი

დამკვრელური შრომა პირველი ღღეებიდანვე

ესაუბლიკის მშრომელებმა გააცილეს მერვე ხუთწლედის უკანასკნელი წელი, ლენინის საიუბილეო წელი, შემოქმედებისა და აღმშენებლობის წელიწადი და შესანშნავი შრომითი მიღწევებით შეეგებნენ 1971 წელს. საქართველოს სამრეწველო საწარმოთა მოწინავე კოლექტივებმა სამშობლოს ვალდებულებანი ნაკისრ ვალდებულებაზე ორი დღით ადრე შეასრულა ხუთწლიანი გეგმა, ასევე ვალდებულებანი დაკანონა ქვეყანის მრეწველობამ. ცალკეულმა მოწინავე საწარმოთა კოლექტივებმა კიდევ უფრო უკეთეს შედეგებს მიაღწიეს.

თბილისის მაუდ-კამვოლის კომბინატის კოლექტივმა, რომელიც საქართველოში საბჭოთა ხელისუფლების დამყარებისა და საქართველოს კომპარტიის შექმნის 50 წლისთავის აღსანიშნავი სოციალისტური შეჯიბრების ინიციატორად გამოვიდა, შესანიშნავ შრომითს წარმატებას მიაღწია. საერთო პროდუქციის გამოშვებისა და რეალიზაციის ხუთწლიანი გეგმა სამი თვით ადრე გაანადღა და გეგმის გადამეტებით 23 მილიონი მანეთის პროდუქციის რეალიზაცია მოახდინა, შრომის ნაყოფიერება 46 პროცენტით გაზარდა, ხოლო გამოშვებული პროდუქციის თვითღირებულება 1 მილიონ 621 ათასი მანეთით შეამცირა. დაზოგა 350 ტონა სხვადასხვა ნედლეული და მასალები.

ზესტაფონის ფეროშენადნობთა ქარხანამ ვადამდე — 26 ნოემბრისათვის შეასრულა ხუთწლედის დავალება. შრომის ნაყოფიერების ზრდამ ხუთწლედის მანძილზე 38 პროცენტი შეადგინა, სამშობლოს ხუთწლიანი გეგმის ვადამდე შესრულება უპატაკეს ჭიათურელმა მაღაროელებმა და ტყიბულელმა მეშახტეებმა, კვებისა და მუშაობენ მრეწველობის მთელმა რიგმა საწარმოებმა.

შრომითი გამარჯვებანი ჩვენი რესპუბლიკის სამრეწველო საწარმოთა და სამშენებლო და სატრანსპორტო ორგანიზაციათა კოლექტივებისა, რომლებიც წარმატებით ახორციელებენ სკკპ XXIII ყრილობის გადაწყვეტილებებს, დამაჯერებლად მოწმობენ სოციალისტური შეჯიბრების ძალას, რომ მშრომელები უაღრესად ინტერესებული მშობლიური კომუნისტური პარტიის პოლიტიკის განხორციელებით, მხურვალედ ეწერაფვიან მოიპოვონ ახალი წარმატებანი კომუნიზმის მშენებლობაში.

როცა ვლაპარაკობთ წარმატებებზე, არ შეიძლება ყურადღება არ გავამახვილოთ გადაუწყვეტელ ამოცანებზე. საქმე ეხება იმას, რომ რესპუბლიკაში ჯერ კიდევ არიან საწარმოები, რომლებმაც თავი ვერ გაართვეს პროდუქციის წარმოებისა და რეალიზაციის, შრომის ნაყოფიერებისა და მოგების გადიდების გეგმებს, მთლიანად ვერ იყენებენ საწარმოო სიმძლავრეებს, ხათანადო ტემპით არ ნერგავენ მეცნიერებისა და ტექნიკის მიღწევებს. საჭიროა ამთავითვე ღრმა ანალიზი გავუკეთოთ განვლილ მუშაობას, დავსახოთ ღონისძიებანი იმ ნაკლოვანებათა აღმოფხვრისათვის, რომლებიც ხელს უშლიან საწარმოთა გამართულ მუშაობას.

ძალაში შევიდა ახალი ხუთწლედის პირველი წელი. ეს წელი ისტორიულია ჩვენი ხალხის ცხოვრებაში. მომდინარე წლის 30 მარტს გაიმართება სკკპ XXIV ყრილობა, ამავე წელს საქართველოს მშრომელები იზეიმებენ თავიანთ ეროვნულ დღესასწაულს — საქართველოში საბჭოთა ხელისუფლების დამყარების 50 წლისთავს.

ახალი ხუთწლედის პირველი სამეურნეო წელი საქართველოს სამრეწველო საწარმოთა მშრომელების შემოქმედებითი აქტივობის უმაგალითო აღმავლობით დაიწყო. მერვე ხუთწლედის შესრულების დროს მიღწეული წარმატებებით და საწარმოთა წინაშე დასახული ახალი პერსპექტივებით აღფრთოვანებული რესპუბლიკის მუშათა კლასი ეძებს დამატებით შესაძლებლობებს საწარმოთა რენტაბელობის გადიდებისათვის, შრომის ნაყოფიერების ამაღლებისათვის, წარმოების განვითარების ტემპის დაჩქარებისათვის. ახალი წლის დამკვრელური ვახტის თვითეული დღე მდიდარია შრომითი შემაცობის მაგალითებით, შეჯიბრების მონაწილეთა ინიციატივით, მათი მეცადინეობა ახლა ხმარდება იმას, რომ ვადამდე შესრულონ ახალი ხუთწლედის პირველი კვარტალის დავალება და წარმატებით გაანადღონ ყრილობის აღსანიშნავად ნაკისრი სოციალისტური ვალდებულებანი.

მოსკოვისა და ლენინგრადის მოწინავე საწარმოთა კოლექტივების შაგალითისამებრ საქართველოს ფაბრიკებსა და ქარხნებში ფართოდ გაჩაღდა ყრილობის აღსანიშნავი სოციალისტური შეჯიბრება. საწარმოთა კოლექტივებმა ახალი ხუთწლედის პირველი კვარტალის ვადამდე შესრულებისათვის გადიდებული ვალდებულებები იკისრეს. ამ ვალდებულებებში მთავარი ყურადღება დათმობილი აქვს წარმოების ეფექტიანობის ყოველმხრივ ზრდას მეცნიერულ-ტექნიკური პროგრესის შემდგომი დაჩქარების, ძირითადი ფონდების უკეთ გამოყენების, შრომის ორგანიზაციისა და მისი ნაყოფიერების ზრდის, მომგებიანობის რეჟიმის განმტკიცების გზით. საწარმოთა კოლექტივებმა მეცხრე ხუთწლედის პირველი წლის პირველი დღეებიდანვე დამკვრელური შრომა გაიჩაღეს პირობის გასანადღებლად.

ბევრი გადაუდებელი საქმე ელის ახლა სახალხო მეურნეობის თვითეულ კოლექტივს. მრეწველობისა და მშენებლობის, ტრანსპორტის მშრომელებისათვის უმთავრესია უზრუნველყონ პირველი კვარტალის საწარმოო პროგრამის რიტმული, გრაფიკის გასწვრივი შესრულება და შემდგომშიც წარმატებით იბრძოლონ შრომის ტემპის შესანარჩუნებლად.

ხუთწლედის მოწინავეთა უმდიდრესი გამოცდილება ჩვენი საერთო მიღწევაა, იგი სამაგალითოა თვითეული საწარმოო კოლექტივისათვის. საჭიროა, რომ პარტიულმა ორგანიზაციებმა, სამეურნეო ხელმძღვანელებმა ახალი წლის პირველი დღეებიდანვე გააძლიერონ ამ გამოცდილების პროპაგანდა. ახლის, პროგრესულის გავრცელებაში ბევრი რამ შეუძლია და კიდევაც უნდა გააკეთონ დარგობრივმა სამინისტროებმა, მათმა შესაბამისმა სამმართველოებმა. მრეწველობის მართვის დარგობრივი მეთოდი, ეკონომიური რეფორმა ხელსაყრელ პირობებს ქმნის გამოცდილების გაზიარებისათვის, მატერიალური წახალისებისა და მორალური სტიმულირების სწორი და უნარიანი შეხამებისათვის.

პარტიულმა ორგანიზაციებმა სამეურნეო წლის პირველი დღეებიდანვე ღრმა ანალიზი უნდა გაუკეთონ და სრულყონ შეჯიბრების ხელმძღვანელობის პრაქტიკა. შეჯიბრების თვითეულ მონაწილეს ხელი უნდა შეუწყონ გეგმისა და ნაკისრი ვალდებულების შესრულებაში. შედეგების შეჯამებისას მთავარი ყურადღება უნდა დაუთმონ არა მარტო რაოდენობრივ მაჩვენებლებს, არამედ იმასაც, თუ რამდენად ეფექტიანად უძღვებიან წარმოებას, როგორია პროდუქციის ტექნიკური დონე და ხარისხი.

რედაქციაში უკვე მოდის ცნობები ახალი ხუთწლედის პირველი დღეების მუშაობის შედეგების შესახებ. რუსთაველმა და ზესტაფონელმა მეტალურგებმა 1971 წლის პირველ 3 დღეში გეგმის გადამეტებით სამშობლოს მისცეს ათეულობით ტონა ფოლადი და ფეროშენადნობი, ჭიათურელმა მაღაროელებმა და ტყიბულელმა მეშახტეებმა მრეწველობას გეგმის გადამეტებით გაუგზავნეს მარგანეცი და ნახშირი, სამშობლომ მიიღო ზეგეგმითი ქსოვილები და კვების მრეწველობის დიდძალი პროდუქცია.

კიდევ უფრო ფართოდ გავაჯაღოთ სოციალისტური შეჯიბრება სახალხო მეურნეობის ყველა უბანზე, მოვიპოვოთ ახალი წარმატებანი ლენინური პარტიის XXIV ყრილობის აღსანიშნავად — ასეთია საბრეწველო საწარმოთა, სამშენებლო და სატრანსპორტო ორგანიზაციათა სადღეისო ამოცანა.

მეტრომშენებლები საყრილობო ვახტზე

საახალწლო რეკორდი

როგორც ცნობილია, წელს ჩვენს დედაქალაქს შეემატება მეტროპოლიტენის ახალი ტრასა — „ისანი“-„ნავთლუღი“ 2,5 კილომეტრიანი მიწისქვეშა მაგისტრალი. ამით დამთავრდება თბილისის მეტროპოლიტენის პირველი რიგის მშენებლობა. ახალი ტრასა გაჰყავს და სადგურებს აგებას აწარმოებს თბილგვირაბმშენის № 5 საგვირაბო რაზმი (უფროსი ა. ყურაშვილი, მთავარი ინჟინერი ი. მაჭავარიანი). 1970 წლის აპრილიდან ძირითად მშენებელთა დასახმარებლად მოვიდნენ თბილგვირაბმშენის № 213 სამშენებლო-სამონტაჟო მატარებლის (უფროსი ს. ჭეშრაძე, მთავარი ინჟინერი ი. ბერტაშვილი) № 8 მახტის მეტრომშენებლები. ამჟამად აქ უკვე ოთხი უბანი დამკვიდრებულია შრომის.

მეტრომშენებლები ცდილობენ სტაბილური გახადონ გვირაბის გაყვანის სიჩქარე, რომ გათვალისწინებულ ვადაზე გადაეცეს საექსპლოატაციოდ ახალი ტრასა. ამიტომ 1970 წლის ოქტომბრიდან № 10 მახტის (უფროსი მ. ფალავანი) გვირაბგამყვანმა ბოლშევიკებმა ახალ ინიციატივას ჩაუყარეს საფუძველი — ფართოდ გამალეს სოციალისტური შეჯიბრება და კალენდარული ერთკვირიანი ცვლაში 1 მეტრზე მეტი მაზა გვირაბი გაეყვანათ, რაც ვეგმით გათვალისწინებულ მეტრაჟზე ბევრად მეტია.

№ 8 მახტის კოლექტივმა ერთსულოვნად აუბა მხარი ამ წამოწყებას. მახტის გვირაბგამყვანებს „ნავთლუღიდან“ „ისნის“ მიმართულებით გაჰყავთ მიწისქვეშა ტრასა. მათ ნავთლუღში მშენებარე მეტროპოლიტენის სადგურთან დაამთავრეს 108 მეტრი სადრენაჟო ასაკეცები საკანისა და 125 მეტრი გვირაბის ღია წესით გაყვანა. შემდეგ კი მიწისქვეშეთს შეუტიეს — დაიწყეს მარჯვენა გადასარბენი გვირაბის გაყვანა რ. ნადარაიას, გ. ლეკვეიშვილის, გ. მურჯიკნელის გვირაბგამყვანთა ლენინური და კომუნისტური შრომის ბრიგადებმა. მათ ყოველ ცვლაში 1,50, 1,60, 1,65 მეტრი მაზა გვირაბი გაჰყავდათ. თვითეული კოლექტივის მუყაითობამ განაპირობა საერთო წარმატება — ნოემბერში (24 სამუშაო დღეში) გეგმით გათვალისწინებული 40 მეტრის ნაცვლად 60 მეტრი მაზა გვირაბი გაიყვანეს. მალე მერვეშახტელებმა უფრო მაღალ ზღუდეებზე მიიტანეს იერიში, იკისრეს დეკემბერში 75 მეტრი გვირაბი გაეყვანათ. თვალდადებული შრომის მაგალითი აჩვენეს აღნიშნული ბრიგადების გვირაბგამყვანებმა ი. ქათამაძემ, თ. კიკნაძემ, ზ. გოკაძემ, გ. ტუდუხოვმა, ა. გოქაძემ, გ. მაჭავარიანმა. მათ მხარდამხარ მიჰყვებოდნენ ა. სარუხანიანის, ნ. მახათაძის, ა. პანკოვის, გ. შერგელაშვილის, ა. დათაშვილის ზეინკალ-მემონტაჟეთა, ჯ. გიორგობიანის, გ. გოგლიძის, გ. ცხვარიაშვილის მჭირხნავთა, ო. ბრეგვაძის, შ. სიხარულიძის, ლ. ნიკოლაშვილის, ბ. ზაბახიძის სხვადასხვა სამუშაოთა შემსრულებელი ბრიგადები; მუყაითი შრომით გამოირჩეოდნენ კოქკურა ამწის მექანიკოსი გ. ზავგოროდნი, მემანქანეები ნ. ლიმარეევი, მ. პატარახინი, ტ. კოკოზაშვილი, მეტბეტონმრეკი ს. მამულოვი, მეექსკავატორე ი. ფეოფანოვი, ხიდური ამწის მემანქანე გ. ჯორბენაძე, საქმეს უხარიხად ხელმძღვანელობდნენ მახტის უფროსი ვ. ზიბზიბაძე, მისი მოადგილე ი. პირტახია, ცვლის უფროსები რ. ფხაკაძე, მ. ლომინაშვილი, მ. სარქისიანი, მახტისა და ცვლის მარქშეიდერები გ. ჯერარანოვი, ა. კაკაბაძე, ნ. ბაბუკაშვილი, ვ. გრიშინი, მ. რუხაძე, მახტის მექანიკოსი ვ. მახარაძე.

დამთავრდა დაძაბული შრომის ეტაპი და შედეგმა ყოველგვარ მოლოდინს გადააჭარბა — დეკემბერში (24 სამუშაო დღეში) გაყვანილ იქნა 85 მეტრი მაზა გვირაბი, ვეგმა კი 50 მეტრის გაყვანას ითვალისწინებდა. ეს გვირაბგამყვანთა ახალი სიტყვაა. ამ მეთოდით გვირაბის გაყვანის ასეთი რეკორდი თბილისის მეტროპოლიტენის მშენებლობის ისტორიას არ ახსოვს.

განსაკუთრებით ისახელეს თავი გ. ლეკვეიშვილის ბრიგადის წევრებმა. მათ აღნიშნულ პერიოდში 31 მეტრი მაზა გვირაბი გაიყვანეს, გ. მურჯიკნელის ბრიგადის ბიჭებმა — 28, ხოლო რ. ნადარაიას ბრიგადამ — 26 მეტრი.

— წარმატების მიღწევა, რა თქმა უნდა, ძნელი იყო, — ამბობს მახტის უფროსი ვ. ზიბზიბაძე, — მაგრამ შრომის სწორმა ორგანიზაციამ საშუალება მოგვცა გაგვემარჯვა. ჩვენ სამ ცვლად ვმუშაობდით. ყოველი ცვლა სამუშაოს დამთავრების შემდეგ პროფილაქტიკას უკეთებდა ქანების დამტკიცთავ მანქანასა და ერექტორს, ასუფთავებდა სამუშაო ადგილს, სანგრევთან ახლოს, ძალაქცევში აყენებდა მონგრეული ქანების გამოსახიდ ეიგანებს. ასე რომ მომდევნო ცვლის შეეძლო შეუფერხებლად დაიწყო გვირაბის გაყვანა. ასეთი წესით ვრცელმობთ ახლაც. ბრიგადებს შორის ფართოდ არის გაშლილი სოციალისტური შეჯიბრება სკკპ XXIV ყრილობის შეხვედრასთან. მეცხრე ხუთწლედის პირველი წლის პირველი თვე უფრო მაღალი მაჩვენებლით გვიხდა აღვნიშნოთ, — ვადაწყვეტილი გვაქვს ინვარში 100 მეტრამდე მაზა გვირაბი ჩავაბარეთ.

ახლა მერვე მახტის კოლექტივის ანგარიშზე „ნავთლუღიდან“ „ისნის“ მიმართულებით მარჯვენა ტრასაზე გაყვანილი 165 მეტრი მაზა გვირაბია. გასაყვანი დარჩა 220 მეტრი; ხოლო მარცხენა გადასარბენ ტრასაზე ახლახან შეუღწევენ გვირაბის შენებას. კოლექტივი ენთუზიაზმით შეუდგა შრომას ახალ ეტაპზე.

ვ. კობიძე.

● თბილგვირაბმშენის № 8 მახტის უფროსი ვ. ზიბზიბაძე (მარჯვნიდან მეორე) სამუშაოს დაწყების წინ დავალებას აძლევს გვირაბგამყვანებს.

ს ფოტო ვ. გენგიურისა.

თბილისი

ფილად-თუჯსამსხმელო ქარხნის კოლექტივმა სკკპ XXIV ყრილობის ღირსეულად შეხვედრისათვის ერთხელ კიდევ აწონ-დაწონა თავისი შესაძლებლობანი და გადაწყვიტა:

სასაქონლო პროდუქციის 1971 წლის პირველი კვარტალის გეგმა 27 მარტისათვის შეასრულოს და გეგმის გადამეტებით გამოუშვას 50 ათასი განეთის პროდუქცია;

შრომის ნაყოფიერება 1970 წლის პირველ კვარტალთან შედარებით აიაროს 0,5 პროცენტით, ამავე პერიოდში პროდუქციის თვითღირებულება შეამციროს 0,5 პროცენტით, წუნი — 15 პროცენტით;

დაზოგოს 75 ათასი კილოვატსაათი ელექტროენერგია, 70 ტონა სამბალი.

გამგზავნებათა და რაციონალიზატორულ წინადადებათა დანერგვით მიიღოს 10 ათასი მანეთი ეკონომია;

დამკვრელური შრომით აღვნიშნოთ ახალი ხუთწლედი. ამ დავალებით შეუდგნენ შრომას ქარხნის მშრომელები. მათ ახალი წლის პირველსავე სამუშაო დღეს სამშობლოს გაუგზავნეს 20 ტონაზე მეტი სხმული, რაც დაკალებას ბევრად აღემატება.

№ 2 თამბაქოს ფაბრიკის კოლექტივმა ვადაზე ადრე გაანადღა ხუთწლედის დავალება. მომჭირნეობის რეჟიმის გაძლიერებით მეთამბაქოეებმა წინა ხუთწლედთან შედარებით საკრძნობლად გაუმჯობესეს ტექნიკურ-ეკონომიური მაჩვენებლები.

ფაბრიკის კოლექტივი ერთსულოვნად გამოეხმაურა თბილისის სართაგ-სატრიკოტაჟო კომბინატის ახალ თაოსნობას და სკკპ XXIV ყრილობის ღირსეულად შეხვედრისათვის იკისრა შემდეგი სოციალისტური ვალდებულებანი: 1971 წლის პირველი კვარტალის გეგმა შესასრულოს 28 მარტისათვის, გეგმის გადამეტებით გამოუშვას 250 ათასი მანეთის მაღალხარისხოვანი თამბაქოს ნაწარმი; შრომის ნაყოფიერება გაადიდოს 3 პროცენტით, ხოლო გამოშვებული პროდუქციის თვითღირებულება შეამციროს 20 ათასი მანეთით, მიიღოს 50 ათასი მანეთი მოგება; დაზოგოს 300 კილოგრამი თამბაქო, 3 ათასი კილოვატ-საათი ელექტროენერგია, წარმოებაში დანერგოს 5 რაციონალიზატორული წინადადება, რომელთა ეკონომიური ეფექტი 10 ათასი მანეთი იქნება.

ბუთამბაქოეებმა წარმატებით აღნიშნეს ახალი ხუთწლედის პირველი სამუშაო დღე. გუშინ გეგმის გადამეტებით გამოუშვეს ასობით ათასი სხვადასხვა მაღალხარისხოვანი სიგარეტი.

ქუთაისი

ჟალაქის მრეწველობის მუშაკებმა, რომლებმაც ნაკისრი ვალდებულებით გათვალისწინებულ ვადაზე ადრე შეასრულეს ხუთწლედის დავალება, კარგი სტარტი აიღეს მეცხრე ხუთწლედის პირველი დღეებიდანვე. აღმავლობით დაიწყო ახალი წელი საავტომობილო ქარხნის კოლექტივმა. რიტმულად, გრაფიკის მიხედვით იმუშავა ოთხ იანვარს ნაბეჭრადნისაბმელების საამქრომ, რომელმაც ამ დღეს აარყო და ქარხნის გასალების გაანყოფილებას ჩაბარა 14 მისაბმელი. პირველი სამუშაო დღის დავალებები გადაჭარბებით შესასრულეს ავტომატების, ძრავების, სამჭედლო, № 2 და № 3 სამსხმელო საამქროთა კოლექტივებმა.

ახალი წლის პირველ სამ დღეში აბრეშუმის კომბინატის კოლექტივმა გეგმის გადამეტებით გამოუშვა 37 ათასი მეტრი აბრეშუმის ქსოვილი; ფეიერები უკვე შეუდგნენ ნაკისრ ვალდებულებათა შესრულებას. კომბინატის საგამოფენო საამქროში დაიწყეს ხაოიანი ქსოვილების გამოსაყენი მოწყობილობის მონტაჟი, ხოლო № 2 საამქროში ამონტაჟებენ 40 ახალ საქსოვ დაზგას.

ლიტოფონის ქარხნის კოლექტივი წარმატებით იღებს ახალ მიჯნებს. პირველ სამ სამუშაო დღეს აქ გეგმის გადამეტებით ზამოუშვეს ათობით ტონა ლიტოფონი, აბრეშუმ დიდაანი ზაბიამანი. ქარხანამ 14 ვაგონი მზა პროდუქცია უკვე გაგზავნა ჩვენი ქვეყნის სხვადასხვა კუთხეში.

ამ დღეებში კარგად იშრომეს ალრეთვე სატრაქტორო და ელექტროშეკანიკური ქარხნების კოლექტივებმა.

რუსთავი

ახალი წლის პირველი დღეები ნარტენის ღუმელებთან, ბრძმედლებთან, საგლინავ დგანებთან გაატარეს რუსთაველმა მეფოლადეებმა. სასახელო შრომის ნამდვილი მაგალითი ეჩვენეს საბრძმედ საამქროს მექურეებმა ვ. მჭედლიეთმ, რ. ანდიაშვილმა, ვ. ბარბაქაძემ, მეაირეებმა ვ. ბერუაშვილმა, მ. შათირიშვილმა, მებრძმედეებმა ახალი წლის პირველ სამ დღეს ბეჭდის გადამეტებით გამოუშვეს 200 ტონაზე მეტი თუჯი.

ახალ ვალდებულებათა ეგრაფებში პირველი სასახელო მაჩვენებლები ჩაწერეს აგრეთვე მემარტენეებმა. მარტო 1 იანვარს 3. მეტრიანის ბრიგადამ 100 ტონაზე მეტი ფოლადი გამოუშვა; მაღალნაყოფიერად იშრომეს აგრეთვე სსრკ უმაღლესი საბჭოს დეპუტატის მ. სამანდერაშვილის, ი. ტაბატაძის, გ. კუხალეიშვილის, ა. ნარსიძის ბრიგადებმა. აღსანიშნავია, რომ მემარტენეთა მიერ წლის პირველ სამ დღეს გამოშვებულ ნაღნობთა 80 პროცენტი ჩაბარნულია.

წლის პირველ სამ დღეს წარმატებას მიაღწიეს მგლინავებმაც, რომლებმაც სამშობლოს გაუგზავნეს 832 ტონა ზეგეგმითი ნაგლინი. საამქროში თავი გამოიჩინა რ. ფაცხვაკის ბრიგადამ.

სსრ კავშირის ცენტრალური სტატისტიკური სამმართველოს ცნობა

● **შავი მეტალურგიის** მუშაკებმა ვადამდე შეასრულეს გასული წლის გეგმა მთელი მეტალურგიული ციკლით.

1969 წელთან შედარებით თუჯის გამოდნობა გადიდდა 4,8 მილიონი ტონით, ფოლადისა — 5,6 მილიონი ტონით, მზა ნაგლინის წარმოება — 4,3 მილიონი ტონით, ფოლადის მილებისა — 800 ათასზე მეტ ტონით, რკინის მადნისა — 9 მილიონი ტონით.

● **შეკადი მეტალურგიის** მუშაკებმა ვადამდე შეასრულეს ტყვიის, სპილენძის, ნიკელის, ტიტანისა და მთელი რიგი სხვა ფერადი და იშვიათი ლითონების წარმოების შარმანდელი გეგმა.

● **მანქანათსაშენებლო საწარმოთა** მუშაკებმა ვადამდე შეასრულეს ტრაქტორებისა და სასოფლო-სამეურნეო მანქანების წარმოების შარშანდელი გეგმა. წლის ბოლომდე გეგმის გადამეტებით გამოუშვეს 1,5 ათასზე მეტი ტრაქტორი.

● **მრეწველობის** მუშაკებმა ვადამდე შეასრულეს კულტურულ-საყოფაცხოვრებო და სამეურნეო დანიშნულების საქონლის წარმოების საერთო მოცულობის წლიური გეგმა. კერძოდ, ვადამდე შესრულდა ავეჯის, სარეცხი მანქანების, რადიომიმღებებისა და რადიოლების წარმოების გეგმა.

1969 წელთან შედარებით ავეჯის წარმოება გადიდდა 220 მილიონი მანეთით, სარეცხი მანქანებისა — თითქმის 90 ათასი ცალით და რადიომიმღებების და რადიოლებისა — 550 ათასი ცალით.

ᲛᲐᲦᲐᲚᲘ ᲯᲘᲚᲓᲝ

● **დიდი** წარმატებებისათვის, რომლებიც ოლქის მშრომელებმა მოიპოვეს სამრეწველო წარმოების, განსაკუთრებით კი ქვანახშირის მრეწველობის, შაკი მეტალურგიისა და ქიმიის განვითარების ხუთწლიანი გეგმის დავალებათა შესრულებაში, სსრ კავშირის უმაღლესი საბჭოს პრეზიდიუმმა ქალაქ ნიკოლაევი **დაჯილდოვა შრომის წითელი დროშის ორდენით.**

● **წარმატებებისათვის,** რომლებიც ქალაქის მშრომელებმა მოიპოვეს სამრეწველო წარმოების განვითარების ხუთწლიანი გეგმის დავალებათა შესრულებაში, სსრ კავშირის უმაღლესი საბჭოს პრეზიდიუმმა ქალაქ ბირობიჯანი **დაჯილდოვა შრომის ორდენით.**

● **წარმატებებისათვის,** რომლებიც ოლქის მშრომელებმა მოიპოვეს სამრეწველო წარმოების, განსაკუთრებით ფერადი მეტალურგიის, ალუმინის, ელექტროენერგეტიკის, ქიმიისა და ნავთობგადამამუშავებელი მრეწველობის ხუთწლიანი გეგმის დავალებათა შესრულებაში, სსრ კავშირის უმაღლესი საბჭოს პრეზიდიუმმა ქალაქ **ალმა-ათა** **დაჯილდოვა შრომის ორდენით.**

ᲯᲘᲚᲓᲝᲔᲑᲘ ᲡᲐᲣᲙᲔᲗᲔᲡᲝᲔᲑᲡ

შეჯამდა საქართველოს საწარმოების შრომის მეცნიერული ორგანიზაციის დარგთშორისი დათვალიერება-კონკურსის შედეგები. იგი გამოაცხადა მეცნიერულ-ტექნიკურ საზოგადოებათა რესპუბლიკურმა საბჭომ და მიმდინარეობდა გასული წლის განმავლობაში.

დათვალიერება-კონკურსის მიზანი ის იყო, რომ შეესწავლა და პროპაგანდა გაეწია შრომის მეცნიერული ორგანიზაციის და მართვის საუკეთესო გამოცდილებისათვის საწარმოებსა და ორგანიზაციებში, ფართოდ ჩაეგო მუშები, ინჟინერ-ტექნიკური მუშაკები და მოსამსახურეები შრომის მეცნიერული ორგანიზაციის ღონისძიებათა შემუშავებასა და დანერგვაში და წარმოების სრულყოფაში.

ზეტწილ საწარმოებში დათვალიერება-კონკურსის დროს შრომის მეცნიერული ორგანიზაციის გეგმების შედგენასა და რეალიზაციას ჯეროვანი ყურადღება ეთმობოდა, დასახული ღონისძიებანი იყო რეალური, ამაღლდა კოლექტივების პასუხისმგებლობა ამისათვის, რომ ეს გეგმები შეესრულებინათ რაც შეიძლება ნაკლები შრომითი და მატერიალური დანახარჯებით. ბევრმა საწარმომ მნიშვნელოვნად გააუმჯობესა პროდუქციის ხარისხი და გაფორმება, მაქსიმალურად გამოიყენა საწარმოო ფართობები, დანერგა მოწინავე ტექნიკა და ტექნოლოგია, სრულყო ინსტრუმენტები და სამარჯვები.

სულ კონკურსში მონაწილეობდა 127 საწარმო და ორგანიზაცია. დათვალიერება-კონკურსის ეიურიმ განიხილა მეცნიერულ-ტექნიკური საზოგადოების რესპუბლიკური გამგეობების მიერ წარმოდგენილი საუკეთესო ნაშრომები და პრემიები მიანიჭა შემდეგ კოლექტივებს:

პირველი პრემიებით დაჯილდოვებული არიან ქუთაისის ორჯონიკიძის სახელობის საავტომობილო ქარხანა და თბილისის მაუდ-კამვოლის კომბინატი—„საბჭოთა საქართველო“, მეორე პრემიებით—„ჭიათურის მარგანეცის ტრესტი, თბილისის დიმიტროვის სახელობის საავიაციო ქარხანა, თბილისის № 2 თამბაქოს ფაბრიკა, მახარაძის № 1 ჩაის ფაბრიკა. მესამე პრემიებით — თბილისის № 1 სამკერვალო ფაბრიკა, თბილისის № 6 პურის ქარხანა, ქუთაისის № 8 სამკერვალო ფაბრიკა, ბურნუთისა და სალიგაურის ჩაის ფაბრიკებმი. შრომის მეცნიერული ორგანიზაციის დანერგვაში მიღწეული წარმატებებისათვის ფულადი პრემია გადაეცა აგრეთვე რესპუბლიკის კომიტეტის მრეწველობის სამინისტროს შრომის მეცნიერული ორგანიზაციის ცენტრალურ სამეცნიერო-კვლევით ინსტიტუტს.

ᲐᲮᲐᲚᲘ ᲖᲔᲛᲚᲘᲡᲬᲘᲜᲐ ᲢᲠᲐᲥᲢᲝᲠᲘ

ახალი მოდიფიკაციის ტრაქტორების „კ-700-ა ბრეველი სამრეწველო პარტია გამოუშვა ლენინგრადის კიროვის ქარხნის მთავარმა კონვეიერმა. ეს მანქანა სოფლის მშრომელებისათვის ცნობილი ფოლადის ბუმბერაზის „კ-700-ისაგან განსხვავებით მაღალი ტექნიკურ-ეკონომიური მაჩვენებლების მქონეა.

ახალი „კიროველი“ შეძლებს მთელი დღის მანძილზე იმუშაოს დამატებითი საწვავის გარეშე; კონსტრუქტორებმა იზრუნეს მისი სათბობი ავზების ადიდებისათვის. ფართოდაა ტრაქტორის გამოყენების სფერო. შესაცვლელი მოწყობილობის დაყენების გზით მას შეუძლია გადაიქცეს ბულდოზერად, მტვერთრთვად, სარეკრად, თოვლსაწმენდად. გათვალისწინებულია აგრეთვე ტრაქტორისტის შრომის პირობების მნიშვნელოვანი გაუმჯობესება.

(საქდესის კორ.).

ᲠᲘᲢᲛᲘ ᲙᲚᲣᲡ ᲮᲐᲠᲘᲡᲮᲘ

კალუგა, 4 იანვარი. (საქდესის კორ.). მკვეთრი საწარმოო რიტმით დაიწყო 1971 წლის პირველი სამუშაო კვირა კალუგის ავტომოტორელექტრომოწყობილობის ქარხნის კოლექტივმა. კონვეიერებიდან უწყვეტად ნაკადად ჩამოდის ავტომობილებისათვის, ტრაქტორებისა და მოტოციკლებისათვის განკუთვნილი ხელსაწყოები. ყველა სამმრეში ზუსტად იცავენ პროდუქციის ჩაბარების საათობრივ გრაფიკს.

— ეს გახდა წარმოების უცილობელი კანონი ჩვენს კომუნისტური შრომის საწარმოში, — თქვა ქარხნის დირექტორმა ნ. დ. სიგოვმა. — გასულ ხუთწლედში ჩვენ ერთიორად გავზარდეთ წარმოების მოცულობა. ახალ წელს ავტოსატრაქტორო მრეწველობის დაჩქარებულ განვითარებასთან დაკავშირებით გათვალისწინებული გვაქვს კიდევ 23 პროცენტით გავზარდოთ ელექტრომოწყობილობის გამოშვება. ამას მივაღწევთ შრომის ნაყოფიერების ზრდის, ტექნოლოგიური პროცესების შემდგომი მექანიზაციისა და ავტომატიზაციის შედეგად. ამავე დროს ვზრუნავთ ნაკეთობათა საიმედოობისა და ხანგძლივობისათვის. ზოგ ნაკეთობას უკვე მიენიჭა სახელმწიფო „ხარისხის ნიშანი“.

ᲣᲙᲐᲜᲐᲡᲙᲜᲔᲚ ᲡᲐᲐᲗᲘᲡ

● **დასავლეთგერმანელი** კომუნისტები გადაჭრით გმობენ ესპანელ დემოკრატთა ახალ დაპატიმრებებს და მოითხოვენ შეწყდეს ეს დაპატიმრებანი. როგორც განცხადა გერმანელთა კომუნისტური პარტიის პრეზიდიუმის წევრმა ჰერმან გაუტირმა, ასეთი მოქმედება დამაჯერებლად მოწმობს, რომ ახლა ესპანეთის რეჟიმი შესუსტებულია და კრიზის განიცდის.

● **ექვსი** თვე გავიდა მას შემდეგ, რაც ლიბიის მთავრობამ მოახდინა უცხოეთის იმ კომპანიების ნაციონალიზაცია, რომლებიც ნავთობპროდუქტებს ახალებდნენ და ანაწილებდნენ. შიგ ლიბიაში. ამ საკითხებს ახლა განაგებს სახელმწიფო კომპანია „ალ-ბარიკა“.

● **ამერიკის** შეერთებულ შტატებში მკვეთრად მატულობს უმუშევრობა ახალ 1971 წელს. ასეთი დასკვნა გამოაქვს აშშ-ის პრეზიდენტის ყოფილ ეკონომიურ მრჩეველს, ახლა პარვარდის უნივერსიტეტის ეკონომიკის პროფესორს ოტო ეკსტაინს. ექსტაინი წინასწარმეტყველებს, რომ უმუშევრობის დონე ქვეყანაში მოიმატებს 1970 წლის ხუთი პროცენტიდან 5,7 პროცენტამდე.

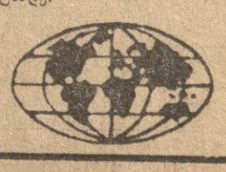

ᲩᲕᲔᲜᲘ ᲓᲘᲐᲓ ᲡᲐᲛᲨᲝᲑᲚᲝᲨᲘ

ᲛᲝᲐᲗᲣᲨᲔᲗᲘᲡ ᲒᲘᲚᲘᲙᲐᲒᲖᲔ

ᲯᲐᲮᲘᲨᲘ, ᲐᲮᲛᲔᲢᲘᲡ ᲠᲐᲘᲝᲜᲘᲡ ᲛᲓᲒᲐᲠᲔᲑᲘᲗ ᲔᲠᲗᲛᲐᲜᲔᲗᲘᲡᲐᲒᲐᲜ ᲒᲐᲜᲣᲧᲝᲤᲔᲚᲘ ᲨᲣᲛᲘᲡ ᲓᲐ ᲥᲕᲔᲛᲘ ᲡᲘᲡᲚᲘᲗᲐᲜ, ᲨᲣᲨᲐᲜᲘᲡ ᲓᲐᲜᲐᲠᲩᲔᲜᲘ ᲛᲘᲠᲘᲡᲬᲘᲜᲔᲑᲘᲗ ᲛᲝᲛᲮᲓᲐᲠᲘ ᲘᲡᲢᲝᲠᲘᲣᲚᲘ ᲝᲠᲘ ᲓᲘᲓᲘ ᲩᲐᲠᲗᲘᲡ ᲛᲘᲛᲓᲘᲜᲐᲠᲔᲝᲑᲐ ᲓᲐᲛᲬᲧᲝᲤᲘᲚᲘ ᲩᲕᲔᲜᲘ ᲠᲔᲒᲘᲝᲜᲘᲡ ᲛᲝᲡᲐᲮᲚᲔᲝᲑᲘᲗ ᲓᲐᲛᲐᲯᲐᲠᲔᲑᲣᲚᲘ ᲡᲐᲛᲘ ᲛᲐᲠᲗᲚᲘ ᲞᲐᲢᲠᲘᲝᲢᲘᲡ ᲛᲔᲠᲘᲗ ᲓᲐᲛᲐᲯᲐᲠᲔᲑᲣᲚᲘ ᲛᲝᲡᲐᲮᲚᲔᲝᲑᲘᲗ ᲓᲐᲛᲐᲯᲐᲠᲔᲑᲣᲚᲘ ᲛᲔᲠ

მსოფლიო დღეს

მშვიდობისა და პროგრესის დაცვის პოლიტიკა

საზღვარგარეთის პრესა ამხანაგ ლ. ი. ბრეჟნევის საახალწლო გამოსვლის შესახებ

საზღვარგარეთის პრესა და მსოფლიო საზოგადოებრიობა კვლავ დიდ ყურადღებას უთმობენ ამხანაგ ლ. ი. ბრეჟნევის საახალწლო გამოსვლას. ყველა კონტინენტის გაზეთები, რადიო და ტელევიზია ხაზს უსვამენ სკკპ ცენტრალური კომიტეტის გენერალური მდივნის სიტყვებს იმის შესახებ, რომ საბჭოთა ხალხმა შესანიშნავი წარმატებანი მოიპოვა 1970 წელს, განმტკიცდა საბჭოთა კავშირის საერთაშორისო პოზიციები, საბჭოთა ადამიანებმა კანონიერი სიამაყის გრძნობითა და ოპტიმიზმით დაიწყეს 1971 წელი.

კაიროს გაზეთი „ალ-ახრამი“ ლ. ი. ბრეჟნევის გამოსვლის შინაარსს ბეჭდავს სათაურით: „საბჭოთა კავშირის საერთაშორისო პოზიციები მტკიცეა, ვიდრე ოდესმე“. გაზეთი ხაზგასმით აღნიშნავს, რომ საბჭოთა კავშირი ახალ 1971 წელს იწყებს მეცხრე ხუთწლედის ამოცანების შესრულებით და გულდაჯერებით შეჰყურებს მომავალს საბჭოთა კავშირის კომუნისტური პარტიის XXIV ყრილობის წინ.

ალჟირის „ელ-მუჯაჰიდი“, განმარტავს რა ლ. ი. ბრეჟნევის გამოსვლას, ხაზს უსვამს საბჭოთა კავშირის საგარეო პოლიტიკის თანამიმდევრულ მშვიდობისმოყვარულ ხასიათს, საბჭოთა კავშირის საერთაშორისო პოზიციების სიმტკიცესა და მაღალ ავტორიტეტს მთელ მსოფლიოში. დასძენს საგაზეთო გამოყოფს ლ. ი. ბრეჟნევის განცხადებას იმის შესახებ, რომ საბჭოთა კავშირმა წარმატებები მოიპოვა ეკონომიურ დარგში, წარმატებით შეასრულა მერვე ხუთწლიანი გეგმის დავალებანი.

იაპონიის პრესა აღნიშნავს სკკპ ცენტრალური კომიტეტის გენერალური მდივნის სიტყვებს იმის შესახებ, რომ ხუთწლიანი გეგმის უმნიშვნელოვანესი ამოცანები წარმატებით შესრულდა და საბჭოთა ეკონომიკის განვითარება ახალ ეტაპში შევიდა.

შვეიცარიის გაზეთი „ნიუიტი“ ლ. ი. ბრეჟნევის გამოსვლის ანგარიშში ხაზს უსვამს მის განცხადებას იმის შესახებ, რომ სსრ კავშირის საგარეო პოლიტიკა მიზნად ისახავს ხალხთა თავისუფლებას, დამოუკიდებლობისა და უშიშროების საქმის, მთელი მსოფლიოს მშვიდობისა და პროგრესის საქმის დაცვას. (საკდესი).

ფოტოინფორმაცია

სამხრეთ ვიეტნამის განთავისუფლების სახალხო შეიარაღებული ძალების ოფიცერი ტა ვან თხიეუ გმირულად იბრძვის ამერიკელი ინტერვენტებისა და მათი საიგონელი მარionნეტების წინააღმდეგ. ქვეგანაყოფი, რომელსაც მამაცი პატრიოტი მეთაურობს, ასობით საბრძოლო ოპერაციაში მონაწილეობდა. ერთ-ერთ ბრძოლაში ტა ვან თხიეუ დაიჭრა, მაგრამ მიუხედავად ამისა იგი მაინც მწყობრში დარჩა და წარმატებით ხელმძღვანელობდა მტრის დესანტის განადგურებას.

ყუნძულ ცეილონის მცხოვრებლები დიდ ყურადღებას იჩენენ საბჭოთა კავშირის ხალხისა და მისი მიღწევებისადმი. მათს განსაკუთრებულ ინტერესს იწვევს წიგნები, გამოფენები, ფილმები, რომლებიც მოუთხრობენ ვ. ი. ლენინის ცხოვრებასა და მოღვაწეობაზე. ცეილონ-საბჭოთა კავშირის მეგობრობის ლიგა აწყობს საბჭოთა ფილმების ჩვენებას, სხვადასხვა გამოფენებს, ატარებს მეგობრობის ერთთვიურებს. **სურათზე** თქვენ ხედავთ დამთვალიერებლებს კულუმუსში გახსნილ გამოფენაზე „ლენინი და მოსკოვი“.

ნარკოტიკებით ვაჭრობა უდიდეს ბიზნესად გადაიქცა ამერიკის შეერთებულ შტატებში და მისი მასშტაბები განუწყვეტლივ იზრდება. ნიუ-იორკი, ლოს-ანჯელესი და ჩიკაგო მთავარი ცენტრებია, სადაც მომწამვლელი საქონელი ავტომანქანებითა და თვითმფრინავებით მთელ ქვეყანაში ვრცელდება. ამას წინათ პოლიციის აგენტებმა ნიუ-იორკში დაიკავეს საგანგებო ავტომანქანა ნარკოტიკებით (სურათზე), რომელიც წინასწარი შეფასებით ერთი მილიონი დოლარი ღირდა.

ფოტოინფორმაცია

კაირო

პრეზიდენტ ანვარ სადათის გამოსვლა

კაირო. 4 იანვარი. (საკდესი). **არაბთა გაერთიანებული რესპუბლიკის პრეზიდენტმა ანვარ სადათმა, რომელიც გამოვიდა ეროვნულობის კრებაზე, თქვა, რომ ისრაელი და მისი ვაშინგტონელი მფარველნი ახორციელებენ პოლიტიკას, რომლის მიზანია წინასწარი განზრახვით გაამიანურონ გაერთიანებული ერების ორგანიზაციის უშიშროების საბჭოს 1967 წლის 22 ნოემბრის რეზოლუციის შესრულება.**

პრეზიდენტმა ანვარ სადათმა ისრაელის გადაწყვეტილება განაახლოს კონტაქტები გუნარ იარინგის შუამავლობით დაახასიათა, როგორც მანევრი, რომლის მიზანია კვლავ თავიდან აიცილოს აღნიშნული რეზოლუციის შესრულება, რომელშიც ხაზგასმულია, რომ უკანონოა ვისმე ტერიტორიის ოკუპაცია ძალის საშუალებით.

„თუ არ განხორციელდა ისრაელის ჯარების გაყვანა ყველა ოკუპირებული ტერიტორიიდან, როგორც ეს გათვალისწინებულია უშიშროების საბჭოს ნოემბრის რეზოლუციით,— ხაზი გაუსვა ანვარ სადათმა, — არაბთა გაერთიანებული რესპუბლიკა არ ჩათვლის თავს მოვალედ დაიცვას შეთანხმება ცეცხლის დროებით შეწყვეტის შესახებ“.

ისრაელის სტრატეგია 1970 წელს, თქვა ანვარ სადათმა, იმით გამოიხატებოდა, რომ შეერყია ეგვიპტელი ხალხის მორალური სულისკვეთება, შეესუსტებინა მისი მტკიცე გადაწყვეტილება აგრესორისადმი წინააღმდეგობის გაწევისა.

ანვარ სადათმა აღნიშნა, რომ ქვეყნის შეიარაღებულმა ძალებმა დიდი წარმატებები მოიპოვეს საბრძოლო მომზადებასა და პირადი შემადგენლობის მორალური სულისკვეთების განმტკიცებაში. მან ხაზი გაუსვა საბჭოთა კავშირის დიდმნიშვნელოვან როლს, რომელიც პატიოსნად და კეთილშობილურად იღებს ახლო აღმოსავლეთში სამართლიანი და მტკიცე მშვიდობის დამყარებისათვის.

ამერიკის შეერთებული შტატები

მილიტარისტული კურსით

ვაშინგტონი. 4 იანვარი. (საკდესი). **ამერიკის შეერთებულ შტატებში ახალი წელი დაიწყო ამერიკის მხედრიონის წარმომადგენელთა მოწოდებებით კიდევ უფრო გაძლიერდეს გამალებული შეიარაღება, მილიარდობით ახალი ასიგნებანი გამოყონ იარაღის წარმოებისათვის.**

ახალი წლის პირველსავე გამოსვლაში საზღვაო მინისტრმა ჯ. ჩეფიმ მოითხოვა სამხედრო ხომალდების მშენებლობის „მასირებული“ პროგრამის გაშლა. როგორც ჩეფიმ განაცხადა, აშშ-ის სამხედრო-საზღვაო ფლოტის მოთხოვნილებათა დასაკმაყოფილებლად საჭირო იქნება კიდევ „რამდენიმე მილიარდი დოლარის“ ასიგნება იმ უზარმაზარი თანხების გარდა, რომლებიც უკვე გამოყოფილია სამხედრო მიზნებისათვის. საზღვაო მინისტრმა, კერძოდ, მოითხოვა, რომ სამხედრო ხომალდების ყოველწლიური მშენებლობა 1,5-ჯერ გაიზარდოს.

შეიარაღების გაძლიერების ამ ფართო პროგრამას ჩეფი იმით ასაბუთებდა, რომ საჭიროა შეერთებული შტატების სამხედრო-საზღვაო ძალიერებით განმტკიცდეს „ნიქსონის დოქტრინა“, რომლის მიზანი, როგორც ცნობილია, ის არის, რომ ამერიკის შეერთებულმა შტატებმა განაგრძოს ბალური იმპერიალისტური პოლიტიკა, აგრეთვე ასაბუთებდა „ნატოსთვის ღია ზღვის სივრცეების შენარჩუნების“ საჭიროებით, რაც მინისტრის თქმით, „ამერიკის საგარეო პოლიტიკის უპირველესი ამოცანაა“.

საიდუმლოება არ არის, რომ აშშ-ის სამხედრო კონცერნები უგულებელყოფენ ქვეყნის საშინაო საჭიროებებს და თავიანთი წარმომადგენლების მეშვეობით, იყენებენ რა ყოველნაირ საბაბს, აძლიერებენ მათთვის სასარგებლო გამალებულ შეიარაღებას.

პოლიციის საჭიროებისათვის

ვაშინგტონი. 4 იანვარი. (საკდესი). **პრეზიდენტმა ნიქსონმა ხელი მოაწერა კანონპროექტს, რომლითაც პოლიციის საჭიროებისათვის უახლოეს 8 წლის განმავლობაში გამოიყოფა 8,5 მილიარდ დოლარზე მეტი დამატებითი ასიგნებანი.**

ახალი კანონი, თანახმად ოფიციალური განცხადებისა, მიზნად ისახავს ბრძოლის გაძლიერებას დამნაშავეობის წინააღმდეგ, რომელიც ქვეყანაში კატასტროფულ ოდენობას მიაღწია.

ამავე დროს შეერთებული შტატების პროგრესული წრეები გამოთქვამენ შიშს, რომ, ისე როგორც წინათ, ამერიკელ წესრიგის დამცველთა საქმიანობისთვის საჭირო ხარჯების გადიდება მიზნად ისახავს არა იმდენად ბრძოლას დამნაშავეობა წინააღმდეგ, რომელშიც ალბათ, ამერიკის ქალაქები, რამდენადაც სხვაგვარად მოაზროვნეთა, ვიეტნამის ომის შეწყვეტისათვის მოძრაობის იმ ორგანიზაციების წარმომადგენელთა თვალთვალისა და დევნის სისტემის გასაუმჯობესებლად, რომლებიც იბრძვიან ზანგთა მოქალაქეობრივი უფლებებისათვის.

ნიქსონის მორიგი ვეტო

ვაშინგტონი. 4 იანვარი. (საკდესი). **პრეზიდენტმა ნიქსონმა ვეტო დაადო კონგრესის მიერ მიღებულ კანონპროექტს 850 ათასი მექანიკოსისათვის, ქუჩის დამგეველებისა და სასელმწიფო დაწესებულებებში დასაქმებული სხვა მუშებისათვის ჯამაგირის მომატების შესახებ.**

ნიქსონმა განაცხადა, რომ ხელფასის მომატებას მოაკვეთოდა „ინფლაციის გაძლიერება“.

ეკონომიური ექსპანსიის კურსი

უცხოელი პუბლიცისტები „კომუნისტის“ ფურცლებზე

1967 წლის ივნისის ომის შემდეგ ისრაელის მმართველი წრეები აღარ მალავდნენ თავიანთ ექსპანსიონისტურ მიზნებს. სხვადასხვა პოლიტიკური შეფერილობის მინისტრები უხვად აფრქვევდნენ არგუმენტებს, რათა გაემართლებინათ მიტაცებული არაბთა ტერიტორიების შემოერთების კურსი. ერთნი ლაპარაკობდნენ „უშიშროებაზე“, მეორენი „ისტორიულ უფლებებზე“, ზოგიერთნი ლტოლვილ არაბთა „ინტერესებზეც“ კი ზრუნავდნენ!

ტრანსპორტის ყოფილი მინისტრი ეზერ ვეიცმანი ტელ-ავივში გასულ წელს გამართულ სიონისტთა ლიდერების შეხვედრაზე ამბობდა: „ახლა, როდესაც ისრაელმა თავის საკუთარ ხელში აიღო წინაპართა კუთვნილი მიწები, მოლაპარაკებამ არაბებთან არ უნდა გამოიწვიოს ტერიტორიული დათმობები (?!) ჩვენი მხრიდან. ჩვენ ფსიქოლოგიურად დავზარალდებით, თუ კი დავუშვებთ იმის ფიქრსაც კი, რომ შესაძლებელია ამ ტერიტორიების დათმობა“.

როდესაც ინფორმაციის მინისტრს ისრაილ გალილს ჰკითხეს მთავრობის შესაძლებელი მოქმედების შესახებ, მან თქვა: „სხვადასხვა პოლიტიკურ ორგანოებთან და მათ შორის ამერიკის შეერთებულ შტატებთან კონტაქტების დროს მათს ყურადღებას მივაქცევდით საკვანძო მომენტებზე, რათა ჩვენი სურვილების დემონსტრაცია მოგვეხდინა მომავალი საზღვრების შესახებ. ჩვენ მსოფლიო დავაყენეთ მთელი რიგი „მომხდარი ფაქტების“ წინაშე სამოქალაქო და სამხედრო დასახლებების სახით ოკუპირებულ ტერიტორიებზე. ეს ყველაფერი ნათელ სურათს ქმნის ჩვენს სურვილებსა და მიზნებზე“.

და მართლაც, „მომხდარმა ფაქტებმა“ საკმაოდ დაფარეს არაბეთის ყველა ოკუპირებული მიწები. დასახლებები შექმნილია სირიის გოლანის სიმაღლეებზე, იორდანიის დასავლეთ ნაპირზე, გაზის სექტორში და სინაზე. ამ დასახლებათა რიცხვი უკვე ოცდაათამდეა და მათი რაოდენობა დღითიდღე იზრდება. მაგალითად, მთავრობამ უკვე მიიღო გადაწყვეტილება დაჩქარის ისრაელის კვარტალის მშენებლობა არაბულ ქალაქ ქებრონში.

მაგრამ სავსებით ნათელია, რომ ამგვარი დასახლებების შექმნა ვერ შეცვლის მიტაცებული რაიონების ეროვნულ ხასიათს და ვერ მოახდენს მნიშვნელოვან გავლენას მათს განვითარებაზე. აი რატომ არის, რომ ისრაელის მმართველი წრეები თავის ექსპანსიონისტურ მოთხოვნებს აძლიერებენ ოკუპირებული მიწების ეკონომიური ინტეგრაციით.

ამგვარი პოლიტიკის დამახასიათებელი ტენდენციის ძირითადი ნიშანია მიტაცებული არაბული ტერიტორიების გადაქცევა ისრაელის ეკონომიკის დანამატად. თვით ამ ტენდენციას რამდენიმე ასპექტი აქვს.

პირველი იმაში მდგომარეობს, რომ ოკუპირებულ ტერიტორიებზე იმგვარად უნდა შეიცვალოს სასოფლო-სამეურნეო წარმოების სტრუქტურა, რომ უპირველეს ყოვლისა უპასუხებდეს ისრაელის მრეწველობის მოთხოვნებს. გამოუთხარონ არაბული მრეწველობის სიცოცხლისუნარიანობას, შეაფერხონ მისი განვითარება და ჩამოიცილონ კონკურენტი.

ჟურნალ „ისრაელ ეკონომისტში“ პირდაპირ სწერია: „ისრაელის მრეწველთა ყოყმანი მოწყობილობის გაყიდვის თაობაზე დასავლეთ სანაპიროს (იორდანის — რედ.) საწარმოებისათვის აიხსნება უფრო მათი შიშით კონკურენციის წინაშე, ვიდრე პატრიოტული გრძნობებით“. მაგრამ, ჟურნალის სიტყვებით, ეს ყოყმანი იმ წუთსვე ქრება, როცა საქმე ეხება ცალკეული შეკვეთების ოკუპირებულ ტერიტორიებზე განლაგებას. მაგალითად, ერთ-ერთი ქარხანა ნაბლუსში ასრულებს ისრაელის საფეიქრო მრეწველობაში გაბატონებულ კომბინატ ატას შეკვეთებს, სხვები კი მუშაობენ საკონდიტრო კომპანიის „კრემეტის“ შეკვეთებზე. იგივე ჟურნალი აღნიშნავდა, რომ გაზის რაიონში მდებარე ექვსი ქარხანა აწარმოებს პროდუქტებსა და ნახევარფაბრიკატებს ისრაელის საწარმოებისათვის და სხვ.

ზემოთ აღნიშნულის მნიშვნელობა საკმაოდ ნათელია. ოკუპირებულ ტერიტორიებზე განლაგებული საწარმოები ხდებიან ისრაელის მონოპოლიათა დანამატები, ისინი, როგორც წესი, ასრულებენ საწარმოო პროცესის ნაწილს. მზა პროდუქცია კი იქმნება ისრაელში, სათავო საწარმოში.

ისრაელის ბიზნესმენები დაინტერესებული არიან წარმოების ასეთი განაწილებით, რადგან საკმაოდ იზრდება მათი შემოსავალი. მუშის ხელფასი ოკუპირებულ ტერიტორიებზე ისრაელი მუშის მსოლოდ ოცდაათ, უკეთეს შემთხვევაში ორმოც პროცენტს შეადგენს.

და, ბოლოს, მესამე ასპექტი; იზრდება პირდაპირი კაპიტალდაბანდებანი, რათა გამოიყენონ იაფი მუშახელი ოკუპირებულ ტერიტორიებზე. უკვე 1967 წლის აგვისტოში იოსებ საპირმა, იმ დროს უპორტფელო მინისტრმა, განაცხადა, რომ ოკუპირებული ტერიტორიები ძალზე მომგებიანი იქნებიან კაპიტალდაბანდებათა თვალსაზრისით. აქ წარმოებული პროდუქცია იოლად გაუწევს კონკურენციას დასავლეთში შექმნილ ეკვივალენტს თავისი იაფი დასახარჯებისა და მუშათა დაბალი ხელფასის გამო.

იგივე აზრი კვლავ განაგრძობა ებრაელ მილიონერთა კონფერენციაზე, რომელსაც ესწრებოდნენ მონოპოლისტები შეერთებული შტატებიდან და დასავლეთ ევროპიდან. ისინი შეიკრიბნენ, რათა განეხილათ ისრაელის ეკონომიკის შემდგომი განვითარებისა და მასში კაპიტალდაბანდებათა გაზრდის შესაძლებლობანი. მილიონერებს იმედი აქვთ, რომ ოკუპირებულ ტერიტორიებს გამოიყენებენ არაბთა ქვეყნებში შეღწევისათვის.

უნდა აღინიშნოს, რომ ისრაელ კაპიტალისტთა მოქმედება დამოუკიდებელი და იზოლირებული როდია. იგი ხორციელდება დასავლეთის, უმთავრესად ამერიკის შეერთებული შტატების კაპიტალდაბანდებათა თვალსაზრისით. აქ წარმოებული პროდუქცია იოლად გაუწევს კონკურენციას დასავლეთში შექმნილ ეკვივალენტს თავისი იაფი დასახარჯებისა და მუშათა დაბალი ხელფასის გამო.

ეკონომიკურ ექსპანსიის ეს ფორმა ეფექტურია. ეს ფაქტი ადასტურებს ამერიკელ ბანკირ ჯ. ბეიკერის ბოლოდროინდელ ინტერვიუ. ბეიკერმა, ინტერვიუ მიცემულ ინტერვიუში, ხაზგასმით აღნიშნა, რომ ამ ფორმით ამერიკელ ბანკირებს, ინვესტორებს, ინჟინრებს, ტექნიკოსებს, ადვოკატებს, ბუღალტრებს, ბიზნესმენებს, ბანკებს, ინვესტიციებს, ინფორმაციას, ტექნიკურ ცოდნას, ტექნოლოგიურ ინოვაციებს, ინჟინერიულ ინოვაციებს, ადამიანურ ინოვაციებს, ადამიანურ ენერგიას, ადამიანურ ინტელექტს, ადამიანურ ფულს, ადამიანურ ბაზარს, ადამიანურ ბიზნეს

დღეს საქართველოს რაიონებში

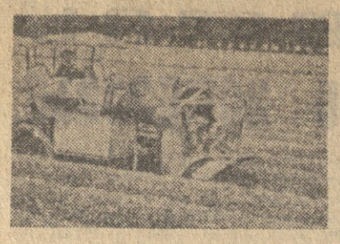

გვატყობინებს „კომუნისტის“ საკუთარი კორესპონდენტი **შ. ჯავახაძე**

ნულუკიძე

წარსულის ნაღვლიანი სურათები

ფერისცვალებაც ამას ჰქვია

15 მილიონი-რვა თვეში

კოლიეთილენის დიდი მომავალი

ერთის ნაცვლად 120 ექიმი

სწავლის ჩირაღდნები

● „ხონი პატარა დაბაა... გარეშე და უცნობი კაცის შემოსვლას მთელი ბაზარი ერდს საათში შეიტყობს“...

„ერთი ჭირი კიდევ კარს მოგვადგა ხონელებს. ამდენ ხანს სამი ექიმი გვყავდა და ისინიც ძლივს აკმაყოფილებდნენ მცხოვრებლების მოთხოვნილებას. დღეს ერთიღა დაგვრჩენია, რომელიც ყველას გაჭირვებას ვერ მიეშველება და ბევრი ავადმყოფი იძულებულია უექიმობის გამო ამ წუთისოფელს უდროოდ გამოესალმოს“...

„დიდად საჭირო და სასარგებლოა, რომ ხონში სამეურნეო სასწავლებელი დაარსდეს... ვინ იტყვის, რომ საქალებო სასწავლებელიც სასარგებლო და საჭირო არ იყოს ხონელებისათვის?“...

ასე გულისტკივილით წერდნენ სხვადასხვანი გასული საუკუნის 90-იან წლებში „ივერიის“ ფურცლებზე.

● საბჭოთა ხელისუფლების წლებში ხონმა სახეც იცვალა და სახელიც. ერთ დროს მიყრუებული პატარა დაბა რაიონული ცენტრი გახდა, ქალაქად გარდაქმნა და იგი დიდი ხანია თავისი სახელოვანი თანამემამულის, მგზნებარე რევოლუციონერის ალექსანდრე ნულუკიძის სახელს ატარებს.

ნულუკიძე თანამედროვე კეთილმოწყობილი მრავალთასიანი ქალაქია, რომლის მრეწველობის, კერძოდ, აბრეშუმის ძაფსლებსგარეშე და ჩაის ფაბრიკების, სინთეზური მასალების ნაკეთობათა ქარხნისა და სხვა საწარმოთა პროდუქციას რესპუბლიკის ფარგლებს გარეთაც კი იცნობენ.

ქალაქში, სადაც საბჭოთა ხელისუფლების დამყარებამდე მხოლოდ ქოხმახები იდგა, მარტო ამ უკანასკნელ ორ წელიწადში აშენდა 5-სართულიანი სახლები, ადმინისტრაციული სახლი, 275-საწოლიანი საავადმყოფო-პოლიკლინიკა, სავაჭრო ცენტრი, საშუალო სკოლა, საბავშვო ბაღი, ბაგა-ბაღი და ბევრი სხვა კულტურულ-საყოფაცხოვრებო დაწესებულება.

მალე ხარაჩოებს ჩამოხსნიან სინთეზური მასალების ნაკეთობათა ქარხნის 5-სართულიან საცხოვრებელ სახლს. მრავალსართულიან საცხოვრებელ სახლს აშენებს აგრეთვე აბრეშუმის ძაფსაგრეხი ფაბრიკა. შენდება კიდევ ერთი ახალი საშუალო სკოლისა და მუსიკალური სკოლის შენობები. დაწყებულია მშენებლობა და მალე ნულუკიძელებს ექნებათ კეთილმოწყობილი, თანამედროვე ბაზარი. გათვალისწინებულია დაიწყოს 600-ადგილიანი ფართოეკრანიანი კინოთეატრის მშენებლობა.

● რაიონის სამრეწველო საწარმოთა კოლექტივებმა მარშან დიდძალი ზეგეგმითი პროდუქცია გამოუშვეს და რამდენიმე მილიონი მანეთის ნაწარმის რეალიზაცია მოახდინეს, დიდად გადააჭარბეს რეალიზაციის მოცულობის დავალებას.

წინასაიუბილეო შეჯიბრების ავანგარდში აბრეშუმის ძაფსაგრეხი ფაბრიკის კოლექტივი, რომელიც ზედიზედ ოთხჯერ პირველ ადგილზე გამოვიდა რესპუბლიკაში, საგრძნობლად გადაამტა რეალიზაციის მოცულობის დავალებას.

● **ნულუკიძის სინთეზური მასალების ნაკეთობათა ქარხანა, რომელიც ხუთწლედის პირმშოა, პოლიეთილენის პირველი და ერთადერთი საწარმოა რესპუბლიკაში.**

ამ მსხვილ ქიმიურ საწარმოს დიდი მომავალი აქვს. 1972 წლისათვის მოლიანად დამთავრდება ქარხნის რეკონსტრუქცია-გაფართოების სამუშაოები, რაზეც 11 მილიონ მანეთზე მეტი იხარჯება. რეკონსტრუქციის შემდეგ აქ 10 ათას ტონა პოლიეთილენის ფირს გამოუშვებენ.

● ახლა რაიონში 120 ექიმი და 300-ზე მეტი ექთანი მუშაობს. ეს კი იმას ნიშნავს, რომ ყოველ 300 სულზე ერთი ექიმი, ხოლო ყოველ ას სულზე ერთი ექთანი მოდის.

გასულ წელს საექსპლოატაციოდ გადაეცა ახალი 4-სართულიანი რაიონული საავადმყოფო თავისი პოლიკლინიკით. ახლა რაიონის ყველა სოფელს აქვს თავისი საექიმო უბანი.

● **რაიონში 20 საშუალო, 9 რვაწლიანი, 14 დაწყებითი სკოლა და 2 სკოლა-ინტერნატია. აქვეა „სამეურნეო სასწავლებელი“ — სოფლის მეურნეობის მექანიზაციისა და ელექტრიფიკაციის ტექნიკუმი, ორი პროფტექნიკური სასწავლებელი, მუსიკალური და სპორტული სკოლები.**

სოფელ ნახახულევში საექსპლოატაციოდ გადაეცა საშუალო სკოლის საუკეთესო შენობა.

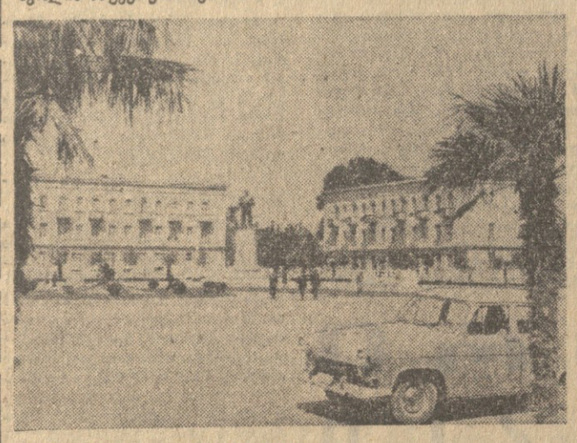

ნულუკიძე. ლენინის მოედანი.

ფოტო ბ. მაღლაფერიძისა.

თბილისის სახელმწიფო უნივერსიტეტის ახალი კომპლექსის გენერალური გეგმა

დასამტკიცა საქართველოს სსრ მინისტრთა საბჭომ. კომპლექსი აშენდება ქალაქ თბილისის დასავლეთით ბაგებსაბურთალოს რაიონში. კომპლექსის მშენებლობისათვის გამოყოფილია 240 ჰექტარი ფართობი მდინარე ვერეს გასწვრივ. აქ განლაგდება შენობათა და ნაგებობათა სხვადასხვა ჯგუფები, რომლებიც შექმნიან რამდენიმე ზონას. სასწავლო ზონის ცენტრი იქნება ფორუმი და საზოგადოებრივი შენობები. აშენდება სპორტული, სამეურნეო, სტუდენტთა საერთო საცხოვრებლების, პროფესორ-მასწავლებელთა შემადგენლობის სახლებისა და დასასვენებელი ზონები.

სასწავლო ზონაში, რომელიც გათვალისწინებულია დღის ხწავლების 8 ათასი სტუდენტისათვის, იქნება რექტორატის შენობა 1.300-ადგილიანი სააქტო დარბაზით, სამეცნიერო ბიბლიოთეკა ხუთი მილიონი წიგნისათვის, სტუდენტთა კაფე-სასადილო, საპრობლემო ლაბორატორიები, ქიმიის, გეოლოგიის, ბიოლოგიის, ფიზიკისა და კიბერნეტიკის, აგრეთვე ჰუმანიტარულ მეცნიერებათა ფაკულტეტების სასწავლო კორპუსები.

სასწავლო და საცხოვრებელ ზონებს შუა მწვანე მასივში განლაგდება სპორტული ზონა. იგი უშუალოდ დაუკავშირდება დიდ წყალსაცავს, რომელიც აქ შეიქმნება კაშხალის აშენების შემდეგ, რაც ხელშემწყობ პირობებს შეუქმნის ისეთ სახეობათა სპორტის განვითარებას, როგორიც არის ცურვა, წყალბურთი, წყალთხილამურები, საიალქნო სპორტი, ნიჩბოსნობა და სხვ. უნივერსიტეტის სტადიონის ტრიბუნებზე დაეტევა შვიდი ათასი მაყურებელი. აქ აშენდება გადასურული და ღია საცურავი აუზები, ტანვარჯიშისა და სხვა სპორტულ ასპარეზობათა მოედნები.

სამეურნეო ზონაში იქნება გარაჟი, სასწავლო-საწარმოო სახელოსნოები, სტამბა, საწყობები.

საცხოვრებელ ზონაში ორი ქვეზონაა — სტუდენტთა საერთო საცხოვრებელი და პროფესორ-მასწავლებელთა საცხოვრებელი სახლები. პირველი ქვეზონა გათვალისწინებულია სამი ათასი კაცისათვის და განაშენიანდება ოთხი 14-სართულიანი კორპუსისა და ორი ხუთსართულიანი სახლის ბლოკით. მეორე ქვეზონა აშენდება ახლახდელი სოფელ ბაგების ტერიტორიაზე. ეს იქნება მიკრორაიონი 6-8 ათასი პროფესორ-მასწავლებლისათვის, ახალგაზრდა სპეციალისტებისათვის, ასპირანტებისა და ჩამოსული მეცნიერებისათვის. საცხოვრებელი სახლების გარდა ამ ზონაში განლაგდება საბავშვო ბაღები და ბაგები, სკოლები, საგაჯრო დაწესებულებანი, საზოგადოებრივი კვებისა და მოსახლეობის საყოფაცხოვრებო მომსახურების საწარმოები, სპორტული მოედნები და სხვ.

საცხოვრებელ ზონას ეკის რაიონთან დააკავშირებს წყნეთის გზატკეცილი, ხოლო საბურთალოსთან — ხიდი-კაშხალი.

უნივერსიტეტის ახალი კომპლექსის ტერიტორიაზე უკვე აშენდა მათემატიკისა და ეკონომიკის ფაკულტეტების 12-სართულიანი კორპუსი, რომელიც საექსპლოატაციოდ გადაეცა 1968 წელს — რესპუბლიკის ამ უძველესი სასწავლებლის 50 წლისთავისათვის. მთავრდება ბირთვული ფიზიკის ლაბორატორიისა და იზოტოპების და ფოტოსინთეზის ლაბორატორიის მშენებლობა. 1971 წელს აქ დაიწყება სტუდენტთა საერთო საცხოვრებლის (540 კაცისათვის), სამეცნიერო ბიბლიოთეკისა და საცალფეხო ხიდის მშენებლობა. ეს ხიდი ერთმანეთს დაუკავშირებს სასწავლო ზონასა და სტუდენტთა საერთო საცხოვრებლებს.

უნივერსიტეტის ახალი კომპლექსის გენერალური გეგმის პროექტი შექმნა საქართველოს საქალაქო მშენებლობის სახელმწიფო საპროექტო ინსტიტუტის ავტორთა კოლექტივმა. (საქდესი).

ბატონო, იბედნიერეთ, დაე მუდამ უღრუბლო ცა დაგბაროდეთ, ჩვენო პატარებო! ეს სურათი ჩვენმა ფოტოკორესპონდენტმა შ. ჩხეტიანმა ახალი წლის წინა დღეებში გადაიღო ენგურჰესის დასახლებაში. აქ აღბეჭდილია ენგურჰესის მუშა-მოსამსახურეთა სამაგვშვო ბაღის ალსაზრდელთა ერთი ჯგუფი.

მეცნიერება და ცხოვრება

სადაც იბადება „მოაზროვნე“ მანქანები

ელექტრონული გამომთვლელი მანქანები არაერთხელ გვინახავს ჩვენს სამეცნიერო დაწესებულებებსა თუ გამოთხლილთ ცენტრში, გვინახავს მათი მუშაობა, როცა წამში მანქანა ასრულებს რამდენიმე ათას მათემატიკურ ოპერაციას, ანდა თარგმნის ერთი ენიდან მეორეზე, სგამს დიაგნოზს, „ესმის“ ადამიანის სიტყვა. ასეთი მანქანების შესახებ ჩვენი მკითხველისათვის არაერთხელ გვიამბნია, მაგრამ ახლა გვინდა თქვენთან ერთად დავათვალიეროთ ის საწარმო, სადაც იბადება ელექტრონული გამომთვლელი მანქანები. ასეთი ქარხანა უკვე 12 წელია არსებობს ჩვენს ქალაქში. ეს არის თბილისის ხელსაწყოთმშენებელ ობასა და ავტომატიზაციის სამეცნიერო-საკვლევი ინსტიტუტის საცდელი ქარხანა. საცდელი მას იმიტომ ჰქვია, რომ საწარმო ამზადებს ინსტიტუტის მეცნიერი მუშაკების მიერ შექმნილ გამოთვლელი მანქანებს, ავტომატურ საშუალებებს, რომლებსაც შემდეგ სერიულად გამოუშვებს დაკვეთისამებრ.

ქარხნის დირექტორ მიხეილ ნიკოლაიშვილთან ერთად ვეცნობით საამქროებს. აქ ვერ გაიგიერთთ ჩვეულებრივი საწარმოსათვის დამახასიათებელ გუგუნს, მანქანების ხმაურს. პირიქით, ქარხნის ყველაზე დიდ, გამმართველ საამქროში ისეთი სიჩუმე სუფევს, თითქოსდა რბილფრად შეღებილი დიდი კარადების იქით ადამიანები არ ისხდნენ, არ მუშაობდნენ. თუმცა გასაკვირველი არ არის, აქ ხომ მათემატიკურ მანქანებს ქმნიან, მათი თვითეული დეტალის აწყობა, მანქანაზე გამართვა დიდ სიზუსტეს და ცოდნას მოითხოვს, და მანქანასაც გამოცდილი სპეციალისტები, მაღალკვალიფიციური ინჟინრები ემსახურებიან. მ. ნიკოლაიშვილი სიამაყით გვაცნობს ე. ბოდოკიას, ნ. ყიფიანს, ლ. ციბაძეს, ვ. ჩიხლაძეს, ჯ. სებუას, ჯ. ვაშაკიძეს, ა. ხაფთასს. მათი ხელმძღვანელობით ამჟამად წარმოებს მთელი რიგი გამომთვლელი მანქანების აწყობა-გამართვა, რომელთაც შორს გაუთქვეს სახელი ქარხანამ.

საამქროს დიდი ნაწილი ელექტრონული მმართველ-გამომთვლელი მანქანის — „M-1000“-ის ნაწილებს დაუკავია. დაიწყო მისი პირველი სერიული გამოშვება.

ქარხნის დირექტორი გვაცნობს ამ მანქანის ტექნოლოგიურ მონაცემებს. „M-1000“-ის დანიშნულებაა რთული მათემატიკური ამოცანების ამოხსნა, ტექნოლოგიური პროცესების კონტროლი და მართვა. იგი უზრუნველყოფს ტექნოლოგიური პროცესების პარამეტრების დამუშავებასა და კონტროლის ავტომატიზაციას, ობიექტიდან ან მანქანიდან მიღებული და გადამუშავებული ინფორმაციის მიწოდებას ოპერატორისათვის, რათა მან შემდგომი გადაწყვეტილება მიიღოს ტექნოლოგიური პროცესის მართვის დროს; სათანადო განკარგულება მისცეს შემსრულებელ მექანიზმებს ტექნოლოგიური პროცესების მიმდინარეობის ანალიზის საფუძველზე; უზრუნველყოს მარტივი ტექნიკურ-ეკონომიური ანგარიშების ჩატარება და ა. შ.

მანქანას შეუძლია დაამახსოვროს 32768 სიტყვა. ამ რიცხვის გაზრდა შეიძლება 64 ათასამდე. „M-1000“ წუთში ასრულებს 20.000 ოპერაციას.

მანქანები ამ დღეებში გაიგზავნა მოსკოვში, გროზნოში, ხარკოვში, ომსკში, ვოლგოგრადში; მიმდინარე წელს იგი დაიდგმება რუსთავის ქიმიურ კომბინატში.

საამქროს ვრცელ დარბაზში ვნახეთ ელექტრონული გამომთვლელი მანქანა „ამპლიტუდა“, რომელსაც ფართოდ იყენებენ მეტალურგიულ წარმოებებში. მანქანა კონტროლს უწევს ნაგლინის სისქეს, რაოდენობას, ამოწმებს ხარისხს და თვითონ აღრიცხავს გამომუშავებული პროდუქციის ხარისხს.

თბილისური „ამპლიტუდა“ უკვე მუშაობს მაგნიტოგორსკის მეტალურგიულ კომბინატში. როგორც ქარხანას აცნობეს, ორმა „ამპლიტუდამ“ მთელი წლის განმავლობაში წარმოებას მისცა მილიონ მანეთზე მეტი ეკონომია.

„ამპლიტუდა“ გაიგზავნება აგრეთვე ზაპოროჟიესა და ყაზანში.

აი ქარხნის სიამაყე — საგამომცდელო ელექტრონული გამომთვლელი მანქანა „აისი-3“, რომელსაც ასეთი გულისფანცქალით უახლოვდებიან ხოლმე პბიტურეენტები საქართველოს პოლიტექნიკურ ინსტიტუტში მისაღები გამოცდების დროს. ქარხნის ამ პროდუქციას იცნობენ, საბჭოთა კავშირში და მის ფარგლებს გარეთაც. როგორც ცნობილია, „აისი-3“ ეკსპონირებული იყო პარიზში, ბრნომში, ბულგარეთში. იგი შეისყიდა გერმანიის დემოკრატიულმა რესპუბლიკამ. მასზე დაკვეთა მიღებულია ბევრი საზღვარგარეთული ფირმისაგან.

საცდელი ქარხანა მონაწილეობას იღებს თბილისში მშენებარე დიდ კინო-საკონცერტო დარბაზის ავტომატიზაციის სამუშაოების შესრულებაში. აქ შეიძენთ სხვადასხვა. საინტერესო მოწყობილობები, რომლებიც ხელს შეუწყობენ დარბაზის ავტომატიზაციას.

ამჟამად თბილისის ხელსაწყოთმშენებლობისა და ავტომატიზაციის ინსტიტუტში მიმდინარეობს მუშაობა სლავიანსკის მძლავრი ჰიდროელექტროსადგურის ავტომატიზაციის საშუალებათა შესაქმნელად, რომელსაც აგრეთვე ჩვენი საცდელი ქარხანა დაამზადებს.

ლ. ხუბულური.

ა. მეტრეველს — ახალი ტიტულები

სსრ კავშირის არაერთგზის ჩემპიონი ა. მეტრეველი „მწვანე კონტინენტის“ კორტებზე ახალ-ახალ წარმატებებს აღწევს. გასული წლის მიწურულში მან სამხრეთ ავსტრალიის ჩემპიონის წოდება დაიმსახურა, შემდეგ კი, ახალი წლის პირველ დღეებში ქალაქ პერტში ამ ტიტულს დასავლეთ ავსტრალიის ჩემპიონობაც მიუმატა.

ერთიანთა ასპარეზობის ფინალში ა. მეტრეველის მეტოქე იყო ავსტრალიის ერთ-ერთი უძლიერესი ჩოგბურთელი ჯონ ალექსანდერი. წარმატება ჩვენს თანამემამულეს ხვდა 7:5, 6:2, 6:2.

ა. მეტრეველმა ო. ფორროზოვასთან ერთად გაიმარჯვა აგრეთვე შერეულ წყვილთა ასპარეზობაში. აქ ჩვენმა ჩოგბურთელებმა დაამარცხეს ავსტრალიელი ი. ფლეტჩერი და ამერიკელი ბ. ჰოგანი 6:3, 8:6.

ა. მეტრეველი მონაწილეა იყო აგრეთვე ვაუთა წყვილების ფინალისა, მაგრამ აქ მან ავსტრალიელ ჯონ ბარტლეტთან ერთად წააგო შეხვედრა „მწვანე კონტინენტის“ დუეტთან ს. ბოლთან და ბ. გილტინენთან 8:10, 8:6, 8:6.

ინგლისის ხაკურჩატო ქალაქ პასტინგსში გრძელდება ტრადიციული საახალწლო საჭადრაკო ტურნირი. უკვე გათამამდა ექვსი ტური.

სარატოველი გროსმაისტერი ნ. კროგიუსი მეექვსე ტურში ნახევარი ქულით დაკმაყოფილდა. მან ყაიმით დაამთავრა შეხვედრა იუგოსლავიის წარმომადგენელთან ს. გლიგორიჩთან და აწლა 3,5 ქულა აქვს. ამდენივე ქულა აქვთ ვ. პორტსა (ჩეხოსლოვაკია) და ზ. შეტროვიჩს (იუგოსლავია), მაგრამ ვ. ჰორტს ერთი გადადებული პარტია აქვს.

ლიდერია გერმანიის დემოკრატიული რესპუბლიკის გროსმაისტერი ვ. ულმანი, რომელსაც 4 ქულა აქვს.

გრენინგენში იუნიორთა ევროპის არაოფიციალურ საჭადრაკო ჩემპიონატზე გათამამდა 4 ტური. მეოთხე ტურში ლვოველმა ბოჭადრაკელ ა. ბელიავსკიმ მოუგო შოტლანდიის წარმომადგენელს ე. ჰოლტს და 2,5 ქულით მეორე და მესამე ადგილს იყოფს რ. ბორნგასერთან (ბელგია) ერთად. ლიდერია უნგრელი ზოლტან რიბლი, რომელმაც ოთხი პარტიიდან ოთხივე მოიგო.

საახალწლო ტურნირები

□

სპორტული იანვარი

ახალ წელთან ერთად ახალი სპორტული სეზონი დაიწყო. მას წითელ ხოლად გასდევს სპორტი სმენთა გრანდიოზული ფორუმი — სსრ კავშირის ხალხთა მეხუთე სპარტაკიადა.

მრავალი საინტერესო ასპარეზობის მოწმენი იქნებიან სპორტის მოყვარულები იანვარში. ამ თვის შუა რიცხვებში გავიცნობთ პირველ ჩემპიონებს ფიგურულ ციგურაობაში, ხოლო იანვრის ბოლო რიცხვებში ევროპის ჩემპიონებს ჩეხოსლოვაკიის ციგურაობაში. ეს ასპარეზობები გაიმართება რიგასა და ლენინგრადში. რა თქმა უნდა, იანვრის სპორტულ კალენდარში წამყვანი ადგილი უჭირავს საათხელმეფრო სპორტს: ციგურაობას, ჰოკეის, მაგრამ ცოტა როდი იქნება ასპარეზობებიკალათურთში, ხელბურთში, ჭადაობაში, ფარიკაობაში, ფრენბურთში და სხვა სახეობებში.

სსრ კავშირის თასის გათამაშება თხილამურებით ტრამპლინიდან ხტომაში ბაკურიანში შედგება (10 იანვარი). აქვე იანვრის შუა რიცხვებში (16-17) ამავე სახეობაში მოეწყობა საერთაშორისო ასპარეზობა საქართველოს მინისტრთა საბჭოს პრიზზე.

რამდენიმე სტრიქონით

● **ჩეხოსლოვაკიის** ქალაქ პერშოვში დამთავრდა ევროპის ჩემპიონატი შაიბიან ჰოკეიში იუნიორთა გუნდებს შორის. უკანასკნელი მატჩი საბჭოთა ნაკრებს ჰქონდა ჩეხოსლოვაკიის გუნდთან, გაიმარჯვა 6:2 და ზედიზედ მესამედ მოიპოვა ევროპის ჩემპიონის წოდება. აღსანიშნავია, რომ საბჭოთა ჰოკეისტებმა ფინელის ხუთიდე მატჩი მოიგეს და მაქსიმუმი — 10 ქულა შეაგროვეს.

● **მოსკოვის** „დინამოს“ ჰოკეისტთა გუნდმა, **რომელიც ტამპერეს საერთაშორისო ტურნირზე გამოდის, მორიგ მატჩში დაამარცხა ფინეთის საკლუბო გუნდი „იოკერიტი“ 11:3 და ერთი ტურით ადრე გაიანალდა პირველობა.**

● ახალი წლის პირველ დღეებში ალმა-ატაში გაიმართა საკავშირო შეჯიბრება ჩეხოსლოვაკიურ ციგურაობაში. აქ წარმატებით გამოვიდა სვერდლოვსკელი ლ. სავრიულინა, რომელმაც 1.500 მეტრზე რბენაში იუნიორთა ახალი საკავშირო რეკორდი დაამყარა. მსოფლიოს ჩემპიონი სარინტერულ მრავალჭიდში ვ. მერკატოვი უძლიერესი იყო 500 და 1.000 მეტრზე რბენაში. 1.500 და 5.000 მეტრზე რბენებში გაიმარჯვა კიროველმა ა. ჩეკვბმა. 500 მეტრზე რბენაში ქალთა შორის პირველი იყო ლ. ტიტოვა.

ბიბლიოგრაფია

სიცოცხლის ციკლი

ცხოველთა სამყაროში სიცოცხლის ხანგრძლივობა ძლიერ ფართო ფარგლებში მერყეობს, რასაც ძირითადად ცხოველთა სახეობა და მემკვიდრეობითი ფაქტორები განსაზღვრავს. დედამიწაზე ნავრაუდევ ერთ მილიონზე მეტ ცხოველთა სახეობის სიცოცხლის პერიოდი ერთმანეთისაგან განსხვავებულია. ცნობილია, რომ სხვადასხვა სახეობის ძუძუმწოვართა შორის ადამიანი ყველაზე დღეგრძელია. ყოველი ადამიანის სიცოცხლის ხანგრძლივობა განპირობებულია მრავალი მინაგანი და გარეგანი ფაქტორით; ის ინდივიდიური ხასიათის ატარებს.

სიცოცხლის არსის გაგება და სიცოცხლის შენარჩუნება ყოველთვის იყო და არის ადამიანის ყველაზე მთავარი საზრუნავი. ამ მხრივ დიდ ინტერესს იწვევს აკადემიკოს ვლადიმერ ეფენტის ფრიად მნიშვნელოვანი ნარკვევი „სიცოცხლის ციკლი“, რომელიც შარშან გამომცემლობა „აკადემიამ“ გამოსცა.

ნარკვევში მოცემულ, მაგრამ ამომწურავად არის გადმოცემული სიცოცხლის, ადამიანის მოხუცების, გაახალგაზრდავების და გაახალგაზრდავებისათვის ორგანიზმის ბიომექანიზმების პრობლემები, ხოლო მედიცინა დახასიათებულია როგორც სიცოცხლის გახანგრძლივების მძლავრი ფაქტორი.

სიცოცხლის პრობლემის ყოველი საკითხი ავტორს დამჯერებლად აქვს განხილული დიალექტიკური მატერიალიზმის პოზიციებიდან. ამ პრობლემიდან მისი მსჯელობის საგანი მოხუცებაა. წიგნში გკითხულობთ: „ადამიანის მოხუცება საკაცობრიო, მსოფლიო მნიშვნელობის პრობლემაა. ის თვითეული ჩვენგანის წინაშე მდგომი არა მხოლოდ შესაცნობი, არამედ რეალურად განსაცდელი მოგლენაა“ (გვ. 5.). მოხუცების მიზეზების შესახებ ორასზე მეტი ჰიპოთეზა არსებობს. ამიტომ ეს საკითხი დღემდე გადაუჭრელია და მკვლევართა დიდ ინტერესს იწვევს. წიგნში სპეციალურად არის განხილული მოხუცების ერთი საკითხი — მოხუცების გადავადება ანუ პროფილაქტიკა ბიოლოგიურ და მედიკურ ასპექტში.

მართებულად არის დაყენებული საკითხი იმის შესახებ, რომ მოხუცება ბუნების ურყევი კანონია და მისი თავიდან აცილება შეუძლებელია. ამასთანავე, ნაადრევი ანუ პათოლოგიური მოხუცების გადავადება, მისი პროფილაქტიკა ბუნებრივ (ფიზიოლოგიურ) მოხუცების გადასთან მიახლოება და დაწყებული მოხუცებითი პროცესის სისწრაფის შეფერება — ავტორს სავსებით დასაშვებად მიაჩნია.

წიგნში ისტორიულ ასპექტშია განხილული გაახალგაზრდავების პრობლემა და მარადიული ახალგაზრდობის რეალობის ცდები. ეს საჭიროდ არის მიჩნეული მეუზეადავდ იმისა, რომ ამ ცდების დიდი უმრავლესობა სიყალბეს შეადგენს — „ამ ღონისძიების გაცნობა საინტერესოა იმიტომაც, რომ ვიცოდეთ, თუ რა მცდარი გზით ლამობდნენ ადამიანის ძველისძველი ოცნების განხორციელებას... ამ მრავალგვარი იმედგაცრუებული ცდის თუ საშუალების გაცნობა მიზანშეწონილია იმიტომაც, რომ შემდგომში ისინი არავინ გაიმეოროს, არ შეცდეს, სხვა არ შეაცდინოს“. (გვ. 7).

ამ ჩვენ ვიცნობით მოხუცების თავიდან აცილების მიზად საინტერესო საუკუნეობრივ ისტორიას. კრიტიკულად განანალიზებული და აღწერილია გაახალგაზრდავების ჯადოსნური საშუალებების ავგაროზებისა და თილისმების, ალქიმიკოსების ფილოსოფიური ქვის, სიცოცხლის ელექსირების, ენციანალისტური ვამპირიზმის (სისხლის მსმელობის), უზნეო გერონტოფილის, რთული და სახიფათო ქირურგიული ოპერაციების და მრავალი სხვა საშუალებების გამოყენების უშედეგო ცდები. მომდევნო მონაკვეთში ვრცლად არის გადმოცემული უკანასკნელ პერიოდში ჩატარებული დიდი მასშტაბის დაკვირვებები, რის გამო ამჟამად შესაძლებელია ნაადრევ მოხუცებასთან ეფექტური ბრძოლა და მოხუცების პროცესის შენელება, ადამიანის სიცოცხლის გახანგრძლივება.

სიცოცხლეს იცავს თვით ადამიანის ორგანიზმი, როგორც ურთიერთესი ეროვანი სისტემა მისი მრავალმხრივი ბიომექანიზმებით. მედიცინა იცავს ადამიანის სიცოცხლეს, მის ჯანმრთელობას, ებრძვის და ხშირად ამარცხებს სიკვდილს. ადამიანის დღეგრძელობაზე ზრუნავს საზოგადოებრივი მორალი, ცივილიზებულ სახელმწიფოთა კანონმდებლობა. ამიტომ „ადამიანის სიცოცხლის ხანგრძლივობა მატულობდა სოციალურ-ეკონომიური ფორმაციებიზი ცვლასთან ერთად“ (გვ. 32).

სარეკომენდაციო ნარკვევში განმარტებულია ცნობილი ბიოლოგის და ბიოპათოლოგის ი. მეჩნიკოვის მიერ შემოღებული მეცნიერული ტერმინი ორთობიოზი, რაც წესიერ ცხოვრებას ნიშნავს. მოცემულია ამ წესიერი ცხოვრების და ადამიანის დღეგრძელობისათვის საჭირო, აუცილებელი პირობების აღწერა. ავტორს ოსტატურად გამოუყენებია ცნობილი მეცნიერთა მოსაზრებანი და ხალხური სხარტული ბრძნული თქმულებები ადამიანის ჯანმრთელობის შენარჩუნებისა და სიცოცხლის გახანგრძლივების შესახებ. მოყვანილია ცნობები იმის შესახებ, რომ საბჭოთა კავშირში ადამიანის სიცოცხლის ხანგრძლივობა საშუალოდ 70 წელს უდრის და იგი, თანდათან მატულობს. საბჭოთა წყობილების სინამდვილეში არსებულ ასეთ სასურველ ფაქტებს თავისი სოციალ-ეკონომიური დასაბუთება აქვს.

ამჟამად სწორადი ტემპით ვითარდება მეცნიერება მოხუცებასა და დღეგრძელობაზე. მეცნიერებს ეს დარგი ცნობილია გერონტოლოგიის სახელწოდებით. ამ შრომაში ხაზგასმულია ამ დარგის დიდი სახელმწიფოებრივი ხნიშვნელობა და გადმოცემულია გერონტოლოგიაში მოპოვებული უმთავრესი მიღწევები როგორც მთელ მსოფლიოში, ისე საბჭოთა კავშირში.

ავტორი ეხება გერონტოლოგიის განვითარების საკითხს, აღიარებს მოხუცთა მიმართ დიდი პატივისცემის აუცილებლობას და სასარგებლოდ თვლის მათი ცოდნისა და ცხოვრებისეული გამოცდილების მომდევნო თაობისათვის გადაცემას.

აკადემიკოს ვლადიმერ ეფენტის ნარკვევი „სიცოცხლის ციკლი“ ადამიანის სიცოცხლის ხანგრძლივობის საკითხებისადმი მიძღვნილი, შესრულებულია მაღალ მეცნიერულ დონეზე და ამდენად იგი ბიოლოგიური და სამედიცინო მეცნიერების მნიშვნელოვან შენაძენს წარმოადგენს.

ალექსი მინდაძე,
მეცნიერების დამსახურებული მოღვაწე, პროფესორი.

აკადემიკოს ვ. ეფენტის წიგნის გამო

გამარჯვებით დაიწყეს

დაიწყო მერვედფინალური შეხვედრები კალათბურთში ევროპის ქვეყნების თასების მფლობელთა თასზე. საბჭოთა კავშირიდან ამ ასპარეზობაზე გამოდის ლენინგრადის „სპარტაკის“ გუნდი.

სპარტაკელების პირველი ასეთი მატჩი ჰქონდათ საკუთარ დარბაზში ბუქარესტის „სტიაუასთან“ და გამარჯვება ანგარიშით 93:54 (41:30). ამ გუნდების მეორე მერვედფინალური შეხვედრა გაიმართება ბუქარესტში 14 იანვარს.

რა ვნახოთ, რა მოვისმინოთ

ტელევიზია

5 იანვარი

11.05 — ახალი ამბები (გადმოცემა მოსკოვიდან), 11.15 — „ცეროდენას ეკრანი“, 12.45 — ქართული მხატვრული ფილმი „ბაში-აჩუკი“, 18.05 — ახალი ამბები, 18.10 — განცხადებები, 18.15 — ნახატი ფილმი „ბობიკი და ბარბოსი“ (ქართულ ენაზე), 18.45 — სატელევიზიო ჟურნალი „კოცონი“, 19.20 — „ფილოსოფის შემსწავლელთა დასახმარებლად“, 19.40 — „ქართული მუსიკა —50“, 20.15 — „მოამბე“ — საინფორმაციო პროგრამა, 20.40 — საქართველოს ფერადი ტელევიზია — სატელევიზიო ფილმი „ზორია გურჯისტანამდე“ — საქართველოს სატელევიზიო ფილმების სტუდიის ნაწარმოები, 21.15 — „დრო“ — საინფორმაციო პროგრამა (გადმოცემა მოსკოვიდან), 21.45 — მხატვრული ფილმი „სინაზე“.

6 იანვარი

11.05 — ახალი ამბები — (გადმოცემა მოსკოვიდან), 11.15 — კინონარკვევი, 11.25 — მხატვრული ფილმი — „გამოფიძება“, 12.35 — „გიწვევთ საახალწლო ნაძვისხის ზეიმზე“ (გადმოცემა მოსკოვიდან), 18.05 — ახალი ამბები, 18.10 — კინონარკვევი, 18.30 — განცხადებები, 18.35 — „ცეროდენას ეკრანი“ — ნახატი ფილმი „ალისფერი ყვავილი“ (ქართულ ენაზე), 19.15 — „ცანგალა და გოგონა“, 19.40 — „ქართული მუსიკა-50“, 20.05 — გერმანული მხატვრული ფილმი „ბოსი 12 საათზე მოვა“, 21.35 — „მოამბე“ — საინფორმაციო პროგრამა, 22.00 — გადაცემა — „ჯასი გომიაშვილი“ (განმეორებით).

ციპატრიები

5 იანვარი

ზ. ფალიაშვილის სახელობის ოპერისა და ბალეტის სახელმწიფო აკადემიური — „სპექტაკლი“ (ქართულ ენაზე), 19.15 — „ცანგალა და გოგონა“, 19.40 — „ქართული მუსიკა-50“, 20.05 — გერმანული მხატვრული ფილმი „ბოსი 12 საათზე მოვა“, 21.35 — „მოამბე“ — საინფორმაციო პროგრამა, 22.00 — გადაცემა — „ჯასი გომიაშვილი“ (განმეორებით).

6 იანვარი

ფანტაზია“ თოვლის ბაბუა ოპერის თეატრში (დასაწყისი 10 ს., 12 ს. და 30 წ., 3 ს., 5 ს. და 30 წ.); რუსთაველის სახელობის სახელმწიფო აკადემიური — ბებერი მეზურნეები (დღისით და საღამოს); რუსთაველის სახელობის მცირე დარბაზი — ხიდი (საღამოს); მარჯანიშვილის სახელობის სახელმწიფო აკადემიური — ფეოლა (დღისით), მთავრის მოტაცება (საღამოს); ვასო აბაშიძის სახელობის მუსიკალური კომედიის — ბაბაჯანის ქორეები (დღისით), ჩემი მშვენიერი ლედი (საღამოს); მოზარდ მაყურებელთა ქართული — სკაპენის ოინები (№ 33 ამონ. დილის 10 ს., № 52 ამონ. 1 ს.), უცნაური ბიჭი (№ 61 ამონ. 5 ს. და 30 წ.); ფილარმონიის საზამთრო — მინიატიურების თეატრი „ენკი-ბენკი“, „ცხრა მუშკეტერი და სუთი მხატრანიანები“ (დღის 12 ს.).

კინო

5 იანვარი

**ოქტომბერი, გაზაფხული, სპარტაკი, სხარული, თბილისი, ყაზბეგი (პირველი დარბაზი), საქართველო (წითელი დარბაზი), პლეხანოვის