წინასაყრილოზო დღეთა მაჯისცემა

სამხრეთ ოსეთი საიუბილეო ვახტზე

ეროვნული ბიბლიოთეკა

პროლეტარებო ყველა ქვეყნისა, შეერთდით!

კომუნისტი

საქართველოს კომუნისტური პარტიის ცენტრალური კომიტეტის, საქართველოს სსრ უმაღლესი საბჭოსა და საქართველოს სსრ მინისტრთა საბჭოს ორგანო

КОМУНИСТИ — ОРГАН ЦК КП ГРУЗИИ, ВЕРХОВНОГО СОВЕТА ГРУЗИНСКОЙ ССР И СОВЕТА МИНИСТРОВ ГРУЗИНСКОЙ ССР

8 იანვარი პარასკევი 1971

ფასი 2 კაპ.

გაზეთი გამოდის 1920 წლის 3 ივნისიდან ● № 6 (14916)

პარტიული კონფერენციის მთავარი მნიშვნელობა ისაა, რომ საკითხი დააყენოს, მიაქციოს მას პარტიის ყურადღება და მოუწოდოს პარტიის ყველა წევრს სამუშაოდ. ჩვენი საერთო პროგრამა უნდა განხორციელდეს. ანგარიში უნდა მივსცეთ ჩვენს თავს სამეურნეო მშენებლობის უფრო სწორ საფუძველზე დასაყენებლად. ეს ამოცანა მოითხოვს მეტ სისტემატურობას, მეტ ორგანიზატორულ უნარს.

ვ. ი. ლენინი.

კომუნისტები ავანგარდში

ავანგარდი მხოლოდ მაშინ ასრულებს ავანგარდის ამოცანებს, — გვასწავლიდა ვ. ი. ლენინი, — როცა მას უნარი შეხწევს არ მოსწყდეს მისი ხელმძღვანელობის ქვეშ მყოფ მასას, როცა მას მართლაც შეუძლია წინ წაუძღვეს მთელ მასას. და სწორედ საქართველოს მშრომელებმა თავისი სახელოვანი ავანგარდის კომუნისტური პარტიის ხელმძღვანელობით ბრწყინვალედ დაიგერგვინეს 1970 წელი, ისინი გამარჯვებებით შეეგებნენ 1971 წელს. ამჟამად საქართველოს ქალაქებსა და სოფლებში გაჩაღებულია შემოქმედებითი შრომა ახალი ხუთწლედის პირველი წლის დავალებათა წარმატებით შესრულებისათვის.

შრომითი აღმავლობაა სამხრეთ ოსეთის ავტონომიურ ოლქშიც. დღეს „კომუნისტში“ მოთავსებული მასალები ეძღვნება სამხრეთ ოსეთის კომუნისტთა მოდვაწეობას, იმას, თუ როგორ რაზმავენ მშრომელებს პარტიის XXIV ყრილობის, საბჭოთა საქართველოსა და საქართველოს კომპარტიის 50 წლისთავის შესახვედრად, რით მოვიდნენ ისინი თავიანთ XXXII საოლქო პარტიულ კონფერენციაზე.

როცა საქართველოში გაიმარჯვა საბჭოთა ხელისუფლებამ, სამხრეთ ოსეთშიც მოვიდა დიდი ხნის ნანატრი თავისუფლება. ოსი ხალხის ცხოვრებაში, საქართველოს მიწა-წყალზე დაიწყო სრულიად ახალი ხანა. მზე უფრო მბრწყინავი გახდა, დღე უფრო ნათელი, შრომა დაფასდა.

1922 წლის 30 იანვარს საქართველოს კომპარტიის პირველი ყრილობის მაღალი ტრიბუნიდან გაისმა ს. ორჯონიკიძის შთამაგონებელი სიტყვები: „თქვენ სამხრეთ ოსეთს მიეცით ფართო ავტონომია და თავისუფლებისმოყვარე ოსი ხალხი, რომელიც არაერთხელ აჯანყებულა მენშევიკების დროს, ახლა მჭიდროდ და ძმურად გაერთიანებულია საქართველოს მუშებთან და გლეხებთან“.

საქართველოს მშრომელებთან მართლაც „მჭიდროდ და ძმურად“ გაერთიანებული საბჭოთა სამხრეთი ოსეთი სავსებით განახლებულია. იგი არის ოქტომბრის პირშო, რომელიც მკაფიო მაგალითია ლენინური ეროვნული პოლიტიკის გაძარჯვებისა.

დაიწყო მეცხრე ხუთწლედი, სამხრეთ ოსეთის ავტონომიური ოლქის მშრომელები ენერგიულად შრომობენ, რათა წარმატებებით შეხვდნენ პარტიის XXIV ყრილობას, საქართველოში საბჭოთა ხელისუფლების დამყარებისა და საქართველოს კომპარტიის შექმნის 50 წლისთავის იუბილეს.

თავის XXXII საოლქო პარტიულ კონფერენციაზე სამხრეთ ოსეთის კომუნისტები სიამაყის გრძნობით ავლებენ თვალს განვლილ გზას. საბჭოთა ხელისუფლების არსებობის წლების მანძილზე ოლქის მშრომელებმა თვალსაჩინო წარმატებები მოიპოვეს სახალხო მეურნეობის ყველა დარგში. ისინი მრავალეროვანი საბჭოთა კავშირის დიდ ოჯახში ყარაჯატებით აშენებენ თავიანთ ბედნიერ მოთავალს. თავისუფლებისათვის ბრძოლახა და ახალი ცხოვრების აშენებისათვის შეძოგმედებთ შრომაში სამხრეთ ოსეთის ხალხი მხარდამხარ მიდის ქართველ ხალხთან ერთად, სახელოვანი კომუნისტური პარტიის ხელმძღვანელობით.

დიდი ოქტომბრის 50 წლისთავის წინ წარმატებებისათვის, რომლებიც მოიპოვებულია სახალხო მეურნეობისა და კულტურული მშენებლობის განვითარებაში, სამხრეთ ოსეთი დაჯილდოებულ იქნა ლენინის ორდენით. ეს იყო 1967 წლის ოქტომბერში. ამის შემდეგ საძმობლის უფაღლესი ჯილდო ბრწყინავს საძმრეთ ოსეთის დროშაზე. სამხრეთ ოსეთის დაჯილდოება ლენინის ორდენით — ეს არის დასახურებული ალიარება იმ ძალისმოსილი ხელისა, რომელიც ოლქის მშრომელებს შეაქვთ კომუნისტური საზოგადოების აშენებაში.

ცარიზმის წინააღმდეგ საქართველოს მშრომელთა რევოლუციური ბრძოლის მატიანეში ბრძოლა ფეოდალ ჩაღერეს საძმრეთ ოსეთის მშრომელებსა. ბრწყინავენ ფეოდალები კლასობრივი ბრძოლებისა, რომელთაგან ცხინვალის მშრომელები, ოკონის, როკის და ჯავის მაზრების გლეხები ეკუთვნენ. ნახევარი საუკუნის წინათ სამხრეთ ოსეთში სრულებით არ იყო მრეწველობა, მაგრამ ბევრი ხელოვანი, ფეოდალურ ფეოდალებები, ულტურის კერები. ახლა სამხრეთ ოსეთში არის ფერადი მეტალურგიის საწარმოები, ელექტროტექნიკური, მსუბუქი და კვების მრეწველობა, სამშენებლო ინდუსტრია. მსოფლიოს ბევრ ქვეყანაში გადის ნაწარმი სამხრეთ ოსეთის საწარმოთა ძარკეთ, ვითარდება სასოფლო-სამეურნეო წარმოება, იზრდება მინდვრების, ბაღ-ვენახების ფართობი, ნაძდვილად აუკავდა მეცნიერება და კულტურა.

ამ წარმატებათა ფოფაკოვებლად სამხრეთ ოსეთის მშრომელთა ავანგარდში დგას ოლქის პარტიული ორგანიზაცია, რომელიც ადიდარი რევოლუციური და შრომითი ტრადიციები აქვს. სოოლქო პარტიული კონფერენცია შუდამ დიდი ფოფლენა ოლქის მშრომელთა ცხოვრებაში, პარტიული ორგანიზაციების საქმიანობაში. მისი ბუშაობა დაკავშირებული ახალ გეგმებთან და ამოცანებთან. ახლა პარტიულმა ორგანიზაციებმა მთელი ძალები უნდა ფოახმარონ მაღალ სოციალისტურ ვალდებულებათა მთლიანად და გადაჭარბებით შესრულებას, ახალი ხუთწლედის პირველი წლის ამოცანათა გადაჭრას. ამაზე შეუნელებელი ზრუნვა პარტიული, საბჭოთა, სამეურნეო და პროფკავშირული ორგანიზაციების პირდაპირი მოვალეობაა.

წინ ბევრი გადაუდებელი საქმეები ელით პარტიულ ორგანიზაციებს, მრეწველობისა და სოფლის მეურნეობის მუშაკებს. ახლა მთავარია უზრუნველყოთ პირველი კვარტალის გეგმების შესრულება, ვემზადოთ საგაზაფხულო თესვისათვის, რაზეც დამოკიდებულია უხვი მოსავლის მიღება.

ისევე როგორც მთელი საბჭოთა ხალხი, სამხრეთ ოსეთის მშრომელებიც ახალ-ახალი გამარჯვებით შეეგებნენ მეცხრე ხუთწლედს, ახალ წელს — ლენინური პარტიის XXIV ყრილობის წელს. ეჭვი არ არის, რომ სამხრეთ ოსეთის პარტიული ორგანიზაციები, ოლქის ყველა მშრომელი კვლავ მოიპოვებენ ახალ წარმატებებს კომუნიზმის დიად მშენებლობაში.

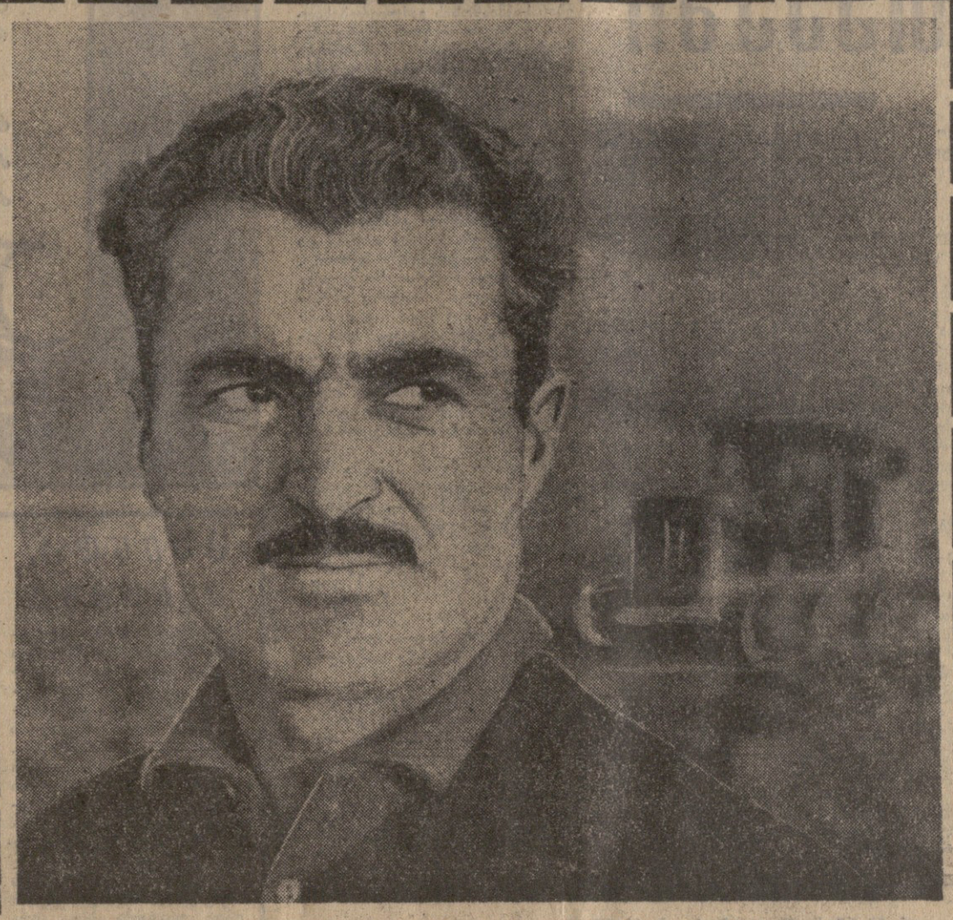

კომუნისტი გრიგოლ საგკაევი

სოფელ დმენისის (ცხინვალის რაიონი) კოლმეურნეობის მოწინავე მეხილეა სოციალისტური შრომის გმირი გრ. საგკაევი. იგი არჩეულია სამხრეთ ოსეთის საოლქო პარტიული კონფერენციის დელეგატად.

სურათზე: გ. საგკაევი.

ფოტო ბ. ალბოროვისა.

დიდი მადლობა

ვიეტნამის მშრომელთა პარტიის ცენტრალური კომიტეტის პირველმა მდივანმა ლე ზუანმა და ვიეტნამის დემოკრატიული რესპუბლიკის მთავრობის პრემიერ-მინისტრმა ფამ ვან დონგმა ამხანაგებს ლ. ი. ბრეჟნევსა და ა. ნ. კოსიგინს გამოუგზავნეს დეპეშა. დეპეშაში ნათქვამია:

„პატივცემულო ამხანაგებო, 1970 წლის 2 დეკემბერს ბერლინში შეკრებილმა ვარშავის ხელშეკრულების მონაწილე ქვეყნების პოლიტიკურმა საკონსულტაციო საბჭომ გამოაქვეყნა განცხადება, რომელშიც გადაჭრით გმობს ამერიკის იმპერიალისტებს ახალი სერიოზული საომარი აქციებისათვის ვიეტნამის დემოკრატიული რესპუბლიკის წინააღმდეგ და მთელ ინდოჩინეთზე აგრესიული ომის გავრცელებისათვის. თანმიმდევრული სოლიდარობა გამოუცხადა ვიეტნამის, ლაოსისა და კამბოჯის ხალხებს მათს სამართლიან ბრძოლაში ამერიკის შეერთებული შტატების წინააღმდეგ, სამშობლოს ხსნისათვის.

1970 წლის 16 დეკემბერს საბჭოთა მთავრობამ გამოაქვეყნა განცხადება ვიეტნამის მშრომელთა პარტიის ცენტრალური კომიტეტისა და ვიეტნამის დემოკრატიული რესპუბლიკის მთავრობის მიმართვის მხარდასაჭერად. ყოველივე ეს მძლავრი მხარდაჭერაა და დიდად აღაფრთოვანებს ვიეტნამელ ხალხს, რომელიც ყოველ ღონეს ხმარობს, რათა განახორციელოს პატივცემული პრეზიდენტის ხო ში მინის წმიდათა წმიდა ანდერძი, მტკიცედ იგერიოს ამერიკელ იმპერიალისტთა ახალ-ახალ პროვოკაციულ მოქმედებას, ლაოსისა და კამბოჯის ხალხების მხარდამხარ წარმატებით იბრძვის ამერიკის შეერთებული შტატების აგრესიის წინააღმდეგ და შეაქვს წვლილი ხალხთა საერთო ბრძოლაში მშვიდობისათვის, ეროვნული დამოუკიდებლობისათვის, დემოკრატიისა და სოციალიზმისათვის.

ვიეტნამელი ხალხის, ვიეტნამის მშრომელთა პარტიისა და ვიეტნამის დემოკრატიული რესპუბლიკის მთავრობის სახელით დიდ მადლობას ვუძღვნით კომუნისტურ პარტიას, მთავრობასა და მოძმე საბჭოთა ხალხს, რომლებიც მუდამ უწევდნენ უდიდეს, ფასდაუდებელ და ეფექტიან მხარდაჭერასა და დახმარებას ვიეტნამელ ხალხს ამერიკის შეერთებული შტატების წინააღმდეგ, სამშობლოს ხსნისათვის ბრძოლაში და სოციალიზმის მშენებლობაში.

ვსარგებლობთ შემთხვევით და საბჭოთა ხალხს კომუნისტური პარტიის ხელმძღვანელობით ვუსურვებთ ახალ, უფრო დიდ წარმატებებს საბჭოთა კავშირში კომუნიზმის მატერიალურ-ტექნიკური ბაზის შექმნისა და ევროპისა და მთელი მსოფლიოს მშვიდობის დაცვისათვის ბრძოლაში.

დაე განუწყვეტლივ მტკიცდებოდეს და ვითარდებოდეს ჩვენი ქვეყნების პარტიებსა და ხალხებს შორის საბრძოლო სოლიდარობა და ძმური მეგობრობა.

გისურვებთ ჯანმრთელობას“. (საკდესი).

ეძღვნება ამხანაგ ტიმ ბაკს

მოსკოვი, 6 იანვარი. (საკდესი). კანადის კომუნისტური პარტიის თავმჯდომარის ტიმ ბაკის დაბადების 80 წლისთავისადმი მიძღვნილი გამოფენა გაიხსნა დღეს კ. მარქსისა და ფ. ენგელსის მუზეუმის ერთ-ერთ დარბაზში.

სტენდებზე გამოფენილი დოკუმენტები, წიგნები, ფოტოსურათები ასახავენ კანადის კომუნისტური პარტიის ერთ-ერთი დამაარსებლის, კანადისა და საერთაშორისო კომუნისტური და მუშათა მოძრაობის თვალსაჩინო მოღვაწის საქმიანობას. ეგზპოზიციაში წარმოდგენილია ბროშურები, საეურნალო სტატიები, რომლებშიც კანადის კომუნისტური პარტიის თავმჯდომარე აშუქებს თავისი ქვეყნის ეკონომიური და პოლიტიკური ცხოვრების საკითხებს, ომისა და მშვიდობის, კანადის ეროვნული დამოუკიდებლობის, მისი სამშობლოს და საგარეო პოლიტიკის პრობლემებს.

დამთვალიერებელთა ყურადღებას იპყრობენ ტიმ ბაკის წიგნები „დიდი ოქტომბრის რევოლუციის გავლენა კანადის მუშათა მოძრაობაზე“ და „ვ. ი. ლენინისა და ლენინიზმის გავლენა კანადის კომუნისტური პარტიის განვითარებაზე“.

გამოფენის მთელი რიგი ექსპონატები თვალსაჩინოდ ასახავენ ტიმ ბაკის საქმიანობას, რომელიც მიზნად ისახავს მსოფლიო კომუნისტური მოძრაობის ერთიანობისა და შეკავშირების განმტკიცებას მარქსიზმ-ლენინიზმის, პროლეტარული ინტერნაციონალიზმის საფუძველზე.

სტენდზეა ტექსტი სკკპ ცენტრალური კომიტეტის მისალმებისა ამხანაგ ტიმ ბაკისადმი და სსრ კავშირის უმაღლესი საბჭოს პრეზიდიუმის ბრძანებულება ოქტომბრის რევოლუციის ორდენით მისი დაჯილდოების შესახებ.

დამკვრელური შრომა პირველი დღეებიდანვე

შეინთვის, ჩვენო დედასამშობლო!

თბილისის გვირაბმშენის კოლექტივის სოციალისტური ვალდებულებანი სკკპ XXIV ყრილობის აღსანიშნავად

იბრძვის რა სკკპ XXIV ყრილობის ღირსეულად შეხვედრისათვის და მხარს უჭერს თბილისის სარკინიგზო-სატრიკოტაჟო კომბინატის ინიციატივას, თბილისგვირაბმშენის კოლექტივი კისრულობს შემდეგ გადიდებულ ვალდებულებებს:

1971 წლის პირველი კვარტალის სამშენებლო-სამონტაჟო სამუშაოთა საგეგმო მოცულობა შეასრულოს 1971 წლის 25 მარტისათვის.

მრომის ნაყოფიერება 1971 წლის 1 კვარტალში გაზარდოს გეგმით გათვალისწინებული დავალების გადაჭარბებით 0,5 პროცენტით.

1971 წლის 1 კვარტალში სამშენებლო-სამონტაჟო სამუშაოთა თვითღირებულება შეამციროს 1 პროცენტით, გეგმით გათვალისწინებული დავალების გადაჭარბებით.

გაუმჯობესოს სამშენებლო-სამონტაჟო სამუშაოთა ხარისხი, ყველა ობიექტი საექსპლოატაციოდ გადასცეს შეფასებითი „ჩინებული“ და „კარგი“.

1971 წლის 1 კვარტალში დადგენილი გეგმის გადაჭარბებით საექსპლოატაციოდ გადასცეს გეოფიზიკის სამეცნიერო-კვლევითი ინსტიტუტის საცხოვრებელი სახლი, რომლის მარგი ფართობი 989 კვადრატული მეტრია.

სკკპ XXIV ყრილობის გახსნისათვის დაამთავროს შემდეგი ობიექტების სამშენებლო სამუშაოები: მეტროპოლიტენის სადგური „ისანი“, მეტროპოლიტენის სადგური „საბურთალო“, მარჯანიშვილის გზირაბი სადგურ „საბურთალოდან“ სადგურ „ისანამდე“, ბორის მეფერინველების ფაბრიკის სამტანური, საამქრო და ორი ალუმინატბაზატორი, „ამენის ავტოსაგზაო გვირაბის 150 გრძივი მეტრი ზედა ნაწილი მეტლის პლატოსთან.

(საკდესი).

□ □ □

ამერიკაკაკასიის მაგისტრალის რკინიგზელთა ვალდებულებანი

ეს წარაფშის რა ღირსეულად შეხვედეს სკკპ XXIV ყრილობას, ამერიკაკავკასიის რკინიგზის კოლექტივმა 1971 წლის პირველი კვარტალისათვის ახალი გადიდებული სოციალისტური ვალდებულებანი იკისრა:

ვადამდე, 29 მარტს შეასრულოს სახალხო-სამეურნეო ტვირთის გადატანის გეგმა. გაგონების ბრუნვის დაჩქარების, სტატიკური დატვირთვის აცილებისა და მოძრავი შემადგენლობის გამოყენების სხვა მაჩვენებელთა გაუმჯობესების შედეგად დამატებითი გადაზიდვისათვის ყოველ დღეღამეში გაათავისუფლოს 300 ვაგონი. შრომის მეცნიერული მეთოდების შემდგომი დანერგვის ბაზით დაზოგოს მატერიალების ზეგეგზე ელექტროენერგიის სულ ოცჯერ ერთი პროცენტი, ხოლო დატვირთვა-განტვირთვის საამუშაოთა კომპლექსური მექანიზაციის დონე 2 პროცენტით აამაღლოს დაგეგმილთან შედარებით. გაა უმჯობესოს მუზეგრთა მომსახურების კულტურა და საგაბლო მეურნეობისა და სამეზავრო მატერიალების სანიტარული მდგომარეობა.

მრომის მეეფიერული ორგანიზაციისა და მუშაობის მოწინავე ხერხებისაკენ უფრო ფართოდ დანერგვის საფუძველზე ვაგონების დღეზე მიმოქცევის დრო ნერმასთან შედარებით შეამციროს 5 პროცენტით.

მიიღოს 200 ათასი მანეთი ზემგეგმითი მოგება.

შეასრულოს სამშენებლო-სამონტაჟო სამუშაოების გეგმა 25 მარტისათვის, 1 პროცენტის გადაჭარბებით შესრულოს შრომის ნაყოფიერების დავალება. (საკდესი).

ვალაზე ადრე

ხაშური. საქართველოს სსრ მშენებლობის სამინისტროს № 9 ტრესტს № 132 მექანიზებული მოთრავი კოლონისა და ხაშურის საფეიერო-საგალანტერეო ფაბრიკის კოლექტივებმა ჯერ კიდევ შარშან იკისრეს გადიდებული ვალდებულებანი სკკპ XXIV ყრილობისა და საბჭოთა საქართველოს 50 წლისთავის ღირსეულად შეხვედრისათვის.

მშენებლებმა და ფეიერებმა შეჯიბრების პირველი ეტაპი წარმატებით გაბლეს. შრომის ორგანიზაციის გაუმჯობესებით, მომგირნეობის რეჟიმის გამოყენებით მშენებლებმა სამშენებლო-სამონტაჟო სამუშაოების წლიური გეგმა ოქტომბერში შეასრულეს, გეგმის გადამეტებით განახორციელეს ორასი ათასამდე მანეთის სამუშაოები, საექსპლოატაციოდ გადასცეს 5.500 კვადრატული მეტრი საწარმოო ფართობი, ფაბრიკამ დაამონტაჟეს 600-ზე მეტი თანამედროვე საწნავი მანქანა.

ვადაზე ადრე ჩადგა მწყობრში ხაშურის საფეიერო-საგალანტერეო ფაბრიკის მეორე რიგი — ლენტსაქსოვი საამქრო. ახალი სიმძლავრის ამუშავებით ფაბრიკის კოლექტივმა შეძლო გასული წლის გეგმის გადამეტებით გამოეშვა 2 მილიონ 100 ათასი გრძივი მეტრი წნული ნაწარმი. საერთოდ კი საამქროს წელიწადში შეუძლია გამოუშვას 95,4 მილიონი მეტრი ტექნიკური ლენტი და 91,4 მილიონი გრძივი მეტრი წნული ნაწარმი.

მშენებლებმა და ფეიერებმა კარგად დაიწყეს ახალი წელი. ფეიერებს გადაწყვეტილი აქვთ პირველი კვარტალის გეგმა ვადაზე ადრე გაანაღდონ; მშენებლებმა კი იკისრეს ფაბრიკა მთელი სიმძლავრით აამუშაონ ვადაზე ორი თვით ადრე, 1972 წლისათვის.

კვარტალის გეგმა — 15 მარტისათვის

თელავი. (საკ. კორ.). სკკპ XXIV ყრილობის ღირსეულად შეხვედრისათვის ფართოდ გაჩაღდა სოციალისტური შეჯიბრება ადგილობრივი მრეწველობის კომბინატის საამქროებში. კომბინატის მშრომელთა სოციალისტურ ვალდებულებებში ჩაწერილია, რომ 1971 წლის პირველი კვარტალის კოდოფაციის გაგრძელებისა და რეკონსტრუქციის გეგმიდან 15 მარტისათვის შეასრულონ და ყრილობის გახსნამდე დარჩენილ დროში გამოუშვან ათასობით მანეთის ავეჯი, კერამიკული, სამკერვალო ნაწარმი, უალკოჰოლო სასმელები.

მინდვრებსა და პლანტაციებში

ცხინვალი. (საკ. კორ.). კოლმეურნეობებსა და საბჭოთა მეურნეობებში დიდი ორომტრიალი ამოვალეთით დაწყო ახალი ხუთწლედის პირველი წლის დღეებმ. ცხინვალის რაიონის ერედვის საბჭოთა მეურნეობაში გაჩაღდა მუშაობა ხეხილის ბაღებში. 3 და 4 იანვარს რამდენიმე, ჰექტარზე შემობარეს ხეხილის ძირები, შეათვთრეს შტამბები, შეიტანეს ნაკელი.

ასევე დიდი ამოოცხლებია ზნაურის რაიონის სოფელ აგხვედის კოლმეურნეობაში. კოლმეურნეებს მინდვრად და ხეხილის ბაღებში გაეკეთ ნაკელი. მიმდინარეობს საგაზაფხულო თესვისათვის გამოყოფილი თესლის გაწმენდა, კონდიციამდე აყვანა.

აცხეთა. („კომუნისტის“ კორ.). იანვრის ბოლოდან დღეები მხიარი, თბილი იყო. სოფლის მშრომელები მინდვრებში საქმიანობდნენ. ბოხრაიანის, საგურამოს კოლმეურნეობებმა, სატანტრის მეთანტლეობა-მერძეობებ ს საბჭოთა მეურნეობაში, ქსოვრისის სახელგე საბჭოთა მეურნეობაში მიმდინარეობს ხეხილის ძირების შემობარეა, ამზადებენ ყვავილსაბუერეს ბოსტნეულის დასათესად. კვლავ გულმოდგინედ ამოწმებენ საგაზაფხულო თესლეულს, გაჩადდა ტოკტორებისა და სხვა ტექნიკის რემონტი.

„საქსოფლტექნიკის“ გორისა და საგარეჯოს რაიონული გაყოფილებების მექანიზატორები დადგნენ პარტიის XXIV ყრილობის აღსაიმწვა ვახტზე. ისინი შეუდგნენ ტრაქტორების რემონტს. გორელებმა გადაწყვიტეს ერთველ კვარტალში 41 ტრაქტორის ნაცვლად შეიყვანონ 45 ტრაქტორი. ასევე ეფექტიანად მუშაობენ „საქსოფლტექნიკის“ საგარეჯოს გაყოფილების მექანიზატორები. ყოველდღიურ დავალების გადაჭარბებით ასრულებენ ხარატი ვ. ხატაევილი, ზეინკალი გ. დოლენჯაშვილი და სხვები. საგარეჯოელებმა პირობა დადეს პირველი კვარტალის დავალება 25 მარტისათვის გაანაღდონ.

ადიდი ქიმიის ახალმშენებლობანი

ბორლიბკა (დონეცკის ოლქი). პლასტმასის წარმოებისათვის საჭირო ნედლეულის — ეთილენჟოლის დიდი საამქრო მიიღეს საექსპლოატაციოდ ორჯონიკიძის სახელობის ქიმიურ კომბინატში. ეთილენჟოლის გამოშვებისათვის აყენებენ ავწარმოო ამიაკის წარმოების ნარჩენებს, ტექნოლოგიური კრეკინგის ძართა წარმოებს ცენტრალური პულტიდან.

ახალი საამქროს საპროექტო სიმძლავრის ათვისების შედეგად სავსებით უზრუნველყოფილი იქნება კომბინატის მოთხოვნილებანი, რომელიც მნიშვნელოვნად აფართოებს პლასტმასის წარმოებას.

სუმგაითი (აზერბაიჯანის სსრ). აქაურ ქიმიურ კომბინატში საპროექტო სიმძლავრეს მიაღწია ქვეყნის უდიდესმა ეთანსიდური ფისების წარმოებამ. ამ იეფლეულს იყენებენ დიდად გამძლე ლაქებისა და წვეთების დასამზადებლად, რომლებიც უძლებენ მაღალ ტემპერატურას. ეთანსიდური წებოს სამუალებით ლითონის კონსტრუქციათა შეერთება შედეგად საკერხე უფრო მტკიცეა.

სუმგაითის კომბინატი იზრდება. იგი გამოუშვებს 40 სახეობაზე მეტ პროდუქციას. წელს საწარმოში მწყობრში ჩადგება კიდევ ხუთი დიდ წარმოება. (საკდესი).

ვუღოცავთ

საპატიო წოდება

ვლადიმერ კანდელაკი — საბჭოთა კავშირის სახალხო არტისტი

ოსტროვსკის ტანისლავსკისა და ნემიროვიჩ-დანჩენკოს სახელობის მუსიკალური აკადემიური თეატრის სოლისტს ვლადიმერ კანდელაკს მიენიჭა საბჭოთა კავშირის სახალხო არტისტის საპატიო წოდება.

ვლადიმერ კანდელაკმა, ნემიროვიჩ-დანჩენკოს ერთ-ერთმა საუკეთესომ მოწაფემ, თეატრში მოსვლის პირველი დღიდანვე ბრწყინვალე სცენური სახეების მთელი გალერეა შექმნა. მკაფიო და დასამახსოვრებელი იყო ვ. კანდელაკი ოფენბახის კომიკური ოპერებში „პერიკოლასა“ და „მშვენიერ ელენეში“, ი. ძერჟინსკის „ყუნარ დონში“, დ. შოსტაკოვიჩის „კატერინა იზმაილოვაში“, ტ. ხრენიკოვის „ჭარბუქში“.

ვლადიმერ კანდელაკის სცენური სახეებისათვის დამახასიათებელია ცხოვრებისეულობა, ფსიქოლოგიური დამუშავება, ღრმა პროფესიონალიზმი. იგი ერთნაირად კარგია მკაცრ დრამატულ და სიცოცხლით სავსე, კომედიური პლანის როლებში. განსაკუთრებით მკაფიოდ ჩანს მსახიობის ტალანტი საბჭოთა კომპოზიტორების სპექტაკლებში. დ. კაბალევსკის ოპერა „ტარასის ოჯახში“ ტარასის როლის შექმნისათვის ვ. კანდელაკს მიენიჭა სახელმწიფო პრემია. ტ. ხრენიკოვის ოპერა „ფროლ სკობეევში“ ტუგაი-რედდინის, ხ. პროკოფიევის „ომსა და მშვიდობაში“ ნაპოლეონის, ხ. სლონიმსკის „ვირინეაში“ მაგარისა და სხვა ბევრი სცენური სახის განხორციელება ნათლად მეტყველებს ვ. კანდელაკის მეშვარიტ ანტიორულ ნიჭიერებაზე.

1943 წლიდან უკვე სახელმოხვეჭილი მსახიობი მუშაობს ოპერეტის როგორც რეჟისორი. მან რამდენიმე სპექტაკლი დადგა თბილისის ზაქარია ფალიაშვილის სახელობის ოპერისა და ბალეტის სახელმწიფო თეატრში, სტანისლავსკისა და ნემიროვიჩ-დანჩენკოს სახელობის მუსიკალურ თეატრში, მოსკოვის ოპერეტის თეატრში, რომელთანაც ბრწყინვალე მსახიობს, მშვენიერ მომდერალსა და ნიჭიერ რეჟისორს ათი წლის შემოქმედებითი ცხოვრება აკავშირებს.

თავისი მოღვაწეობის ორმოცი წლის მანძილზე ვლადიმერ კანდელაკმა შექმნა ბევრი დასამახსოვრებელი სცენური სახე. მთელ თავის ტალანტს, შთაგონებას მსახიობი ახმარს ხალხს, ხალხთან კავშირის გარეშე მას ვერც წარმოუდგენია თავისი ცხოვრება, თავისი ხელოვნება.

ჩვენს დიად საამშობლოში

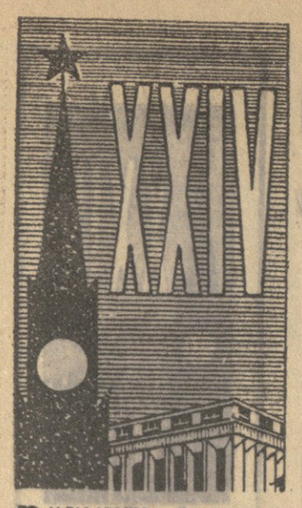

სამხრეთ ოსეთის კომუნისტები

რას მივაღწიეთ, რა გვაქვს დასახული

უკანასკნელი წლები ჩვენს ქვეყანაში აღინიშნა მრავალი ისტორიული მნიშვნელობის მოვლენით, რომელთა შორის პირველ რიგში უნდა დავასახელოთ მსოფლიოს პროლეტარიატის დიდი ბელადის, ჩვენი პარტიის შემქმნელის ვ. ი. ლენინის დაბადების 100 წლისთავის იუბილე.

ამ იუბილესათვის მზადება გადაიქცა საერთო-სახალხო საქმედ. მის აღსანიშნავ გაშლილ სოციალისტურ შეჯიბრებაში ფართოდ ჩაებნენ სამხრეთ ოსეთის საწარმოები, კოლმეურნეობები, საბჭოთა მეურნეობები, სასწავლებლები, დაწესებულებები, ოლქის ყველა მშრომელი. საიუბილეო წელი ხელმაღლიანი, სიუხვითა და დოვლათით აღსავსე აღმოჩნდა. სამხრეთ ოსეთის მშრომელებმა პირნათლად გაანაღდეს სოციალისტური შეჯიბრებით ნაკისრი ვალდებულებანი. ეს იყო პარტიული ორგანიზაციების შემოქმედებითი შრომის დამსახურებული გამარჯვება.

სამხრეთ ოსეთის მრეწველობა სისტემატურად ვითარდება; მწყობრში დგებიან ახალ-ახალი სიმძლავრენი, ფრთებს შლიან მრეწველობის სხვადასხვა დარგები. უკანასკნელ ხუთწლედში სამხრეთ ოსეთის მრეწველობის მიერ გამოშვებული პროდუქციის მოცულობა 69 მილიონი მანეთით აღემატება წინა ხუთწლედში გამოშვებულ პროდუქციას. ოლქის მრეწველობის ზრდის საშუალო წლიური ტემპი 24 პროცენტს აღემატება.

წარმატებით დამთავრდა საიუბილეო წელი. საწარმოთა პარტიული ორგანიზაციების ფართო მასობრივი-პოლიტიკური მუშაობის საფუძველზე ყველა პირობა შეიქმნა იმისა, რომ საწარმოთა დიდი უმრავლესობა წარმატებით ასრულებს სამეურნეო გეგმებს. ოლქის სამრეწველო საწარმოებმა წინასწარი მონაცემებით 103 პროცენტით დაანაღდეს სასაქონლო პროდუქციის გამოშვების დავალება. მათ გეგმის გადამეტებით გამოუშვეს ერთი მილიონი მანეთის პროდუქცია.

გეგმების შესრულებისათვის მტკიცე ბრძოლის მაგალითს იძლევიან ცხინვალის სამკერვალო ფაბრიკა, ხე-ტყის კომბინატი, კვაისის მაღაროთსამმართველო, ქარხანა „ელექტროვიბრომანქანა“, საგზაო-სამშენებლო უბანი № 13 და სხვები. სამეურნეო წარმატების საფინანსოა პარტიულ-პოლიტიკური და პარტიულ-ორგანიზაციული მუშაობა. ზემოთ ჩამოთვლილ საწარმოებში პარტიული ორგანიზაციები დიდ ყურადღებას უთმობენ კადრების აღზრდასა და განაწილებას, მასებში პოლიტიკურ მუშაობას, მიღებული დადგენილებების განხორციელებისათვის დაუცხრომელ შრომას. მათ ღრმად შეისწავლეს, თუ როგორ შეახამონ პარტიული და სამეურნეო მუშაობა. ფორმალიზმი თანდათან იდევნება პარტიული და სამეურნეო საქმიანობიდან.

მაგრამ ჯერ კიდევ არის ნაკლოვანებანი ზოგიერთი საწარმოს მუშაობაში. მაგალითად, ცხინვალის ავტობუსების სარემონტო და ქიმიური ქარხნები ვერ ასრულებენ საწარმოო დავალებებს, თუმცა საამისო საშუალებები უთუოდ აქვთ. პირველს არ ჰყოფნის ავტობუსების სარემონტო ფონდი, ხოლო მეორეს — ნედლეული. პარტიის ცხინვალის საქალაქო კომიტეტი კი დიდი ხანია ურიგდება ფორმალიზმს ამ საწარმოების მუშაობაში. საჭიროა მეტი ყურადღება დავუთმოთ დაგეგმვისა და ეკონომიური სტიმულირების ახალ სისტემას, რომლის დანერგვამ საუკეთესო შედეგები გამოიღო ბევრ ჩვენს საწარმოში. ისინი მოფიქრებულად იყენებენ საწარმოო ფონდებს, მუშახელს, მატერიალურ-საფინანსო საშუალებებს. ამის საუკეთესო მაგალითს იძლევა ქარხანა „ელექტროვიბრომანქანა“. გასულ წელს ერთგვარად გამოსწორდა სამე კაპიტალური მშენებლობის დარგში, თუმცა აქაც გეგმები კვლავ ვერ სრულდება. ბევრი თანხები აუთვისებელი რჩება სამშენებლო ორგანიზაციების არადამაკმაყოფილებელი მუშაობის გამო.

საგრძნობლად წავიდა წინ სოფლის მეურნეობა. პარტიულმა და საბჭოთა ორგანოებმა გააძლიერეს ხელმძღვანელობა კოლმეურნეობებისა და საბჭოთა მეურნეობებისადმი. პარტიის რაიონული კომიტეტები, რაისაბჭოების აღმასკომები სერიოზულ ღონისძიებებს აბორიგენებენ მიწათმოქმედების აულტურის ამაღლებისათვის, მოსავლიანობის ზრდისა და მეცხოველეობის პროდუქტიულობის გადიდებისათვის. მაგრამ ამ დარგში ჯერ კიდევ მეტად დიდი და სერიოზული ამოცანებია გადასაწყვეტი.

დიდია სოფლის მეურნეობის წინაშე დასახული ამოცანები მიმდინარე წელს — ახალი ხუთწლედის პირველ წელს. სამხრეთ ოსეთმა წელს სახელმწიფოს უნდა მისცეს 2.120 ტონა მარცვლეული, 7.300 ტონა რძე, 2.572 ტონა ხორცი, 11.000 ტონა შაქრის ჭარხალი. 1.350 ტონა კარტოფილი, 9.650 ტონა ხილი, 4.900 ტონა ბოსტნეული, 3.800 ცენტნერი მატყლი.

გასული წლის გამოცდილება გვიჩვენებს, რომ სოფლის მეურნეობის დარგში შესაძლებელია საგულისხმო წარმატებების მოპოვება, თუ ადგილობრივი პარტიული ორგანიზაციები მთელი პასუხისმგებლობით მოეკიდებიან დავალების შესრულებას და კოლმეურნეობების, საბჭოთა მეურნეობების სამეურნეო საქმეებს არ გადაანდობენ მეორეხარისხოვან პირებს.

შარშან ჩვენ საუკეთესო მაჩვენებლებს მივაღწიეთ მარცვლეულის, ხილის, ბოსტნეულის წარმოებაში, სახელმწიფოსათვის სოფლის მეურნეობის პროდუქტების მიყიდვაში. წელს კი განსაკუთრებული ყურადღება უნდა მიექცეს საზოგადოებრივი პირუტყვის სულადობის ზრდას, ნამატის უკლებლივ შენარჩუნებას და ჯოგის ჯიშობრივ გაუმჯობესებას.

მარცვლეულის მოღალი მოსავალი მიიღეს ერედვის საბჭოთა მეურნეობამ, სოფელ აენეკისა და თერეგვანის კოლმეურნეობებმა, ველების საბჭოთა მეურნეობამ, დმანისის კოლმეურნეობამ. მაგრამ ჯერ კიდევ არიან კოლმეურნეობები და საბჭოთა მეურნეობები, რომლებიც მარცვლეულის დაბალ მოსავალს იღებენ. ისინი არ იყენებენ მინერალურ სასუქებს, არღვევენ თესვის აგროტექნიკურ ვადებს. ადგილი აქვს დანაკარგებს მოსავლის აღების დროს.

გასულ წელს კოლმეურნეობებმა და საბჭოთა მეურნეობებმა, მათმა პარტიულმა ორგანიზაციებმა სერიოზული ყურადღება დაუთმეს მეხილეობისა და მევენახეობის საკითხებს. ამიტომ სასურველ შედეგსაც მივაღწიეთ, ხილის დამზადების დავალება დიდი გადაჭარბებით იქნა შესრულებული. არც მევენახეებმა და მებოსტნეებმა გვიღალატეს. გადაჭარბებით შევასრულეთ შაქრის ჭარხლის დამზადების გეგმებიც.

სამხრეთ ოსეთი ძირითადად მეცხოველეობას მისდევს. ამიტომ სერიოზულ ყურადღებას ვუთმობ-

მასების სათავეში

გ. ჯუსოევი,
საქართველოს კპ სამხრეთ ოსეთის საოლქო კომიტეტის პირველი მდივანი

◆

ლადობის ზრდას, ნამატის უკლებლივ შენარჩუნებას და ჯოგის ჯიშობრივ გაუმჯობესებას.

მარცვლეულის მოღალი მოსავალი მიიღეს ერედვის საბჭოთა მეურნეობამ, სოფელ აენეკისა და თერეგვანის კოლმეურნეობებმა, ველების საბჭოთა მეურნეობამ, დმანისის კოლმეურნეობამ. მაგრამ ჯერ კიდევ არიან კოლმეურნეობები და საბჭოთა მეურნეობები, რომლებიც მარცვლეულის დაბალ მოსავალს იღებენ. ისინი არ იყენებენ მინერალურ სასუქებს, არღვევენ თესვის აგროტექნიკურ ვადებს. ადგილი აქვს დანაკარგებს მოსავლის აღების დროს.

გასულ წელს კოლმეურნეობებმა და საბჭოთა მეურნეობებმა, მათმა პარტიულმა ორგანიზაციებმა სერიოზული ყურადღება დაუთმეს მეხილეობისა და მევენახეობის საკითხებს. ამიტომ სასურველ შედეგსაც მივაღწიეთ, ხილის დამზადების დავალება დიდი გადაჭარბებით იქნა შესრულებული. არც მევენახეებმა და მებოსტნეებმა გვიღალატეს. გადაჭარბებით შევასრულეთ შაქრის ჭარხლის დამზადების გეგმებიც.

სამხრეთ ოსეთი ძირითადად მეცხოველეობას მისდევს. ამიტომ სერიოზულ ყურადღებას ვუთმობ-ყველგან ჩამორჩება მეღორეობა, ფრინველიც, როგორც ვიცით, საუკეთესო რეზერვია ხორცის წარმოების გადიდებისათვის.

სოფელი ახლა განუწყვეტლივ იღებს სასოფლო-სამეურნეო იარაღ-მანქანებს, იზრდება სოფლის მეურნეობის სპეციალისტთა რიგებიც. მაგრამ ისიც უნდა ითქვას, რომ ადგილობრივი პარტიული ორგანოები სუსტად მუშაობენ კადრებთან, მათ მოფიქრებულად ვერ იყენებენ. ნაკლებად დატვირთულია სასოფლო-სამეურნეო ტექნიკა. ყოველივე ამის შედეგად ბევრ კოლმეურნეობასა და საბჭოთა მეურნეობაში საქმეები არადამაკმაყოფილებლად მიდის. ოლქის პარტიული ორგანიზაციების გადაუდებელი ამოცანაა მკვეთრად გაუმჯობესოს კადრებთან მუშაობა, აამაღლოს მექანიზაციის დონე სოფლის მეურნეობაში, გაძლიეროს კოლმეურნეობებისა და საბჭოთა მეურნეობებისადმი პარტიული ხელმძღვანელობა.

პარტიის საოლქო კომიტეტი, რაიკომები, პირველადი პარტიული ორგანიზაციები დიდ ყურადღებას უთმობდნენ მშრომელთა მატერიალურ-საყოფაცხოვრებო პირობების გაუმჯობესებას. დღის წესრიგში ყოველთვის იდგა სავაჭრო ორგანიზაციების, საყოფაცხოვრებო კომბინატების, ვანმრთელობის, სახალხო განათლების, კულტურულ - საგანმანათლებლო დაწესებულებების, შემოქმედებითი ორგანიზაციების მუშაობის საკითხები. თუ რამდენად ამაღლდა მოსახლეობის ცხოვრების დონე, ნათლად მეტყველებს ის ფაქტიც, რომ 1971 წელს მოსახლეობას მიეყიდება 5 მილიონი მანეთით მეტი ღირებულების საქონელი, ვიდრე 1970 წელს. სერიოზული ყურადღება დაეთმობა საყოფაცხოვრებო კომბინატების მშენებლობას, სოფლის კულტურის კერების, სკოლების მუშაობას. ერთი სიტყვით, ხუთწლედის პირველი წლიდანვე პარტიული ორგანიზაციები კიდევ უფრო გააძლიერებენ მუშაობას საბჭოთა ადამიანების კომუნისტური იდეებით აღზრდისათვის.

ამ მხრივ ფართო მუშაობას ეწევიან პარტიული კომიტეტების ლექტორები, პოლიტიკური მომხსენებლები, საზოგადოება „ცოდნა“, კულტურის კერები, აგიტატორები და პოლიტინფორმატორები, უკანასკნელი წლების მანძილზე პარტიის საოლქო კომიტეტი, ცხინვალის საქალაქო კომიტეტი, რაიონული კომიტეტები ყოველდღიურად ზრუნავენ სკოლების, სპეციალური სასწავლებლების, შემოქმედებითი ორგანიზაციების საქმიანობის გაძლიერებისათვის. სამხრეთ ოსეთის მწერლებმა ბევრი შესანიშნავი ნაწარმოები შექმნეს თანამედროვე ცხოვრებიდან, განსაკუთრებით სოფლის ცხოვრებიდან. ჩვენს მწერლებს დიდ დახმარებას უწევს საქართველოს მწერალთა კავშირი. ამის დადასტურებაა ის ფაქტი, რომ უკანასკნელ ხანებში საგრძნობლად იმატა ოსური ნაწარმოებების თარგმნამ ქართულ ენაზე. საგრძნობლად გაუმჯობესდა ოსური და ქართული თეატრების მუშაობა. მათ მრავალი საინტერესო დადგმა განახორციელეს როგორც ისტორიულ, ისე თანამედროვე თემებზე. უფრო მიმზიდველი, საინტერესო გახდა სამხრეთ ოსეთის სახელმწიფო ანსამბლის „სიმღის“ შემოქმედებითი საქმიანობა. მძლავრი ნაბიჯები გადაიდგა სოფლების კინოსურათებით მომარაგების საქმეში.

მიმდინარე წლის მარტში ჩვენ დიდი ისტორიული მოვლენის მოწმენი ვიქნებით — გაიხსნება ჩვენი მშობლიური კომუნისტური პარტიის XXIV ყრილობა. სამხრეთ ოსეთის მშრომელნი გაცხოველებით ემზადებიან ამ დიდი მოვლენისათვის. საწარმოებში, კოლმეურნეობებსა და საბჭოთა მეურნეობებში მთელი ძალით გაიშალა ყრილობისწინა სოციალისტური შეჯიბრება.

სამხრეთ ოსეთის ავტონომიური ოლქის მშრომელები, კომუნისტები მთელ ძალებს მოახმარენ იმას, რომ ღირსეული საჩუქრებით შეხვდნენ ჩვენი პარტიის XXIV ყრილობას, საქართველოში საბჭოთა ხელისუფლების დამყარებისა და საქართველოს კომპარტიის შექმნის 50 წლისთავს.

სამხრეთ ოსეთის მშრომელებმა იკისრეს:

ახალი ხუთწლედის პირველ წელს ოლქის საწარმოებში გამოუშვან 5.500 ათასი მანეთით მეტი ღირებულების ნაწარმი, ვიდრე შარშან. სასაქონლო პროდუქციის მოცულობა გაზარდონ 4.800 ათასი მანეთით. საკავშირო დაქვემდებარების საწარმოებში პროდუქციის გამოშვება გააღიდონ 23 პროცენტით. პროდუქციის წარმოების მიმდინარე წლის იანვარ-თებერვლის გეგმა შეასრულონ 25 თებერვლისათვის.

მარცვლეულის წარმოება გაზარდონ 10.557 ცენტნერით, კარტოფილისა — 19.550 ცენტნერით, ბოსტნეულისა — 24.900 ცენტნერით, ხილისა — 2.725 ცენტნერით, ყურძნისა — 11.540 ცენტნერით, ხორცისა — 2.960 ცენტნერით, რძისა — 17.260 ცენტნერით, მატყლისა — 590 ცენტნერით.

გეგმის ზევით საახალმოწოს მიჰყიდონ 380 ტონა ხორცი, 540 ტონა რძე, 300 ათასი ცალი კვერცხი, 400 ტონა მარცვლეული, 330 ტონა კარტოფილი და 300 ტონა ხილი.

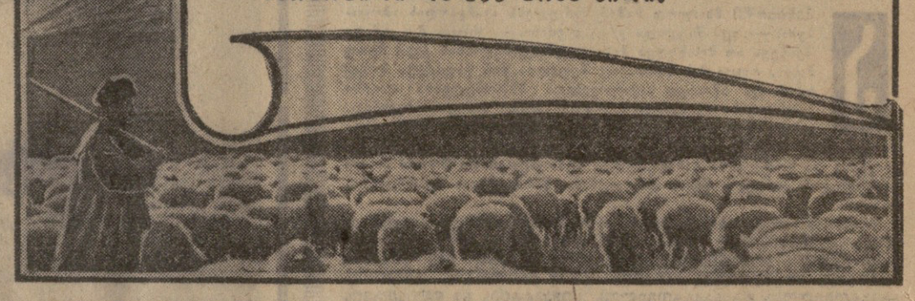

ცხინვალის მარკით — 18 ქვეყანაში

ეს სიტყვები ეკუთვნის ცხინვალის „ელექტროვიბრომანქანის“ ქარხნის დირექტორს ა. კოზიევს, რომელმაც თქვა:

ცხინვალის ელექტროვიბრომანქანებს ამჟამად მრავალი ქვეყანა იღებს. ეს პროდუქცია არა მარტო სოციალისტურ, არამედ კაპიტალისტურ ქვეყნებშიც იგზავნება.

ცხინვალის რკინიგზის სადგურზე თქვენ ნახავთ სხვადასხვა სიმძლავრის ელექტროვიბრომანქანებს, რომლებიც განკუთვნილია უცხოეთში გასაგზავნად. ეს ქვეყნებია: ბულგარეთი, პოლონეთი, რუმინეთი, უნგრეთი, იუგოსლავია, კორეა, ვიეტნამი, კუბა, ინდოეთი, არაბეთი, ალჟირი, ირანი, სირია, იტალია, თურქეთი, ფინეთი, შვეიცია და შვეიცარია.

ცხინვალის მარკას განსაკუთრებით მაღალ შეფასებას აძლევენ ინდოეთში. ჩვენი ქარხანა მონაწილეა ქ. იზმირის (თურქეთი) საერთაშორისო გამოფენისა. მიმდინარე წელს კი ცხინვალური ელექტროვიბრომანქანები გაიგზავნება ბაზელის (შვეიცარია) საერთაშორისო გამოფენაზე. ამრიგად, ცხინვალის მარკის მანქანები აყვანილია საერთაშორისო სტანდარტების დონეზე. ამაში დიდი და ძმური დახმარება გაგვიწიეს მოსკოვის, ლენინგრადის, სვერდლოვსკის, კიევისა და თბილისის სამეცნიერო-საკვლევმა ინსტიტუტებმა.

* * *

სურათზე: ქარხნის ამწყობი ზეინკალი, კომუნისტური შრომის დამკვრელი ვ. თედეევი.

ფოტო ლ. გუსოვისა.

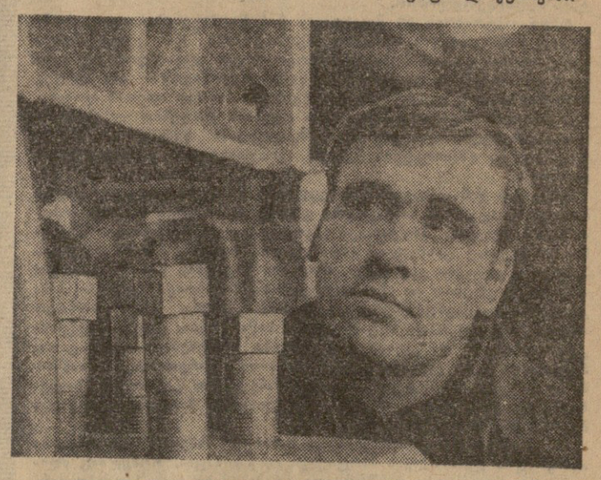

ქშენდა, შენდება

ელექტრიფიკაცია. ელექტრობა მტკიცედ დამკვიდრდა სამხრეთ ოსეთის ოლქის მშრომელთა ცხოვრებაში. დღეისათვის მაღალი ძაბვის ელექტროგადამცემი ხაზები მიყვანილია ოლქის უმრავლეს სოფლებში. მთლიანი ელექტრიფიკაციის მიზნით 1971 წელს მაღალი ძაბვის ელექტროგადამცემი ხაზები გაყვანილი იქნება ვანელის, როკისა და ედისის მაღალმთიან სოფლებში.

საგზაო მშენებლობა. გზების მშენებლობას სამხრეთ ოსეთში დიდი ყურადღება ექცევა. ახლა საავტომობილო გზებით შეგიძლიათ მიხვიდეთ მთიან სოფლებში: გუფთამი, ხვწეში, ჯავაში, ვანათი, ყორნისში და სხვ. წელს გზების რეკონსტრუქციაზე და კაპიტალურ მშენებლობაზე დაიხარჯება მილიონ 844 ათასი მანეთი. — ნახევარი მილიონი მანეთით მეტი, ვიდრე შარშან.

სასკოლო მშენებლობა. ოლქი დაქსელილია საშუალო, რვაწლიანი და დაწყებითი სკოლებით. ბოლო წელს აიგო საშუალო სკოლების ახალი შენობები ქ. ცხინვალში, სოფელ წინაგარში (ლენინგორის რაიონი), აგრეთვე სპორტული სკოლა ცხინვალში და სამი საბავშვო ბაღი.

წელს სახალხო განათლების დასაფინანსებლად გამოყოფილია 7.555 ათასი მანეთი.

„კომუნისტის“ კორ.

კომუნისტები — გადამწყვეტ უბნებზე

ჩვენს კომბინატში მუდამ წარმოების გადამწყვეტ უბნებზე არიან კომუნისტები, რომლებიც თავდადებული შრომით მაგალითს უჩვენებენ უპარტიო მუშებს. შარშან მარტო თერმიტ თვეში პროდუქციის გამოშვების გეგმა 103 პროცენტით შესრულდა, ხოლო პარკეტისა და ავეჯის გამოშვების დავალებები — შესაბამისად 118-120 პროცენტით. ეს წარმატებები განაპირობა კომუნისტების ავანგარდულმა როლმა. უშუალოდ წარმოებაში დასაქმებული კომუნისტები გეგმებს 110-120 პროცენტით ანაღდებენ. მათ შორის არიან მედაზვე ზ. გაზაევი, მეპარკეტე ს. კაჩმაზოვი, დურგლები ა. კოჩიევი და გ. ბუგიანიშვილი, რომლებიც მხოლოდ მაღალი ხარისხის პროდუქციას იძლევიან.

მოვალეობას პასუხისმგებლობით ასრულებენ სამჭრის უფროსი ა. მაღსუარაძე, ბრიგადირები გ. მეტრეველი, ლ. ჭოველიძე, ხ. ჩოჩიევი, ოსტატი დ. ლომიძე და მრავალი სხვა. პარტბიუროს საზრუნავია ბევრი რამ, მათ შორის ისიც, თუ როგორ ასრულებენ კომუნისტები საწესდებო მოთხოვნებს; მეპარკეტეებმა ს. ცხოვრებოვმა, ხ. მამისთვალოვმა, თ. ჯაფარიძემ დააყენეს მასალის დამუშავების ტექნოლოგიის გაუმჯობესებისა და ნარჩენებისაგან ახალი პროდუქციის გამოშვების საკითხი, პრაქტიკულად გვიჩვენეს თავიანთი აზრის სისწორე. მათივე წინადადებით რესპუბლიკის მონათესავე საწარმოებში რამდენიმე კაცი გაიგზავნა შრომის მოწინავე მეთოდების გადმოსაღებად. მოკლე დროში საწარმოში დაინერგა ზოგიერთი სიახლე, რამაც გაათუნჯობესა საპარკეტე მასალის დამუშავების ტექნოლოგია.

ლენინის საიუბილეო წელს ჩვენთან დაინერგა კომუნისტების რაციონალიზატორული წინადადებები, რამაც უკვე რამდენიმე თვეში მოგვცა თვალსაჩინო ეკონომიური ეფექტი. განსაკუთრებით საგრძნობი წინადადებები წამოაყენეს გ. ბერეუაშვილმა და ი. მიხაილოვმა დეტალებზე ლაქის წასმის, დეტალებისა და სხვა მასალების გადასაზიდი ურიკების დამზადების შესახებ.

საწარმოს მარკის ღირსებისათვის მებრძოლთა შორის არიან ლაბორატორიის უფროსი ბ. ბერეუაშვილი, მედაზვე ზ. გაზაევი, დურგლები ი. კასნიაშვილი და დ. ოქროკვერცხოვი. ლენინის საიუბილეო წელს მაღწეული წარმატებისათვის ჩვენი კომბინატი დაჯილდოებულ იქნა საქართველოს სსრ საატყეო და ხის დამმუშავებელი მრეწველობის სამინისტროს, ხე-ტყის, ქაღალდისა და ხის დამმუშავებელი მრეწველობის მუშაკთა პროფკავშირის რესპუბლიკური კომიტეტის გარდამავალი წითელი დროშით და პირველი ფულადი პრემიით.

ამ წარმატებების გვერდით ვხედავთ ნაკლოვანებებსაც: ჯერ კიდევ გამოუყენებელია ბევრი რეზერვი და საშუალება, იკარგება სათბობი და ელექტროენერგია, ჭიანურდება ახალი ტექნიკისა და ავტომატიზაციის დანერგვა. ამ საკითხების მოგვარება, დირექციასთან ერთად, ჩვენი საზრუნავია.

ჩვენ დიდი კმაყოფილებით შევხვდით ცნობას, რომ ახალ ხუთწლედში საგრძნობლად გაფართოვდება ცხინვალის ხე-ტყის კომბინატი, ბევრად გაიზრდება მისი სიმძლავრე. ამიტომ პარტიური, ყველა კომუნისტი უფრო მეტი შემართებით იბრძოლებენ მუშათა კვალიფიკაციის ამაღლების, ახალი ტექნიკის, რაციონალიზატორულ წინადადებათა და გამოგონებათა დანერგვის, მუშა-მოსამსახურეთა მატერიალური დაინტერესების პრინციპის გატარებისათვის. ცხინვალელი მეავეჯეები ახალი შრომითი საჩუქრებით შეხვდებიან სკკპ XXIV ყრილობას, საქართველოს საიუბილეო თარიღებს.

რ. ცხოვრებოვი,
ცხინვალის ხე-ტყის კომბინატის პარტბიუროს მდივანი.

რევაზ ასაევი

ჩემო ოსეთო!

შენ, მშობლიურო ოსეთის მიწავ,
რამდენი ტანჯვა გამოიარე,
ვინ დაითვლიდა, მითხარი, წინათ
შენი გაშლილი მკერდის იარებს!
შენც გაწამებდა მეფის უღელი,
ცოოლ ყველგან, შიგნით თუ გარეთ,
დამონებული, ბორკილგაყრილი,
მტრის ტყვეობაში კვნესოდი მწარედ!
შენი ბოღმისგან ბორგავდნენ წყლები,
შენსავით წუხდა ბუნებაც თითქოს,
იდგნენ პირქუშად მაღალი მთები
და ნათელი მზის სწყუროდათ სითბო.
მაგრამ ახლა კი...
დამიწდნენ მტრები,
ათასფერებში ბრწყინავ და ელავ,
ოსეთო, ლაღად გაშალე ფრთები
და შენი წინსვლა ახარებს ყველას!

დახვავებულა ხალხის დოვლათი,
თვალს ახარებენ, ბაღჩა-ბაღები.
გასახელებენ გმირულ შრომაში,
შენი ქალები, შენი ვაჟები.
დიდავ ოსეთო, შენი ქალაქი
ელნათურების თვალებს რომ ახელს,
რა მშვენიერი დილა დაბნათის,
რა მშვენიერად უცცალია სახე!
გუგუნებს შრომა, მძლე სიმღერები
წინ გეეძახის და ხალისით გვავსებს.
მოჩანს ცხინვალი მწვანე ფერებში,
თითქოს ხომალდი მიცურავს ზღვაზე.
ო, საყვარელო ჩემო ოსეთო,
ეს რა დიდი ნათელი გფარავს,
ნართებისა და კოსტას მშობელო,
გაიფურჩქნე და იხარე მარად!

თარგმანი პახტანგ გორგანელისა.

ჩვენი სიმდიდრე

საოლქო პარტიულ კონფერენციაზე ახალი წარმატებებით მოვიდნენ ლენინგორის რაიონის პარტიული ორგანიზაციები, ყველა მშრომელნი. განსაკუთრებით თვალსაჩინო მიღწევები გვაქვს მეცხვარეობის განვითარებაში. წარსულსა და დღევანდელობას შორის დიდი კონტრასტია. აი ერთი მაგალითი. 1935 წელს სოფელ ჩიტანთში სასოფლო-სამეურნეო არტელის ჩამოყალიბების დროს, — რომელიც ამჟამად თავის თანაგზელ ოთხ სოფელთან ერთად გაერთიანებულია სოფელ უკანამსარის კოლმეურნეობაში და, სადაც 35 წლის განმავლობაში თვამეჯდომარედ უცვლელად მუშაობს სანდრო ჩიტიშვილი, — მეურნეობაში გაერთიანდა მხოლოდ 1.350 სული ცხვარი და 85 სული მსხვილფეხა რქიანი პირუტყვი. ახლა კი სოფელ უკანამსარის კოლმეურნეობა ითვლის 14.393 სულ ცხვარს, მათ შორის 7.021 დედაცხვარს და 236 სულ მსხვილფეხა რქიან პირუტყვს. კოლმეურნეობის განკარგულებაშია ტრაქტორებისა და ავტომანქანების დიდი პარკი.

რაიონში მეცხვარეობას მისდევენ სოფლების დადიანეთის, ბალაანის, ლარგვისის, დორეთკარის, უკანამსარის კოლმეურნეობები და ლენინგორის მეცხოველეობის საბჭოთა მეურნეობა, რომლებიც 83.000-ზე მეტ ცხვარს ითვლიან.

განვლილი ორი წლის მანძილზე შევძელით საზოგადოებრივი ცხვრის ფარებისათვის მიგვემატებინა 22 ათასი სული, აქედან 1970 წელს 16.641 სული. 1970 წელს კოლმეურნეობებსა და საბჭოთა მეურნეობაში 38.800 სული დედაცხვრიდან მიღებული და შენარჩუნებულია 35.935 ბატკანი, ანუ ყოველ 100 სულ ნირაზე 93 ბატკანი, რაც 31 სულით აღემატება 1969 წლის მაჩვენებელს. ცხვრის საგაზაფხულო და საშემოდგომო პარსვის შედეგად მიღებულია მატყლის უფრო ხელხვავიანი კანძები, ვიდრე უკანასკნელი რამდენიმე წლის მანძილზე. სოფელ უკანამსარის კოლმეურნეობა „საქართველომ“ სახელმწიფოს მიჰყიდა 339 ცენტნერი მატყლი, გეგმა 120,5 პროცენტით შეასრულა, სოფელ ლარგვისის კოლმეურნეობამ 192 ცენტნერი, გეგმა 109 პროცენტით გაანაღდა. სულ რაიონის კოლმეურნეობებსა და საბჭოთა მეურნეობაში თვითეული მოზრდილი ცხვრის ნაპარამი შეადგინა 2,2 კილოგრამი. საზოგადოებრივი მეურნეობებიდან სახელმწიფოს მიეყიდა 1659 ცენტნერი მატყლი, რაც გეგმის 101,5 პროცენტს შეადგენს. კოლმეურნეობებმა მატყლის შესყიდვის სახელმწიფო დავალება გაანაღდეს 110 პროცენტით.

ნამატის მიღებისა და მატყლის გამოსაყოლიანობის გადიდების საქმეში თვალსაჩინო წარმატებებს მიაღწიეს მეცხვარეობის ცალკეულმა ბრიგადებმა და მეცხვარეებმა.

ადგილობრივმა საბჭოებმა, კოლმეურნეობათა გამგეობებმა და პირველადმა პარტიულმა ორგანიზაციებმა საჭირო ღონისძიებები განახორციელეს მეცხვარეობის მუშაკებისათვის საყოფაცხოვრებო პირობების შესაქმნელად. ყველა ფერმა საზამთრო საძოვრებზე უზრუნველყოფილია მწყემსთა საცხოვრებელი სახლებით, ტანსაცმლით, რადიომიმღებებით. მნიშვნელოვანი მუშაობა შესრულდა პირუტყვის სადგომების მშენებლობისა და კაპიტალური შეკეთებისათვის. სოფლების ლარგვისს, უკანამსარის, დადიანეთის, ბალაანის კოლმეურნეობებში და ლენინგორის საბჭოთა მეურნეობაში გასულ წელს დაიდგა 13 ფარეხი 13.000 სული ცხვრისათვის.

ახლა რაიონში ფართოდ გაიშალა სოციალისტური შეჯიბრება სკკპ XXIV ყრილობის, საქართველოში საბჭოთა ხელისუფლების დამყარებისა და კომუნისტური პარტიის შექმნის 50 წლისთავის ღირსეულად შესახვედრისათვის. ლენინგორელი მეცხვარეების ერთსულოვანი გადაწყვეტილებაა მაღალი შრომითი მიღწევებით აღნიშნონ ეს ღირსშესანიშნავი თარიღები, ამრავლონ ცხვარი — ჩვენი ბარაქა.

თ. დურგლიშვილი,
ლენინგორის მშრომელთა დეპუტატების რაისაბჭოს აღმასკომის თავმჯდომარე, კონფერენციის დელეგატი.

მოდის ვაშლი ძარწყემისა

ხეხილის ბაღები, ჩვენი ფულადი შემოსავლის ძირითადი წყარო ხდება.

ეს ბაღები მხოლოდ უკანასკნელ წლებში გავაშენეთ 118 ჰექტარზე. მათს გაშენებას ამაგი დასდეს კომუნისტებმა და უპარტიოებმა, მათ შორის ზალიკო და მიშა მეტრეველებმა, ლენტო ჭოველიძემ, ზალიკო გოგიძემ. სასიხარულოა, რომ ხეხილის ბაღი ირწყვის მექანიკური წყალსაჭაჩით, რომელიც მდინარე ლიახვზე მოეწყო 1961-1962 წელში ადგილობრივი პარტორგანიზაციისა და კოლმეურნეობის გამგეობის ინიციატივით. საქმე ის არის, რომ საუკუნეების განმავლობაში მდინარე ლიახვი ჩვენი მიწების გვერდით მიედინებოდა, მაგრამ მოირწყვის საშუალება არა გვქონდა. და აი, მექანიკურმა წყალსაქაჩმა, რომლის გამართვა ორ მილიონ მანეთზე მეტი დაჯდა, ახალი სიცოცხლე მისცა ძარწყმ-ქეშერტის მიწებს.

მიხეილ გოგიძის ბრიგადა 40 ჰექტარ ხეხილის ბაღს უვლის, ივანე ჭოველიძის ბრიგადა — 35 ჰექტარს, მიხეილ მეტრეველის ბრიგადა კი 38 ჰექტარს. ხეხილის ბაღებიდან ჯერჯერობით მსხმოიარობაში შევიდა 15 ჰექტარი. შარშან სახელმწიფოს უკვე მივყიდეთ 75 ტონა ხილი ნაცვლად გეგმით ნავარაუდევი 28 ტონისა. ყველაზე კარგი ხარისხის ხილის მოყვანით თავი გამოიჩინა მიხეილ გოგიძის ბრიგადამ.

მაღლიერებით გავაცილეთ ძველი წელი, რწმენით და ნათელი პერსპექტივებით შევხვდით ახალ, 1971 წელს. გვაქვს რეალური გეგმები. მათგან აღვნიშნავ, რომ ამ წელს მივიღებთ და სახელმწიფოს მივყიდით 200 ტონა ძარწყმულ ვაშლს, კურკოვანებს კი 18 ტონას. გვახარებს ის ამბავი, რომ მიმდინარე ხუთწლედში ჩვენი ხეხილის ბაღები მთლიანად შევა სრულ მსხმოიარობაში. ამის შემდეგ ყოველწლიურად სულ ცოტა 1.000-1.200 ტონა საუკეთესო ხარისხის ხილს მივიღებთ. ეს კიდევ უფრო გაზრდის ჩვენი კოლმეურნეობის ფულად შემოსავალს, რომლის კვალობაზე, რა თქმა უნდა, გაიზრდება კოლმეურნეთა შრომითი ანაზღაურებაც.

ვ. გუგიანიშვილი,
ცხინვალის რაიონის სოფელ ძარწყმის კოლმეურნეობის თავმჯდომარე.

სამხრეთ ოსეთის სიახლენი

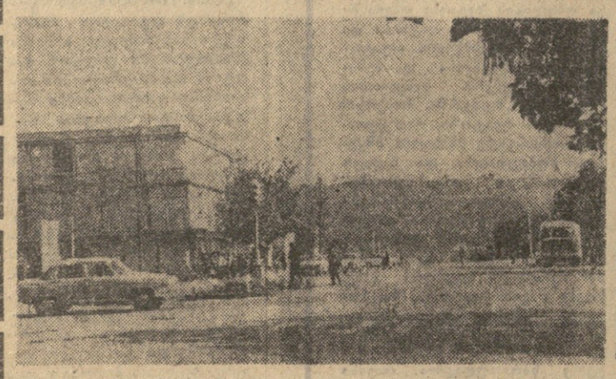

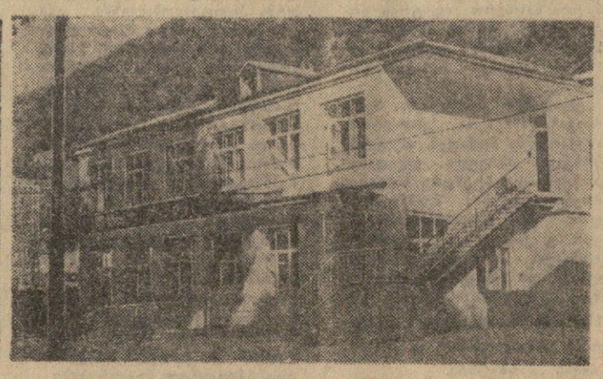

სურათებზე (მარცხნიდან): ძ. ცხინვალი. უნივერმაღის შენობა თავისუფლების მოედანზე; დაბა კვაისა. სასტუმრო, რომლის ექსკლუზიტაცია დაიწყო ახალი წლის წინადღეებში; ჯავა, რაიონული ცენტრი.

ფოტო მ. ალბოროვისა.

მსოფლიო დღე

ბულგარეთი

ვ. ი. ლენინის ძეგლი სოფიაში

სოფია. 7 იანვარი. (საკდესი). ბულგარეთის მთავრობის გადაწყვეტილებით სოფიაში აღიმართება ვ. ი. ლენინის ძეგლი. მისი შექმნა დაეკალათ საბჭოთა მოქანდაკეს ლ. ე. კერბელსა და ბულგარელ არქიტექტორს პ. ტაშევს. რუხი გრანიტისაგან გამოკვეთილი ვ. ი. ლენინის ძეგლი დაიდგმება ქალაქის ცენტრში.

კოლონეთი

მეგობრობა მტკიცდება

ჰარშავა. 7 იანვარი. (საკდესი). როგორც პოლონეთის პრესის საგანგებო იუწყება, 6 იანვარს გაიმართა პოლონეთის გაერთიანებული მუშათა პარტიის ცენტრალური კომიტეტის გენერალური მდივანთან ლ. ი. ბრეჟნევთან და სსრ კავშირის მინისტრთა საბჭოს თავმჯდომარესთან ა. ნ. კოსიგინთან პოლონეთის გაერთიანებული მუშათა პარტიის ცენტრალური კომიტეტის პირველი მდივნის ე. გერეკისა და პოლონეთის სახალხო რესპუბლიკის მინისტრთა საბჭოს თავმჯდომარის პ. იაროშევიჩის შეხვედრის შესახებ.

პოლიტბიუროს კმაყოფილებით აღნიშნა, რომ შეხვედრის შედეგები, რომელმაც ურთიერთგაგებისა და გულითადი მეგობრობის სულისკვეთებით ჩაიარა, ხელს შეუწყობენ ორი პარტიის — კავშირის შემდგომ განმტკიცებასა და პოლონეთისა და საბჭოთა კავშირის ძმურ პოლიტიკურ, ეკონომიურ და მეცნიერულ-ტექნიკურ თანამშრომლობას.

მონღოლეთი

იუბილეს შესახვედრად

ულან-ბაგორი. 7 იანვარი. (საკდესი). მონღოლეთის კომუნისტები, ყველა შრომელი აქტიურად ემზადებიან ღირსშესანიშნავი თარიღისათვის — მონღოლეთის სახალხო-რევოლუციური პარტიის 50 წლისთავისათვის, რომელიც მიმდინარე წლის 1 მარტს სრულდება. სამრეწველო საწარმოებში და მშენებლობებზე, სახელმწიფო მეურნეობებსა და სასოფლო-სამეურნეო კოოპერაციებში დაიწყო წინასაიუბილეო შრომითი ვახტი.

მშვიდობისათვის ახლო აღმოსავლეთში

ისრაელის კომუნისტური პარტიის ცენტრალური კომიტეტის გადაწყვეტილებანი

◆

რომი. 7 იანვარი. (საკდესი). აქ მიღებული ცნობებით, ამ დღეებში გაიმართა ისრაელის კომუნისტური პარტიის ცენტრალური კომიტეტისა და ცენტრალური საკონტროლო კომისიის გაერთიანებული სხდომა.

სხდომის მონაწილეებმა აღნიშნეს, რომ ისრაელის თანხმობა გაიაზლოს კონტაქტები იარინგის მეშვეობით, პოზიტიური ნაბიჯია, ამასთანავე მათ ხაზი გაუსვეს, რომ ისრაელის მთავრობის პოზიცია დიდ შეშფოთებას იწვევს. იქმნება შთაბეჭდილება, აღნიშნულია ისრაელის კომპარტიის ცენტრალური კომიტეტის გადაწყვეტილებაში, რომ ისრაელის მთავრობა ცდილობს განაგრძოს თავისი უწინდელი ხაზი — თავი აარიდოს ყოველგვარი სერიოზული ღონისძიების განხილვას უშიშროების საბჭოს ცნობილი რეზოლუციის შესასრულებლად და არ აპირებს უარი თქვას არაბული ტერიტორიების ანექსიაზე.

ეს პოლიტიკა, რომელიც შეუძლებელი იქნებოდა, მას რომ მხარს არ უჭერდეს ამერიკის შეერთებული შტატები, ემსახურება იმპერიალისტების ინტერესებს, მიზნად ისახავს შეისუსტოს არაბული ქვეყნების ანტიიმპერიალისტური ბრძოლა.

ისრაელის კომპარტიის ცენტრალური კომიტეტი მოუწოდებს ქვეყნის მთელ მშვიდობისმოყვარე ძალებს გაერთიანდნენ და გააძლიერონ ბრძოლა გ. იარინგის მეშვეობით კონტაქტების წარმატებისათვის, მტკიცე მშვიდობისათვის ახლო აღმოსავლეთში.

ისრაელის კომუნისტებმა მტკიცე პროტესტი განაცხადეს ავრეთვე ანტისაბჭოთა ცილისწამების კამპანიის წინააღმდეგ, რომელიც გააჩაღეს ტელ-ავივმა და საერთაშორისო სიონისტურმა წრეებმა. ანტისაბჭოთა ცილისმწამებლები, ნათქვამია ამის გამო მიღებულ გადაწყვეტილებაში, პროგრესისა და მშვიდობის საქმის მტრები არიან, იმპერიალიზმს ემსახურებიან.

ისრაელის კომპარტიის ცენტრალურმა კომიტეტმა დაგმო სამხმარბერო საქონლის ფასების ზრდა და გადასახადების გადიდება ტელ-ავივის ექსპანსიონისტური პოლიტიკის შედეგად.

ნიუ-იორკი — მკვლელის აღსარება

ნიუ-იორკი. 7 იანვარი. (საკდესი). ჟურნალმა „ესკუაირმა“ გამოაქვეყნა ლეიტენანტ კოლის ეგრეთ წოდებული „აღსარებათა“ მეორე ნაწილი. როგორც ვიცით, კოლის ბრალად ედება სამხრეთ ვიეტნამის სონგმის თემის 102 უმწეო მოხუცის, ქალისა და ბავშვის წინასწარგანზრახული მკვლელობა.

კოლი აღიარებს, რომ სონგმში ჯარისკაცებმა ვერაფრით ვერ აღმოაჩინეს ვერც ერთი „ვიეტკონგელი“. როცა უმაღლესმა ოფიცრებმა თქვეს, სონგმის ყველა მცხოვრები „ვიეტკონგელიაო“, ჯარისკაცებმა ცეცხლი წაუკიდეს ქოხებს და დაიწყეს მოხუცების, ქალებისა და ბავშვების ჟლეტა. „რომ მჭონდა, წყალბადის ბომბს დაგუშენდი“, — ცინიკურად განუცხადა კოლიმ ჟურნალის კორესპონდენტს.

იგი აღწერს წამებას, რასაც სამხედრო დაზვერვა მიმართავდა შეპყრობილ სამხრეთვიეტნამელთა მიმართ. „არასოდეს არ შევხვედრივარ ვიეტნამში მამაკაცს, ქალს თუ ბავშვს, რომლებისთვისაც დასმარება გაგვეწიოს“, — ამბობს კოლი.

კოლიმ აღიარა, რომ მკვლელობას ზემოდან ბრძანებით სჩადიოდნენ.

ვაშინგტონი — იცავენ დამნაშავეებს

ვაშინგტონი. 7 იანვარი. (საკდესი). ამერიკის სამხედრო ხელისუფლებამ მოხსნეს ყველა ბრალდება კიდევ ოთხ მაღალ თანამდებობის ოფიცერს, რომელებსაც ხელი ურევიათ სამხრეთ ვიეტნამის ხოფელ სონგმის მცხოვრებთა გაჟლეტაში.

განაცხადა რა, რომ „საკმაო დამამტკიცებელი საბუთები არ მოიპოვება“, სამხედრო „მართლმსაჯულებამ“ შეწყვიტა პოდპოლკოვნიკების დ. გეინისა და უ. გეინის, მაიორების ჩ. კელჰუნისა და ფ. უოტკის საქმის გამოძიება. წინათ მათ აბრალებდნენ, რომ დამალეს სიმართლე ამერიკის მხედრიონის დანაშაულის შესახებ სონგმში.

სამხედრო „მართლმსაჯულების“ მაქინაციები მოწმობს, რომ ამერიკის ხელისუფალნი აშკარად იცავენ დამნაშავეებს, რითაც დაარღვიეს დასჯირება, რომ „სამაგალითოდ დასჯიდნენ“ პირებს, რომლებიც პასუხისმგებელი არიან სამხრეთ ვიეტნამში ჩადენილი ბოროტმოქმედებისათვის.

ბონი — უსაფუძვლო ოპტიმიზმი

ბონი. 7 იანვარი. (საკდესი). ცნობილი დასავლეთგერმანელი კომენტატორი კ. გერმანი გაზეთ „ნოიე რაინ-ციატუნგის“ ფურცლებზე ემკს გამოთქვამს ამერიკის შეერთებული შტატების პრეზიდენტის ნიქსონის მიერ გუშინდელ სატელევიზიო ინტერვიუში ნათქვამი სიტყვების გულწრფელობის გამო, ვიეტნამის ომი მალე დამთავრდებაო.

თუ მხედველობაში მივიღებთ ამ ომის „ვიეტნამიზაციის“ დოქტრინას, აგრეთვე კამბოჯაში ომის გაჩაღებების სასტიკ რეალობას, ამერიკის პრეზიდენტის ნათქვამს „თავშეკავებით“ უნდა მოვეკიდოთ, აცხადებს იგი.

ტოკიო — ოკინავის მოსახლეობის მოთხოვნა

ტოკიო. 7 იანვარი. (საკდესი). ამერიკის სამხედრო ხელისუფლებამ ოკინავაზე გამოაცხადეს კუნძულიდან 150 ტონა ბრიტის გატანის გეგმა.

ტოკიოს გაზსაცავიდან (ცენტრალური ოკინავა) ტენგანის ნავსადგურში მყოფ სატრანსპორტო გემზე მომწამვლელი გაზის დატვირთვის ადგილამდე გადატანის ოპერაცია გათვალისწინებულია მომდინარე წლის 11 იანვრისათვის.

ამერიკის სამხედრო ხელისუფლების განცხადებას მომწამვლელი ნივთიერების მოსალოდნელი გატანის შესახებ შეშფოთებით შეხვდნენ მისატოს, გუსიგავას, ისიკავასა და სხვა დასახლებული პუნქტების მცხოვრებნი, სადაც უნდა გაიაროს მომაკვდინებელი ნივთიერებით დატვირთული ავტომობილების კოლონამ. ამ მჭიდროდ დასახლებული პუნქტების მცხოვრებნი მოითხოვენ შეცვალონ გადატანის მარშრუტი და „სიკვდილის კოლონა“ წაიყვანონ იმ გზებით, რომლებიც ამერიკულ სამხედრო ბაზებზე გადის.

მაგრამ ამერიკის შეერთებული შტატების სამხედრო ადმინისტრაციის წარმომადგენლები, რომლებიც ხელმძღვანელობენ მომწამვლელი ნივთიერების გადატანის ოპერაციას, როგორც იაპონის პრესა იუწყება, უარს ამბობენ შეცვალონ მარშრუტი და აცხადებენ, სხვა მარშრუტზე გზების შეკეთებას სულ ცოტა 6 თვე დასჭირდებიო.

ოკინავის მოსახლეობა პროტესტს აცხადებს ამის წინააღმდეგ, რომ გადაიდოს ამერიკის მომწამლავ ნივთიერებათა, მათ შორის ნერვულ-პარალიზური გაზის მთელი მარაგის გატანის ვადა. ამერიკის შეერთებული შტატების სამხედრო ადმინისტრაციის ცნობაში არაფერი არ არის ნათქვამი იმის შესახებ, თუ როდის გაიტანენ ოკინავიდან იქ არსებულ 13 ათას ტონა მომწამვლელ გაზებს.

□

ლონდონი — წყალდიდობა მალაიზიაში

ლონდონი. 7 იანვარი. (საკდესი). მთელი კვირის განმავლობაში განუწყვეტელი მუსონური კოკისპირული წვიმების შედეგად გამოწვეულმა წყალდიდობამ მალაიზიაში კატასტროფული ხასიათი მიიღო.

პრემიერ-მინისტრმა ა. რაზაკმა გუშინ გამოაცხადა, რომ ქვეყანა ეროვნული უბედურების მდგომარეობაშია. არასრული მონაცემებით, დაიღუპა 32 კაცი, 115 ათასი მცხოვრები უსახლკაროდ დარჩა. როგორც რეიტერის საგენტოს კორესპონდენტი იუწყება მანილიდან, ქვეყანა ფაქტიურად მოწყვეტილია გარესამყაროს. გზები დატბორილია, ტრანსპორტის მოძრაობა შეწყდა. ჯერ კიდევ არაფერი იცით, თუ რა ბედი ეწია ზოგიერთი შორეული რაიონის მცხოვრებთ. წყალდიდობის შედეგად გამოწვეული ზარალი მილიონობით დოლარს შეადგენს.

მალაიზიაში შეიქმნა მთავრობის სპეციალური კომისია, რომელიც ახორციელებს სასწრაფო ღონისძიებებს დაზარალებულთათვის დახმარების გასაწევად.

ტოკიო — ოკინავის მოსახლეობის მოთხოვნა

ტოკიო. 7 იანვარი. (საკდესი). ამერიკის სამხედრო ხელისუფლებამ ოკინავაზე გამოაცხადეს კუნძულიდან 150 ტონა ბრიტის გატანის გეგმა.

ტოკიოს გაზსაცავიდან (ცენტრალური ოკინავა) ტენგანის ნავსადგურში მყოფ სატრანსპორტო გემზე მომწამვლელი გაზის დატვირთვის ადგილამდე გადატანის ოპერაცია გათვალისწინებულია მომდინარე წლის 11 იანვრისათვის.

ამერიკის სამხედრო ხელისუფლების განცხადებას მომწამვლელი ნივთიერების მოსალოდნელი გატანის შესახებ შეშფოთებით შეხვდნენ მისატოს, გუსიგავას, ისიკავასა და სხვა დასახლებული პუნქტების მცხოვრებნი, სადაც უნდა გაიაროს მომაკვდინებელი

□

ბელგრადი — ბელგრადის ოლქის სამხედრო ტრიბუნალი

● ბელგრადი. (საკდესი). ბელგრადის სამხედრო ოლქის სამხედრო ტრიბუნალმა დღეს განაჩენი გამოუტანა დასავლეთგერმანული ჟურნალის „შპიგელის“ ყოფილ კორესპონდენტს იუგოსლავიაში ჰანს პეტერ ოულმანსა და იუგოსლავ მოქალაქეებს ივოან ტრკულასა და ჰილში ტაჩის, რომლებსაც ბრალად ედებათ ჯაშუშობა. როგორც ტანიუგის საგენტო იუწყება, ტრიბუნალმა რულმანს მიუსაჯა ექვსი წლის, ორ სხვა ბრალდებულს — ხუთნახევარი წლის პატიმრობა.

ბიწეების კონფისკაცია

● ლიმა. (საკდესი). პერუს მთავრობამ კონფისკაცია უყო 9 მსხვილი მეშამფულის კარმიდამოს ამაზონკასა და სან-მარტინის დეპარტამენტებში თანახმად კანონისა აგრარული რეფორმის შესახებ.

სახელმწიფო კორპორაცია

● კოლომბო. (საკდესი). ცეილონში შექმნილია სახელმწიფო-სავაჭრო კორპორაცია „შრი ლანკა“, რომელსაც ექნება ცეილონში საქონლის იმპორტის მონოპოლური უფლება და იმოქმედებს როგორც ცეილონის ერთ-ერთი ძირითადი ექსპორტიორი.

გაშვება გადადეს

● ნიუ-იორკი. (საკდესი). გაურკვეველი დროით გადადეს „ინტერსატ-4“ კავშირგაბმულობის სარეტრანსლაციო თანამგზავრის გაშვება, რაც 13 იანვრისათვის იყო გათვალისწინებული.

სუბსიდიები ექსტრემისტებს

● პარიზი. (საკდესი). საერთაშორისო სიონისტური ორგანიზაციები 1971 წლის მანძილზე ისრაელს გაუწევენ ფინანსურ დახმარებას 1 მილიარდი დოლარის რაოდენობით. ეს იერუსალიმში გაანაცხადა ისრაელის ობლიგაციების გამავრცელებელი ამერიკის ორგანიზაციის წარმომადგენელმა სამუელ როტბერგმა. ისრაელი ექსტრემისტები მიიღებენ 600 მილიონ დოლარს უსასყიდლოდ და 400 მილიონს — გრძელვადიანი კრედიტების სახით.

დღისით — მზისით

● ნიუ-იორკი. (საკდესი). ამერიკის ერთ-ერთი უდიდესი გაზეთის „ნიუ-იორკ პოსტის“ შენობა 6 იანვარს უპრეცედენტო გაძარცვის ადგილი გახდა. დღისით — მზისით ხუთი ნიღბიანი შეიარაღებული მძარცველი შეიჭრა გაზეთის ბუღალტერიის შენობაში და იარაღის გამოყენების მუქარით აიძულა თანამშრომლები მიეცათ ფულიანი ტომრები, რომლებიც ის-ის იყო მიიტანეს შენობაში. განგსტერების ხელში, რომლებმაც დაუბრკოლებლივ დატოვეს გაძარცვის ადგილი, აღმოჩნდა დაახლოებით 180 ათასი დოლარი — მთელი თანხა, რომელიც ამ დღეს უნდა გაეცათ სტამბის მუშებისათვის.

ფაქტები

ფერად-ფერადი

□

იტაცებდნენ... ონასისსა და ჟაკლინ კენედის

როგორც ინგლისური გაზეთი „მორნინგ სტარი“ იუწყება, ელექტრონიანი ჯონ ჰამფრისი კორნუელიდან დადანაშაულებულ იქნა ბერძენი მილიონერის არისტოტელე ონასისისა და მისი მეუღლის (წარსულში ჟაკლინ კენედი) მოტაცების ცდაში. რამდენიმე კაცისაგან შემდგარი ჯგუფიდან, რომელთაც ფულის გამოძალვის მიზნით უნდა მოეტაცნათ მდიდარი გემთმფლობელი და მისი პოპულარული მეუღლე, ჯერჯერობით დაპატიმრებულია მხოლოდ ინგლისის ქვეშევრდომი ჯ. ჰამფრისი.

თმის სისქის ძაბელი

ბასული წლის დამლევს იაპონელმა მეცნიერებმა განაცხადეს, რომ შექმნეს გაუმჯობესებული მინის ბოჭკოსებური ძაბელი სახელად „სელფოკი“. ბოჭკოს დიამეტრი მეტად მცირე, დაახლოებით თმის სისქისაა.

„სელფოკში“ ლაზერული სხივების გამოყენებით სპეციალისტები შეძლებენ ერთდროულად ამუშაონ ათასი სატელევიზიო არხი.

მაკმილეგელი დოკუმენტები — ინგლისი

ლონდონი. 6 იანვარი. (საკდესი). გამსკდარი ბომბის შთაბეჭდილება მოახდინა ინგლისში ინგლისის საგარეო პოლიტიკის ზოგიერთმა დოკუმენტმა, რომლებიც საჯაროდ გამოაქვეყნეს კანონით დაწესებული 30 წლის ვადის გასვლის შემდეგ.

ეს დოკუმენტები შეეხებიან 1940 წლის ამბებს, როცა ინგლისი ეომებოდა ჰიტლერულ გერმანიას. მაგრამ, როგორც დოკუმენტები მოწმობენ, ინგლისის მაშინდელი მთავრობის წევრები იმდენად ჰიტლერული გერმანიის წინააღმდეგ მოქმედების გაშლისათვის კი არ ფიქრობდნენ, რამდენადაც კვლავ ოცნებობდნენ საბჭოთა სახელმწიფოს ლიკვიდაციის შესახებ.

1940 წლის იანვარში საბჭოთა კავშირ-ფინეთის ომის დროს ინგლისის შტაბების უფროსთა კომიტეტმა კაბინეტს წარუდგინა მოხსენება, რომელიც ასე იყო დასათაურებული „რუსეთის ომის გამოცხადების სამხედრო შედეგები“. მაგრამ ამის შემდეგ ინგლისის საგარეო საქმეთა სამინისტრომ საიდუმლო დეპეშა გაუგზავნა ინგლისის ელჩს თურქეთში, რომლითაც ელჩს აცნობეს, რომ ინგლისი „განიხილავს საკითხს ბაქოზე თავდასხმის შესაძლებლობის შესახებ“ და რომ ასეთი ჩანაფიქრი „საერთო სტრატეგიის გადასინჯვის ნაწილია“.

მთელი რიგი სხვა დოკუმენტები მოწმობენ, რომ ინგლისის მთავრობა 1940 წლის თებერვალში განიხილავდა აგრეთვე საბჭოთა კავშირზე კოლის ნახშირარკუნძულის რაიონში თავდასხმის გეგმას, რათა დახმარებოდა თეთრფინელებს, როცა უკვე ცხადი გახდა, რომ მათი განადგურება მოახლოებული იყო.

კაბინეტის სხდომაზე 1940 წლის 19 მარტს საგარეო საქმეთა მინისტრმა ლორდმა ჰალიფაქსმა წინადადება შეიტანა განიხილათ საკითხი შავ ზღვაში საბჭოთა კავშირის სანაპიროებისაკენ საჭესავედიციო რაზმის შეგზავნის შესახებ.

27 მარტს უინსტონ ჩერჩილმა, რომელიც მაშინ საზღვაო მინისტრი იყო, კვლავ წამოაყენა ბაქოზე თავდასხმის გეგმა, ხოლო ომრილმა ავიაციის სამინისტრომ შეიტანა „ამერკანეკანსიაში ნავთობსარეწების მთლიანად მოსპობის“ გეგმა. ეს გეგმები შენიღბული იყო „აუცილებლობით... რომ არ დაეთმოთ ფაშისტური გერმანიისათვის ნავთობის პოტენციური წყაროები“.

ყოველივე ეს იმ დროს ხდებოდა, როცა ჰიტლერული გერმახტი უკვე უახლოვდებოდა დანიის, ნორვეგიის, ჰოლანდიის, ბელგიის საზღვრებს, როცა იგი ემზადებოდა ინგლისის შეიარაღებული ძალების გასანადგურებლად დიუნკერკში 1940 წლის მაისში, რის შედეგადაც ინგლისელთა საექსპედიციო კორპუსმა მიატოვა მთელი ტექნიკა და სასწრაფოდ დაბრუნდა ინგლისში.

თვით ბეჭრის მნახველ ბურჟუაზიულ ყოველკვირეულს „ეკონომისტსაც“ კი, რომელიც განმარტავს გამოქვეყნებულ საიდუმლო დოკუმენტებს, გამოაქვს დასკვნა: „დანისა და ნორვეგიაზე 1940 წლის აპრილში გერმანიის თავდასხმის წინ „საოცარი ომის“ პერიოდში კაბინეტის სხდომათა დოკუმენტები უფრო ფანტაზიის ნაყოფს მოგვაგონებენ. ჭეშმარიტად ძნელია მათ საფუძველზე წარმოიდგინოთ, რომ ინგლისი და საფრანგეთი ეომებოდნენ გერმანიას“.

ტოკიო — ოკინავის მოსახლეობის მოთხოვნა

ტოკიო. 7 იანვარი. (საკდესი). ამერიკის სამხედრო ხელისუფლებამ ოკინავაზე გამოაცხადეს კუნძულიდან 150 ტონა ბრიტის გატანის გეგმა.

ტოკიოს გაზსაცავიდან (ცენტრალური ოკინავა) ტენგანის ნავსადგურში მყოფ სატრანსპორტო გემზე მომწამვლელი გაზის დატვირთვის ადგილამდე გადატანის ოპერაცია გათვალისწინებულია მომდინარე წლის 11 იანვრისათვის.

ამერიკის სამხედრო ხელისუფლების განცხადებას მომწამვლელი ნივთიერების მოსალოდნელი გატანის შესახებ შეშფოთებით შეხვდნენ მისატოს, გუსიგავას, ისიკავასა და სხვა დასახლებული პუნქტების მცხოვრებნი, სადაც

ლონდონი — ოკინავის მოსახლეობა

ლონდონი. 7 იანვარი. (საკდესი). ოკინავის ადგილობრივ ორგანოებმა, ადგილობრივ კომუნისტებმა, ოკინავის მუშათა კლასმა და პროგრესულმა ადამიანებმა გუშინ აღნიშნეს ოკინავის კომუნისტური პარტიის თავმჯდომარის, ერთგული ლენინელის, კომუნისტური და მუშათა მოძრაობის გამოჩენილი მოღვაწის ამბანაგ ტომბაკის დაბადების 80 წლისთავი.

ტრიბუნალის განაჩენი

● ბელგრადი. (საკდესი). ბელგრადის სამხედრო ოლქის სამხედრო ტრიბუნალმა დღეს განაჩენი გამოუტანა დასავლეთგერმანული ჟურნალის „შპიგელის“ ყოფილ კორესპონდენტს იუგოსლავიაში ჰანს პეტერ ოულმანსა და იუგოსლავ მოქალაქეებს ივოან ტრკულასა და ჰილში ტაჩის, რომლებსაც ბრალად ედებათ ჯაშუშობა. როგორც ტანიუგის საგენტო იუწყება, ტრიბუნალმა რულმანს მიუსაჯა ექვსი წლის, ორ სხვა ბრალდებულს — ხუთნახევარი წლის პატიმრობა.

მიწების კონფისკაცია

● ლიმა. (საკდესი). პერუს მთავრობამ კონფისკაცია უყო 9 მსხვილი მეშამფულის კარმიდამოს ამაზონკასა და სან-მარტინის დეპარტამენტებში თანახმად კანონისა აგრარული რეფორმის შესახებ.

სახელმწიფო კორპორაცია

● კოლომბო. (საკდესი). ცეილონში შექმნილია სახელმწიფო-სავაჭრო კორპორაცია „შრი ლანკა“, რომელსაც ექნება ცეილონში საქონლის იმპორტის მონოპოლური უფლება და იმოქმედებს როგორც ცეილონის ერთ-ერთი ძირითადი ექსპორტიორი.

გაშვება გადადეს

● ნიუ-იორკი. (საკდესი). გაურკვეველი დროით გადადეს „ინტერსატ-4“ კავშირგაბმულობის სარეტრანსლაციო თანამგზავრის გაშვება, რაც 13 იანვრისათვის იყო გათვალისწინებული.

სუბსიდიები ექსტრემისტებს

● პარიზი. (საკდესი). საერთაშორისო სიონისტური ორგანიზაციები 1971 წლის მანძილზე ისრაელს გაუწევენ ფინანსურ დახმარებას 1 მილიარდი დოლარის ოდენობით. ეს იერუსალიმში განაცხადა ისრაელის ობლიგაციების გამავრცელებელი ამერიკის ორგანიზაციის წარმომადგენელმა სამუელ როტბერგმა. ისრაელი ექსტრემისტები მიიღებენ 600 მილიონ დოლარს უსასყიდლოდ და 400 მილიონს — გრძელვადიანი კრედიტების სახით.

დღისით — მზისით

● ნიუ-იორკი. (საკდესი). ამერიკის ერთ-ერთი უდიდესი გაზეთის „ნიუ-იორკ პოსტის“ შენობა 6 იანვარს უპრეცედენტო გაძარცვის ადგილი გახდა. დღისით — მზისით ხუთი ნიღბიანი შეიარაღებული მძარცველი შეიჭრა გაზეთის ბუღალტერიის შენობაში და იარაღის გამოყენების მუქარით აიძულა თანამშრომლები მიეცათ ფულიანი ტომრები, რომლებიც ის-ის იყო მიიტანეს შენობაში. განგსტერების ხელში, რომლებმაც დაუბრკოლებლივ დატოვეს გაძარცვის ადგილი, აღმოჩნდა დაახლოებით 180 ათასი დოლარი — მთელი თანხა, რომელიც ამ დღეს უნდა გაეცათ სტამბის მუშებისათვის.

ფაქტები

ასამართლებენ თავისუფლებას

ამერიკელ ფილოსოფოსს, ამერიკის შეერთებულ შტატებში მოქალაქეობრივი უფლებებისა და თავისუფლებისათვის მამაცი მებრძოლის ანჯელა დევისის ბედი, რომელსაც ახლა სიკვდილის საფრთხე ემუქრება, ყველა პატიოსან ადამიანს აღელვებს. კალიფორნიის ხელისუფლებმა, რომლებიც აშკარად მიკერძოებული პოლიტიკური მოტივებით ხელმძღვანელობდნენ, შეთითხნეს უსაფუძვლო ბრალდებანი, რომელთა წინააღმდეგ გადაკრით ილაშქრებს ფართო საერთაშორისო საზოგადოებრიობა.

ანჯელა დევისის სასამართლო პროცესი გვიჩვენებს, რომ ამერიკის შეერთებულ შტატებში კვლავ ძლიერდება რეპრესიები ოპოზიციურად განწყობილ ადამიანთა წინააღმდეგ. ა. დევისისთვის გაგზავნილ ღია წერილში ცნობილი ამერიკელი მწერალი ჯეიმს ბოლდუინი, კერძოდ, წერს: „უდიდესი ქვეყნის მილიონობით მცხოვრებიდან ყველას როდი აქვს შეგნებული, რომ შენი ბედი, დაო დევის, ეს არის ბედი, რომელიც მთელს მოელით“. იმის კვალობაზე, თუ როგორ ეუფლება ეს ეშმაკობა სულ უფრო მეტი ამერიკელის გონებას, ამერიკის შეერთებულ შტატებში ფართოვდება მოძრაობა მოქალაქეობრივი უფლებებისათვის, რეაქციის თვითნებობისა და ძალადობის წინააღმდეგ მგზნებარე მებრძოლის — ანჯელა დევისის დასაცავად. (საკდესი).

მოძრაობა ანჯელა დევისის დასაცავად

◆

გალითები პოლიტიკური განგსტერიზმისა, რომელიც თანამედროვე ამერიკის ცხოვრების ავბედით ნიშანთვისებად იქცა. საკმარისია გავიხსენოთ ორი ძმა კენედის — პრეზიდენტისა და პრეზიდენტობის კანდიდატის, ზანგთა გამორჩენილი ლიდერის მარტინ ლუთერ კინგის, ფორფკავშირული, მოღვაწის იაბლონსკის, ზანგთა და ეროვნულ უმცირესობათა მოქალაქეობრივი უფლებებისათვის მრავალი სხვა მებრძოლის მხეცური მკვლელობა.

ფაქტები ცხადყოფენ: შეერთებულ შტატებში გაუხსნელი, და მაშასადამე, დაუსჯელი რჩება სწორედ ის დანაშაულობანი, რომელთა გამოაშკარავება ამა თუ იმ მიზეზით არ სურთ ამ ქვეყნის მმართველ წრეებს. ეს, რასაკვირველია, უწინარეს ყოვლისა, შეეხება პოლიტიკურ დანაშაულობებს, მაგრამ არა მარტო მათ. ამერიკელმა და უცხოელმა მკვლევარებმა უკვე კარგა ხანია გამოიტანეს დასკვნა, რომ ორგანიზებული დამნაშავეობა ვერ იარსებებდა და მით უმეტეს ვერ განვითარდებოდა ამერიკის შეერთებულ შტატებში, რომ მას არ მფარველობდეს და არ ახალისებდეს მთავრობის აპარატი.

უკანასკნელ დღეებში ვაშინგტონში განახორციელეს ახალი ღონისძიებანი პოლიციის აპარატისა და გამოძიების ფედერალური ბიუროს შემდგომი გაძლიერებისათვის. პრეზიდენტმა ნიქსონმა ხელი მოაწერა კანონპროექტს, რომელიც ითვალისწინებს, რომ უახლოეს სამ წელიწადში პოლიციის საჭიროებისათვის დამატებით გამოიყოს 3,5 მილიარდ დოლარზე მეტი. თუმცა ეს ხდება დამნაშავეობის წინააღმდეგ ბრძოლის დევიზით, მაგრამ, როგორც ამერიკის პრესა აღნიშნავს, არ ჩანს, რომ ამან ოდნავ მაინც შეაშფოთა ორგანიზებული დამნაშავეობის სინდიკატები, რომლებიც მრავალმილიარდიან ბიზნესს წარმოადგენენ. სამაგიეროდ ამერიკის პროგრესული წრეები საეჭვებით საფუძვლიანად გამოთქვამენ შიშს, რომ პოლიციისა და გამოძიების ფედერალური ბიუროს მთავარი ყურადღება უწინდებურად დაეთმობა თვალთვალს, დევნისა და რეპრესიების სისტემის შემდგომ სრულყოფას მმართველი წრეების ოფიციალური კურსის ყველა მოწინააღმდეგის, ომის საწინააღმდეგო მოძრაობის აქტიურ მონაწილეთა, რასობრივი ჩაგვრის წინააღმდეგ, სამოქალაქო უფლებებისათვის მებრძოლთა მიმართ.

ანჯელა დევისის სასამართლო პროცესი გვიჩვენებს, რომ ამერიკის შეერთებულ შტატებში კვლავ ძლიერდება რეპრესიები ოპოზიციურად განწყობილ ადამიანთა წინააღმდეგ. ა. დევისისთვის გაგზავნილ ღია წერილში ცნობილი ამერიკელი მწერალი ჯეიმს ბოლდუინი, კერძოდ, წერს: „უდიდესი ქვეყნის მილიონობით მცხოვრებიდან ყველას როდი აქვს შეგნებული, რომ შენი ბედი, დაო დევის, ეს არის ბედი, რომელიც მთელს მოელით“. იმის კვალობაზე, თუ როგორ ეუფლება ეს ეშმაკობა სულ უფრო მეტი ამერიკელის გონებას, ამერიკის შეერთებულ შტატებში ფართოვდება მოძრაობა მოქალაქეობრივი უფლებებისათვის, რეაქციის თვითნებობისა და ძალადობის წინააღმდეგ მგზნებარე მებრძოლის — ანჯელა დევისის დასაცავად. (საკდესი).

დამოუკიდებლობისა და პროგრესის გზა — დელი

დელი. 7 იანვარი. (საკდესი). დელში გაიმართა მმართველი პარტიის ინდოეთის ეროვნული კონგრესის ხელმძღვანელი ორგანოს — სამუშაო კომიტეტის სხვა. მის მუშაობაში მონაწილეობა მიიღეს ინდოეთის ეროვნული კონგრესის პარტიის ლიდერმა პრემიერ-მინისტრმა ინდირა განდიმ, პარტიის თავმჯდომარემ ჯაგჯივან რამმა, ინდოეთის შტატების მთავარმა მინისტრებმა.

დღის წესრიგის ცენტრალური საკითხი იყო — მიღება ინდოეთის ეროვნული კონგრესის წინასაარჩევნო მანიფესტისა, რომელიც პარტიის პოლიტიკური პლატფორმაა პარლამენტის არჩევნებში.

ამ დოკუმენტში აღნიშნულია, რომ დამოუკიდებელმა ინდოეთმა მშვიდობისა და პროგრესის გზა აირჩია. შემდეგ ინდოეთის ეროვნული კონგრესი გამოხატავს თავის მისწრაფებას „მიიღოს ხალხის ახალი მანდატი სოციალისტური კურსის განხორციელებისათვის“ და მოუწოდებს იბრძოლოს რეაქციის ძალების წინააღმდეგ. განსაკუთრებული ყურადღება ექცევა იმას, რომ საჭიროა ბრძოლა მემარჯვენე ელემენტების წინააღმდეგ, რომლებიც რელიგიურ-თემურ მტრობას აღვივებენ ქვეყანაში.

მანიფესტის პროექტში ასახულია გარკვეული წარმატებები, რომლებიც ინდოეთმა მოიპოვა სოციალური რეკონსტრუქციისა და ეროვნული ეკონომიკის აღმავლობის დარგში.

მანიფესტის პროექტით დასახულია უმუშევრობის — ინდოეთის ერთ-ერთი მწვავე პრობლემის წინააღმდეგ ბრძოლის ხუთწლიანი პროგრამა, აღნიშნულია აგრარული რეფორმების დამთავრებისა და ეკონომიკის სახელმწიფო სექტორის შემდგომი განვითარების საჭიროება.

მანიფესტის პროექტის საგარეო-პოლიტიკურ ნაწილში დადასტურებულია, რომ „ინდოეთის ეროვნული კონგრესის პარტია ემხრობა მშვიდობიანი თანაარსებობისა და საერთაშორისო თანამშრომლობის პოლიტიკას“. მუშაობას შეუდგა ინდოეთის ეროვნული კონგრესის ცენტრალური საპარლამენტო კომიტეტი, რომელიც მოამზადებს ეროვნული კონგრესის მიერ პარლამენტის სახალხო პალატის არჩევნებში დეპუტატობის კანდიდატებად დასახელებულთა სიებს.

ეროვნული ეკონომიკა

**ეროვნული ეკონომიკა — ეს ეკონომიკურ ურთიერთობათა ერთობლივი სისტემა, ეროვნული ეკონომიკური ინსტიტუტებისა, ეროვნული ეკონომიკური ინსტიტუტებისა, ეროვნული ეკონომიკური ინსტიტუტებისა, ეროვნული ეკონომიკური ინსტიტუტებისა, ეროვნული ეკონომიკური ინსტიტუტებისა, ეროვნული ეკონომიკური ინსტიტუტებისა, ეროვნული ეკონომიკური ინსტიტუტებისა, ეროვნული ეკონომიკური ინსტიტუტებისა, ეროვნული ეკონომიკური ინსტიტუტებისა, ეროვნული ეკონომიკური ინსტიტუტებისა, ეროვნული ეკონომიკური ინსტიტუტებისა, ეროვნული ეკონომიკური ინსტიტუტებისა, ეროვნული ეკონომიკური ინსტიტუტებისა, ეროვნული ეკონომიკური ინსტიტუტებისა, ეროვნული ეკონომიკური ინსტიტუტებისა, ეროვნული ეკონომიკური ინსტიტუტებისა, ეროვნული ეკონომიკური ინსტიტუტებისა, ეროვნული ეკონომიკური ინსტიტუტებისა, ეროვნული ეკონომიკური ინსტიტუტებისა, ეროვნული ეკონომი

გვატყობინებენ ჩვენი კორესპონდენტები ი. თედიაშვილი და ს. ყურაშვილი.

ცხინვალი

დიდი ქართველი გეოგრაფი ვახუშტი წერდა: „ნიკოზის ჩრდილოეთით, დიდი ლიახვის კიდეზედ, არს მცირე ქალაქი ქრცხინვალი, კეთილპაეროვანი“.

დიახ, ის „მცირე ქალაქად“ დარჩა საქართველოში საბჭოთა ხელისუფლების დამყარებამდე. აქ მხოლოდ სამი ათასი მცხოვრები იყო.

მაგრამ საბჭოთა ხუთწლედების მანძილზე, განსაკუთრებით კი უკანასკნელ წლებში ქ. ცხინვალი, სამხრეთ ოსეთის ავტონომიური ოლქის დედაქალაქი, — სწრაფად გაიზარდა. ცხინვალში 30.000-ზე მეტი მცხოვრებია. ქალაქი დამშენდა მრავალსართულიანი სახლებით, მოედნებით, სკვერებით, კეთილმოწყობილი ეზოებით.

ახლა ცხინვალი თანამედროვე ინდუსტრიული ქალაქია. აქ არის ფაბრიკები და ქარხნები, ხეტყის კომბინატი, სამკერვალო ფაბრიკა. ვიბრაციული მანქანების ქარხანა, რომელიც აქ აშენდა, ერთადერთია საბჭოთა კავშირში. მისი პროდუქცია საზღვარგარეთის 18 ქვეყანაში იგზავნება.

ზღუდრის ნაძვნარიდან ხელისგულივით ჩანს მთელი ცხინვალი. ოდესღაც „მცირე ქალაქმა“ ჩვენს დროში მხრები გაშალა. მისი მაჯისცემა ტონს აძლევს ავტონომიური ოლქის მშრომელთა მთელ ცხოვრებას. ქალაქი ახალ ქალაქის მშრომელთა ერთ-ერთ საყვარელ ადგილად იქცა; საახალწლოდ საეკსკურსიოდ გადაეცა სპორტის სასახლე საცურავი აუზით. დამთავრების პროცესშია ორი საბავშვო ბაღი, ხოლო წელსვე აიგება „ვიბრომანქანისა“ და „ემალსადენის“ ქარხნების საუწყებო საბავშვო ბაღები; დამთავრდება გაფართოება-რეკონსტრუქცია ქალაქის სტადიონისა, რომელიც ათი ათას მაყურებელს დაიტევს.

ქალაქ ცხინვალს განვითარების დიდი პერსპექტივები აქვს.

ახალ ხუთწლედში დაგეგმილია ქალაქის ცენტრის მთლიანი რეკონსტრუქცია. ამჟამად არსებული ერთსართულიანი შენობების ნაცვლად საოლქო ცენტრის ჭუჩებს დაამშვენებს მრავალსართულიანი საცხოვრებელი სახლები და ადმინისტრაციული შენობები. ამით მთლიანად შეიცვლება ქალაქის არქიტექტურული სახე.

საცხოვრებელი სახლების მშენებლობასთან ერთად უკვე შარშან მნიშვნელოვანი სამუშაო შესრულდა კომუნალური და სავაჭრო ობიექტების მშენებლობებზე. ჩქარი ტემპით მიმდინარეობს შვიდსართულიანი სასტუმროს მშენებლობა, რომელსაც ორასი ნომერი ექნება.

მზარდ ქალაქს უფრო მეტი რაოდენობით სჭირდება წყალი. ამას ითვალისწინებენ, და წელსვე წყალსადენის სიმძლავრე წამში ხუთასი ლიტრით გადიდდება; მშენებლობის პროცესშია ახალი უნივერმაღი და მაღაზია „ბავშვთა სამყარო“;

დაიწყო ქალაქის სამხრეთი ნაწილის დასვენების ზონის კეთილმოწყობა. მალე დამთავრდება ხელოვნური ტბის მოწყობა, რომელიც ექვს ჰექტარს დაიკავებს, უკვე დაიწყო ბუნებრივი გაზის ქსელის გაყვანის სამუშაოები ცხინვალამდე, თვით ქალაქში კი გაიშალა შიდაქსელის სამუშაოები.

ახალი ხუთწლედის პირველ წელს აშენდება და საეკსკლოატაციოდ გადაეცემა ხუთი 60-ბინიანი და ორი 45-ბინიანი საცხოვრებელი სახლი, აგრეთვე საოლქო ბიბლიოთეკის, საყოფაცხოვრებო კომბინატის, საოლქო სასამართლოს ახალი შენობები, 700-ადგილიანი საბავშვო ბაღები.

ამ ხუთწლედში ქალაქს შეემატება კიდევ ორი საშუალო სკოლა 1.600 მოსწავლისათვის. აშენდება სამზარეულო, ავეჯის კომბინატი, მოეწყობა რკინაბეტონის ნაკეთობათა პოლიგონი, რომელიც მილიონ სამასი ათასი მანეთი დაჯდება; იგი ამუშავების შემდეგ ყოველწლიურად 80 ათას კუბმეტრ რკინა-ბეტონს გამოუშვებს.

ამ ხუთწლედში ცხინვალელები სასმელ წყალს მიიღებენ გორის რაიონის სოფელ ვარიანიდან.

ქალაქის კომუნალური გამწვანების ხაზით წელს დაირგვება 80.000 მარადმწვანე ხე და ბუჩქი, ხოლო საერთოდ საოლქო ცენტრის მოსახლეობა დარგავს 200.000-მდე მცენარეს.

ქ. ცხინვალის სამრეწველო საწარმოთა და სამშენებლო ორგანიზაციათა კოლექტივები ერთსულოვნად გამოეხმაურნენ თბილისის სართავსატრიკოტაჟო კომბინატის ინიციატივას — სკკპ XXIV კონგრესის აღსანიშნავად გაიჩაღონ სოციალისტური შეჯიბრება პირველი კვარტალის გეგმის ვადამდე შესრულებისათვის. ახალი წლის პირველივე დღეები თვალსაჩინო წარმატებებით აღინიშნება. უკვე მოქმედებაშია შეჯიბრების მოწაწილეთა მიერ წამოყენებული საბრძოლო დევიზი: „ყრილობის წინა ვახტის თვითეული დღე გადავაქციოთ დამკვრელური შრომის დღედ!“

ქალაქმა მხრები გაშალა

ოსურ ენაზე

ოსი მწერლები გაცხოველებით ემზადებიან ოსური ლიტერატურის კვირეულის ჩასატარებლად, რომელიც გაიმართება თბილისსა და რესპუბლიკის მთელ რიგ რაიონებში. ამასთან დაკავშირებით ოთხ ტომად გამოიცა ოსური პოეზიისა და პროზის ანთოლოგიები. მათში შეიყარა ოსური მხატვრული ლიტერატურის საუკეთესო ნაწარმოებები მისი ჩასახვიდან დღემდე. ამ კვირეულისათვის საქართველოს სს რესპუბლიკის გამომცემლობები უშვებენ ოსი მწერლების ლექსებსა და პროზაულ ნაწარმოებებს ქართულ ენაზე, ხოლო ცხინვალის გამომცემლობა „ირისთონმა“ უკვე გამოუშვა ახალგაზრდა ოსი მწერლების ნაწარმოებთა კრებული.

სამხრეთ ოსეთის ლიტერატურულ ცხოვრებაში დიდი მოვლენაა „ვეფხისტყაოსნის“ ახალი თარგმანი ოსურ ენაზე, რომელიც ოსტატურად შეასრულა ახალგაზრდა ნიჭიერმა პოეტმა გ. ბესაოუთიმ.

გამომცემლობა „ირისთონი“ მალე გამოუშვებს ქართველი და ოსი პოეტების ლექსების კრებულს ოსურ ენაზე. კრებულის თემატიკა ნათლად გამოხატავს ორი მოძმე ხალხის — ქართველებისა და ოსების პოეტთა იდეალებს.

ხულ უფრო ნაყოფიერად შრომობენ ოსი მწერლები ლიტერატურის სხვადასხვა ჟანრში. ფართოვდება მათი თემატიკა, იზრდება ოსტატობა. უკანასკნელი ხანებში გამოიცა ოსი მწერლების ნ. ჯუსოითის, ხ. ძუძცათის, მ. გაბულოვის, ი. პლიევის ნაწარმოებთა კრებულები, მალე გამოიცემა ლ. ხარებოვის, ვ. გაგლოევის, ს. ხაჩიროვის რომანები, რ. ასაევისა და ბ. ხოსტიკოევას პოემები.

გ. ძუბაევი,
ჟურნალ „ფიდიუგის“ რედაქტორი.

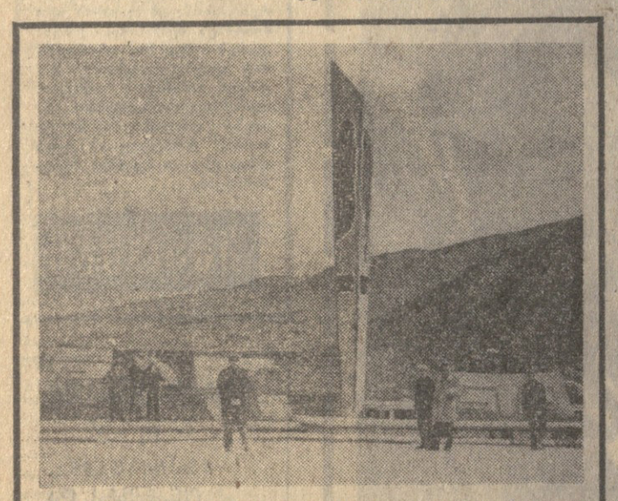

სურათზე: ქ. ცხინვალში მდინარე ლიახვის პირას აგებულია დიდების ძეგლი, რომელიც უკვდავყოფს სამამულო ომში დაღუპულთა ხსოვნას.

ფოტო მ. ალბოროვისა.

ხელოვნების ქრონიკა

ცეკვავს „სიმდი“

სამხრეთ ოსეთის სიმდერისა და ცეკვის სახელმწიფო ანსამბლი „სიმდი“ დიდი პოპულარობით სარგებლობს როგორც ჩვენს რესპუბლიკაში, ისე მის გარეთაც. უკანასკნელ ხანებში ანსამბლი გაცხოველებით ემზადებოდა საგასტროლო მოგზაურობისათვის. ბევრი სიახლე შეიტანა ანსამბლის პროგრამაში, მრავალი ოსური, ქართული და რუსული სიმდერა აკადერდა ახლებურად, დაიდგა თანამედროვე ოსური ცეკვები.

ანსამბლი „სიმდი“ გასტროლებზე იყო თბილისში, რუსთავში, კახეთის რაიონებში. იგი გასცდა რესპუბლიკის ფარგლებს და ეწვია ბაქოს, სუმგაითს, ნახჩევანს, ლენინაკანს და სხვა ქალაქებს.

ანსამბლის მხატვრული ხელმძღვანელი და მთავარი ბალეტმეისტერია მ. შავლოხოვი.

ბ. სლანოვი.

დადგმების კონკურსი -დათვალიერება

3. ი. ლენინის დაბადების 100 წლისთავის საიუბილეო დღეებში არაერთხელ მოეწყო კ. ხეთაგუროვის სახელობის სახელმწიფო თეატრის ოსური და ქართული კოლექტივების დადგმა-დათვალიერება. დადგმებმა მაყურებელთა დიდი ინტერესი გამოიწვია. უკანასკნელ ხანს კონკურსზე წარმოდგენილი იყო ორი დადგმა. ქართულმა დასმა მაყურებელს უჩვენა ირ. ჭაკვეთილის „ნისლიანი დღეები“, ხოლო ოსურმა დასმა კონკურსზე წარმოადგინა ოსი დრამატურგის ვ. გაგლოევის „თქმულება მარტოხელაზე“ და ო. ოსოლიანის „ადამიანი იბადება ერთხელ“.

ლენინის საიუბილეო წელს თეატრის ქართველმა დასმა მაყურებელს წარმატებით უჩვენა აკაკი გეწაძის ლირიკული კომედია „პაემანი ცაში“.

3. მელქოევი.

საიუბილეოდ

ეშურალ „საქართველოს აგიტატორის“ კონკურსის ეკადა გაბრძელებულია

პოლიტიკური აგიტაციის გამოცდილების გაშუქებისა და გავრცელების, მასობრივ-პოლიტიკური მუშაობის შემდგომ გაუმჯობესებაში რეპუბლიკის პარტიული ორგანიზაციებისათვის დახმარების გაწევის მიზნით ეურნალ „საქართველოს აგიტატორის“ რედაქციამ საქართველოში საბჭოთა ხელისუფლების დამყარების და საქართველოს კომპარტიის შექმნის 50 წლისთავთან დაკავშირებით გამოაცხადა კონკურსი: 1. საუკეთესო მასალებზე მასობრივ-პოლიტიკური მუშაობის გამოცდილების შესახებ; 2. პოლიტინფორმატორისა და აგიტატორის საუკეთესო საუბარზე (პირობები იხ. ეურნალ „საქართველოს აგიტატორის“ 1970 წლის 21-ე ნომერში).

მასალების წარმოდგენის უკანასკნელი ვადა გადატანილია 1971 წლის 28 თებერვლისათვის.

ჯეხვედრა ლეგენდარულ გმირთან

„ჩერმენი“ — კინოსტუდია „ქართული ფილმის“ ნაწარმოები, რეჟისორი ნ. სანიშვილი

სრულმეტრაჟიანი ფართოფორმატიანი მხატვრული ფილმი „ჩერმენი“ ოსი ხალხის ლეგენდარული გმირის ჩერმენ კაზდასარდის ცხოვრების გვიჩვენებს.

სცენარის ავტორებმა მწერალმა ბ. ელეიევმა, ა. მიშარინმა და ნ. სანიშვილმა მდიდარი ფაქტიური მასალის ოსტატური გამოყენებით შექმნეს ჩერმენის ცხოვრებისეული, ღრმად შთამბეჭდავი სახე, გადმოგვცეს ეპოქის ატმოსფერო, დაგვიხატეს მოქმედ გმირთა შესანიშნავი სახეები, რომლებიც მძაფრ დრამატურგიულ სიტუაციებსა და დაძაბულ მოქმედებაში ვითარდებიან.

მძლავრი ემოციებით აღსავსე, ნათელი რეჟისორული ოსტატობით გაკეთებული სცენები და ეპიზოდები (ჩერმენის აულიდან გაძევება, ვეფხვთან ბრძოლა, ბანდიტ ცარიის გათოკვა და ბერდიასთან შესვედრა), მემანულეთა მიწის გადასვლა, თავადების შეთქმულება ჩერმენის წინააღმდეგ, მაჭანკლების მისვლა ჯაჯისას, შეჯიბრება ხანჯლების სროლაში და სხვ. აგრძელებენ ამ ექსპოზიციური ეპიზოდის ძირითად მოტივებს.

რეჟისორული ოსტატობის თვალსაჩინო გამოხატულებაა ფილმისათვის შერჩეულ აქტიორთა შესანიშნავი ანსამბლიც.

პირველ რიგში ფილმის მთავარი გმირის ჩერმენის როლის შემსრულებელი მსახიობი უნდა აღინიშნოს. ბიბი მატარაძემ ბრწყინვალე აქტიორული ოსტატობით გააცოცხლა ოსი ხალხის საყვარელი გმირის სახე.

საბჭოთა სასცენო ხელოვნების გამოჩენილ ოსტატს ვლადიმერ თხაფსაძეს კარგად იცნობს ჩვენი მაყურებელი. ამჯერად იგი ჩერმენის მამის ბრესტოლის როლში წარმოგვიდგება.

ბრესტოლი მეტად რთული სახეა. მსახიობმა თავისი მაღალი შემოქმედებითი შესაძლებლობით გახსნა ეს სირთულე და ნათელი კოლორიტული სახეებისა ეკეთილი, პატიოსანი, სიმართლისა და კეთილშეკარეობის გრძნობით აღეჭურვილი, მაგრამ სათემო და საგვარეულო ტრადიციების ბრმად მორჩილი, შვილის წინაშე შემცოდე მამის ღრმად ფსიქოლოგიური ლტრაგიკული სახე. განსაკუთრებით ძლიერია სცენები დაკოსთან, რიცა ბრესტოლი გრძნობს ძმის ავაზაკურ მოქმედებას, მის ბოროტებას.

რაკი ფილმის ერთ-ერთ გმირს დაკოს შევყავთ, არ შეიძლება არ აღინიშნოს ამ როლის შემსრულებლის კოსტა სლანოვის მეტად ეფექტიანი და შთამბეჭდავი თამაში. თავისი უზადო შესრულებით იგი ქმნის დაუვიწყარ სახეს ცბიერი, „ჯაჩაღური ბუნების, შურიანი და გაუტანელი ადამიანისას, რომელსაც ოსტატურად აქვს გამოყენებული თავისი მდგომარეობა აულში, მთელი არსებით სარგებლობს ადათით მინიჭებული უფლებებით და არ ინდობს პატიოსან აულის სხვა მცხოვრებთ, საკუთარ ძმასაც კი.

ასევე კარგად მიაჩაჭს თავისი როლი დაკოს ვაჟის კასაის შემსრულებელ მსახიობს მაირბეკ ბბაევს. ხასიათის ღრმა გაგებით კასაი მამის ტიპიასა. მისებრ მტაცებელი და დაუნდობელი იგი სადღაც ვაკეკაცურია. არ მაღალს თავის მტრობას ჩერმენის მიმართ, მაგრამ არც მის ვაკეკაცობას უარყოფს. მან იცის — ვაჟკაცთან მტრობა უფრო სასახელოა, ვიდრე ლაჩრთან მეგობრობა. მსახიობი შესანიშნავი არტისტული ხელოვნების ხატავს წინააღმდეგობებით სავსე ამ სახეს.

ჩერმენის საცოლეს აზაუს ფილმში დიდი როლი არა აქვს. საყვარულის თემა აქ მეორე პლანზეა გადაწეული. მიუხედავად ამისა ახალგაზრდა მსახიობი ტერეზა ქანტემიროვა მაინც ახერხებს შექმნას ნათლად გამოკვეთილი, თბილი და მიმზიდველი სახე ქალწულებრივად მორცხვი, მაღალი გრძნობის ოსი ქალიშვილისა. მსახიობს როგორც ლამაზი გარეგნობა, ისე არტისტული მონაცემები დიდად უწყობს ხელს თავი გაართვას ავტორების მიერ ძუნწად დასახატულ ამ რთულ როლს.

დასამახსოვრებელი სახეები შექმნეს ჩერმენის მეგობრების როლების შემსრულებელმა მსახიობებმა: ალეგრო ბალაგროვმა (სალული), ანატოლ ძიბაევმა (ძიუ). კარგ მთავეფდილებს ტოვებენ მსახიობები: ეროსლან ხუროშვილი (ტანდარი), დავით ბაბარაკვი (ცარაი) და ალექსანდრა სლანოვი (ბულდარი). ეს სახეები ნათელ წარმოდგენას იძლევიან აულის კლასობრივ დიფერენციაციაზე, მის თავისებურებაზე, ადამიანთა ნამდვილ ხასიათებზე როგორც ფეოდალების, ისე მშრომელთა ფენებიდან.

ფილმში მონაწილე ქართველ მსახიოთბაგან პირველ რიგში უნდა აღინიშნოს ლეონ ლაშუკელი, აზაუს მამის ჯაჯის როლში. მსახიობი მაღალი ზომიერების გრძნობით აყალიბებს გმირის მრავალშეტყველ სახეს, მის ადამიანურ თვისებებს, ამკობს მას სულიერი განცდის სხვადასხვა ფერით. ზოგჯერ ტრაგიკული, ზოგჯერ იუმორის განწყობილებით ჯაჯი მსახიობის კიდევ ერთი საუკეთესო კინემატოგრაფიული სახეა.

ქართველ გმირ ვაჟკაცს გვიხატავს ზურაბ ქაშვილიძე მოსევე ბერდიას როლში, როგორც კარეგნობა, ისე თანსაწმენი აქტიორული მონაცემები ხელს უწყობს მსახიობს ფრიად საყვარელი და დასამახსოვრებელი სახე შექმნას. სწორედ ამით აიხსნება ის სასურველი რეაქცია, რომელსაც იწვევს მისი ყოველი გამოჩენა ეკრანზე, ამიტომ უნებურად იბადება სურვილი, რომ ეს მეგობრობის მოტივი უფრო მომზადებული იყოს ფილმში, მეტი სიძლიერით ეღერდეს.

უაღრესად თბილი და სრულყოფილი ხასიათები წარმოგვიდგინეს მსახიობებმა მერიკო ანჯაფარიძემ (ჩერმენის დედა), ელენე თუთანოვამ (ძიუს დედა), სოფიო ჭიაურელმა (მოტაცებული ქალიშვილი), ალბინა აბაშვილმა (ზარეტა). მიუხედავად ეპიზოდურობისა, ეს სახეები ღრმა შთაბეჭდილებას ტოვებენ მაყურებლებზე.

ბალალ დონეზე დგას ფილმის სახვითი მხარე, კინოოპერატორ დუდარ მარგიანიშის მუშაობა გამოირჩევა სტილისტური მთლიანობით, კადრის კომპოზიციური სიმკვეთრით, ასახვის მაღალი გემოვნებითა და მხატვრული სინატფიი. როგორც ბასობრივი სცენები, ისე მთავარ მოქმედ პირთა პორტრეტები, როგორც ნატურა, ისე პავილიონები გადაღებულია ხელოვნებითა და ოსტატობით.

კომპოზიტორ ილია ბაბარაკვის მუსიკა, როგორც სიმფონიური, ისე სასიმღერო მომენტები, ორკესტრალად უკავშირდება ფილმის იდეურ ჩანაფიქრს, აძლიერებს მის მხატვრულ მხარეს, კიდევ უფრო ზრდის მის ემოციურ ძალას.

ყურადღებას იპყრობს ფილმის მთავარი მხატვრის რევაზ მირზაშვილსა, ხმის ოპერატორების ე. ბუბაკრის და ა. ამბრუსაძისა ხელოვნება.

ქართულ საბჭოთა კინემატოგრაფიას ჩრდილოეთ კავკასიის ხალხთა თეატრზე, მათთან ჩვენს მეგობრობაზე შექმნილი ფილმების კარგი ტრადიცია აქვს. ფილმებმა „თოს ალნონი“, „ელისო“, „უკანასკნელი ჯვარისნები“, „ფატიმა“ საფუძველი ჩაუყარეს ამ ტრადიციას. იგი უნდა გაგრძელდეს.

რაც შეეხება „ჩერმენს“, იგი კინოსტუდია „ქართული ფილმის“ თვალსაჩინო ნაწარმოებია, ხელს უწყობს ქართველი ხალხისა და ოსი ხალხის კულტურულ ურთიერთობას, კიდევ უფრო განამტკიცებს მათს მეგობრობას.

კარლო გოგოძე,
საქართველოს სსრ ხელოვნების დამსახურებული მოღვაწე.

სურათზე: კადრი ფილმიდან „ჩერმენი“.

ვ. ქარსელაძის მემორიალი

სსრ კავშირის დამსახურებული მწერალი, პედაგოგი ვ. ქარსელაძის სახელი ფართოდ არის ცნობილი საქართველოს საზოგადოებისათვის. მისმა აღზრდილებმა სახელი გაითქვეს არა მარტო ჩვენს ქვეყანაში, არამედ მსოფლიო მასშტაბითაც საერთო აღიარება ჰპოვეს. სპორტულმა საზოგადოებრიობამ სათანადოდ დააფასა ვ. ქარსელაძის მოღვაწეობა ახალგაზრდა ნიჭიერ მოჭადრაკეთა გამოვლინებასა და დაოსტატებაში და მიზანშეწონილად ცნო დაეწესებინა მისი სახელობის საჭადრაკო ტურნირი. ეს ტურნირი უკვე ტრადიციულად გახდა, მასში მონაწილეობენ ჩვენი ქვეყნის ცნობილი გროსმაისტერები, საერთაშორისო ოსტატები და ოსტატები.

დღეს გორში საზეიმოდ გაიხსნება ვ. ქარსელაძის ხსოვნისადმი მიძღვნილი ტურნირი, რაცხვით მეორე. ტურნირზე მოწვეულია 14 მოჭადრაკე. გროსმაისტერთა შორის იქნებიან: სსრ კავშირის არაერთგზის ჩემპიონი ლ. შტეინი (კიევი), ს. ფურმანი (ლენინგრადი), ბ. გურგენიძე (თბილისი), ი. ბლატნოვი (კიევი), ე. გეფელდი (თბილისი). საერთაშორისო ოსტატებიდან ასპარეზობაში მონაწილეობას მიიღებენ რ. ჯინჯიხაშვილი (თბილისი) და ვ. სავონი (ხარკოვი), ოსტატებიდან მ. პოდგაიეცი (ოდესა), ი. ბოკუჩავა და ე. უბილავა (ორივე თბილისიდან). ტურნირზე გამოვლენ აგრეთვე ზ. მიქაძე (თბილისი), გ. კუთაისელი (გორი), ი. გაგუა (თბილისი).

ვაჟთა ასეთი სიძლიერის დიდ ტურნირში სსრ კავშირის სამგზის ჩემპიონის საერთაშორისო ოსტატის ნანა ალექსანდრიას მონაწილეობა უთუოდ დიდ ინტერესს იწვევს.

ვ. ქარსელაძის მემორიალი გაიმართება გ. ერისთავის სახელობის დრამატულ თეატრში. ტურნირი იანვრის ბოლომდე გასტანს. გამარჯვებულთათვის დაწესებულია სპეციალური პრიზები. მემორიალის მონაწილენი საწარმოებსა და დაწესებულებებში წაიკითხავენ ლექციებს ჭადრაკის თემაზე, გამართავენ ერუდიციული თამამის სეანსებს.

მატჩები იანვარში

უმაღლესი ლიგის კალათბურთელ ვაჟთა გუნდები განაგრძობენ ბრძოლას ჩვენი ქვეყნის პირველობაზე. ლიდერობას კვლავ ლენინგრადის „სპარტაკი“ ინარჩუნებს, რომელსაც 11 თამაშიდან 10 ქულა აქვს.

აი როგორია მომავალი მატჩების კალენდარი იანვარში:

10 იანვარს — მინსკის რადიოტექნიკის ინსტიტუტის გუნდი — ცსკა; 11 იანვარს — კაუნასის „ჟალგირისი“ — თბილისის „დინამო“; 20 იანვარს — „დინამო“ (მოსკოვი) — „სპარტაკი“ (ლენინგრადი); 24 იანვარს — სკა (კიევი) — „სტროიტელი“ (კიევი), ვეფი (რიგა) — სკა (რიგა), „ჟალგირისი“ (კაუნასი) — „კალევი“ (ტარტუ); 25 იანვარს — „სპარტაკი“ (ლენინგრადი) — მინსკის რადიოტექნიკის ინსტიტუტის გუნდი, „ბურევესტნიკი“ (თბილისი) — „დინამო“ (თბილისი), „დინამო“ (მოსკოვი) — ცსკა; 27 იანვარს — ვეფი (რიგა) — „კალევი“ (ტარტუ); 28 იანვარს — „ჟალგირისი“ (კაუნასი) — „დინამო“ (მოსკოვი); სკა (რიგა) — მინსკის რადიოტექნიკის ინსტიტუტის გუნდი, სკა (კიევი) — „დინამო“ (თბილისი); 30 იანვარს — სკა (რიგა) — „კალევი“ (ტარტუ); 31 იანვარს — ვეფი (რიგა) — ცსკა, „სპარტაკი“ (ლენინგრადი) — „ბურევესტნიკი“ (თბილისი), „ჟალგირისი“ (კაუნასი) — მინსკის რადიოტექნიკის ინსტიტუტის გუნდი, „სტროიტელი“ (კიევი) — „დინამო“ (თბილისი).

ახალი მსოფლიო რეკორდი

ჰელსინკი. ახალი წლის პირველ დღეებში ახალი მსოფლიო რეკორდით აღნიშნა თავისი გამოსვლა პირველი მძიმე წონის ფინელმა ძალოსანმა კაუკო კანგასნიემიმ. ქალაქ კოტკაში გამართულ ასპარეზობაზე მან აიტაცა 166 კილოგრამი და წინანდელი რეკორდი, რომელიც მასვე ეკუთვნოდა, 0,5 კილოგრამით გააუმჯობესა.

რამდენიმე სტრიქონით

□ **ვარშავა.** ცნობილმა პოლონელმა მოკრივემ, ტოკიოსა და მეხიკოს ოლიმპიურ ასპარეზობათა ჩემპიონმა ეფი კულემ, რომელსაც ახლახან 30 წელი შეუსრულდა, გადაწყვიტა დატოვოს დიდი სპორტი. რინგის ეს გამოჩენილი ოსტატი მრავალი წლის განმავლობაში უძლიერესი იყო პირველ ძვირფასეულო წონაში. ძის ანგარიშზეა 300 ნოკაუტი, აქედან მან მხოლოდ 26 წაგო. ე. კულემ ორჯერ დაიისახელა ევროპის პირველი ხელოსანმანის ტიტული, ოვჯერ იყო პოლონეთის ჩემპიონი.

□ **ნიუ-იორკი.** ცნობილმა შვედმა მეურავმა მსოფლიოს რეკორდსმენმა და ევროპის ჩემპიონმა გუნარ ლარსონმა, რომელიც ამერიკის შეერთებულ შტატებში სწავლობს, ხანგრძლივი აკადემიფობის შემდეგ ახალი წლის პირველ დღეებში პირველად აიღო სტარტი და 200 იარდზე თავისუფალი სტილით ცურვაში აჩვენა დრო — 1.58,9.

რედაქტორის მოადგილე
ბ. თათარიშვილი.

ტელევიზია

8 იანვარი

11.05 — ახალი ამბები — (გადმოცემა მოსკოვიდან), 11.15 — დოკუმენტური ფილმი, 12.15 — ქართული მხატვრული ფილმი „მეგობია, ილიკო და ილარიონი“, 18.05 — ახალი ამბები, 18.10 — კინონარკვევი, 18.25 — განცხადებები, 18.30 — ბავშვებისათვის — „იყო და არა იყო რა“, 18.45 — გადაცემა ახალგაზრდობისათვის „კომკავშირი და წარმოება“, 19.05 — „კანონი და კანონიერება“, 19.30 — საქართველოს ფერადი ტელევიზია: 1. „კინოდარბაზი“. სამეცნიერო დოკუმენტური ფილმი. 2. მუსიკალური პროგრამა, 20.40 — საზეციერო-პოპულარული ფილმი „ორიდან შვიდამდე“ (ქართულ ენაზე), 21.40 — „მოამბე“ — საინფორმაციო პროგრამა, 22.05 — მხატვრული ფილმი „ბრალი ედებათ მკვლელობაში“.

9 იანვარი

09.30 — დაუსწრებელი სწავლების სტუდენტთა დასახმარებლად — ლექცია უმაღლეს მათემატიკაში, 11.00 — „ცეროდენას ეკრანი“ ნახატი ფილმი „მოჯადოებული ბიჭი“ (ქართულ ენაზე), 14.50 — საქართველოს ფერადი ტელევიზია. მხატვრული ფილმი „იხმიანე, ტამტამო!“, 13.00 — „იდიდე მარად, ჩემო სამშობლოვ“ თერჯოლის რაიონი (განმეორებით), 13.55 — „საესტრადო პანორამა“, 14.30 — სატელევიზიო სპექტაკლი „ლედი უინდერმირის მარაო“ (საქართველოს ტელევიზიის დადგმა), 15.50 — დოკუმენტური ფილმი „ფარაჯა და ფრაკი“ (ქართულ ენაზე), 17.00 — „ვემზადოთ საბჭოთა კავშირის ხალხთა სპარტაკიადისათვის“ (კალათბურთი), 17.30 — „სკაპენის ორნები“. მოზარდ მაყურებელთა სახელმწიფო თეატრის სპექტაკლის ტრანსლაცია, 19.20 — გადაცემა „ცხოვრების მიზანი“ — განმეორებით, 19.45 — საქართველოს ფერადი ტელევიზია, 20.10 — „მოამბე“ — საინფორმაციო პროგრამა, 20.35 — გადაცემა „ჯარის მხატვართა გამოფენაზე“, 21.00 — მხატვრული ფილმი — „ორშაბათიც გათენდება“, 22.40 — გადაცემა ახალგაზრდობისათვის „ოქროს საწმისის დაბრუნება“.

ოპერები

8 იანვარი

ზ. ფალიაშვილის სახელობის ოპერისა და ბალეტის სახელმწიფო აკადემიური — „სპექტაკლი-ფანტაზია“ თოვლის ბაბა ოპერის თეატრში (დასაწყ. 10 ს., 12 ს. 30 წ. 3 ს., 5 ს. 30 წ.); **რუსთაველის** სახელობის სახელმწიფო აკადემიური — სანამ ურემი გადაბრუნდება (დღისით და საღამოს); **რუსთაველის** სახელობის მცირე დარბაზი — ზუშის სამზეცე (საღამოს); **მარჯანიშვილის** სახელობის სახელმწიფო აკადემიური — ბელი ვოდევილები (დღისით), წმინდანები ჯოჯოხეთში (საღამოს); **გრიბოედოვის** სახელობის — ჩრდილი (პრემიერა); **ვასო აბაშიძის** სახელობის მუსიკალური კომედიის — ბაბაჯანაის ქორწილი (დღისით), კურკას ქორწილი (საღამოს); **მოზარდ მაყურებელთა ქართული** უცნაური ბიჭი (№ 8 აბონ. 10 ს., № 14 აბონ. 1 ს.), დარბისანის გასაჭირი, უმედურება (№ 26 აბონ. 5 ს. და 30 წ.).

კინო

8 იანვარი

ოქტომბერი, საქართველო (წითელი დარბაზი), გაზაფხული, სპარტაკი, სახალხო, ყაზბეგი (პირველი დარბაზი) — **ბერი, ხელოვნებამანი და... კაპიტანი;** ამირანი, ბათუმი, პლეხანოვის სახელობის კულტურის სახლი, ყაზბეგი (მეორე დარბაზი), ვარძია — **ეგერის ვარსკვლავები** (I, II სერია); საქართველო (მწვანე დარბაზი), კოლხიდა, ნაკადული, ჭავჭავაძის სახელობის კულტურის სახლი, თანამგზავრი — **ტომ სოიერის თავგადასავალი, ინდიელ ჯოს სიკვდილი;** ისანი, თბილისი — **სიმღერა მანუშაზე.**

რა ვნახოთ, რა ეოვისმინოთ

სპორტი

კომუნისტი

თბილისი ლენინის 14. რედაქტორის მოადგილეების — 99 23 03, 99 03 09, ბ/მგ მდივნის — 99-72-80, სამდივნოსი — 99 66 10, განყოფილებებისა: პარტიული — 99-87-61, პროპაგანდის — 93 22 93, მრეწველობის — 93 20 84, სოფლის მეურნეობის — 99 52 46, საბჭოთა მშენებლობის — 93-18-70, მეცნიერების, უმაღლესი სასწავლებლებისა და სკოლების — 93-27-53, ლიტერატურისა და ხელოვნების — 99-55-01, ინფორმაციის — 93 16 90, სატირისა და ფელეტონის — 99 60-21, უცხოეთის — 93 95 97, წერილების — 99 73 24, ოლუსტრაციის — 93 28 54.

ჩვენი მისამართი და ტელეფონები.

КОМУНИСТИ ИНДЕКС 66443 УЕ 02710

საქ. კპ ცკ-ის გამომცემლობის სტამბა, თბილისი, ლენინის ქ. 14.