პროლეტარებო ყველანი ქვეყნისა, შეერთდით!

კომუნისტი

საქართველოს კომუნისტური პარტიის ცენტრალური კომიტეტის, საქართველოს სსრ უმაღლესი საბჭოსა და საქართველოს სსრ მინისტრთა საბჭოს ორგანო

КОМУНИСТИ — ОРГАН ЦК КП ГРУЗИИ, ВЕРХОВНОГО СОВЕТА ГРУЗИНСКОЙ ССР И СОВЕТА МИНИСТРОВ ГРУЗИНСКОЙ ССР

12 იანვარი სამშაბათი 1971 ფასი 2 კაპ.

გაზეთი გამოდის 1920 წლის 3 ივნისიდან ● № 9 (14919)

საქართველოს კომკავშირის XXIV ყრილობის დელეგატი

ახალი წლის მაჯისცემა სოფლად

გასულმა 1970 წელმა სოფლის მეურნეობის მშრომელებს ნამდვილად საამაყო შედეგები დაუტოვა. საკმარისია ითქვას, რომ დიდი გადაჯარბებით არის შესრულებული სახელმწიფოსთვის მარცვლეულის, ჩაის ფოთლის, ყურძნის, ხილის, შაქრის ჭარხლის, ციტრუსების, მეცხოველეობის პროდუქტების მიყიდვის წლიური გეგმები. განვლილმა წელმა საფუძველი მოამზადა ახალი, 1971 წლის დავალებათა უთუოდ შესრულებისათვის, და ტრადიციული ესტაფეტა ჩვენი რესპუბლიკის სოფლის მეურნეობის მშრომელთა საიმედო ხელშია.

სოფლის მეურნეობის მუშაკების თავდადებულ შრომას მაღალი შეფასება მისცა აბხ. ს. ი. ბრეჟნევმა თავის საახალწლო მისალმებაში საბჭოთა ხალხისადმი. კომუნისტური პარტიის მოწოდება და წინასწარდასახულობანი ახალი შემოქმედებითი შრომის ფართო ასპარეზს უქმნის სოფლის მშრომელებს იმისათვის, რომ 1971 წლის ფინიშამდე კვლავაც გამარჯვებულნი მივიდნენ. ამას ისიც მოწმობს, რომ ახალი წლის პირველი დღეებიდანვე სულ უფრო ფართოდ ჩაღდება სოციალისტური შეჯიბრება, რათა ღირსეულად შეეხვედეთ პარტიის XXIV ყრილობას, საბჭოთა საქართველოს და საქართველოს კომპარტიის შექმნის ნახევარსაუუნოვან იუბილეს.

ახალი ხუთწლედის პირველი წლის ამოცანები უფრო დიდია, ვიდრე გასული წლისა. ეს ახალი მოჭნები, როგორც ყოველთვის, ჩვენი რესპუბლიკის სოფლის მშრომელებმა სახახელოდ უნდა აიღონ. ამ მოჭნების დაპყრობა იმას ნიშნავს, რომ მნიშვნელოვნად გავადიდოთ მარცვლეულის, ჩაის ფოთლის, ყურძნის, ხილის, შაქრის ჭარხლის, თამბაქოს, ციტრუსების, მეცხოველეობის პროდუქტების საერთო წარმოება და დამზადება. უნდა გვახსოვდეს, რომ მიმდინარე ხუთწლედში ყურძნის წარმოება უნდა გაიზარდოს ერთნახევარჯერ, ხილისა — 2,4-ჯერ, ციტრუსებისა — 43 პროცენტით, მარცვლეულისა — 40 პროცენტით და სხვ. ამასთან 1970 წელთან შედარებით თვალსაჩინოდ უნდა გადიდდეს კარტოფილის, ბოსტნეულის, ეთერზეთოვანი კულტურების, ხორცის, რძის, კვერცხის წარმოება და დამზადება.

კონკრეტულად რა ღონისძიებები უნდა განხორციელდეს 1971 წელს სოფლის მეურნეობის ყველა დარგის ახალი აღმავლობისათვის? უწინარეს ყოვლისა, აუცილებელია ადგილობრივმა პარტიულმა ორგანიზაციებმა, საბჭოთა და სასოფლო-სამეურნეო ორგანოებმა ახალი მოთხოვნების დონეზე აიყვანონ ორგანიზატორული მუშაობა, აამაღლონ სოფლის მშრომელთა უნარი, ენერგია, განამტკიცონ დისციპლინა და ყველაფერი გააკეთონ დასახული ამოცანების შესრულებისათვის. საჭიროა ზამთრის დღეებში ყურადღების ცენტრში დავაყენოთ კადრების სწავლება, ავამაღლოთ სოფლის სპეციალისტთა კვალიფიკაცია. განსაკუთრებით გავაუმჯობესოთ აგრონომია — მნიშვნელობის ტექნოლოგთა საქმიანობა. დავეხმაროთ მათ და მკაცრადაც მოვთხოვოთ მინდობილი საქმის წარმატებით შესრულება.

ახლა ჩვენს კოლმეურნეობებსა და საბჭოთა მეურნეობებს მძლავრი მატერიალურ-ტექნიკური ბაზა აქვთ. მხოლოდ საჭიროა დავაჩქაროთ ტექნიკური პროგრესი და ავამაღლოთ საზოგადოებრივი წარმოების ეფექტიანობა. განუწყვეტლივ ვისწავლოთ წარმოების ეკონომიკის შემდგომი განვითარების თანამედროვე ხერხები და მეთოდები, სრულყოთ მეცნიერებისა და პრაქტიკის მიერ შემოწმებული, ცხოვრებით ნაკარნახევი სიახლის ფართოდ დანერგვა. საბჭოჩა მუდამ წინ ვიხედებოდეთ, ანალიზი გაკეთებითო გუშინ გაწეულ შრომას, მის შედეგებს, დღეს უკეთ ვიმუშაოთ, ვიდრე გუშინ, ხვალ კი უკეთ, ვიდრე დღეს.

რესპუბლიკის სოფლის მეურნეობის მშრომელებს საამისო პირობებს უქმნიან ჩვენი პარტია და საბჭოთა მთავრობა. გადავხედოთ ზოგიერთ მონაცემებს, რომლებიც 1971 წლისათვის არის გათვალისწინებული. წელს რესპუბლიკის სოფლის მეურნეობა დამატებით მიიღებს 3.000 ტრაქტორს, 200 მარცვლეულის ასალებ კომბაინს, 1.600 ცალ ტრაქტორის მისაბმელებს, 1.800 სატვირთო ავტომანქანას, 850 ექსკავატორს, 250 ბულდოზერს, 77 ავტოამწეს და სხვა იარაღ-მანქანებს. ყველა კულტურის მოსავლიანობის გადიდების უზრუნველსაყოფად წელს გამოიყოფა 665 ათასი ტონა მინერალური სასუქები.

სოფლის მშრომელთა სამსახურში ჩადგება ათასობით ჰექტარი დაშრობილი ახალი მიწები, გაშენდება 10.400 ჰექტარი მრავალწლიანი ნარგავები. 1969 წელთან შედარებით სარწყავი ფართობები გაიზრდება 14,6 ათასი ჰექტარით, ფართოდ განხორციელდება ეროზიის საწინააღმდეგო ღონისძიებანი. გაჩაღდება კოლხიდის დაშრობის გიგანტური საფუშაოები, დაჩქარდება ზემო ალაზნის არხის მშენებლობა, მკვეთრად განვითარდება საზოგადოებრივი მეცხოველეობა.

ყველა ამ ღონისძიების განხორციელება დიდ შემოქმედებითს შრომას, ენერგიას მოითხოვს. ამის შესახებ ნათლად, საქმიანად, პრინციპულად უნდა ამსჯელონ კოლმეურნეობების საინგარიშო და საანგარიშო-საარჩევნო კრებებზე, რომლებიც მალე დაიწყება. მთავარი ყურადღება უნდა მიექცეს კოლმეურნეობათა საქმიანობის ზუსტ ანალიზს და ისეთ ღონისძიებათა დასახვას, რაც უზრუნველყოფს ახალ, უფრო დიდ წარმატებათა მოპოვებას.

დიდი, პასუხსაგები ამოცანები აკისრიათ რესპუბლიკის საბჭოთა მეურნეობებს. მათ 1970 წელს უფრო გამართულად იმუშავეს, და ამის შედეგად მოგებამ 29 მილიონ მანეთს მიაღწია. 36 საბჭოთა მეურნეობა გადაყვანილია სამეურნეო ანგარიშზე, წელს კი გადაყვანილ იქნება 17 საბჭოთა მეურნეობა, მაგრამ ყველაფერი რიგზე როდია. ჯერ კიდევ არიან საბჭოთა მეურნეობები, რომლებიც ზარალით მუშაობენ. როდემდის უნდა გაგრძელდეს ასეთი მეურნეობათა არარენტაბელობა? ვფიქრობთ, აუცილებელი იქნება ისეთი ზომების მიღება, რომლებიც უახლოეს ხანში უზრუნველყოფს ამ ჩამორჩენის დაძლევას.

სოფლის მშრომელთა გადაუდებელი ამოცანა ის არის, რომ სანიმუშოდ მოემზადონ საგაზაფხულო სამუშაოებისათვის. საჭიროა დროულად და მაღალხარისხოვნად შეაკეთონ მთელი ტექნიკა, საკმაო რაოდენობით მოიმარაგონ, სრულ სათეს კონდიციამდე აიყვანონ ყველა სახის თესლი და უზრუნველყონ მისი საიმედოდ შენახვა. მეცხრე ხუთწლედის პირველი წლის დაგალებათა სასახელოდ შესრულება არც ისე ადვილია. ამიტომ აუცილებელია ადგილობრივმა პარტიულმა ორგანოებმა შეიმუშაონ ქმედითი ღონისძიებანი, განამტკიცონ მიღწეული წარმატებანი. დიდი ნაბიჯი გადადგან წინ ახალი ხუთწლედის პირველი წლის გეგმების და ნაკისრი გალდებულებათა სასახელოდ განაღდებისათვის.

საქართველოს კომუნისტური პარტიის თბილისის ორგანიზაციის XXXIV საქალაქო კონფერენციის დელეგატთა საყურადღებოდ

საქართველოს კომპარტიის თბილისის საქალაქო კომიტეტი იუწყება, რომ საქართველოს კომუნისტური პარტიის თბილისის ორგანიზაციის XXXIV საქალაქო კონფერენცია გაიხსნება 1971 წლის 15 იანვარს დილის 10 საათზე საქართველოს სსრ უმაღლესი საბჭოს სხდომათა დარბაზში (საქართველოს სსრ მთავრობის სახლი).

კონფერენციის დელეგატთა რეგისტრაცია წარმოებს ყოველდღე 1971 წლის 15 იანვრამდე დილის 10 საათიდან 20 საათამდე საქართველოს კომპარტიის თბილისის საქალაქო კომიტეტის შენობაში (შ. ჩიტაძის ქუჩა, 2); 15 იანვარს დილის 9 საათიდან საქართველოს სსრ უმაღლესი საბჭოს სხდომათა დარბაზში.

საქართველოს კომპარტიის თბილისის საქალაქო კომიტეტი

ღირსეულად შეეხვედით ჩვენი პარტიის ყრილობას

ფეიქართა გადაწყვეტილება

თელავი. (საკ. კორ.). წინდებს საქსოვი ფაბრიკის (დირექტორი გ. მღებრიშვილი) მშრომელები ერთსულოვნად გამოეხმაურნენ თბილისის სართავ-სატრიკოტაჟო კომბინატის კოლექტივის მოწოდებას სკკპ XXIV ყრილობის აღსანიშნავად სოციალისტური შეჯიბრების გაჩაღების შესახებ. დადგინდ. რა წინასაყრილობო დამკვრელური შრომის ვახტაზე თელაველმა ფეიქრებმა აწონ-დაწონეს თავიანთი შესაძლებლობანი და გადაწყვიტეს:

პირველი კვარტალის პროდუქციის რეალიზაციის პიროვნული კვლევა 25 მარტისათვის, ბოლო დარჩენილ დღეებში გეგმის გადამეტებით გამოუშვან 60 ათასი წყვილი წინდა.

მიზნის მისაღწევად ფაბრიკის საამჭროებში ფართოდ გაიშალა სოციალისტური შეჯიბრება.

მეღვინეები გვაკრდებიან

თბილისის № 3 ღვინის ქარხნის კოლექტივმა ვადამდე შეასრულა მარტვე ხუთწლიანი გეგმა და 1970 წლის დავალება. საწარმოს კოლექტივი წარმატებით აგრძელებს ლენინის საუბილეო წელს ადებულ შრომის მაღალ ტემპს. საწარმოს კოლექტივმა სკკპ XXIV ყრილობის ღირსეულად შეხვედრისათვის აწონ-დაწონა თავისი შესაძლებლობანი და გადაწყვიტა:

მიმდინარე წლის პირველი კვარტალის გეგმა 28 მარტისათვის შეასრულოს, გეგმის გადაჭარბებით გამოუშვას 12 ათასი დეკალომანი ღვინო, მოსახდინოს 50 ათასი მანეთის პროდუქციის რეალიზაცია, შრომის ნაყოფიერებას გაზარდოს 0,6 პროცენტით, მიიღოს 15 ათასი მანეთი ზოგებითი მოგება;

რაციონალიზატორული წინადადებების დანერგვით მიიღოს 8 ათასი მანეთი პირობითი მკონომია, დაზოგოს 10 ათასი კილოვატ-საათი ელექტროენერგია და 3 ათასი მანეთის სხვა მასალები.

ახალი მედიკამენტები, პრეპარატები

თბილისის ქიმიურ-ფარმაცევტული ქარხნის კოლექტივი ერთსულოვნად გამოეხმაურა თბილისის სართავ-სატრიკოტაჟო კომბინატის მოწოდებას სკკპ XXIV ყრილობის აღსანიშნავად სოციალისტური შეჯიბრების გაწევის შესახებ და ერთსულოვნად გადაწყვიტა:

პირველი კვარტალის პროდუქციის რეალიზაციის დაგალება 25 მარტისათვის შეასრულოს, შრომის ნაყოფიერება გეგმასთან შედარებით აამაღლოს 2 პროცენტით, მიიღოს 10 ათასი მანეთი ზოგებითი მოგება.

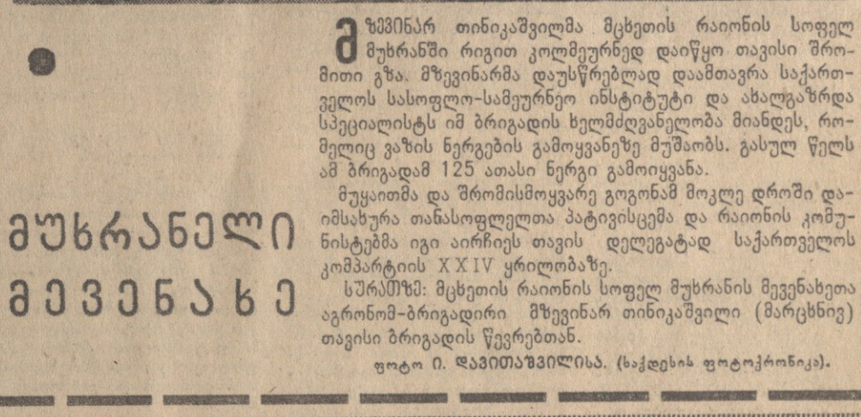

მუხრანელი მევენახე

ზაზვინარ თინიკაშვილმა მცხეთის რაიონის სოფელ მუხრანში რიგით კოლმეურნედ დაიწყო თავისი შრომითი გზა. მზევინარმა დაუსწრებლად დაამთავრა საქართველოს სასოფლო-სამეურნეო ინსტიტუტი და ახალგაზრდა სპეციალისტს იმ ბრიგადის ხელმძღვანელობა მიანდეს, რომელიც ვაზის ნერგების გამოყვანეზე მუშაობს. გასულ წელს ამ ბრიგადამ 125 ათასი ნერგი გამოიყვანა.

მუყაითმა და შრომისმოყვარე გოგონამ მოკლე დროში დაიმსახურა თანასოფლელთა პატივისცემა და რაიონის კომუნისტებმა იგი აირჩიეს თავის დელეგატად საქართველოს კომპარტიის XXIV ყრილობაზე.

სურათზე: მცხეთის რაიონის სოფელ მუხრანის მევენახეთა აგრონომ-ბრიგადირი მზევინარ თინიკაშვილი (მარცხნივ) თავისი ბრიგადის წევრებთან.

ფოტო ი. დავითაშვილისა. (საქდისის ფოტოკორონიკა).

საქართველოს კომპარტიის ცენტრალურ კომიტეტში

რესპუბლიკის სამრეწველო საწარმოებში, მშენებლობებზე, სამეცნიერო-საკვლევ ინსტიტუტებში, საკონსტრუქტორო ბიუროებსა და დაწესებულებებში სამუშაო დროის რაციონალურად გამოყენების დათვალიერების შედეგების შესახებ

საქართველოს კომპარტიის ცენტრალური კომიტეტის ბიუროს გადაწყვეტილებით 1970 წლის სექტემბერ-ოქტომბერში რესპუბლიკის სამრეწველო საწარმოებში, მშენებლობებზე, სამეცნიერო-საკვლევ ინსტიტუტებში, საკონსტრუქტორო ბიუროებსა და დაწესებულებებში მოეწყო სამუშაო დროის რაციონალურად გამოყენების ორი თვის დათვალიერება. დათვალიერების ძირითადი მიზანი იყო სკკპ ცენტრალური კომიტეტის 1969 წლის დეკემბრის პლენუმის გადაწყვეტილებათა, „სახალხო მეურნეობაში წარმოების რეზერვების გამოყენების გაუმჯობესებისა და მომჩირნოების რეჟიმის გაძლიერების შესახებ“ სკკპ ცენტრალური კომიტეტის, სსრ კავშირის მინისტრთა საბჭოს, საკავშირო პროფსაბჭოსა და სსრკავშირო ალკკ ცენტრალური კომიტეტის წარილის საფუძველზე დაეხარჯა და განეხორციელებინათ სამუშაო დღის შემჭიდროების, სამუშაო დროის რაციონალურად გამოყენების ღონისძიებანი.

დათვალიერების მოსაწყობად საქართველოს კომპარტიის ცენტრალურ კომიტეტთან შეიქმნა რესპუბლიკური კომისია, აგრეთვე კომისიები შეიქმნა პარტიის საოლქო, საქალაქო კომიტეტებთან, სამინისტროებსა და უწყებებში, საწარმოებში და მშენებლობებზე, სამეცნიერო-საკვლევ ინსტიტუტებში, საკონსტრუქტორო ბიუროებსა და დაწესებულებებში.

რესპუბლიკურმა კომისიამ გარკვეული მუშაობა გასწია დათვალიერების მოსაწყობად: შეიმუშავეს და გამოაცხადა დათვალიერების დებულება, აღრიცხვის და ანგარიშების ფორმები, პლაკატები. კომისიებმა ადგილებზე წინასწარ გაშალეს მასობრივი მუშაობა, რათა მაქსიმალურად ჩაებათ კოლექტივების წევრები იმ ღონისძიებათა დანერგვაში, რომლებიც ხელს უწყობენ სამუშაო დროის, მოწყობილობის, ინსტრუმენტებისა და აღჭურვილობის რაციონალურ გამოყენებას, ტექნიკური პროგრესის შემდგომ გაუვითარებას. მეგრ საწარმოში გაიმართა მუშების, ინჟინერ-ტექნიკური მუშაკებისა და მოსამსახურეების საერთო კრებები, რომლებიც მიეძღვნა დათვალიერების მიზნებსა და ამოცანებს, თვითეული მუშაკის როლს ამ დათვალიერებაში.

დათვალიერებამ ორგანიზებულად ჩაიარა იქ, სადაც თავიდანვე მას მიუდგნენ დიდი პასუხისმგებლობით და სერიოზული მოსამზადებელი მუშაობა გასწიეს. ამ ორგანიზაციებში შემოტანილ მტკრ რაციონალიზატორული წინადადება, დანერგვა და დანერგვის პროცესშია კონკრეტული ორგანიზაციულ-ტექნიკური ღონისძიებანი, რომლებიც ხელს უწყობენ შრომის ნაყოფიერების გადიდებასა და წარმოების ეფექტიანობას.

დათვალიერების პერიოდში, მთლიანად რესპუბლიკაში შეტანილია 35 ათასი წინადადება შრომის ნაყოფიერების გადიდებისა და სამუშაო დროის უფრო რაციონალურად გამოყენებისათვის, დაინერგა 17 ათასამდე წინადადება, რის შედეგადაც მიღებულია 6 მილიონი მანეთი პირობითი წლიური ეკონომია.

დათვალიერების მოწყობისათვის დიდი მუშაობა გასწიეს თბილისის პარტიულმა ორგანიზაციებმა. ორთვიურმა წარმატებით მაიარა დიმიტროვის სახელობის საავიაციო ქარხანაში, სადაც წარმოების მოწინავეებმა და ნოვატორებმა შეიტანეს 1.250-ზე მეტი წინადადება, რომელთაგან 500 დაინერგა და მნიშვნელოვანი ეკონომიური ეფექტიც მისცა საწარმოს. 360-ზე მეტი წინადადება დაინერგა კიროვის სახელობის ჩარხსამშენებლო ქარხანაში, რაც 24.800 ნორმა-საათით შეამცირებს გამოშვებული პროდუქციის მრომატევადობას. სამუშაო დროის უკეთ გამოყენების ბევრი რეზერვი გამოვლინდა ლენინის სახელობის ელმავალსამშენებლო ქარხანაში, კამვოლ-მაუდის კომბინატ „საბჭოთა საქართველოში“, ფოლად-თუჯსამსხმველო ქარხანაში, საქართველოს სამეცნიერებათა აკადემიის გამოთვლითის ცენტრში, რესპუბლიკის საშინ მასალათა მრეწველობის სამინისტროს საპროექტო-საკონსტრუქტორო ბიუროში და, სხვ.

დათვალიერებას დღენიადაგ თვალყურს ადევნებდნენ აპარის პარტიული ორგანიზაციები. აქ დათვალიერების დროს საწარმოებში შეტანილ 1.800-ზე მეტი წინადადება, რომელთაგან 985 უკვე დაინერგა წარმოებაში, ამის შედეგად ორ თვეში მუშების მოცდენები ცვლებში 30-40 პროცენტით შემცირდა, გაიზარდა შრომის ნაყოფიერება, რამაც საშუალება მისცა საწარმოებს გეგმის გადამეტებით გამოეშვათ 560 ათასი მანეთის სამრეწველო პროდუქცია.

აფხაზეთის საწარმოებსა და დაწესებულებებში დათვალიერება მშრომელთა აქტიური მონაწილეობით მიმდინარეობდა. დათვალიერების დროს პარტიული ორგანიზაციები კონტროლს უწევდნენ მუშაობის მსვლელობას, რომელშიც მონაწილეობდნენ დაახლოებით 120 სამრეწველო საწარმოს, მშენებლობის, სამეცნიერო-საკვლევი დაწესებულების კოლექტივები. სულ აფხაზეთში დათვალიერების პერიოდში შეიტანეს სამი ათასზე მეტი წინადადება, რომელთაგან დაინერგა დაახლოებით 1.700.

ქუთაისის პარტიულმა ორგანიზაციებმა უზრუნველყვეს დათვალიერების მაღალი დონე. საქალაქო დამთვალიერებელი კომისიის წევრები სისტემატურად მიდიოდნენ ადგილებზე, უშუალოდ მონაწილეობდნენ ორთვიურის ორგანიზაციასა და კონტროლში, დამარგანეს უზრუნველნენ საწარმოებს მშრომელთა წინადადებების განხორციელების დონისძიებათა შემუშავებაში. ამ დროს მანძილზე ქალაქის საწარმოებში და მშენებლობებზე შეტანილია 3.700-ზე მეტი წინადადება, რომელთაგან 1.600-ზე მეტი დაინერგა.

დადებითი შედეგები მოიტანა დათვალიერებამ რუსთავსა და ტყიბულში.

დათვალიერების მსვლელობაში გამოვლინდა ნაკლოვანებანი სამუშაო დროისა და მოწყობილობის გამოყენებაში, სამუშაო ადგილების მომზადებაში, შრომისა და წარმოების ორგანიზაციაში, საწარმოო პროცესების მექანიზაციისა და ავტომატიზაციის დანერგვის საქმეში, სამმართველო აპარატის შრომის ორგანიზაციაში, საწარმოო და შრომის დისციპლინის განმტკიცებისათვის ბრძოლაში. მაგალითად, ტყიბულის შახტებში ცვლის შორის სამუშაო დროის დანაკარგები შრომის სრული ორგანიზაციის გამო 985 ადამიანი-დღეს, ანუ 2 ათასზე მეტ ადამიანზე გაანგარიშებით. ასეთ ფაქტებს ადგილი ჰქონდა ბორჯომის, ახალციხის, ფოთის, ზუგდიდის, ოზურგეთის, ლაგოდეხის, ბაღდათის, ონის, ამბროლაურის, ლენტეხის, ცაგერის, ონის, ლანჩხუთის, ჩოხატაურის, ხობის, ვანის, ბაგრატიონ-ყვირილის, ასპინძის, ადიგენის, ახალციხის, ბორჯომის, ხაშურის, ბოლნისის, ხიდისთავის, ბაღდათის, ზესტაფონის, ფოთის, ანაკლი

პარტიულ კონფერენციებზე

კომუნისტი და მოთხოვნელობა

აჭარის საოლქო პარტიულ კონფერენციაზე

ცხოვრება, კომუნისტური მშენებლობის პრაქტიკა ყოველ ნაბიჯზე თვალნათლივ გვაჩვენებს, თუ რაოდენ დიდი სიკეთე, რაოდენ სასურველი შედეგი მოსდევს ადამიანებისადმი მომთხოვნელობის გაძლიერებას დიდსა თუ მცირე საქმეში. ამიტომ თვითეული პარტიული ორგანო დაბეჯითებით ზრუნავს, რომ შემდგომ აამაღლოს ადამიანებისადმი, განსაკუთრებით კი კომუნისტებისადმი კონტროლი და მომთხოვნელობა, გამოიჩინოს ამ მხრივ მეტი პრინციპულობა.

სწორედ ეს ჰეშმარიტი პირობა წითელი ზოლივით გასდევდა ამ დღეებში გამართულ აჭარის XXXII საოლქო პარტიულ კონფერენციას. როგორ ვიშრომეთ საანგარიშო პერიოდში, რომელიც თითქმის სამ წელიწადს მოიცავს? რა გაკეთდა პარტიის საოლქო, საქალაქო და რაიონული კომიტეტების, თვითეული პირველადი პარტორგანიზაციის სტილისა და მეთოდების სრულყოფისათვის? — ამ და სხვა კითხვებზე პასუხი, რაც მოცემული იყო აჭარის საოლქო პარტიული კომიტეტის საანგარიშო მოხსენებასა და მის ირგვლივ გამართულ კამათის მონაწილეთა გამოსვლებში, თითქოს თავს იყრიდა ერთ ფოკუსში — თვითეული ადამიანისადმი, განსაკუთრებით კი კომუნისტებისადმი მომთხოვნელობის გაძლიერებისათვის ზრუნვაში.

აი კონფერენციის დელეგატებს შორის არიან ისინი, რომელთა შრომა და ცხოვრება, მათი დამოკიდებულება საქმისადმი საუკეთესო მაგალითია ათეულ და ასეულ ათასობით შრომელისათვის. თუდამ მაღალ მოთხოვნებს უყენებენ თავიანთ თავს ალადემიკოსი ქსენია ბახტაძე, სოციალისტური შრომის გმირები: მეჩაიე ასმათ ჯიჯავაძე, ორხამურის ჩაის საბჭოთა მეურნეობის დირექტორი ივანე ფუტურიძე, საკოლმეურნეო წყობილების ვეტერანი სანდრო ჭანკურიძე, ახალშენის საბჭოთა მეურნეობის დირექტორი ვახტანგ ჩხეიძე, საბჭოთა კავშირის უმაღლესი საბჭოს დეპუტატი, ხუცუბნის კოლმეურნეობის თავმჯდომარე ვლადიმერ ბაკელაძე, ძველი ოლეოლეკოონერები ა. თალავაძე, ი. იუდინი, ვ. ჭანჩვიელი და სხვები.

ღარბაზში სხედან სახელოვანი მეჩაიეები, რომლებმაც ვადამდე შესრულეს ჩაის ფოთლის კრეფის ხუთწლედის დავალება და სამშობლოს გვიმის ვადამეტებით 16.166 ტონა ნედლეული მისცეს. ხელდამშვენებულნი მოვიდნენ მეცხოვრესეები, რომლებმაც კონფერენციას ნაკისრი ვალდებულების ორმაგად შესრულება უპატაკეს — 35 ათასი ტონის ნაცვლად დამზადებულია 70 ათასი ტონა ციტრუსოვანთა ნაყოფი. თავი ისახელა აგრეთვე ბეგრმა მეთამბაქოეებ, მესიმინდეებ, მევეხახემ და მეცხოველეებ.

საოლქო მეურნეობის მოწინავეებს გვერდს უმშვენებენ მრეწველობის სახელოვანი ადამიანები, გამომგონებლები და რაციონალიზატორები, ხარატები და მღარავები, მშენებლები და მეზღვაურები, სწორედ ისინი, რომელთა მარჯვენითა და გონებით კეთდება წყალქვეშაფრთიანი კატარღები, ელექტროურიკები, კვების მრეწველობის მანქანები, ბათუმური ფეხსაცმელი და ტყავნედლეულნი...

სწორედ ამ მოწინავე ადამიანთა შრომას, მათი მაგალითის ფართოდ გავრცელებას და განზოგადებას, მინდობილი .საქმისათვის თვითეული კომუნისტის პასუხისმგებლობის ამაღლებას დიდი ადგილი ჰქონდა დათმობილი საანგარიშო მოხსენებაში, რომლითაც საქართველოს კპ აჭარის საოლქო კომიტეტის პირველი მდივანი ა. თხილაიშვილი გამოვიდა. მოხსენებაში ნათლად ჩანდა ავტონომიური რესპუბლიკის პარტიული ორგანიზაციების მოღვაწეობის საქმიანი შეფასება, მისი კრიტიკული ანალიზი. მოხსენებამ კარგი ტონი მისცა კამათს. დელეგატები თავიანთ სტყვებში დადებითს გამოცდილებაზე რომ ლაპარაკობდნენ, ამასთან ამხილებდნენ ნაკლოვანებებს, აყენებდნენ მუშაობის გაუმჯობესების პრაქტიკულ წინადადებებს.

კონფერენციაზე კმაყოფილებით ითქვა, რომ აჭარის ასსრ მრეწველობამ 1970 წლის 11 ნოემბრისათვის შეასრულა საერთო პროდუქციის წარმოების ხუთწლიანი გეგმა. დავალების გადამეტებით გამოშვებული და რეალიზებულია 40 მილიონ მანეთზე მეტი სარეწველო პროდუქცია. როგორც ხუთწლიანი გეგმა, ისე საანგარიშო პერიოდის წლიური სახელმწიფო გეგმები ვადამდე შეასრულეს ბათუმის ნავთობგადასამუშავებელმა, კოფიეინის, ღვინის, მანქანთსამშენებელო, ქობულეთის ტუნგის ქარხნებმა, ბათუმის ხორცკომბინატმა, ჩაის, საავჯო-ბამბუკის ფაბრიკებმა, თევზჭერის ბაზამ და სხვა საწარმოებმა.

საანგარიშო პერიოდში მრეწველობაში დაინერგა 2 978 რაციონალიზატორული წინადადება, რამაც სახელმწიფოს 4 მილიონამდე მანეთი წლიური ეკონომია მისცა.

ყველა ამ წარმატებათა სათავეკი, როგორც მომხსენებელი და კამათის მონაწილენი აღნიშნავდნენ, ადამიანთა აქტივობის ზრდაში, მათი პასუხისმგებლობის ამაღლებაში უნდა ვეძებოთ. მაგალითისათვის დაასახელეს ბათუმის ნავთობგადასამუშავებელი ქარხანა, რომელიც 18 სახის ნავთობპროდუქტებს უშვებს. იგი პირველი ხუთწლედის პირმშოა და შესანიშნავი ტრადიციები აქვს. მთავარი ის არის, რომ ამ ტრადიციებს უნარიანად იყენებს საწარმოს მრავალრიცხოვანი პარტიული ორგანიზაცია.

ბევრი საუკეთესოს და ახლის მთთავენი არიან გემთსამშენებლო და მანქანათსამშენებლო ქარხნების კომუნისტები, რომელთა აქტივობასა და ინიციატივას სწორად წარმართავენ ამ საწარმოთა პირველადი პარტიული ორგანიზაციები.

მაგრამ კონფერენციის ტრიბუნიდან ნათქვამმა სტყვებმა ბევრი დელეგატიც გააწითლა. მათ შორის სამპრთალიანი კრიტიკა შეხედათ პარტიული ორგანიზაციების წარმომადგენლებს იმ ხუთი საწარმოდან, რომლებმაც საანგარიშო პერიოდში ვიმოდამოდ იმუშავეს, პროდუქციის წარმოებისა და რეალიზაციის გეგმები ვერ შეასრულეს. ესენი არიან: ბათუმის ტყავისა და ჭოროხის საშენ მასალათა ქარხნები, ქობულეთის ბამბის საქსოვი ფაბრიკა, სახლმშენებლობის კომბინატი და ყურე-მუნჯთა საზოგადოების წარმოება.

რაშია საქმე? როგორც ითქვა, პირველ რიგში ჩამორჩენის მიზეზია ორგანიზატორული და მასობრივ-პოლიტიკური მუშაობის დაბალი დონე, ადამიანებისადმი არასაკმაო კონტროლი და მომთხოვნელობა.

მიუხედავად იმისა, რომ აჭარაში და კერძოდ ბათუმში ფართო მასშტაბით მიმდინარეობს საბინაო, კულტურულ-საყოფაცხოვრებო და სამრეწველო დანიშნულების ობიექტების მშენებლობა, ამასთან შემცირდა მშენებლობის ვადები, ამაღლდა ხარისხი, ინერგება ძოწინავე ინდუსტრიული მეთოდები, მაინც თანმიდროვე მოთხოვნებს მთლიანად ვერ უპასუხებს კაპიტალური მშენებლობის დონე. ეი უკვე შვიდი წელია ჭიანურდება ელექტრომექანიკური ქარხნის მშენებლობა. არც ბავშვთა სპორტული სკოლის, ქედის საავადმყოფოს, საზღვაო სასწავლებლის კლუბ-სასადილოს და აეროპორტის მოსაცდელი პავილიონის მშენებელი ჩქარობენ. მთლიანად არ არის ათვისებული ხუთწლედის მანძილზე ბინათმშენებლობისათვის გამოყოფილი თანხები. განსაკუთრებით არადამაკმაყოფილებელი მდგომარეობაა კოოპერაციულ საბინაო მშენებლობაში.

ყოველივე ამაზე, აგრეთვე ზოგიერთი პროდუქციის წარმოების დაგეგმვის ნაკლოვანებებზე მეჩერეს კონფერენციის მონაწილეთა ყურადღება თავიანთ გამოსვლებში პარტიის ბათუმის საქალაქო კომიტეტის პირველმა მდივანმა ა. კოპლატაძემ, აჭარის ასსრ მინისტრთა საბჭოს თავმჯდომარემ ლ. დავითაძემ, საერთო მშენებლობის № 5 ტრესტის მმართველმა მ. უსტიაშვილმა, აჭარის ასსრ უმაღლესი საბჭოს პრეზიდიუმის თავმჯდომარემ დ. დიასამიძემ და სხვებმა.

საინტერესო იყო საქართველოს საზღვაო სანაოსნოს პარტიული კომიტეტის მდივნის ბ. მახარაძის გამოსვლა. სანაოსნოს ახალგაზრდა კოლექტივმა და მისმა ავანგარდმა — პარტიულმა ორგანიზაციამ მოკლე დროში გარკვეული გამოცდილება შეიძინეს. დელეგატი განსაკუთრებით უსვამს ხაზს მეზღვაურთა კადრების შერჩევასა და აღზრდაში არსებულ ნაკლოვანებებს, მასობრივ-პოლიტიკური და საერთოდ აღმზრდელობითი მუშაობის გაძლიერების აუცილებლობას, რაც კიდევ უფრო ამაღლებს სანაოსნოს თვითეული მუშაკის პასუხისმგებლობას მინდობილი საქმისათვის.

პარტიის XXIII ყრილობისა და სკკპ ცენტრალური კომიტეტის პლენუმების გადაწყვეტილებებს ნმა ი. რომანაძემ, ჩაისუბნის კოლმეურნეობის მეჩაიემ ნ. ფალავანდიშვილმა, ხუცუბნის კოლმეურნეობის თავმჯდომარემ ვ. ბაჯელიძემ. სწორედ ახალი რეზერვების ამოქმედებით იქმნება რეალური შესაძლებლობანი, — გაანაცხადეს მათ. — რომ უახლოეს ხანში ციტრუსების წარმოება აჭარაში 100 ათას ტონამდე გაადიდეს.

დელეგატებმა ისიც თქვეს, რომ გაუმჯობესებას მოითხოვს ბათუმისა და აჭარის კურორტების მომარაგება ბოსტნეულით. რომ ბევრგან ჯერ კიდევ დაბალია ყურძნისა და ხილის მოსავლიანობა, რომ მეტი ყურადღება უნდა მიექცეს დაფნის, ტუნგის, ბამბუკის, სიმინდის, ლობიოსა და სხვა კულტურების წარმოებას, მეტ ზრუნვას საჭიროებს მიწების მელიორაცია და ირიგაცია.

განსაკუთრებით აღინიშნა ჩამორჩენა მეცხოველეობაში. გაბედულად ითქვა, თუ რა ათარ ამ ჩამორჩენის, პროდუქტების მაღალი თვითღირებულების, მექანიზაციის ცუდად გამოყენების მიზეზები. ერთ-ერთი მთავარი მიზეზი კი კვლავ და კვლავ ადამიანებთან მუშაობის არასაკმაო დონეა.

კონფერენციაზე სამართლიანად ითქვა, რომ ადამიანებთან მუშაობის ხელოვნება კაცს დაბადებიდანვე არ გამოჰყვება. საჭიროა იგი თანდათანობით პრაქტიკულ მუშაობაში შეითვისო, ამასთან პარტიის საოლქო, საქალაქო და რაიონული კომიტეტების ამოცანაა ხელი შეუწყონ პარტიული მოღვაწეობის დადებითი გამოცდილების ყველგან დანერგვას, კადრების, განსაკუთრებით პარტიული აქტივის სწავლებას.

სწორედ ამიტომ არის, რომ ჯერ კიდევ ბევრი ნაკლია საზოგადოებრივი წესრიგის განმტკიცებაში, დამახინჯებებსა და დარღვევებს ვხვდებით საეკლესიო ორგანიზაციებში. მათთან არსებული პარტიული ორგანიზაციები კი ხშირად ეფექტიან ღონისძიებებს ვერ ახორციელებენ მდგომარეობის გამოსასწორებლად.

აჭარაში ამჟამად 973 პოლიტსკოლა და თეორიული სემინარი მუშაობს. პარტიულ სწავლებაში 22 ათასამდე მსმენელია ჩაბმული, რომელთაგან 17.247 კომუნისტია. საქართველოს საიუბილეო თარიღებთან დაკავშირებით შეიქმნა საქართველოს კომპარტიის ისტორიის შემსწავლელი 33 სკოლა და სემინარი. ხუთი ათასზე მეტი აგიტატორი და პოლიტინფორმატორი აცნობს აქაურ მშრომელებს პარტიის უახლოეს ამოცანებსა და გადაწყვეტილებებს.

მაგრამ კონფერენციამ საგანგებოდ სწორად მოითხოვა პარტიულთა ორგანიზაციებისაგან, რომ კომუნისტთა პოლიტიკური სწავლება, მთელი აღმზრდელობითი მუშაობა მჭიდროდ დაუკავშირდეს პრაქტიკული ამოცანების გადაჭრას.

ამ მიზნით, აგრეთვე იმისათვის, რომ ამაღლდეს პროფკავშირული და კომკავშირული ორგანიზაციებისადმი პარტიული ხელმძღვანელობის დონე, შემდგომ გაუმჯობესდეს მოსახლეობის კულტურულ-საყოფაცხოვრებო პირობები, ფართოდ გაიშალოს კულტურულ-საგანმანათლებლო მუშაობა, შეიქმნას სანიმუშო საზოგადოებრივი წესრიგი, — საინტერესო წინადადებანი წამოაყენეს აჭარის ასსრ კულტურის მინისტრმა ლ. ბოლქვაძემ, აჭარის ასსრ მინისტრთა საბჭოსთან არსებული სახელმწიფო უმშიროების კომიტეტის თავმჯდომარემ ტ. ჩიქოვანმა, აჭარის პროფსაბჭოს თავმჯდომარემ მ. ეკიზაშვილმა, კომკავშირის საოლქო კომიტეტის პირველმა მდივანმა რ. სარიჭიანმა, ბათუმის რუსთაველის სახელობის პედაგოგიური ინსტიტუტის რექტორმა ო. ბაკურაძემ და სხვებმა.

— კრიტიკა და თვითკრიტიკა, თქვეს მათ, — ყოველგვარი უძრაობის, ნაკლის, რუტინის, დახავსებულობის წინააღმდეგ ბრძოლის შესანიშნავი საშუალებაა და მას თვითეულ პარტორგანიზაციაში მეტი პატივისცემით უნდა მოეკიდონ.

კონფერენციაზე სიტყვა წარმოთქვა საქართველოს სსრ მინისტრთა საბჭოს თავმჯდომარემ **გ. ჯავახიშვილმა,** რომელმაც ფელეგატთა ყურადღება გაამახვილა როგორც საქართველოს, ისე აჭარის პარტიული ორგანიზაციების, კომუნისტების წინაშე მდგომ ამოცანებზე. ამხ. გ. ჯავახიშვილმა ილაპარაკა სახალხო მეურნეობის სხვადასხვა დარგში არსებულ ჯერ კიდევ გამოუყენებელ რეზერვებზე, კადრებთან მუშაობის გაუმჯობესებისა და შესრულების კონტროლის გაძლიერებაზე, განსაკუთრებით ხელმძღვანელი მუშაკის მოვალეობასა და პასუხისმგებლობაზე, წინასწარიყრილობა და წინასაუბნებლეო შეჯიბრებაში კომუნისტთა ავანგარდულ როლზე.

ერთხმად მიღებულ რეზოლუციაში გამოთქმულია რწმენა, რომ აჭარის პარტიული ორგანიზაციები კიდევ უფრო გაძლიერებენ ადამიანებისადმი მომთხოვნელობას, აამაღლებენ კომუნისტთა ინიციატივასა და აქტივობას, რითაც ახალ თვალსაჩინო წარმატებებს მოიპოვებენ კომუნისტური მშენებლობის გზაზე.

ალ. ზურაშვილი,
მ. გოგრგილაძე,
„კომუნისტის“ სპეციალური კორესპონდენტები.

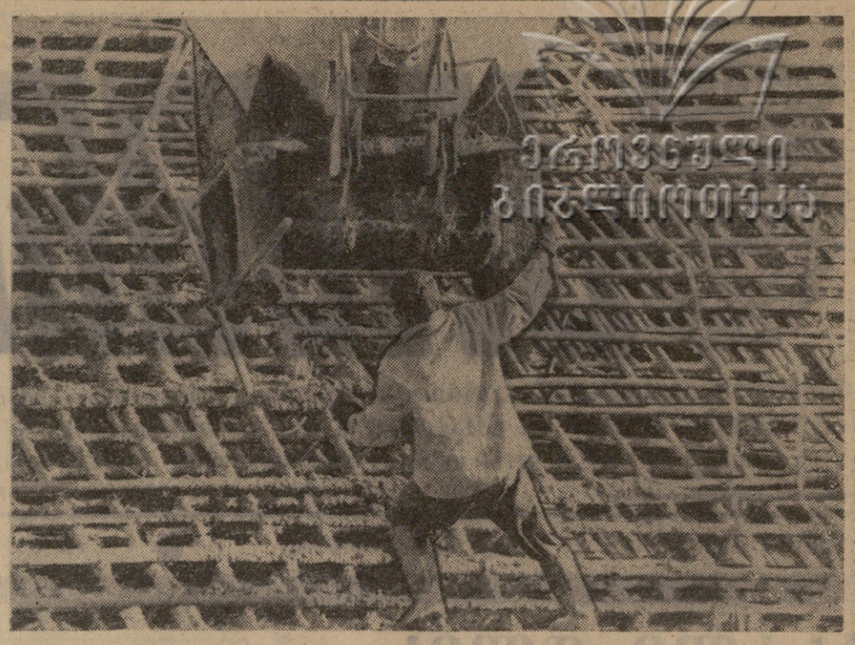

№ 1 ვარდნილიანი დამკვრელური ობიექტია ენგურჰესის მშენებლობაზე. სწორედ აქ უნდა ამუშავდეს პირველი აგრეგატი, რომელიც პირველ ხამრეწველო დენს გამოიმუშავებს.

 სურათზე: № 1 ვარდნილჰესის ერთ-ერთ უბანზე მიმდინარეობს ბეტონის სამუშაოები.

ფოტო თ. ფუტკარაძისა.

საამქროში ცივა, წუნი მაჯულობს

თელავის № 15 სამკერვალო ფაბრიკა ერთ-ერთი მსხვილი საწარმოა რაიონში. აქ 650-მდე მუშა შრომობს. ფაბრიკა ბაგის ასაკის, სკოლამდელი და მოსწავლეთა ბაგონების პალტოებს უშვებს. აქაური ნაწარმი არა მარტო საქართველოში, არამედ მეზობელ რესპუბლიკებშიც იყიდება. ამ ზომის პალტოებზე საერთოდ დიდი მოთხოვნილებაა.

ფაბრიკის ეკონომიური მაჩვენებლები ცუდად როდი გამოიყურება; საწარმო პროდუქციის გამოშვებისა და რეალიზაციის გეგმებს თითქმის ყოველთვის გადაჭარბებით ასრულებს. მაგალითად, 1969 წელს 4.240 ათასი მანეთის ნაცვლად 4.500 ათასი მანეთის პროდუქცია გამოუშვა და გეგმა 106 პროცენტით შეასრულა, მარშან 11 თვეში კი გეგმა 101,6 პროცენტით შესრულდა. 1969-1970 წლებში ასევე გადაჭარბებით შესრულდა პროდუქციის რეალიზაციის გეგმებიც.

ციფრობრივი მაჩვენებლები ფაბრიკის კარგ მუშაობაზე მეტყველებს. აქ იმაზე მეტ ბავშვის პალტოებს უშვებენ, ვიდრე გეგმით არის გათვალისწინებული, და სავაჭრო ორგანიზაციებშიც დროულად გზავნიან, მაგრამ... თუ ამ მაჩვენებლებს ღრმად ჩავხედავთ, სულ სხვა სურათი წარმოგვიდგება. სამწუხაროდ, ფაბრიკის პროდუქციაში დიდია წუნი. მარტო 1969 წელს სავაჭრო ორგანიზაციებმა საკონტროლოდ გასინჯული 14.806 პალტოდან დაბალ ხარისხში იქნა გადაყვანილი. 1.280 პალტო, ანუ გასინჯული პროდუქციის 8,6 პროცენტი, ხოლო ფაბრიკას დაუბრუნდა შესწორებისათვის 1.958 პალტო, ანუ 13,2 პროცენტი. 1969 წელს ფაბრიკამ სულ მიიღო 17 რეკლამაცია და სარეკლამაციო თანხამ 10.711 მანეთი შეადგინა.

მოსალოდნელი იყო, რომ ფაბრიკის ხელმძღვანელები, სპეციალისტები ამ მდგომარეობას ჩაუფიქრდებოდნენ და გადამჭრელ ღონისძიებებს განახორციელებდნენ საწარმოს მარკის ღირსების ამაღლებისათვის, მოსპობდნენ წუნს და კარგად შეკერილი პალტოებით გაახარებდნენ პატარებს, მაგრამ ასე როდი მოხდა. წუნი კვლავ გრძელდება. მარშან მარტო 10 თვეში ფაბრიკამ უკვე 10 რეკლამაციის მიღება „მოასწორო“ და ჯარიმების თანხამ 5.437 მანეთი შეადგინა. საკონტროლოდ გასინჯული 11.202 პალტოდან დაბალ ხარისხში იქნა გადაყვანილი 723 პალტო — გასინჯული პროდუქციის 6,5 პროცენტი, ხოლო ფაბრიკას უკან დაუბრუნდა შესასწორებლად 1.838 ცალი პალტო, ანუ 16,4 პროცენტი. ეს მხოლოდ საკონტროლოდ გასინჯულ პალტოებს ეხება, და ბანკ ცოტა გაიყიდა ისე, რომ კონტროლი არ გაუვლია?

ეს მდგომარეობა უფრო იმიტომ არის დამაფიქრებელი, რომ ფაბრიკის ნაწარმის მომხმარებლები იმ ასაკის ბავშვები არიან, რომლებიც აქედან უნდა ეჩვეოდნენ ტემოვნებით ჩაცმას, ყოველივე ლამაზისა და ფაქიზის პატივისცემას. თელავის ფაბრიკა კი ამ მხრივ ცუდ მაგალითს უჩვენებს.

რა არის ასე დიდი რაოდენობით წუნის დაშვების მიზეზი? ამ კითხვით მივმართეთ საწარმოს მუშებსა და სპეციალისტებს.

აი რა გვიპასუხეს მათ:

ნ. ბაზიერაშვილი (პროცესის ოსტატი): მართალია, ჩვენი პროდუქციის ხარისხი სავალალოა! ხშირად ხდება, რომ ჩვენს შეკერილ პალტოს ჯიბე სხვა ფერი აქვს და საყელო სხვა. ეს იმიტომ, რომ გასაფორმებელებს გვიან გვაძლევენ, ირევა ფერები.

ნ. სამნიაშვილი (დამფენი მუშა): ყველა პასუხისმგებლობით არ ეკიდება საქმეს, პასუხის მომთხოვნი კი არავინ არის. მოსამზადებელი სამეკერადან ხშირად მოდის არასწორი გაანგარიშება, რის გამო იძულებული ვართ ნაწარმი ერთი ზომიდან მეორე ზომაში გადავიყვანოთ ან სულ ამოვიღოთ.

მ. ახვლედიანი (ტექნოლოგი): ხარისხზე ძირითადად ცვლის ოსტატებმა უნდა იზრუნონ, მაგრამ ისინი სულ არ ზრუნავენ ხარისხისათვის.

ბ. იმერლიშვილი (შემკერი საამქროს ბრიგადირი): საწარმოში ხშირია სამუშაოს უმისზეზოდ გაცდენის შემთხვევები, ეს კი დიდ შეფერხებას იწვევს; პროდუქციის მაღალი ხარისხი დამოკიდებულია შრომის დისციპლინაზეც, ჩვენს ფაბრიკაში კი სათანადო სიმაღლეზე არა დგას შრომის დისციპლინა.

ისინი მართალი არიან. საამქროებში ნამდვილად ადგილი აქვს უდისციპლინობას, მოისუსტებს კონტროლი. ბევრი მუშა აცდენს სამუშაოს, მათს ადგილს არაკვალიფიციური მუშები იკავებენ, წუნმდებლები და კონტროლიორები კი გულდასმით არ ამოწმებენ ნაწარმის ხარისხს, ერიდებიან, ამხანაგი არ გაანაწყენონ. ამაზე ისიც ემატება, რომ საწარმოო პროცესებს დაბალკვალიფიციური სპეციალისტები ხელმძღვანელობენ, მათი კვალიფიკაციის ამაღლებისათვის კი აქ ნაკლებად ზრუნავენ. საერთოდ ფაბრიკაში ტექნიკური ხელმძღვანელობა სუსტია. არ იგრძნობა მომთხოვნელობა. ფაბრიკის მთავარმა ინჟინერმა მ. ბაზაზაშვილმა განაცხადა: განა არ ვუთითივე, მაგრამ ისევ ისე აკეთებენო, რა პასუხია ეს, მთავარი ინჟინერის სიტყვას წონა ხომ უნდა ჰქონდეს?

წუნს ისიც უწყობს ხელს, რომ პალტოებისათვის საჭირო ქსოვილებისა და დამამზადებელ მასალების მომწოდებლები ხშირად არღვევენ გამოგზავნის გრაფიკს. არარიტმული მომარაგების გამო ზოგჯერ რამდენიმე დღით ცდება საამქროები, შემდეგ კი ერთბაშად იწყება ეფრიშობანა გეგმების შესრულებისათვის.

წუნის დაშვებას ხელს უწყობს მუშათა შრომის არადამაკმაყოფილებელი პირობებიც. სამი წლის წინათ მუშებმა ახალ, სამსართულიან თანამედროვე ტიპის შენობაში გადასვლა იხეიმეს, მაგრამ მათი ესსარული ხანმოკლე აღმოჩნდა. გამოირკვა, რომ შენობას კანალიზაცია არ ჰქონია, რის გამო წყლის ონკანები და საპირფარეშოები დაკეტილი აღმოჩნდა.

დღემდე ვერც შენობის გათბობა მოგვარდა. გათბობისათვის ცალი წყალი ფაბრიკამ მეზობელი საწარმოს—აბრეშუმის ძაფსახვევ-საგრეხი ფაბრიკის საქვაბე მეურნეობიდან უნდა მიიღოს, მაგრამ იქ რეკონსტრუქცია მიმდინარეობს (სამ წელზე მეტია ჭიანურდება ამ საქვაბის დამონტაჟება). ცხელი წყლის გამტარი ტრასა თითქმის ათას მეტრზეა გაყვანილი, ათეული ათასობით მანეთი უქმად არის ჩაყრილი, სამკერვალო ფაბრიკა კი არ თბება და საამქროებში სიცივეა.

ფაბრიკაში შექმნილი მდგომარეობა შეეწყნარებელია. თელავის № 15 სამკერვალო ფაბრიკას დახმარება ესაჭიროება, იქ წესრიგი უნდა დამყარდეს.

ა. თვალიაშვილი,
„კომუნისტის“ საკ. კორ.

დამამზადებელი ორგანიზაციების ინსპექტორთა სემინარი

11 მარტს თბილისში მუშაობა დაიწყო საქართველოს, აზერბაიჯანის, სომხეთის სოფლის მეურნეობის პროდუქციის ხარისხის შემოსაზღვარ სახელმწიფო ინსპექტორთა სემინარმა. სემინარის მიზანია შეასწავლოს სახელმწიფო ინსპექტორებს სწორად გამოიყენონ სახელმწიფო სტანდარტები, რესპუბლიკური ტექნიკური პირობები ტექნიკური კულტურების — კარტოფილის, ბოსტნეულის, ხილის, ყურძნის ხარისხის შეფასებისას.

სემინარის ორგანიზატორები არიან სსრ კავშირისა და საქართველოს სსრ დამზადების სამინისტროები. მეცადინეობას ატარებენ საბჭოთა კავშირის სოფლის მეურნეობისა და მრეწველობის დარგების სამეცნიერო-კვლევითი ინსტიტუტების მეცნიერი თანამშრომლები.

სემინარი გახსნა სსრ კავშირის დამზადების სამინისტროს ინფორმაციისა და ტექნიკურ-ეკონომიური კვლევის იენტრალური სამეცნიერო-კვლევითი ინსტიტუტის წარმომადგენელმა ვ. პიმენინმ.

მოხსენებანი გააკეთეს საქართველოს სსრ დამზადების მინისტრმა მ. ნარსისამ, სსრ კავშირის დამზადების სამინისტროს ტექნიკური კულტურების ხარისხის სახელმწიფო ინსპექციის უფროსმა რ. სტეპანიანცმა, კარტოფილისა და ხილბოსტნეულის ხარისხის სახელმწიფო ინსპექციის უფროსმა ნ. ხვატკინმა, ამიერკავკასიის რკინიგზის სატვირთო სამსახურის უფროსმა პ. ბარანცევმა, საქართველოს სსრ სტანდარტებისადმი სახელმწიფო ზედამხედველობის ლაბორატორიის უფროსის მოადგილემ ბ. ასაფიან-ნადირაძემ, საქართველოს სსრ მინისტრთა საბჭოსთან არსებული არბიტრაჟის მთავარმა კონსულტანტმა ტ. დავიანმა.

თეორიული და პრაქტიკული მეცადინეობანი მოეწყობა სოფლის მეურნეობის შესაბამისი დარგების საწარმოებსა და ლაბორატორიებში: ჩაისა და სუბტროპიკული კულტურების სამეცნიერო-კვლევითი ინსტიტუტში, თბილისის ბიამბაკოს საფერმენტაციო ქარხანაში საქართველოს შაქრის კომბინატში, შულავრის ეთერზეთოვანთა კომბინატში, ლიოს ხილბოსტნეულის ბაზაში და სხვა ორგანიზაციებში.

სემინარი, რომელშიც მონაწილეობას მიიღებს ამიერკავკასიის რესპუბლიკების 180 სახელმწიფო ინსპექტორი, ხელს შეუწყობს მნიშვნელოვნად გააუმჯობესონ მუშაობა სოფლის მეურნეობის პროდუქციის დამზადებისა და ხარისხის შეფასების დარგში, დაამყარონ სახელმწიფო დისციპლინა დამამზადებელი საწარმოებისა და ორგანიზაციების მიერ პროდუქციის მიღებაში, მოამზადონ დამამზადებელი ორგანიზაციების მატერიალურ-ტექნიკური ბაზები.

სემინარი 5 დღეს გაგრძელდება.
(საქ.ფსი).

ხილი, ბოსტნეული

ზუგდიდი. (საკ. კორ.). „საქხილბოსტნის“ ზუგდიდის სარაიონთაშორისო დამზადების კანტორა წლების განმავლობაში ჩამორჩებოდა. არ სრულდებოდა კურკოვანი, თესლოვანი ხილისა და ციტრუსების დამზადებისა და რეალიზაციის გეგმები.

აქ პირველი წარმატება ხუთწლედის დამამთავრებელ წელს მოიპოვეს. ხილბოსტნეულის დამზადების კანტორამ (დირექტორი ა. ქირია) 1970 წლის სახელმწიფო გეგმა 104,7 პროცენტით შეასრულა, თესლოვანი ხილისა — 104,8 პროცენტით, ციტრუსებისა — 148 პროცენტით, სუბტროპიკული ხურმისა და ბოსტნეულისა — 105 პროცენტით.

ზუგდიდში, მესტიასა და წალენჯიხაში დამზადებული ხილი საახალწლოდ გაიგზავნა მოსკოვში, როსტოვში, ტაგანროგში, თბილისში, ნოვოროსიისკში, ნალჩიკში.

კანტორის მუშაკებმა სახელმწიფოს 7 ათასი მანეთი მოგება მისცეს. გამართული მუშაობის ეს პირველი ნაბიჯები „ხილბოსტნის“ კანტორის მუშაკებმა პარტიის XXIV ყრილობასა და საბჭოთა საქართველოს ნახევარსაუკუნოვან იუბილეს მიუძღვნეს.

ჩვენი ახალი ფოსტიდან

● **ონი.** „ჯანმრთელობის სასმელი“ — ასე უწოდებენ ცნობილ უწერრის მინერალურ წყალს. ჩვენი ქვეყნის სხვადასხვა კუთხეში იგზავნება ეს სასწაულმოქმედი წყალი. გასულ წელს უწერის მინერალური წყლის ჩამომსხმელმა ქარხანამ გამოუშვა 592.500 ბოთლი „უწერა“.

წელს მინერალური წყლის ჩამოსხმა კიდევ უფრო გადიდდება. მარტო პირველ კვარტალში ქვეყანა მიიღებს 70 ათას ბოთლ „ჯანმრთელობის სასმელს“.

ვ. ბეჟანიძე.

● **ქუთაისი.** ს. ორჯონიკიძის სახელობის საავტომობილო ქარხნის პოლიტიკური განათლების კაბინეტში გაიმართა კითხვა-პასუხის საღამო იურიდიულ თემებზე.

ავტომშენებელთა შეკითხვებზე, რომლებიც მართლწესრიგის, კანონიერების დაცვის საკითხებს შეეხებოდა, ამომწურავი პასუხები გასცეს იურიდიულ მეცნიერებათა დოქტორმა, პროფესორმა ბ. ფურცხვანიძემ, საქართველოს სსრ უმაღლესი სასამართლოს თავმჯდომარის მოადგილემ გ. იოსავამ, ქ. ქუთაისის პროკურორმა ა. ულენტმა და ქუთაისის სახალხო სასამართლოს თავმჯდომარემ ა. იობიძემ.

შ. ჯავახიშვილი.

● **თელავი.** ფშავლის სასოფლო საბჭომ და კოლმეურნეობამ სისუფთავის დაცვის კვირეულის დღეებში ჩაატარა მთელი მოსახლეობა. გაწმენდეს სასოფლო და საუბნო გზების ნაპირები, არხები, ამოძირკვეს ჯაგნარები.

შ. ციხისთავი.

● **ხელვაჩაური.** ჭარნალის საოფლო ბიბლიოთეკაში 3 ათასამდე დასახელების წიგნია და ხუთასზე მეტი მკითხველი ყავს.

ბიბლიოთეკაში ხშირად ეწყობა საინტერესო ღონისძიებები, კითხვა-პასუხის საღამოები, ლექციები და საუბრები.

დ. ნინიძე.

პარტიულ ცხოვრებიდან

პრინციპულობის საზომით

რეპორტაჟი საქართველოს კომპარტიის სამხრეთ ოსეთის საოლქო პარტიულ კონფერენციიდან

თავიანთ XXXIII პარტიულ კონფერენციას სამხრეთ ოსეთის კომუნისტები სიამაყის გრძნობით შეხვდნენ. მათ კარგად იცოდნენ საქმის ვითარება. ოლქის სახალხო მეურნეობის ყველა უბანზე. სწორედ ამიტომ იყო, რომ კონფერენციის დაწყებამდე მაინ დელეგატები, ჯგუფ-ჯგუფად შეკრებილნი გაცხოველებულ მსჯელობდნენ ოლქისათვის მეტად საპირბოროტო პარტიულ, საბჭოთა თუ სამეურნეო საკითხებზე.

ვინ არ მონაწილეობდა ამ მსჯელობაში. ესენი იყვნენ კომუნისტები — მუშები, კოლმეურნეები, ინტელიგენციის წარმომადგენლები, შემოქმედებითი შრომის ადამიანები. აქ ნახავდით შორეულ მთის სოფლებიდან, კასპისპირეთის ზამთრის საძოვრებიდან ჩამოსულ მეცხვარეებს, ჯაფელ მეცხოველეებს, ცხინვალელ, ზნაურელ, ლენინგორელ მეხილეებსა და მემინდვრეებს, მეპურეებსა და მევენახეებს.

კონფერენციის ხელმძღვანელი ორგანოების არჩევნების შემდეგ სიტყვა საანგარიშო მოხსენებისათვის ეძლევა საქართველოს კომპარტიის სამხრეთ ოსეთის საოლქო კომიტეტის პირველ მდივანს ბ. ჯუსოევს.

იგი ვრცლად ლაპარაკობს იმ ორგანიზაციულ-პოლიტიკურ მუშაობაზე, რომელსაც სამხრეთ ოსეთის კომუნისტები ეწეოდნენ საანგარიშო პერიოდში.

კონფერენციაზე გამართული მსჯელობიდან ნათელი გახდა, რომ მნიშვნელოვან წარმატებებს მიაღწია სამხრეთ ოსეთის მრეწველობამ. საანგარიშო პერიოდში, რაც თითქმის 3 წელიწადს მოიცავს, მწყობრში ჩადგნენ ახალი საწარმოები, გაიზარდა არსებული ქარხნების, ფაბრიკების სიმძლავრეები. იმატა გამოშვებული პროდუქციის მოცულობამ. უკანასკნელ ხუთწლედში ოლქის მრეწველობის მიერ გამოშვებული პროდუქცია 69 მილიონი მანეთით აღემატება წინა ხუთწლედში გამოშვებულ პროდუქციას. კონფერენციაზე აღინიშნა, რომ გასული სამეურნეო წელი მაღალი მაჩვენებლებით დაამთავრეს ისეთმა დიდმა საწარმოებმა, როგორიც არის ქვაბსის ტყვია-თუთიის საბადო, ხე-ტყის კომბინატი, ქარხანა ელექტროვიბრომანქანა. „ემალსადენი“... წარმატებანი იმის შედეგია, რომ საგრძნობლად ამაღლდა საწარმოთა პარტიული ორგანიზაციების ბრძოლისუნარიანობა, მეტი ყურადღება დაეთმო მასებში პარტიულ-პოლიტიკურ მუშაობას, კადრების მოფერებულად შერჩევას, განაწილებასა და აღზრდას.

საგულისხმო წარმატებებია მოპოვებული მშენებლობის დარგშიც. კონფერენციაზე მოიყვანეს მაგალითები, თუ როგორ იზრდება ოლქის საცხოვრებელი ფონდი, ეერძოდ საოლქო ცენტრ ცხინვალში, სადაც ყოველწლეთურად მწყობრში დგება მრავალსართულიანი საცხოვრებელი სახლები. საგრძნობლად დაჩქარდა აგრეთვე კულტურის კერების, სამრეწველო და კომუნალური ობიექტების, საყოფაცხო

მსოფლიო დღეს

კაირო

პრეზიდენტ ანვარ სადათის გამოსვლა

11 იანვარი. (საკდესი). არაბთა გაერთიანებული რესპუბლიკის პრეზიდენტმა ანვარ სადათმა გუშინ სიტყვა წარმოთქვა ახიუტში (ზემო ეგვიპტე).

ისრაელ-ამერიკის პროპაგანდა, განაცხადა მან, ცდილობს შექმნას შთაბეჭდილება, თითქოს ეგვიპტის განზრახვა არ გააგრძელოს მესამე ვადით შეთანხმება ცეცხლის შეწყვეტის შესახებ მოასწავებდეს, რომ არაბთა გაერთიანებული რესპუბლიკა 5 თებერვალს ომს აცხადებს. ამ პროპაგანდისტული კამპანიის მიზანი, ხაზი გაუსვა ანვარ სადათმა, ის არის, რომ არაბთა გაერთიანებული რესპუბლიკა დასავლეთის საზოგადოებრივი აზრის თვალში წარმოადგინონ როგორც შეურიგებელი, საომრად განწყობილი მხარე. მე, აღნიშნა არაბთა გაერთიანებული რესპუბლიკის პრეზიდენტმა, არასოდეს არ მითქვამს 5 თებერვალს ომს ვაცხადებ-მეთქი. მე ვთქვი მხოლოდ, რომ ამ თარიღის შემდეგ ჩვენ ჩავთვლით, რომ არა ვართ შებოჭილი შეთანხმებით ცეცხლის შეწყვეტის შესახებ და არ დავთანხმდებით ამ შეთანხმების მოქმედების ვადის გაგრძელებას. ეს კი სრულიად განსხვავდება საომარი განცხადებებისაგან, რომლებსაც დასავლეთის პრესა მომაწერს ისრაელის ინტერესებისათვის.

პრეზიდენტმა სადათმა შემდეგ ილაპარაკა საბჭოთა კავშირ-ეგვიპტის ურთიერთობაზე, მადლობა უძღვნა საბჭოთა კავშირის ხალხსა და მთავრობას არაბთა სამართლიანი ბრძოლის მხარდაჭერის პოზიციისათვის.

ბეირუთი

მდგომარეობა იორდანიაში

11 იანვარი. (საკდესი). აქ მიღებული ცნობების თანახმად, იორდანიაში კვლავ დაძაბული ვითარებაა. ამმანის ცალკეულ რაიონებში გუშინ საღამოს ისმოდა სროლის ხმა, ქალაქში ისევ დაკეტილია მაღაზიები.

პალესტინის ორგანიზაცია „ფათჰის“ წარმომადგენელმა აქ განაცხადა, რომ იორდანიის მთავრობის ჯარებმა და ტანკებმა გუშინ ალყა შემოარტყეს და სროლა აუტეხეს იორდანიის დედაქალაქის მახლობლად მდებარე პალესტინელ ლტოლვილთა ბანაკს „ალ-ბაკაას“. წარმომადგენლის თქმით, იორდანიის შეიარაღებულმა ძალებმა აგრეთვე შეუტიეს ამაწში პალესტინის განთავისუფლების ორგანიზაციის ცენტრალური კომიტეტის შტაბ-ბინას.

იორდანიის შინაგან საქმეთა სამინისტროს წარმომადგენელმა ადრე განაცხადა, რომ ამაწში პოლიციელთა რამდენიმე საგუშაგოს აუტეხეს სროლა, რის შედეგადაც დაიჭრა ოფიცერი.

კაენი

პატრიოტები უტევენ

11 იანვარი. (საკდესი). **მიმდინარე წლის დამდეგს კუანგჩის პროვინციაში მოქმედმა განთავისუფლების სახალხო შეიარაღებულმა ძალებმა განახორციელეს მთელი რიგი წარმატებითი საბრძოლო ოპერაციები.**

განთავისუფლების პრესის საგენტოს მონაცემებით, 6 იანვრისათვის აქ მწყობრიდან გამოიყვანეს ამერიკის ჯარებისა და საიგონის მარionეტული არმიის კიდევ 260-მდე ჯარისკაცი, ჩამოგდეს მოწინააღმდეგის 2 თვითმფრინავი, ჩაძირეს 6 საბრძოლო კატარღა, მოსპეს 7 ტანკი და ჯავშანტრანსპორტიორი.

მდგომარეობა უარესდება

ლონდონი

11 იანვარი. (საკდესი). ახლანდელი კონსერვატიული მთავრობის ეკონომიური კურსი ხელს უწყობს ინფლაციური ტენდენციების კატასტროფულ ზრდას ინგლისში, აღნიშნულია ბრიტანეთის ტრედუნიონთა კონგრესის სპეციალურ მოხსენებაში ქვეყნის ფინანსური სიძნელეების შესახებ, რომელიც დღეს გამოქვეყნდა.

დოკუმენტში ხაზგასმულია ინგლისის მმართველი წრეების იმ მტკიცების უსაფუძვლობა, რომ ფინანსური სიძნელეები გამოწვეულია მუშების მოთხოვნით ხელფასის მომატების შესახებ. როგორც მოხსენების ავტორები აღნიშნავენ, ინფლაციის მთავარი მიზეზია ის, რომ მთავრობა უარს ამბობს იხმაროს ღონისძიებანი ფასების განუწყვეტელი ზრდის, უმუშევართა არმიის გადიდების წინააღმდეგ.

ბრიტანეთის ტრედუნიონთა კონგრესის გენერალურმა მდივანმა ვიქტორ ფეზერმა თავის განცხადებაში მოხსენების გამოქვეყნების გამო ხაზი გაუსვა, რომ მთავრობა „ყოველგვარი საშუალებით ცდილობს გაყინოს მშრომელთა ხელფასი, ამასთან ურიგდება ფასების უკონტროლო ზრდას“.

ვიქტორ ფეზერმა დაგმო აგრეთვე მთავრობის მიერ წარმოების ტემპის შენელებაზე აღებული კურსი, რაც უმუშევრობის ზრდას იწვევს. მხოლოდ წარმოების გაფართოებას შეუძლია, განაცხადა მან, გამოიყვანოს ინგლისის ეკონომიკა ახლანდელი მძიმე მდგომარეობიდან.

იარინგი ნიუ-იორკს გაურინდა

ლონდონი, 11 იანვარი. (საკდესი). **გაერთიანებული ერების ორგანიზაციის გენერალური მდივნის სპეციალური წარმომადგენელი ახლო აღმოსავლეთში გ. იარინგი, რომელიც იერუსალიმში კონტაქტებს ახორციელებდა ისრაელის პრემიერ-მინისტრთან და საგარეო საქმეთა მინისტრთან, გუშინ ნიუ-იორკს გაფრინდა.**

დასავლეთის პრესის ზოგიერთი ორგანო, ეხება რა გ. იარინგის ვიზიტს ისრაელში, გამოთქვამს შიშს, რომ ტელ-ავივი კვლავ თავის ძველ ექსტრემისტულ პოზიციებზე დგას.

როგორც ცნობილია, ისრაელის ხელმძღვანელნი ყოველ ღონეს ხმარობენ, რათა ჩაფუშონ ახლო აღმოსავლეთის კრიზისის მშვიდობიანი მოწესრიგება, საბოტაჟი გაუწიონ უშიშროების საბჭოს 1967 წლის 22 ნოემბრის რეზოლუციის შესრულებას და ამერიკის შეერთებული შტატების სამხედრო და პოლიტიკური დახმარების მეოხებით შეინარჩუნონ ოკუპირებული არაბთა ტერიტორიები.

მსოფლიოს ფაქტები

გრძელვადიანი შეთანხმება

● **ხართუმი.** (საკდესი). **სუდანის მთავრობათა სავაჭრო დელეგაციების მოლაპარაკების შედეგად ხელი მოაწერეს გრძელვადიან შეთანხმებას, რომლითაც გათვალისწინებულია 1971-1978 წლებში უფრო გაიზარდოს ორ ქვეყანას შორის ვაჭრობის მოცულობა. საბჭოთა კავშირის მხრივ შეთანხმებას ხელი მოაწერა სსრ კავშირის საგარეო ვაჭრობის მინისტრმა ნ. ს. პატოლიჩევმა.**

კოლუმბიის შეკვეთით

● **ბოგოტა.** (საკდესი). **აქ საბჭოთა კავშირიდან ჩამოვიდა ტროლეიბუსების მორიგი პარტია. ბოგოტის საქალაქო ტრანსპორტის სამმართველოსთან დადებული სავაჭრო შეთანხმებით, საბჭოთა კავშირმა მას უნდა მიაწოდოს 100 ტროლეიბუსი.**

გაფიცვა ღაზაში

● **ლონდონი.** (საკდესი). **ისრაელების მიერ ოკუპირებული ღაზის სექტორის მოსახლეობამ გამოაცხადა გაფიცვა. სექტორის მთავარ ქალაქში დაიხურა მაღაზიები, არ მუშაობენ სკოლები. ისრაელის ხელისუფალნი მიმართავენ რეპრესიებს და ცდილობენ ჩაახშონ არაბი მოსახლეობის გააქტიურებული წინააღმდეგობა ოკუპანტებისადმი.**

ალმოაჩინეს შეთქმულება

● **ნიუ-იორკი.** (საკდესი). **ბოლივიის შინაგან საქმეთა სამინისტრომ გამოაქვეყნა კომუნიკე, რომელშიც ნათქვამია, რომ ალმოაჩინეს მემარჯვენე ძალების ახალი შეთქმულება, რომელიც მიზნად ისახავდა ხუან ხოსე ტორესის მთავრობის დამხობას. როგორც შინაგან საქმეთა მინისტრმა ხორხე გალიარდომ განაცხადა, ფაშისტური ელემენტების ცდები — ხელთ ეგდოთ ძალაუფლება ქვეყანაში — ჩაიფუშა. მთავრობა კონტროლს უწევს მდგომარეობას.**

თავისმკვლელი ვეშაპები

● **ნიუ-იორკი.** (საკდესი). **სან-ფლორენციის უკაცრიელი კუნძულის ნაპირზე ლოსანჯელესის მახლობლად გამოირიყა 29 ვეშაპი.**

ვეშაპების ეს „თვითმკვლელობა“ გიგანტური ზღვის ცხოველების მასობრივი დაღუპვის პირველი შემთხვევა როდია. მისი მიზეზები მეცნიერებმა ჯერჯერობით არ იციან. ზოგი ამერიკელი სპეციალისტის აზრით, შეთაურმა, რომელსაც მიჰყვება მთელი ჯგუფი, დროზე ვერ განაზღვრა ოკეანის სიღრმე. სხვები იმ აზრისა არიან, რომ მეთაური, რომელიც ავად გახდა, დასასვენებლად ამოვიდა მეჩეჩზე და თან გაიყოლია მთელი ჯგუფი.

საერთაშორისო შენიშვნები

წინასაარჩევნო ბრძოლა ინდოეთში

ამ დღეებში დელში ოფიციალურად გამოაცხადეს, რომ პარლამენტის არჩევნები გაიმართება 26 თებერვლიდან 4 მარტამდე. არჩევნებში მონაწილეობას მიიღებს 270 მილიონზე მეტი ამომრჩეველი.

პრეზიდენტ გირის გადაწყვეტილება რიგგარეშე არჩევნების ჩატარების შესახებ ნაკარნახევი იყო იმით, რომ რეაქციულმა ძალებმა მკვეთრად გააქტიურეს ძირგამომთხრელი საქმიანობა მთავრობისა და მმართველი პარტიის — ინდოეთის ეროვნული კონგრესის წინააღმდეგ, რომლებიც ახორციელებენ პროგრესულ გარდაქმნებს ამ ქვეყანაში.

განდის მთავრობის ისეთ ღონისძიებებს, როგორიცაა მსხვილი ბანკების ნაციონალიზაცია, მონოპოლიათა ძალაუფლების შეზღუდვა, სამთავროთა ყოფილი მმართველების — მახარაჯების პრივილეგიების გაუქმება და სხვა, ინდოეთის რეაქცია გააფთრებით შეხვდა. მემარჯვენეებს არ მოსწონთ ინდოეთის ახლანდელი მშვიდობისმოყვარული საგარეო პოლიტიკაც.

რეაქციის ძირითად ძალებს ინდოეთში წარმოადგენენ რელიგიურ-თემური პარტია „ჯან სანგჰი“, მსხვილი კაპიტალის პარტია „სვატანტრა“, აგრეთვე ინდოეთის ეროვნული კონგრესისაგან გამოყოფილი მემარჯვენე დაჯგუფება, რომელსაც „კონგრესის ორგანიზაცია“ ეწოდა. ეს მემარჯვენე პარტიები და ორგანიზაციები ხშირად ერთმანეთსაც მტრობენ. მაგრამ ახლა, როგორც ხაზგასმით აღნიშნავს ინდური გაზეთი „ნეშნელ ჰერალდი“, „პროგრესული კურსის ყველა ეს მოწინააღმდეგე მზად არის გაერთიანდეს“, რათა გაილაშქრონ ინდირა განდის მთავრობის წინააღმდეგ.

ამ პირობებში მემარჯვენე პარტიამ — ინდოეთის ეროვნულმა კონგრესმა, როგორც ნათქვამია მის წინასაარჩევნო მანიფესტში, გადაწყვიტა მიმართოს [illegible] პლატფორმა, რომლითაც გამოდის არჩევნებში ინდოეთის ეროვნული კონგრესი, ითვალისწინებს უმუშევრობის წინააღმდეგ ბრძოლის ღონისძიებებს, ეკონომიკის სახელმწიფო სექტორის განმტკიცებას, აგრარული გარდაქმნების დამთავრებას, საგარეო-პოლიტიკურ საქმეებში მშვიდობიანი თანაარსებობისა და საერთაშორისო თანამშრომლობის პოლიტიკის შემდგომ განხორციელებას.

წინასაარჩევნო ბრძოლა ინდოეთში სულ უფრო ფართოვდება. ამ ქვეყნის პროგრესული ძალები აქტიურად უჭერენ მხარს ინდირა განდის მთავრობას და რაზმავენ თავიანთ რიგებს. მათ მტკიცედ აქვთ გადაწყვეტილი არ დაუშვან რეაქციის შაგბნული ზრახვების განხორციელება. (საკდესი).

ჩინეთი

ემზადებიან სრულიად ჩინეთის სახალხო წარმომადგენელთა კრების სესიისათვის

რუბრიკა „ფენმინ ჟიბაო“ იუწყება, წელს ჩინეთის სახალხო რესპუბლიკაში ეთვალისწინებული აქვთ მოიწვიონ სრულიად ჩინეთის სახალხო წარმომადგენელთა კრების სესია. თუმცა სესიის მოწვევის ზუსტ თარიღს საიდუმლოდ ინახავენ, პეკინში მყოფი უცხოელი მეთვალყურენი არ გამორიცხავენ შესაძლებლობას, რომ სესიას იანვარშივე მოიწვევენ.

სრულიად ჩინეთის სახალხო წარმომადგენელთა კრება, რომელიც 1954 წლის კონსტიტუციით ჩინეთის სახალხო რესპუბლიკის უმაღლესი საკანონმდებლო ორგანოა, უკანასკნელად მთელი შემადგენლობით შეიკრიბა იქვსი წლის წინათ — 1964 წლის დეკემბერში — 1965 წლის იანვარში. ჯერ კიდევ 1968 წელს ოთხი წლის ვადა გაუვიდა სრულიად ჩინეთის სახალხო წარმომადგენელთა კრების დეპუტატების მანდატებს. კრების თავმჯდომარე, მარშალი ჯუ დე ჯერ კიდევ „კულტურული რევოლუციის“ დასაწყისში გამოაცხადეს „განდგომილად“, „სამხედრო თავადად“. ჩინეთის პოლიტიკური ცხენიდან უკვალოდ გაქრა ბევრი მისი 18 მოადგილიდან, სრულიად ჩინეთის სახალხო წარმომადგენელთა კრების წევრთა მნიშვნელოვანი, შესაძლოა უდიდესი ნაწილიც.

ახლა, პეკინიდან მიღებული ცნობებით, ჩინეთის ხელმძღვანელობას განზრახული აქვს „ააღორძინოს“ სრულიად ჩინეთის სახალხო წარმომადგენელთა კრება, რათა მისი სახელით მოიწონოს ის ცვლილებანი, რომლებიც ჭვეყანაში მოხდა „კულტურული რევოლუციის“ შედეგად. შესაძლოა, სესიაზე გამოაცხადებენ სახელმწიფოს ახალ მეთაურს (როგორც ჟიუწყებიდან, ჩინეთის სახალხო რესპუბლიკის თავმჯდომარე ლიუ შაო-ცი „კულტურული რევოლუციის“ პერიოდში ერთ-ერთ „მთავარ რევიზიონისტად“ გამოაცხადეს და 1966 წელს ფაქტიურად გადააყენეს პოსტიდან).

როგორც ჩინეთიდან მიღებული კანტი-კუნტი ცნობებიდან ჩანს, სრულიად ჩინეთის სახალხო წარმომადგენელთა კრების სესიისათვის მზადება რთულ ვითარებაში მიმდინარეობს. წინათ სრულიად ჩინეთის სახალხო წარმომადგენელთა კრების დეპუტატებს ირჩევდნენ პროვინციული სახალხო კრებები, რომლებიც წარმომადგენლობითი ფორუმები იყო და გამოხატავდნენ ქვეყნის ამა თუ იმ რაიონის მოსახლეობის დიდი ნაწილის აზრსა და ნებას. მაგრამ „კულტურული რევოლუციის“ პერიოდში ასეთი კრებების მოწვევა ფაქტიურად შეწყდა. ამ ბოლო პერიოდში სახალხო კრებების მაგივრად იწყობა „მასის იდეების შემსწავლელ აქტივისტთა ყრილობები“ და არმიის „ოთხი კარგის“ ასეულების შექმნისათვის მოძრაობის“ მონაწილეთა შეკრებები.

(საკდესი).

დარ-ეს-სალამი **ცნობა**

„სიკვდილის კუნძულიდან“

11 იანვარი. (საკდესი). რასისტული საიდუმლო პოლიციის დიდი წინააღმდეგობის მიუხედავად ტანზანიის დედაქალაქში მოვიდა ცნობა რობენის, ანუ როგორც მას აფრიკელები უწოდებენ, „სიკვდილის კუნძულიდან“, სადაც იტანჯება ასობით პოლიტიკური პატიმარი — სამხრეთ აფრიკის განთავისუფლებისათვის მებრძოლი.

წერილში, რომელიც პოლიტიკური პატიმრების ჯგუფმა ნამიბიიდან მოახერხა საიდუმლოდ გამოეტანა და მიეტანა სამხრეთ-აფრიკის სახალხო ორგანიზაციის შტაბ-ბინაში, ნათქვამია, თუ რა მძიმეურად ეპყრობიან რასისტი ციხის ხელმძღვანელები რობენის კუნძულის პატიმრებს. წერილი დათარიღებულია გასული წლის 8 თებერვლით და ცნობილი არ არის, ცოცხალი არიან თუ არა ისინი, ვინც მსოფლიოს შეატყობინა საშინელი სიმართლე რასისტული რაიხის ჯურღმულების შესახებ.

კერძოდ, წერილის ავტორები აღწერენ სასტიკ წამებას, რასაც დაპატიმრებულნი განიცდიან. მათ ყოველგვარ ამინდში სამუშაოზე მიერეკებიან კირის კარიერებში, აშიშლებენ, პურსაც არ აძლევენ და სასტიკად სცემენ საპატიმროს რეჟიმის პატარა დარღვევისთვისაც კი.

ეს საინტერესოა

ტაძარი მოგზაურობს

კაიროში არაბთა გაერთიანებული რესპუბლიკის მთავრობამ და იუნესკომ ხელი მოაწერეს შეთანხმებას ნილოსის წყლით დაფარული ძველეგვიპტური კულტურის შესანიშნავი ძეგლების — ისიდასა და ოზირისის ტაძრის, აგრეთვე რომის იმპერატორ ტრაიანის პავილიონის ახალ ადგილზე გადატანის შესახებ.

ეს უდიდესი ნაგებობანი, რომლებიც შემკობილია უნიკალური წარწერებითა და ბარელიეფებით, დგას კუნძულ ფილეზე, რამდენიმე კილომეტრზე ასუანის სამხრეთით. 30-იან წლებში ძველი ასუანის კაშხალის აშენების შემდეგ ეს ნაგებობები კუნძულთან ერთად წყალმა დაფარა. ახლა ტაძარს და პავილიონს დაშლიან დაახლოებით 20 ათას ნაწილად და გადაიტანენ **მეზობელ კუნძულზე,** რომელიც ფილეს 600 მეტრით არის დაშორებული. შემდეგ მათ აააწყობენ და მისცემენ პირვანდელ სახეს.

სამუშაოების დამთავრება, რომლებიც დაკავშირებულია დიდ ტექნიკურ დანახარჯებთან, გათვალისწინებულია 58 თვეში და დაჯდება 12,5 მილიონი დოლარი. არაბთა გაერთიანებული რესპუბლიკა გაიღებს ამ თანხის მესამედს. დანარჩენი უნდა გადაიხადონ იუნესკოს წევრმა ქვეყნებმა.

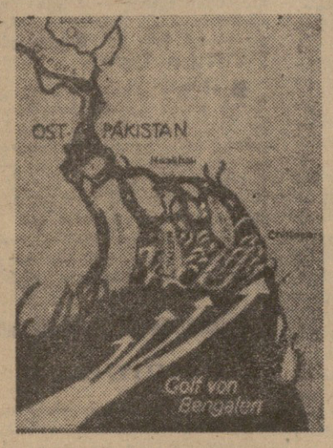

სურათზე: რუკაზე, რომელიც ჟურნალ „ქვიკში“ (გფრ) იყო გამოქვეყნებული, კარგად ჩანს ბენგალის ყურე და განგის დელტის კუნძულები, რომლებსაც ოკეანიდან მოვარდნილი ქარიშხალი დაატყდა თავს. ქარის სიჩქარე დროდადრო საათში 250 კილომეტრს აღწევდა. ქარიშხალმა მოქცევის ათმეტრიანი ტალღა წარმოშვა, რომელმაც მოსახლეობას აუწერელი უბედურება მოუტანა. ეს რაიონი ან 5 წლის მანძილზე უკვე მეორედ ხდება გამანადგურებელი ქარების სასპარეზო.

ქარიშხალი ბენგალის ყურეში

მოვლენების კვალდაკვალ

მსოფლიოს **პრესა განაგრძობს კორესპონდენციების ბეჭდვას საშინელი სტიქიური უბედურების შედეგების შესახებ, აღმოსავლეთ პაკისტანის ბენგალის სანაპიროს რომ დაატყდა თავს. უბედურებათა შორის, ბუნების სტიქიას რომ მოაქვს, ეს უბედურება შესაძლოა ყველაზე საშინელი იყოს მათ შორის, რაც ადამიანს მეხსიერებას შემოუნახავს. ქარიშხალმა, რომელიც ბრაჰმაპუტრისა და განგის დელტაში მძვინვარებდა გასული წლის 12 ნოემბრის ღამეს, ოფიციალური მონაცემებით, 150 ათასი ადამიანის სიცოცხლე წაიღო. შესაძლოა ეს რიცხვი მეტიც იყოს, ზუსტი ციფრი არავინ იცის.**

●

სურათზე: ...

Yველაზე საშინელი ციკლონი, რომელიც კი იცის ისტორიამ, თავს დაატყდა განგის დელტის მჭიდროდ დასახლებულ კუნძულებს. ქარიშხალმა თან მოიტანა 10-მეტრიანი აზვირთებული ტალღები, მათ ყველაფერი და ყოველი წალეკეს თავის გზაზე. ქარის სიჩქარე აღემატებოდა 200 კილომეტრს საათში. ოკეანე საათზე მეტს ბობოქრობდა, შემდეგ მიწყნარდა და, თითქოს ძალა მოიკრებაო გაორკეცებული ენერგიით ეკვეთა უკვე დატბორილ კუნძულებს. სპეციალისტები ამტკიცებენ, რომ ციკლონის ძალა, რომელმაც აღმოსავლეთ პაკისტანს გადაუარა, ასჯერ აღემატებოდა ხიროსიმას თავზე ატომური ბომბის აფეთქების ტალღის ძალას. ციკლონის ცენტრში აღმოჩნდა დიდი კუნძული ხატია, მსოფლიოში ყველაზე მჭიდროდ დასახლებული მიწის ნაკვეთი, აგრეთვე ათობით სხვა, უფრო პატარა კუნძული.

უთვალავი შენაკადები და ათასობით კუნძული ქმნიან განგისა და ბრაჰმაპუტრის დელტას ამ მდინარეების ბენგალის ყურეში შესართავთან. მაგრამ მარტო ძვირფასი შლამი როდი მოაქვთ მდინარეებს. წყალდიდობები აქ ჩვეულებრივი ამბავია. ამ რაიონის უმეტესი ნაწილი ბრტყელი დაბლობია და წყლისათვის დაბრკოლებას მხოლოდ შარშანდელი დანალექი ან მიწის დამბები შეადგენენ. ეს უკანასკნელი ადგილობრივი გლეხების ნახელავია. აქ იშვიათია კუნძული, რომელიც ზღვის დონიდან 4-6 მეტრზე მაღლა მდებარეობს.

დელტა აღმოსავლეთ პაკისტანის 70 მილიონი მოსახლეობის 80 პროცენტს კვებავს. მოსახლეობის სიმჭიდროვე მის კუნძულებზე ალბათ ყველაზე მაღალია მსოფლიოში — 600 კაცი ერთ კვადრატულ კილომეტრზე. საბედნიეროდ ქარიშხლისათვის მისაწვდომ რაიონებში მხოლოდ 3-4 მილიონი ადამიანი ბინადრობს. აქაური მცხოვრებლები თავისი სიღატაკითაც ერთ-ერთ პირველ ადგილზე არიან მსოფლიოში. მათი ყოველწლიური შემოსავალი ერთ სულ მოსახლეზე გადაანგარიშებით 200 რუპიას (37,56 მანეთი) არ აღემატება.

ქარიშხალმა, რომელმაც მოქცევის 10-მეტრიანი ტალღა გამოიწვია, იმდენი სიცოცხლე შეიწირა, რომ ზუსტი ციფრი არავინ იცის. ასახელებენ 150 ათას, 300-350 ათას და მეტსაც კი. ხუთი წლის წინათ წყალმა ოკეანეში წალეკა 15 ათასი ადამიანი და 50 ათასი პირუტყვი. ასეთივე სურათი იყო უფრო ადრე, 1961 წელსაც.

აი როგორ აღწერს ქარიშხლის ღამეს მილანის „ეპოკას“ კორესპონდენტი, რომელმაც ვერტმფრინავით გადაუფრინა კატასტროფის ადგილებს და ადგილობრივ მცხოვრებლებს დაწვრილებით გამოჰკითხა ყველაფერი.

ხუთშაბათს, 12 ნოემბერს, საღამოს 9 საათზე კუნძულ რაბნაბადს საშინელმა ქარიშხალმა გადაუარა. იგი ერთი საათის განმავლობაში მძვინვარებდა, ძირფესვიანად თხრიდა ხეებს და ჰაერში აფრიალებდა გლეხთა ქოხებს. შემდეგ შემაძრწუნებელი გუგუნი მოისმა, რომელიც ყოველ წუთს გვიახლოვდებოდა, და კუნძულს ოკეანე ეკვეთა. წყლის ზვირთები ერთმანეთს მოჰყვებოდნენ, ხალხი ალაგ-ალაგ შემორჩენილი სახლების სახურავებზე და ხეებზე ცდილობდა თავის გადარჩენას, მაგრამ ყველა ცდა ამაო იყო. წყლის ტალღებმა ასხლა, თუ როგორ გადარჩა. ადამიანებმა დაკარგეს ახლობლები და ნათესავები. ამ საშინელ ღამეს ბავშვთაგან არავინ გადარჩენილა. „ჩემი ორი ბავშვი მაშინვე დაიღუპა. დანარჩენი ორი მე ჩამჭიდებოდა, ვიდრე ღონე ეყოთ. მე არაფრის გაკეთება არ შემეძლო“ — ამბობდა უბედურებისაგან გაოგნებული 40 წლის მამაკაცი.

ეს სურათი ყველა კუნძულზე მეორდებოდა. ვრცელ ტერიტორიაზე, რომელიც 20 ათას კვადრატულ კილომეტრზე გადაჭიმულა და სადაც 2,5 მილიონი ადამიანი ცხოვრობს, პირველად ბავშვები, ქალები და მოხუცები დაიღუპნენ. აქ მოსახლეობის აღწერა არ ხდება და ოფიციალურად არავითარი ცნობა არ არსებობს მისი რაოდენობის შესახებ. გარდა ამისა, კუნძულზე მრავალი ათასი სეზონური მუშა იყო ჩამოსული ბრინჯის მოსავლის ასაღებად. ახლა უკვე ცნობილია, რომ ხატიას, ბხოლას, რაბნაბადის კუნძულებზე, ნოაკხალისა და პატუაახალის პროვინციებში დაიღუპა ყველა ბავშვი 10 წლის ასაკამდე. ვინც კი სასწაულით გადარჩა, მალე გარდაიცვალა შიმშილისა და ავადმყოფობისაგან.

მაგრამ ეს როდი ნიშნავს, რომ აქაური მიწები ცარიელი დარჩება. უკვე ჩამოვიდნენ აქ ჩრდილოეთის გზით გადარუჯული ოლქების მცხოვრებლები, ...

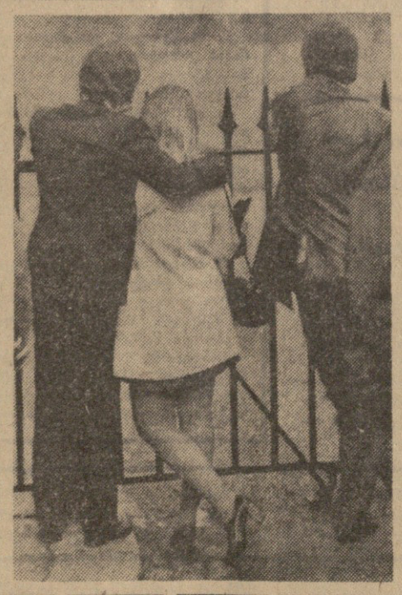

ფოტოაპარატით მსოფლიოს ქალაქებში

ლონდონელები

მსოფლიოს ყველა ქალაქს თავისი იერი, მხოლოდ მისთვის დამახასიათებელი ფერები გააჩნია... ასევე ადამიანებიც არა ჰგვანან ერთმანეთს. დაკვირვებული თვალი ადვილად განასხვავებს მეხიკელს ხიდნელისაგან, ლონდონელს პარიზელისაგან, ბომბეელს ნიუიორკელისაგან... მაგრამ ადამიანები ყველგან ადამიანები არიან, და რამდენი განსხვავებაც არის მათ შორის, ალბათ მსგავსებაც იმდენია...

ლონდონი ერთ-ერთი უდიდესი ქალაქია მსოფლიოში. ინგლისის დედაქალაქში 11 მილიონი ადამიანი ბინადრობს. მოგზაურები ამბობენ, ბრიტანელები ცივი, მოუკარებელნი არიანო, და საერთოდ „ნისლმობურულ ალბიონზე“ მრავალი ლეგენდა დადის. შეიძლება ასეც იყოს, მაგრამ ჩვენს იქ ყოფნაში არც ნისლი ყოფილა და არც ინგლისელები ჩანდნენ მოუკარებელნი... გაიარეთ ტრაფალგარზე, დაკვირდით ჰაიდ-პარკის ბინადართ, გაეხაუბრეთ სტუდენტებს, ნახეთ ღამის პიკადილი...

ვასილ მჰედლიშვილი,
„კომუნისტის“ სპეც. კორ.

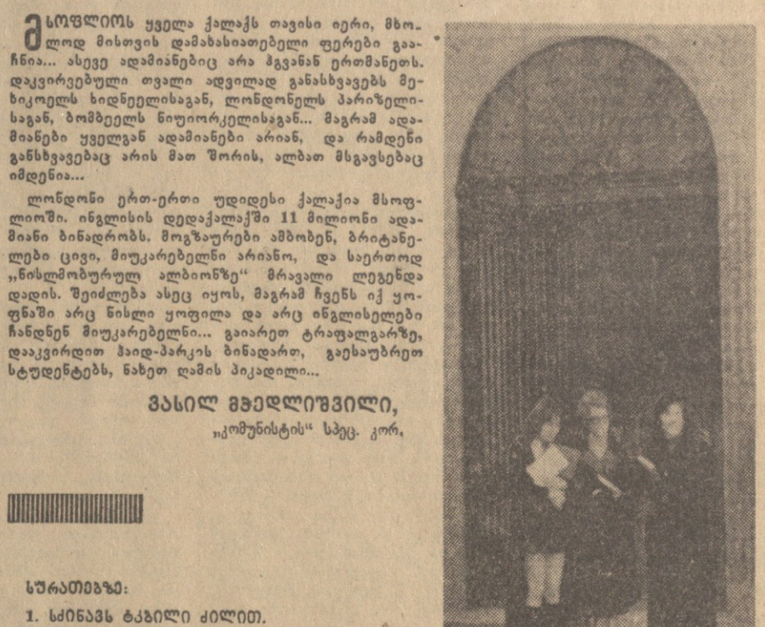

სურათებზე:

1. **სძინავს ტკბილი ძილით.**
2. **ჩვენ ორნი ვართ ქვეყანაზე...**
3. **საითკენ სჯობს.**
4. **მოდების ლიმილი ანუ მინი, მიდი და მაქსი.**

ფოტო ავტორისა.

საქართველოს მთა-ბარეში

ხალხის სიყვარული

ზუგდიდის რაიონის მშრომელებთან თითქმის მთელი ერთი კვირა იყვნენ სტუმრად გამომცემლობა „ნაკადულის“ დირექტორი, მწერალი **კონსტანტინე ლორთქიფანიძე** და **გამომცემლობის მუშაკთა ერთი ჯგუფი.** გაიმართა ლიტერატურული საღამოები, შეხვედრები, საუბრები ქალაქის ინტელიგენციასთან, მშრომელებთან, კოლმეურნეებთან, მოსწავლე-ახალგაზრდობასთან.

თავდაპირველად მწერალი და თბილისელი სტუმრები მიეწვიენ პარტიის ზუგდიდის რაიკომის მდივანმა ლ. ნადარეიშვილმა, გამომცემლობის მთავარმა რედაქტორმა ვ. ძიძიგურიმ და მეცნიერულ-პოპულარული და სათავგადასავლო ლიტერატურის რედაქციის გამგემ ლ. გოგოხიამ ილაპარაკეს „ნაკადულის“ საიუბილეო წლის გეგმებზე. მოსმენილი საკითხის ირგვლივ გაიმართა საქმიანი სჯა-ბაასი. შეხვედრის მონაწილეებმა ინტერესით მოისმინეს გამომცემლობის დირექტორის კონსტანტინე ლორთქიფანიძის სიტყვა.

ზუგდიდის რაიონში მწერლის სტუმრობის ბოლო აკორდი იყო შეხვედრა რაიონის ინტელიგენციასთან, რომელიც გაიმართა მ. დადიანის სახელობის თეატრში. შესავალი სიტყვა წარმოთქვა პარტიის ზუგდიდის საქალაქო კომიტეტის მეორე მდივანმა ძ. დემეტრიამ, მწერლის შემოქმედებაზე მოხსენება წაიკითხა საქალაქო საბჭოს აღმასკომის განათლების განყოფილების სასკოლო ინსპექტორმა ც. ქირიამ. შემდეგ ძირასალმებელი სიტყვებით გამოვიდნენ რაიონის მშრომელთა წარმომადგენლები, ხოლო მეორე საუბალო სკოლის მოსწავლეებმა გამართეს სახელდახელო კონცერტი.

თავის სიტყვაში კონსტანტინე ლორთქიფანიძემ ილაპარაკა „ნაკადულის“ საიუბილეო წლის გეგმებზე და დიდი შადლობა გადაიხადა იმ გულითადი შეხვედრებისათვის, რაც მწერალს ზუგდიდის რაიონში ყოფნის პერიოდში მოუწყეს. („**კომუნისტის**“ **კორ.**).

ვეტერანები იგონებენ...

ჭიათურა. (საკ. კორ.). კარგი ღონისძიება განახორციელეს ჭიათურის მხარეთმცოდნეობის მუზეუმმა, ქალაქის კულტურის სახლმა და ქალაქის № 2 ბიბლიოთეკამ. საბჭოთა საქართველოსა და საქართველოს კომპარტიის 50 წლისთავთან დაკავშირებით მათ შეხვედრა მოუწყეს რევოლუციის ვეტერანებს, ჭიათურელ ძველ ბოლშევიკებს ა. გოცაძეს, ნ. მელქაძეს და ვ. ხვედელიძეს.

შეხვედრა შესავალი სიტყვით გახსნა ბიბლიოთეკის გამგემ გ. ცერცვაძემ. მოხსენება თემაზე — „რევოლუციის ვეტერანები ჭიათურიდან“ წაიკითხა მხარეთმცოდნეო ბიუროს მუზეუმის დირექტორმა ნ. ჯაფარიძემ.

ვეტერანებს ლექსით მიმართა ახალგაზრდა პოეტმა თ. გურჯიძემ. ჭიათურაში რევოლუციურ მოძრაობაზე საინტერესო მოგონებებით გამოვიდნენ რევოლუციის ვეტერანები ა. გოცაძე და ვ. ხვედელიძე. მათ დამხვრეებს გააცნეს მარგანეცის ქალაქის მუშაოა კლასის რევოლუციური წარსული.

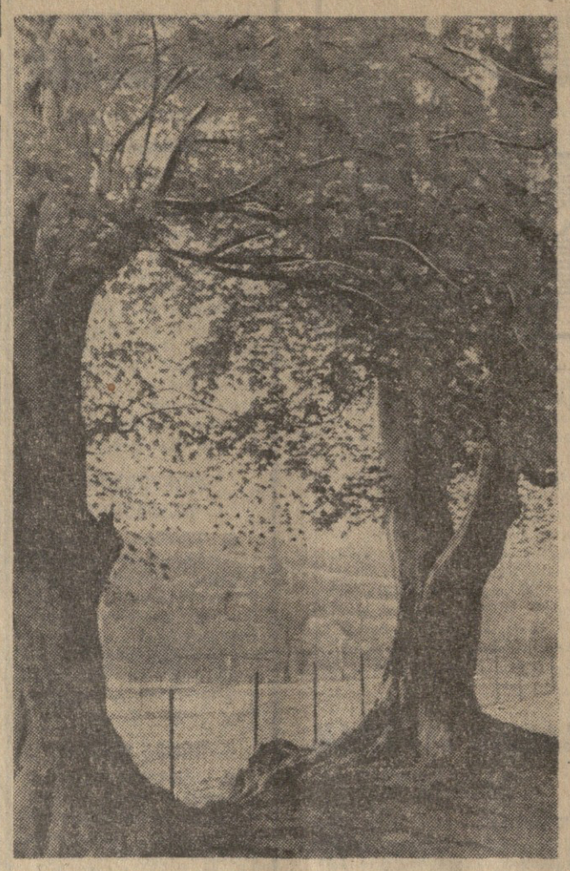

მწვანე გუშაგები — ასე უწოდა ამ სურათს ფოტოკორესპონდენტმა ნ. **მანჯგალაძემ,** რომელმაც იგი გადაიღო ცხაკაიის რაიონის სოფელ ხოროში.

მოკლედ

● **ზესტაფონი.** (საკ. კორ.). შორს არის განთქმული ზესტაფონური ფეროშენადნობი, კაბელი, ღვინო, მარმარილო. აქაური მარკის პროდუქცია მსოფლიოს 45 ქვეყანაში მიდის.

● **ამას** წინათ ლეხიბგორის რაიონის მაღალმთიან სოფელ წირქოლის მშრომელებმა კარგი საახალწლო საჩუქარი მიიღეს. დაინიშნა რაიონის ცენტრიდან პირდაპირ მიმოსვლის ავტობუსი ლენინგორი-წირქოლი.

შ. ბედოევა.

სამი ტურის შემდეგ

ლიდერობს ე. გუფელდი

ბორი. 11 იანვარი. (ტელეფონით სპეც. კორ.). აქ გრძელდება სსრ კავშირის დამსახურებული მწვრთნელის ვ. ქარსელაძის ხსოვნის ტრადიციული ტურნირი ჭადრაკში.

კვირას შედგა მეორე ტური. შეუპოვარი ბრძოლით გამოირჩეოდა ჩვენი ქვეყნის სამგზის ჩემპიონისა და ევროპის ჩემპიონთა თასის მფლობელის ნანა ალექსანდრიასა და გროსმაისტერ ხ. ფურმანის პარტია. დებიუტიდან ნანამ უკეთესი პოზიცია მიიღო, მაგრამ შემდეგ უინიციატივოდ თამაშობდა და უპირატესობა მისი მეტოქის მხარეზე გადავიდა. ენდშპილში ალექსანდრიამ შეძლო ბრძოლაში გარდატეხის შეტანა, კვლავ ხელთ იგდო უპირატესობა და თითქოს შეხვედრის ბედი მის სასარგებლოდ უნდა გადაწყვეტილიყო, მაგრამ ამ დროს საქმეში ციატნტი ჩაერია. ალექსანდრიას 36-ე სვლა მხედრით არაზუსტი აღმოჩნდა, 38-ე სვლაზე კი დროს გ