პროლეტარებო ყველა ქვეყნისა, შეერთდით!

კომუნისტი

საქართველოს კომუნისტური პარტიის ცენტრალური კომიტეტის, საქართველოს სსრ უმაღლესი საბჭოსა და საქართველოს სსრ მინისტრთა საბჭოს ორგანო

კომუნისტი— ОРГАН ЦК КП ГРУЗИИ, ВЕРХОВНОГО СОВЕТА ГРУЗИНСКОЙ ССР И СОВЕТА МИНИСТРОВ ГРУЗИНСКОЙ ССР

12 აგვისტო ხუთშაბათი 1971 ფასი 2 კაპ.

გაზეთი გამოდის 1920 წლის 3 ივნისიდან ● № 183 (15093)

მათ ისახელეს თავი

ოცი წლის წინათ ქუთაისის საავტომობილო ქარხნის კონვეიერიდან ჩამოვიდა პირველი ქართული ავტომანქანა. მას შემდეგ ძირფესვიანად შეიცვალა საწარმო. ახალმა ტექნიკამ, პროგრესულმა ტექნოლოგიამ მანქანათმშენებლებს საშუალება მისცა სრულყოფილი გაეხადათ მანქანების კონსტრუქციები, აეთვისებინათ 30 სხვადასხვა სახის მანქანების მოდელები. ქუთაისური თვითმაცლელები მძლავრმა ავტომატებმა შეცვალეს.

ყველა პროგრესული ცვლილება, რაც საწარმოში ამ უკანასკნელ ხანს მოხდა, ქარხნის მშრომელთა თავდადებული შრომის შედეგია. საქართველოს სხვადასხვა კუთხიდან ჩამოსულმა ახალგაზრდებმა წარმატებით აითვისეს მანქანათმშენებლობის რთული პროფესიები. მოკლე ხნის მანძილზე საწარმოში მაღალკვალიფიციურ მუშათა სახელოვანი თაობა აღიზარდა.

ქარხანაში მოწინავე მდნობელის სახელი დაიმკვიდრა ანზორ შარაშენიძემ. ახალგაზრდა მუშა დავალებებს დიდი გადაჭარბებით ასრულებს და მაღალი ხარისხის პროდუქციას უშვებს.

• • •

სურათზე: ქუთაისის ს. ორჯონიკიძის სახელობის საავტომობილო ქარხნის მოწინავე მდნობელი ა. შარაშენიძე.

ფოტო ბ. გერსამიასი (საქდის ფოტოქრონიკა).

საღვისო საზრუნავი

საზოგადოებრივი მეცხოველეობის შემდგომი განვითარების საკითხები ერთ-ერთ ძირითად საბრძოლო ამოცანად არის აღიარებული. ეს დარგი ჯერ კიდევ განიცდის ჩამორჩენას. ამიტომ მას სერიოზული უურადღება დაუთმო პარტიის XXIV ყრილობამ, რომლის დირექტივებში ვკითხულობთ: „კიდევ უფრო განვავითაროთ მეცხოველეობა და ამისათვის თვითეულ მეურნეობაში განვახორციელოთ საკვები ბაზის განმტკიცების ეფექტიან ღონისძიებათა სისტემა, გავაუმჯობესოთ პირუტყვისა და ფრინველის ჯიშიანობა და გავაძიდოთ მათი პროდუქტიულობა. ამავე დროს გავზარდოთ მათი სულადობა“.

ურილობის გადაწყვეტილებათა მიხედვით ჩვენი რესპუბლიკის მეცხოველეობის დარგის მუშაკებმა გააჩაღეს ბრძოლა იმისათვის, რომ ამრავლონ წარმატებები, გამოასწორონ ნაკლოვანებანი, მეცხოველეობა გადააქცეონ რენტაბელურ დარგად. ჯერ კიდევ მიმდინარე წლის აპრილში კარგი თაოსნობა გამოიჩინეს ყვითელწყაროსა და ბოგდანოვკის რაიონების მეცხოველეებმა, რომლებმაც ახალი, გადიდებული ვალდებულებანი აიღეს 1971 წლისათვის და მთელი ხუთწლედის მანძილზე. ასევე მოიქცნენ რესპუბლიკის მეცხოველეობის სხვა რაიონებიც. ჯერი მიდგა ვალდებულებათა შესრულების პრაქტიკულად უზრუნველუოფაზე.

მიმდინარე წლის პირველ ნახევარში ცუდად როდი იმუშავეს მეცხოველეებმა, მაგრამ დიდი სამუშაო წინ არის. ახლა, ამ ზაფხულში ფუძეში მეცხოველეობისათვის მტკიცე საკვები ბაზის შექმნის საკითხი. უნდა განხორციელდეს ქმედითი ღონისძიებანი საზოგადოებრივი პირუტყვის სანიმუშოდ გამოზამთრებისათვის, ბევრი სამუშაოა შესასრულებელი საზამთრო საძოვრებზე. ამთავითვე წესრიგში უნდა მოვიყვანოთ პირუტყვის ბინები, დადგენილ ვადებში დავამთავროთ არსებული ბინების რემონტი, ახალი სადგომების მშენებლობა. საქმარისად მოვიმარაგოთ თივა და სხვა უხეში საკვები, უუათიანი სილოსი, კონცენტრირებული საკვები.

უნდა გავითვალისწინოთ, რომ საზოგადოებრივი პირუტყვის გამოსაკვებად მარტო ზამთრის პერიოდში საჭიროა სულ ცოტა ორი მილიონი ტონა საკვები ერთეული.

ამიტომ აუცილებელია გავაძლიეროთ უველა სახის საკვების დამზადების ტემპი. მით უმეტეს, რომ ეს ახლა უფრო საჭიროა, რადგან ზაფხულის გვალვებმა ერთგვარად შეაფერხა ბუნებრივი და ნათესი ბალახების ზრდა-განვითარება. საქმის ინტერესები მოითხოვს ვითიბოთ ბალახი სწრაფად, ავროტექნიკურ ვადებში, არ დავუშვათ ბალახების გადამწიფება და დანაკარგები. ცენტრალური სტატისტიკური სამმართველოს უკანასკნელი ცნობებით ბუნებრივი და ნათესი ბალახები გათიბულია გეგმის 55 პროცენტი. ამ მხრივ კარგი მდგომარეობაა საგარეჯოს, გურჯაანის, გარდაბნის, ხაშურის, კახეთის, მცხეთის რაიონებში, რომლებმაც თიბვის გეგმები შეასრულეს. ჯერ კიდევ დიდძალი თივა და სხვა უხეში საკვები უნდა დამზადდეს ქარელის, ხიდისთავის, წითელწყაროს, ყვარლის, მარნეულის, ბოლნისის, ახალქალაქის, ბოგდანოვკის და სხვა რაიონებში.

საქართველოს კომპარტიის ცენტრალური კომიტეტის მიმდინარე წლის ივნისის პლენუმზე აღინიშნა, რომ რესპუბლიკაში მეცხოველეობის ჩამორჩენის ერთ-ერთი მთავარი მიზეზია საკვების წარმოების დაბალი დონე. ბევრ მეურნეობაში ჯეროვანი ყურადღება არ ექცევა საკვები კულტურების მოვლა-დამუშავებას, საჭირო რაოდენობით მაღალხარისხოვანი და უუათიანი საკვების დამზადებას. დაბალია ნათესი ბალახების, ძირხვენებისა და სახლოსე კულტურების მოსავლიანობა.

აღნიშნულ ნაკლოვანებათა გამოსწორებისათვის უნდა დაირაზმონ რესპუბლიკის მეცხოველეები, აგრონომიური პარტიული, საბჭოთა და სახოფლო-სამეურნეო ორგანოები, სპეციალისტები. უნდა გავზარდოთ პასუხისმგებლობა მეცხოველეობის მდგომარეობისათვის თვითეულ მეურნეობაში. გავაძლიეროთ მომთხოვნელობა მეურნეობათა ხელმძღვანელობისადმი, საფუძვლიანად შევამოწმოთ ნაკისრი ვალდებულებათა შესრულების მიმდინარეობა და დავსახოთ ღონისძიებანი პირობის უთუოდ შესრულებისათვის. უნდა გვახსოვდეს, რომ რაკი ვალდებულება იკისრე, მას კანონის ძალა აქვს. იგი აუცილებლად უნდა შესრულდეს. ჩვენ გვესაჭიროება არა საზეიმო დაპირებები, არამედ ნამდვილი საქმე, გაწეული მუშაობის კარგი შედეგები. სწორედ ამის მიხედვით უნდა შეფასდეს მეურნეობათა ხელმძღვანელების, მეცხოველეობის მუშაკების საქმიანობა.

სანამ გვიან არ არის, საჭიროა პურეულის მოსავლის აღებისთანავე უხვად დავამზადოთ და დავაბინაოთ ნამჯა, გავადიდოთ ნაწვერალზე სიმინდის ნათესი ფართობები. ეს შეავსებს სილოსის დიდ დანაკლისს. სილოსი პირუტყვის ძვირფასი წვნიანი საკვებია! იგი მნიშვნელოვნად ზრდის წველადობას. ამისათვის მაქსიმალურად გამოვიყენოთ სარწყავი ფართობები, წესრიგში მოვიყვანოთ სარწყავი სისტემა. წელს გეგმით უნდა დამზადდეს 822.703 ტონა სილოსი, ვალდებულებით — ერთ მილიონ ტონამდე. ეს სამუშაო ახლა იწყება. საჭიროა ამავითვე მივიღოთ დადამჭერილი ზომები სილოსის დამზადების გეგმისა და ვალდებულების შესასრულებლად.

საზოგადოებრივი პირუტყვის საკვების წარმოებისათვის უნდა ავამოქმედოთ უველა რეზერვი, უველა საშუალება. ასეთი რეზერვები კი არის. მხედველობიდან არ უნდა გამოვრჩეს ვაზის ანარჩენებიდან ვიტამინიანი ფხვნილისა და საკვები საფუარის წარმოება, კოფეინის ქარხნებისა და ეთერზეთოვანი კულტურების ნარჩენების, აგრეთვე ჰიპის საკვებად გამოყენება. საჭიროა უფრო მეტი ყურადღება დავუთმოთ პირუტყვის ჯიშობრივ გაუმჯობესებას, ზოოვეტღონისძიებათა მოთხოვნების სრულად, დროულად განხორციელებას. ამ საფუძველზე წელს და ხუთწლედის თვითეულ წელიწადში უნდა მივაღწიოთ ხორცის, რძის, მატყლის და სხვა პროდუქტების წარმოების მკვეთრად გადიდებას.

ამ ამოცანის წარმატებით გადაწყვეტა საქართველოს სსრ სოფლის მეურნეობისა და საბჭოთა მეურნეობების სამინისტროებისაგან, აღგილობრივი პარტიული ორგანიზაციებისაგან, კოლმეურნეობებისა და საბჭოთა მეურნეობების ხელმძღვანელებისაგან, სოფლის მეურნეობის უველა მუშაკისაგან მოითხოვს გონივრულ, დაძაბულ მუშაობას.

მთელი ენერგია, ცოდნა მოვახმაროთ მეცხოველეობის შემდგომი განვითარების სადღეისო პრობლემების სასახელოდ გადაჭრას. უზრუნველვყოთ მეცხოველეობის უველა დარგის რენტაბელობა. უფრო სრულად დავაკმაყოფილოთ მშრომელთა მუდმივად მზარდი მოთხოვნილება მეცხოველეობის პროდუქტებზე. ეს არის აღგილობრივი პარტიული, საბჭოთა და სასოფლო-სამეურნეო ორგანოების საღღეისო საბრძოლო ამოცანა.

ხუთწლედი — ვადამდე!

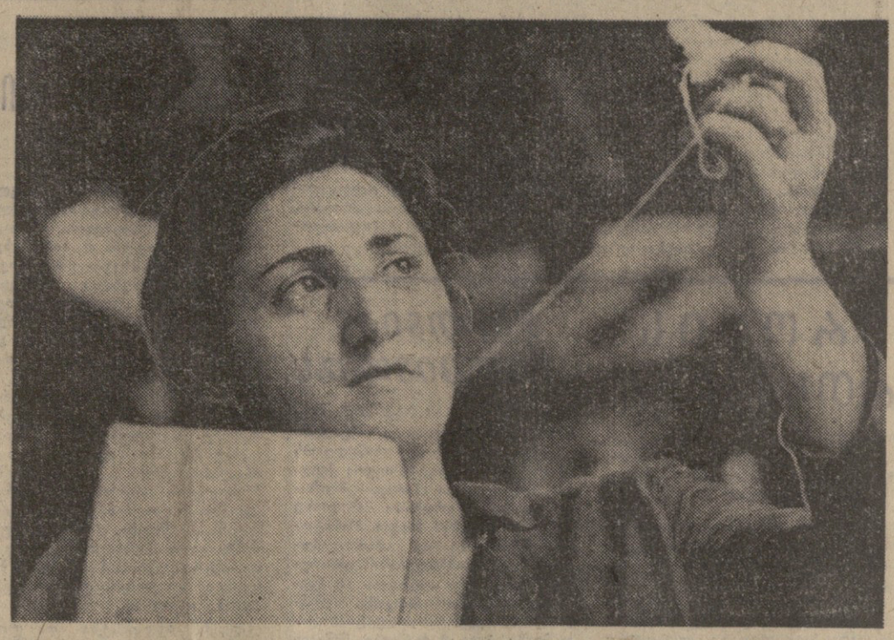

ორა წელია, რაც ნინო მამისაშვილი თბილისის № 1 სატრიკოტაჟო ფაბრიკაში შრომობს. იგი საწარმოს ერთ-ერთი მოწინავე მუსოველია, ცვლის დავალებებს ყოველთვის 128-130 პროცენტით ასრულებს.

მაგრამ ნ. მამისაშვილი პროდუქციის გამომუშავების გადაჭარბებით შესრულებასთან ერთად ნიადაგ ზრუნავს ნაწარმის მაღალი ხარისხისათვის და ამ მხრივაც სამაგალითო მაჩვენებლებს აღწევს.

ნ. მამისაშვილი ნაყოფიერად შრომობს და აქტიურ საზოგადოებრივ საქმიანობასაც ეწევა. ახალგაზრდა კომუნისტი საქსოვი საამქროს პარტჯგუფორგია.

• • •

სურათზე: თბილისის № 1 სატრიკოტაჟო ფაბრიკის მოწინავე მუსოველი, კომუნისტი ნ. მამისაშვილი.

ფოტო ჯ. მორგუნოვისა (საქდესის ფოტოქრონიკა)

მეორე ადგილზე საბჭოთა კავშირში

მოსკოვიდან ქუთაისის ს. ორჯონიკიძის სახელობის საავტომობილო ქარხანაში მიიღეს ცნობა, რომ მიმდინარე წლის მეორე კვარტალის მუშაობის შედეგების მიხედვით საწარმოს კოლექტივმა მეორე ადგილი დაიკავა სრულიად საკავშირო სოციალისტურ შეჯიბრებაში.

კოლექტივი მნიშვნელოვან საწარმოო წარმატებებს აღწევს. აქ ფართოდ გაიშალა სოციალისტური შეჯიბრება ახალი ხუთწლედის დავალებათა ვადამდე შესრულებისათვის. ვადამდე შესრულდა მიმდინარე წლის შვიდი თვის ნომენკლატურის პროგრამა, ხოლო თვის პირველი დეკადის გეგმა 9 აგვისტოს შეასრულეს. (საქდესი).

თავდადებული შრომით

● თბილისი. მეცხრე ხუთწლედის პირველი წლის ნაკისრი ვალდებულებების განალდებისათვის გაშლილ შეჯიბრებაში წარმატებას მიაღწია „შაბრიკა „საძერისობაშის“ (დირექტორი ჯ. მახარაძე) კოლექტივმა. ფეკრებმა შვიდი თვის სასაქონლო პროდუქციის გამოშვების გეგმა 102,1 პროცენტით შეასრულეს, ხოლო პროდუქციის რეალიზაციისა — 102,8 პროცენტით, გეგმის გადამეტებით რეალიზებულია 82 ათასი მანეთის პროდუქცია.

საწარმოო გეგმებს ყოველთვის გადაჭარბებით ასრულებენ მკერავები ო. ჩიტაური, ნ. ნონიაშვილი, მკერაველი ნ. ჩახვაშვილი, მღებავები ა. ჩერნოვა, ზ. ჩაველიშვილი და სხვ.

● ზესტაფონი. (საკ. კორ.). გ. ნიკოლაძის სახელობის ფეროშენადნობთა ქარხნის კოლექტივი მოსკოველთა და ლენინგრადელთა თანამონაწილეობის საპასუხოდ თავდადებით იბრძვის წლიური დავალების ვადამდე შესრულებისათვის. მეტალურგებმა გადაჭარბებით შეასრულეს შვიდი თვის გეგმა და კარგად მუშაობენ აგვისტოშიც. მარტო მეორე სადნობი საამქროს კოლექტივმა, რომელმაც ახლახან მოიპოვა კომუნისტური შრომის საპატიო წოდება, წელს ოთხ მილიონ კილოვატსაათზე მეტი ელექტროენერგია დაზოგა. წარმატებით მუშაობს პირველი საამქროს კოლექტივიც, რომელიც ხუთი წელია კომუნისტური შრომის საამქროს წოდებას ატარებს.

ახლა ქარხნის 76 ბრიგადა ატარებს კომუნისტური შრომის კოლექტივის წოდებას, ხოლო 835 კაცი კომუნისტური შრომის დამკვრელია. სოციალისტური შეჯიბრების აგანგარდში არიან ქარხნის წარჩინებული ადამიანები სოციალისტური შრომის გმირი, საქართველოს სსრ უმაღლესი საბჭოს დეპუტატი კ. მდივანი, სსრ კავშირის უმაღლესი საბჭოს დეპუტატი ვ. გელაშვილი, სოციალისტური შრომის გმირი გრ. ხანტაშვილი; პირველობას არ თმობენ კომუნისტური შრომის ბრიგადები, რომლებსაც ზ. ბუცხრიკიძე, ლ. გაჩეჩილაძე, ლ. კობახიძე, ა. ჭურაძე ხელმძღვანელობენ.

ამხანაგმა ლ. ი. ბრეჟნევმა მიიღო იუგოსლავიის სოციალისტური ფედერაციული რესპუბლიკის ელჩი

10 აგვისტოს სკკპ ცენტრალური კომიტეტის გენერალურმა მდივანმა ლ. ი. ბრეჟნევმა მიიღო იუგოსლავიის სოციალისტური ფედერაციული რესპუბლიკის საგანგებო და სრულუფლებიანი ელჩი სსრ კავშირში ვ. მიჩუნოვიჩი, რომელმაც ლ. ი. ბრეჟნევს გადასცა იუგოსლავიის კომუნისტთა კავშირის თავმჯდომარის, იუგოსლავიის სოციალისტური ფედერაციული რესპუბლიკის პრეზიდენტის ი. ბროზ ტიტოს პირადი წერილი. ლ. ი. ბრეჟნევსა და იუგოსლავიის სოციალისტური ფედერაციული რესპუბლიკის მოსკოველ ელჩს შორის გაიმართა საუბარი, რომელშიც გულთბილ, მეგობრულ ვითარებაში ჩაიარა.

ხელშეკრულება ნარაზგინეს სარატიფიკაციოდ

სსრ კავშირის მინისტრთა საბჭომ მოიწონა და სსრ კავშირის უმაღლეს საბჭოს პრეზიდიუმის დასამტკიცებლად წარადგინა საბჭოთა სოციალისტური რესპუბლიკების კავშირსა და ინდოეთის რესპუბლიკას შორის ხელშეკრულება მშვიდობის, მეგობრობისა და თანამშრომლობის შესახებ, რომელსაც ხელი მოაწერეს ნიუ-დელში 1971 წლის 9 აგვისტოს.

სსრ კავშირის უმაღლესი საბჭოს პრეზიდიუმმა განიხილა სსრ კავშირის მინისტრთა საბჭოს წარდგინება აღნიშნული ხელშეკრულების რატიფიკაციის შესახებ და დასკვნისათვის გადასცა სსრ კავშირის უმაღლესი საბჭოს კავშირის საბჭოსა და ეროვნებათა საბჭოს საგარეო საქმეთა კომისიებს. (საქდესი).

საქმიანი თანამეგობრობა

კომპლექსურ პროგრამაში, რომელიც მიღეს ეკონომიური ურთიერთდახმარების საბჭოს XXV სესიაზე, ბისახა ეკონომიური ურთიერთდახმარების საბჭოს წევრი ქვეყნების ურთიერთობის მეგობრული, ძმური ხასიათი. ამის მკაფიო მაგალითია, კერძოდ, მეცნიერულ-ტექნიკური თანამშრომლობა ქიმიური სასუქების წარმოების დარგში.

როგორც ქიმიური მრეწველობის სამინისტროში უთხრეს საკქდესის კორესპონდენტს, ასეთია თანამშრომლობამ სოციალისტური ქვეყნების მეცნიერებს საშუალება მისცა ერთობლივად შეემუშავებინათ ახალი კატალიზატორები და კატალიზური პროცესები, რომელთა შედეგად ერთიორად გაიაფდება ამიაკის წარმოება, რაც ესოდენ საჭიროა მინერალური სასუქების მისაღებად. ამ მიმართულებით წარმატებით ძიებას საბჭოთა ქიმიკოსებთან ერთად ეწევიან ჩეხოსლოვაკიის ერთ-ერთი სამეცნიერო-საკვლევი ინსტიტუტის სპეციალისტები და მეზობელ გერმანიის დემოკრატიული რესპუბლიკა) ქიმიური კარხნების მუშაკები.

ამ ბოლო დროს ეკონომიური ურთიერთდახმარების საბჭოს წევრმა ქვეყნებმა შეიმუშავეს ერთიანი სტანდარტები აზოტიანი სასუქების ხარისხის განსაზღვრისათვის, შეიმუშავეს ერთიანი მოთხოვნები მთელ რიგ სხვა სახეობათა ქიმიური პროდუქციის, კერძოდ, ამონიუმის გვარჯილის ხარისხისადმი.

შეიქმნა და მოქმედებს ქიმიური ობიექტების ერთობლივი დაპროექტების სამუშაო ჯგუფი. უკვე შეღწეულია ამ სამუშაოთა კოორდინირების მნიშვნელოვანი გამოცდილება. მაგალითად, ნოვგოროდის ქიმიურ კომბინატში წელიწადში ათი ათასი ტონა ამიაკის სიმძლავრის ქარხანა ჩეხოსლოვაკიის სოციალისტური რესპუბლიკისა და სსრ კავშირის დამპროექტებელთა პირმშოა.

„ატრაქციონ-71“

10 აგვისტოს მოსკოვში გაიხსნა თანამედროვე ატრაქციონებისა და გასართობი ავტომატების უცხოთიის სპეციალიზებული გამოფენა „ატრაქციონ-71“. ამ უზეთეო დათვალიერების ბევრი ეკსპონატი, რომელიც პირველად ეწყობა საბჭოთა კავშირში, განლაგებულია მ. გორკის სახელობის კულტურისა და დასვენების ცენტრალურ პარკსა და ოზიორკოვის პარკში. ბევრი საინტერესო ეკსპონატი წარმოადგინეს ინდოეთის, იტალიის, ნიდერლანდების, ამერიკის შეერთებული შტატების, საფრანგეთის, ფინეთის, გერმანიის ფედერაციული რესპუბლიკის, იაპონიისა და სხვა ქვეყნების ფირმებმა (საკდესი).

პროფესიაში საუკეთესონი

სსრ კავშირის გზათა სამინისტროს კოლეგიამ და რკინიგზის ტრანსპორტის მუშათა პროფკავშირის ცენტრალური კომიტეტის პრეზიდიუმმა განიხილეს რკინიგზელის სრულიად საკავშირო დღის აღსანიშნავი სოციალისტური შეჯიბრების შედეგები. ფოლადის მაგისტრალის მუშაკებს, რომლებმაც გვიჩვენეს შრომის მაღალი ნიმუშები, მიენიჭათ პროფესიაში საუკეთესოთა წოდება.

პროფესიაში საუკეთესოთა სრულიად საკავშირო შეჯიბრებაში გამარჯვებულთა შორის არიან მბილისის ლატვრითვა-განტვირთვის სამუშაოთა მექანიზებული დისტანციის ელექტროსადგურის მძღოლი ა. ი. ჩივაძე. ამიერკავკასიის რკინიგზის ერევნის განყოფილების დისპეტჩერი ვ. ვ. გრიგორიანი, სამტრედიის დეპოს ვაგონების შემმოწმებელი გ. ა. ფრანგიშვილი, თბილისის საკვანძო დეპოს შემოწმების პუნქტის ზეინკალი მ. გ. ირემაშვილი, სოხუმის ენერგომომარაგების უბნის მექანიკოსი ა. გ. კუპრეიშვილი, თბილისის სიგნალიზაციისა და კავშირგაბმულობის დისტანციის ელექტრომექანიკოსები ვ. ა. დვითაშვილი და ა. ლ. ნოროძე.

(საქდესი).

ბურისტულ ბაზარში

ზუგდიდის ტურისტულ ბაზარში საიდან არ მოდიან მოგზაურობის ახალგაზრდა მოყვარულნი — ლიტვიდან, ლატვიიდან, მოსკოვიდან, ლენინგრადიდან, სვერდლოვსკიდან, ჩელიაბინსკიდან, კიევიდან, მინსკიდან და სხვა ქალაქებიდან. აქ ნახავთ აგრეთვე სტუმრებს საზღვარგარეთიდან, სახალხო-დემოკრატიული ქვეყნებიდან.

ბაზაში ჩამოსული ტურისტები ქ. ზუგდიდში ათვალიერებენ ისტორიულ-ეთნოგრაფიულ მუზეუმს, ბოტანიკურ ბაღს და სხვა ღირსშესანიშნაობებს. შემდეგ ტურისტები მიემგზავრებიან სვანეთისაკენ.

ბ. ალშიბაია.

ზღვისპირეთის ახალი მშვენება

ბობი. (საკ. კორ.). ყურეები ძველთაგანვე უამრავ დამსვენებელს იზიდავდა. იგი უურადღებას იქცევს ბავის შესანიშნავი პირობებით, ძვირფასი პლაჟით. ეს უბანი ხასიათდება ივრეთვე ზომიერი ქარით და ზამთრის თბილი ღღეებით. ამიტომ უუთოდ კარგი საქმე გააკეთეს ხობის რაიონულმა ხელმძღვანელობამ, რათა უულვები ზღვისპირეთის მშვენებად — ბავშვთა კურორტად ექცათ.

პირველ რიგში მოეწყო კარგი სავალი გზები. გაუვლინეს იქნა ელექტროგანათება, რადიო, ტელეფონი. დიდგვა ლამაზი დასასვენებელი კოტეჯები, ძველები კი შეკეთდა. საკურორტო ზონას ღობე შემოეკრა და გაამწვანეს. გაიხსნა მაღაზიები, სასადილოები, კულტურულ-საგანმანთლებლო დაწესებულებები.

ორი წელია აქ რესპუბლიკური პიონერთა ბანაკია გახსნილი. სხეადასხვა ქალაქიდან და რაიონიდან ჩამოსული ასობით პიონერი ეკავება ქანმრთელობას. გარდა ამისა, აქ კოლმეურნეებიც და მუშა-მოსამსახურეებიც ისვენებენ.

თბილისის უმაღლესი სასწავლებლების სტუდენტებისათვის და პროფესორ-მასწავლებლებისათვის ეწყობა სანატორიული ტიპის დასასვენებლები.

შეხვედრა მუზეუმში

აბარის სახელმწიფო მუზეუმმა შეხვედრა მოაწყო შრომის ვეტერანებთან.

სალამო გახსნა მუზეუმის დირექტორმა, ისტორიულ მეცნიერებათა კანდიდატმა ხ. ახვლედიანმა. მოხსენება თემაზე — „მუშათა და გლეხთა სოციალ-პოლიტიკური მდგომარეობა რეოლუციამდელ აჭარაში“ გააკეთა ისტორიის განყოფილების გამგემ ა. დავითაძემ.

შეხვედრაზე მოგონებებით გამოვიდნენ ძველი რევოლუციონერები.

მუზეუმთან შეიქმნა შრომის ვეტერანთა საბჭო.

საქართველოს ჟთა-ბაგში

საღ როგორ სრულდება რკის წარმოების გეგმა

ერთი ძროხის საშუალო წველადობა კოლმეურნეობებსა და საბჭოთა მეურნეობებში 1 აგვისტოსათვის (კილოგრამობით)

	1970 წ.	1971 წ.	1971 წ. პროც. 1970 წ. შესაბამ. პერიოდისა
ახალციხის	1079	1239	115
ბოგდანოვკის	1134	1328	117
ახალციხის	955	1001	105
ადიგენის	813	865	106
ასპინძის	447	567	127
ხაშურის	830	804	97
ქარელის	756	818	108
გორის	1089	1106	102
კასპის	699	784	112
ბორჯომის	991	1010	102
საგარეჯოს	798	814	102
გურჯაანის	779	817	105
სიღნაღის	756	841	111
ყვითელწყაროს	1107	1146	104
თელავის	728	758	104
ახმეტის	915	870	95
ყვარლის	642	681	106
ლაგოდეხის	925	909	98
გარდაბნის	1161	1204	104
მცხეთის	893	836	94
მარნეულის	851	872	102
ბოლნისის	729	785	108
წალკის	991	1039	105
დუშეთის	618	652	106
თეთრიწყაროს	853	893	105
დმანისის	953	1051	110
თიანეთის	623	661	106
სამხრთ ოსეთის ავტონომიური ოლქი	534	542	102
ცხინვალის	704	671	95
ჯავის	558	525	94
ლენინგორის	375	456	122
ზესტაფონის	756	818	108
ჭიათურის	779	685	88
სამტრედიის	850	851	100,1
წყალტუბოს	592	616	104
ვანის	948	924	97
მაიაკოვსკის	642	650	101
ზესტაფონის	776	727	94
თქვარჩელის	995	1072	108
ჭიათურის საქანლაქო საბჭო	664	720	108
საჩხერის	979	980	100,1
ორჯონიკიძის	968	981	101
ქუთაისის საქანლაქო საბჭო	959	951	99,2
ონის	584	587	100,5
ამბროლაურის	655	708	108
ცაგერის	326	354	109
ლენტეხის	365	425	116
აბაშის	595	723	104
ცხაკაიას	698	689	99
გეგუთკირის	412	502	122
ზუგდიდის	991	892	98
ხობის	746	725	97
ფალენჯიხის	681	563	83
ჩხოროწყუს	631	635	100,6
მარტკოფის	1053	1057	100,4
ლანჩხუთის	852	883	104
ჩოხატაურის	425	435	102
მესტიის	404	347	86
აფხაზეთის ასსრ	631	606	96
სოხუმის	390	351	90
გულრიფშის	496	391	79
გალის	482	443	92
გაგრის	1318	1438	109
გუდაუთის	501	464	93
ოჩამჩირის	572	526	92
აჭარის ასსრ	764	764	100
ხელვაჩაურის	1398	1377	99
ქობულეთის	1128	1077	95
ქედის	475	479	100,8
ხულოს	542	529	98
შუახევის	485	514	106
ს უ ლ	821	857	104

შენიშვნა: თელავის, მარნეულის, ბაბაშის, ცხაკაიას, გულრიფშის, გალისა და ოჩამჩირის რაიონების 1970-1971 წლების მონაცემები შესადარი არ არის, რადგან ეთერზეთოვანი საბჭოთა მეურნეობა-ქარხნები 1970 წელს გარდაიქმნა საბჭოთა მეურნეობებად, ხოლო 1970 წლის მონაცემები გადაანგარიშებული არ არის.

საქართველოს სსრ მინისტრთა საბჭოსთან არსებული ცენტრალური სტატისტიკური სამმართველო

საქართველო სახალხო მეურნეობის განვითარების 1971-1975 წლების ხუთწლიანი გეგმის პროექტის შესახებ

საკავშირო პროფსაბჭოს პრეზიდიუმმა პროფკავშირთა ცენტრალური კომიტეტისა და რესპუბლიკური საბჭოების თავმჯდომარეებისა და მდივნების, საკავშირო პროფსაბჭოსა და პროფკავშირების საქვეუწყებო ორგანიზაციების პასუხისმგებელი მუშაკების მონაწილეობით განიხილა ქვეყნის სახალხო მეურნეობის განვითარების 1971-1975 წლების ხუთწლიანი გეგმის პროექტი.

მოხსენება სხდომაზე გააკეთა სსრ კავშირის სახელმწიფო საგეგმო კომიტეტის თავმჯდომარის პირველმა მოადგილემ ჩ. ი. სოკოლოვმა. მოხსენების განხილვაში მონაწილეობდნენ საკავშირო პროფსაბჭოს პრეზიდიუმის წევრები. პროფკავშირთა მთელი რიგი ცენტრალური კომიტეტებისა და საბჭოების თავმჯდომარეები და მდივნები. საბჭოთა კავშირის გამომგონებელთა და რაციონალიზატორთა საზოგადოებისა და საბჭოთა კავშირის სამეცნიერო-ტექნიკური საზოგადოებათა ცენტრალური საბჭოების ხელმძღვანელი მუშაკები.

საკავშირო პროფსაბჭოს პრეზიდიუმმა აღნიშნა, რომ სსრ კავშირის სახალხო მეურნეობის განვითარების 1971-1975 წლების ხუთწლიანი გეგმის პროექტი შემუშავებულია სკკპ XXIV ყრილობის დირექტივების შესაბამისად და ითვალისწინებს ხალხის ცხოვრების მატერიალური და კულტურული დონის მნიშვნელოვან ამაღლებას სოციალისტური წარმოების განვითარების სწრაფი ტემპების, მისი ეფექტიანობის ამაღლების, მეცნიერულ-ტექნიკური პროგრესისა და შრომის ნაყოფიერების ზრდის დაჩქარების საფუძველზე. ამავე დროს საკავშირო პროფსაბჭოს პრეზიდიუმმა სსრ კავშირის სახელმწიფო საგეგმო კომიტეტს სთხოვა გათვალისწინოს ის წინადადებები და შენიშვნები, რომლებიც გამოითქვა ხუთწლიანი გეგმის პროექტის განხილვისას. (საკდესი).

საკავშირო პროფსაბჭოს პრეზიდიუმში

ქართული ჩაი ბაზრობაზე

ლონდონში გაიხსნა ჩაის საერთაშორისო ბაზრობა, რომელზეც 20 ქვეყნის 200-ზე მეტი ფირმა წარმოადგენს თავის პროდუქციას. ბაზრობაზე ქართული ჩაის ორი ფირმა წარმოადგენს თავის პროდუქციას. ბაზრობაზე ქართული ჩაის ორი ფირმა წარმოადგენს თავის პროდუქციას. ბაზრობაზე ქართული ჩაის ორი ფირმა წარმოადგენს თავის პროდუქციას.

ბრიტანეთის ჩაის ბაზრობაზე

ლონდონში გაიხსნა ჩაის საერთაშორისო ბაზრობა, რომელზეც 20 ქვეყნის 200-ზე მეტი ფირმა წარმოადგენს თავის პროდუქციას. ბაზრობაზე ქართული ჩაის ორი ფირმა წარმოადგენს თავის პროდუქციას. ბაზრობაზე ქართული ჩაის ორი ფირმა წარმოადგენს თავის პროდუქციას. ბაზრობაზე ქართული ჩაის ორი ფირმა წარმოადგენს თავის პროდუქციას.

მსოფლიო დღეს

მშვიდობის, უშიშროების ახალი ფაქტორი

ბევრი ქვეყნის პრესა, საზოგადო მოღვაწეები დიდ ინტერესს იჩენენ საბჭოთა კავშირისა და ინდოეთის მშვიდობის, მეგობრობისა და თანამშრომლობის ხელშეკრულების მიმართ. ინდოეთის მთავრობის ამ ღონისძიებას „საყოველთაოდ დაშვრის მხარი“, ხაზს უსვამს ინდოეთის პრესის საგანგები.

„დადმნშენელოვანი ნიშანსვეტი ინდოეთის საგარეო პოლიტიკაში“. „ისტორიული მნიშვნელობის მოვლენა“. „ხელშეკრულება, რომელიც ასახავს ინდოეთი ხალხის ნიბას“. „მნიშვნელოვანი დღე ინდოეთის ისტორიაში“ — ასე დაახასიათეს ინდოეთის პარლამენტის დეპუტატებმა საბჭოთა კავშირ-ინდოეთის ხელშეკრულების დადება.

კაირო. კაიროს პრესა ირთსულოვნად აონიშნავს, რომ ხელშეკრულება მიზნად ისახავს განამტკიცოს მშვიდობა არა მარტო აზიაში. არამედ მთელ მსოფლიოში. საბჭოთა კავშირ-ინდოეთის ხელშეკრულება, წერს გაზეთი „ალ-ახბარი“, „ითავალისწინებს ორი ქვეყნის ერთობლივ ბრძოლას მშვიდობისა და სამართლიანობისთვის“.

ნიუ-იორკი. ამერიკის პრესა ბეჭდავს ამერიკელ ცნობას საბჭოთა კავშირ-ინდოეთის ხელშეკრულების დადების შესახებ და აღნიშნავს, თუ რა დიდი მნიშვნელობა აქვს მას ორი ქვეყნის მეგობრული ურთიერთობის განვითარებისათვის. გაზეთი „ნიუ-იორკ ტაიმსი“ სარედაქციო სტატიაში, ხაზგასმით წერს, რომ ხელშეკრულება ადასტურებს სსრ კავშირისა და ინდოეთის კავშირ-ურთიერთობის შემდგომ განმტკიცებას.

დელი. ინდოეთის პარლამენტარმა მიესალმა სსრ კავშირისა და ინდოეთის მშვიდობის, მეგობრობისა და თანამშრომლობის ხელშეკრულების დადებას. ინდოეთის მთავრობის ამ ღონისძიებას „საყოველთაოდ დაშვრის მხარი“, ხაზს უსვამს ინდოეთის პრესის საგანგები.

„დადმნშენელოვანი ნიშანსვეტი ინდოეთის საგარეო პოლიტიკაში“. „ისტორიული მნიშვნელობის მოვლენა“. „ხელშეკრულება, რომელიც ასახავს ინდოეთი ხალხის ნიბას“. „მნიშვნელოვანი დღე ინდოეთის ისტორიაში“ — ასე დაახასიათეს ინდოეთის პარლამენტის დეპუტატებმა საბჭოთა კავშირ-ინდოეთის ხელშეკრულების დადება.

კაირო. კაიროს პრესა ირთსულოვნად აონიშნავს, რომ ხელშეკრულება მიზნად ისახავს განამტკიცოს მშვიდობა არა მარტო აზიაში. არამედ მთელ მსოფლიოში. საბჭოთა კავშირ-ინდოეთის ხელშეკრულება, წერს გაზეთი „ალ-ახბარი“, „ითავალისწინებს ორი ქვეყნის ერთობლივ ბრძოლას მშვიდობისა და სამართლიანობისათვის“.

ნიუ-იორკი. ამერიკის პრესა ბეჭდავს ამერიკელ ცნობას საბჭოთა კავშირ-ინდოეთის ხელშეკრულების დადების შესახებ და აღნიშნავს, თუ რა დიდი მნიშვნელობა აქვს მას ორი ქვეყნის მეგობრული ურთიერთობის განვითარებისათვის. გაზეთი „ნიუ-იორკ ტაიმსი“ სარედაქციო სტატიაში, ხაზგასმით წერს, რომ ხელშეკრულება ადასტურებს სსრ კავშირისა და ინდოეთის კავშირ-ურთიერთობის შემდგომ განმტკიცებას.

დარბაზობა ინდოეთის პრეზიდენტთან

დელი. 11 აგვისტო. (საკდესი). გუშინ ინდოეთის რესპუბლიკის პრეზიდენტმა ვ. გირიმ მიიღო სსრ კავშირის საგარეო საქმეთა მინისტრი ა. ა. გრომიკო, რომელიც ოფიციალურ ვიზიტად იმყოფება აქ, და ესაუბრა მას.

საუბრის დროს ინდოეთის პრეზიდენტმა გამოთქვა კმაყოფილება ინდოეთ-საბჭოთა კავშირის მშვიდობის, მეგობრობისა და თანამშრომლობის ხელშეკრულების გამო და დიდად შეაფასა საბჭოთა კავშირისა და ინდოეთის ურთიერთობა, რომელიც სულ უფრო მტკიცდება.

მოლაპარაკება გრძელდება

ჟენევა. 11 აგვისტო. (საკდესი). საბჭოთა სელჩოში გაიმართა სსრ კავშირისა და ამერიკის შეერთებული შტატების დელეგაციათა მორიგი შეხვედრა, რომელებიც აწარმოებენ მოლაპარაკებას სტრატეგიული შეიარაღების შეზღუდვის შესახებ.

ჟენევა — განიარაღების კომიტეტში

11 აგვისტო. (სატასი). ბაქტერიოლოგიური (ბიოლოგიური) იარაღისა და ტოქსინების მარაგის შემუშავების, წარმოებისა და დაგროვების აკრძალვისა და მათი მოსპობის შესახებ კონვენციის ახალ დადასინჯულ პროექტს, რომელიც წარადგინეს განიარაღების კომიტეტის განსახილველად, მხარს უჭერს და იწონებს კომიტეტის ბევრი წევრი.

გუშინდელ სხდომაზე გამოსვლისას, ინგლისის, პოლონეთის, იტალიისა და ჩანადის წარმომადგენლები ერთსულოვნად მიესალმნენ ამ ინიციატივას და აღნიშნეს, რომ კონვენციის პროექტი ახლანდელი სახით ითვალისწინებს დისკუსიის დროს გამოთქმულ ბევრ თვალსაზრისსა და სურვილს და შეიძლება ჯარგი საფუძველი გახდეს საბოლოო დოკუმენტის შემუშავებისა და გაერთიანებული ერების ორგანიზაციის გენერალური ასამბლეის მორიგ სესიაზე მისი წარდგენისათვის.

პოლონეთის სახალხო რესპუბლიკის დელეგაციის მეთაურმა — სოციალისტური ქვეყნების მიერ შეტანილი კონვენციის გადასინჯული პროექტის ერთ-ერთმა თანაავტორმა — ვ. ნაგორნემა ხაზგასმით აღნიშნა, რომ ამჟამად არის რეალური წინაპირობები კონკრეტულ საკითხზე, სახელდობრ სახელმწიფოთა არსენალებიდან ერთ-ერთი ყველაზე საშინელი სახეობის მასობრივი მოსპობის იარაღის — ბაქტერიოლოგიური იარაღის ფიზიკური მოსპობისა და გამორიცხის საკითხზე.

პოლონეთის, უნგრეთისა და მონღოლეთის სახალხო რესპუბლიკის დელეგაციათა სახელით ნაგორნემა შეიტანა შუშაობის პროექტი, რომელშიც სპეციალური კისრულობს ბაქტერიოლოგიური იარაღის ფიზიკური მოსპობისა და გამორიცხის საკითხზე.

პოლონეთის, უნგრეთისა და მონღოლეთის სახალხო რესპუბლიკის დელეგაციათა სახელით ნაგორნემა შეიტანა შუშაობის პროექტი, რომელშიც სპეციალური კისრულობს ბაქტერიოლოგიური იარაღის ფიზიკური მოსპობისა და გამორიცხის საკითხზე.

(11 აგვისტო, საკდესი).

ვაშინგტონი — მთავრობის ლოცვა-კურთხევით

11 აგვისტო. (საკდესი). ამერიკის შეერთებული შტატების პრეზიდენტმა რ. ნიქსონმა ხელი მოაწერა კონგრესის მიერ ადრე მიღებულ კანონქვემდებარე აქტს იმის შესახებ, რომ „ლოკჰიდ მირკრაფტის“ სამხედრო-სამრეწველო კორპორაციას მთავრობის გარანტიით სესხად მიეცეს 250 მილიონი დოლარი.

ამრიგად, გაკოტრების ზღვარზე მისული მონოპოლია მთავრობის ლოცვა-კურთხევით იღებს უპრეცედენტო შესაძლებლობას განმტკიცოს შერყეული პოზიციები სხელმწიფო ხაზინის ხარჯზე, სხვა სიტყვებით რომ ვთქვათ, მილიონობით გადასახადის გადამხდელისგან მიღებული ფულით.

როგორც „ვაშინგტონ პოსტი“ აღნიშნავს, მთავრობის გარანტია ნიშნავს მხარდაჭერას არა მარტო „ლოკჰიდის“ კორპორაციისათვის, რომელიც მარცხს განიცდის, არამედ, აგრეთვე მხარდაჭერას 24 უდიდესის ბანკისათვის, რომლებმაც საავიციო კონცერნის დასახმარებლად უკვე შეიტანეს 400 მილიონზე მეტი დოლარი.

მთავრობის გადაწყვეტილება აგრეთვე უშუალოდ შეეხებაშება სამი ავიასატრანსპორტო კომპანიის — „დელტის“, „ტრანსუორლდისა“ და „ისტერნის“ კომპანიების ინტერესებს, რომლებმაც დაიბანდეს 200 მილიონზე მეტი დოლარი „ლოკჰიდის“ კომპანიაში.

მთავარი როლი კი, მიმომხილველთა აზრით, საბოლოო ანგარიშით შეასრულა იმ გარემოებამ, რომ „ლოკჰიდ ერკრაფტი“ პენტაგონის უდიდესი მიმწოდებელია. სწორედ ამან განაპირობა ის, რომ კომპანიას მხარი დაუჭირეს მთავრობამ და მძლავრმა სამხედრო-სამრეწველო კომპლექსმა.

ნიუ-იორკი — აკელაცია უარყვეს

11 აგვისტო. (საკდესი). მასაჩუსეტსის შტატის ქალაქ ბოსტონის სააპელაციო სასამართლოს მოსმართლემ ფ. კოფინმა უარყო დოქტორ დ. ელსბერგის აპელაცია და გამოატანა გადაწყვეტილება მისი „საქმე“ განსახილველად გადაეცეს კალიფორნიის შტატის ხელისუფლებს.

დ. ელსბერგს, რომელმაც გაზეთ „ნიუ-იორკ ტაიმსს“ გადასცა ვიეტნამში ამერიკის აგრესიის გაჩაღების შესახებ პენტაგონის საიდუმლო დოკუმენტები, ბრალად ედება, რომ „უკანონოდ ჩაიგდო ხელში მთავრობის საიდუმლო დოკუმენტები“.

„ნიუ-იორკ ტაიმსსა“ და ამერიკის სხვა გაზეთებში პენტაგონის დოკუმენტების ნაწილის გამოქვეყნებას შემდეგ ელსბერგი ნებაყოფლობით წარსდგა ბოსტონის ხელისუფალთა წინაშე. მან აღიარა, რომ პრესას გადასცა იმ საიდუმლო კელევის დოკუმენტების პირები, რომლის შედგენშიც მონაწილეობდა.

ვაშინგტონი — „ოკუპანტები ერთობიან“

ამერიკელი ჯარისკაცის სახე

ვაშინგტონი. 11 აგვისტო. (საკდესი). 1970-1971 საფინანსო წლის მარტო ათ თვეში ამერიკის შეერთებული შტატების შეიარაღებული ძალებიდან გაიქცა 68.449 კაცი, რაც უდრის 4,5 საბრძოლო დივიზიის პირად შემადგენლობას.

პენტაგონის მონაცემებით, ამერიკის არმიიდან დეზერტირობის დონე იზრდება 1965 წლიდან, როცა დაიწყო სამარი მოქმედების ესკალაცია ვიეტნამში. ჩვეულებრივ, აღნიშნავს მიმომხილველი, ჯარისკაცები მაშინვე გარბიან არმიიდან, როგორც კი მიიღებენ ვიეტნამში გაგზავნის ბრძანებას.

გონი. 11 აგვისტო. (საკდესი). არ წყდება გერმანიის ფედერაციულ რესპუბლიკაში დაწინაურებული ამერიკელი ჯარისკაცების ხულიგნური გამოხდომები. პრესის ცნობების თანახმად, ამერიკის შეერთებული შტატების სამმა სამხედრო მოსამსახურემ იქურდა ბამბერგის ერთ-ერთ რესტორანში.

სხვა სამმა ჯარისკაცმა ჩხუბი ატეხა ამ ქალაქის ვაგზალში და ჩაამსხვრია რამდენიმე ვიტრინა.

როგორც გაზეთი „ფრანკფურტერ რუნდშაუ“ იუწყება, ჰანაუში 80-მდე მთვრალი ამერიკელი ჯარისკაცი შეურაცყოფას აყენებდა გამვლელებს, ბოთლებს უშენდა ავტომანქანებს. ერთი ქალი დაშავდა და საავადმყოფოში გაგზავნეს.

ტოკიო. 11 აგვისტო. (საკდესი). წუხელ ოკინავაზე ერთმანეთს შეეტაკნენ ადგილობრივი მცხოვრებლები და ამერიკელი სამხედრო მოსამსახურენი.

შეტაკება მოხდა მას შემდეგ, რაც ამერიკის შეერთებული შტატების ჯარისკაცმა სცემა ოკინაველ ტაქსის მძღოლს.

ამერიკელი ჯარისკაცის ხულიგნური საქციელით აღშფოთებული ასობით ადამიანი გამოვიდა ოკინავის ადმინისტრაციული ცენტრის — ნახის ქუჩებში და მოითხოვა, რომ დამნაშავე იაპონიის სამართლს გადასცენ. შეტაკების დროს რამდენიმე კაცი დაშავდა.

ლონდონი — დაპატიმრებანი გრძელდება

11 აგვისტო. (საკდესი). ინგლისის პრემიერ-მინისტრის მოვალეობის შემსრულებელმა, შინაგან საქმეთა მინისტრმა რ. მოდლინგმა უგულებელყო მრავალი მოთხოვნა, რომ დაუყოვნებლივ მოიწვიონ სპეციალური არდადეგებისათვის დათხოვნილი პარლამენტი ჩრდილოეთ ირლანდიაში შექმნილი დაძაბული მდგომარეობის განსახილველად.

ამასობაში გუშინ ფაქტიურად შემოღებული საღამო წესების შედეგად ოლსტერში გრძელდება დაპატიმრებანი. მოსახლეობისა და ინგლისის არმიის ჯარისკაცების ბრძოლების შედეგებში ქუჩები ალყაში ჰყავთ მომწყვდეული ჯავშნიან მანქანებს, ავტომატური შაზანებით მაბრჯენენ ჯარისკაცთა პატრულები, გამაგრებული ბუნკერებიდან მოჩანს ტყვიამფრქვევების ლულები.

დღეს ბელფასტსა და ლონდონდერში ასფალტებენ ამ ქალაქების მცხოვრებლებს, რომლებიც დაიღუპნენ ჯარისკაცებთან შეტაკებების დროს.

ბონი — ვ. ბრანდტის ინტერვიუ

11 აგვისტო. (საკდესი). გერმანიის ფედერაციული რესპუბლიკის კანცლერმა ვ. ბრანდტმა დპას საგენტოს კორესპონდენტს მისცა ინტერვიუ, რომელშიც ხაზგასმით აღნიშნა, თუ რა დიდი მნიშვნელობა აქვს მოსკოვში ხელმოწერილ ხელშეკრულებას ორი ქვეყნის ურთიერთობის მოწესრიგებისათვის.

ხელშეკრულების ხელმოწერის პირველი წლისთავისადმი მიძღვნილ ინტერვიუში ბრანდტმა აღნიშნა, რომ მან „ნაყოფიერი გაეცნო“ მოსხდინა ორი ქვეყნის ურთიერთობაზე.

„მნიშვნელოვნად უფრო მკიდრო გახდა, — თქვა მან, — დიპლომატიური კონტაქტი ორ მთავრობას შორის. გაიზარდა ორი ქვეყნის დაინტერესება თანამშრომლობით ეკონომიურ და მეცნიერულ დარგებში“.

უპასუხა რა კითხვაზე, რომელ დარგებში შეიძლებოდა მეტის მიღწევა ორ ქვეყანას შორის, რათა შესრულდეს ხელშეკრულების მიერ დასახული მიზნები, ვ. ბრანდტმა თქვა: „უწინარეს ყოველისა ეკონომიკის დარგში, აგრეთვე საერთაშორისო პოლიტიკური თანამშრომლობის სფეროში“.

შეეხო რა მოსკოვის ხელშეკრულების რატიფიკაციის მოწინააღმდეგეთა პოზიციებს, კანცლერმა განაცხადა: „უწინარეს ყოვლისა უნდა აღვნიშნო, რომ ხელშეკრულება, თუმცა ხელმოწერილია, მაგრამ ჯერ არ შესულა ძალაში.

ზოგი ვინმე, კერძოდ, ჩვენი აღმოსავლური პოლიტიკის კრიტიკოსები, ვერ ხედავს ამ განსხვავებას. მათ სურთ წინააღუდგნენ ხელშეკრულების რატიფიკაციას, მაგრამ, მეორე მხრივ, ამ ხელშეკრულებისადან მოითხოვენ ნაყოფიერ შედეგებს, რომელსაც უნდა მოველოდეთ მხოლოდ რატიფიკაციის შემდეგ“.

რომი — ეძებენ დოკუმენტებს

11 აგვისტო. (საკდესი). გუშინ კარაბინერ-მყვინთავთა ქვეგანაყოფმა დაიწყო ნეროს მთის ტბის შემოწმება ალპებში ტურინის მახლობლად.

ზოგიერთი ცნობის თანახმად, აქ 1945 წელს ჰიტლერელებმა ტბის წყლებში ჩაძირეს ტანკი, რომელშიც იყო საიდუმლო დოკუმენტებით სავსე ყუთები. ეს დოკუმენტები ეხება გერმანელების მიერ იტალიის ოკუპაციის პერიოდს.

გარდა ამისა, როგორც ამბობენ, ომის ბოლო თვეებში ოკუპანტებმა ფსკერზე ჩაუშვეს დიდძალი იარაღი და ტყვია-წამალი, რათა ისინი ხელთ არ ეგდოთ პარტიზანებს.

მყვინთავებს მოელით მძიმე სამუშაო შლამის გამო, რომელიც სქელ ფენად დაედო ფსკერს ამ 25 წლის მანძილზე. აგრეთვე წყლის მეტად დაბალი ტემპერატურის გამო, რომელიც ყინულივით ცივია ცხელ ზაფხულშიც.

ჩეხოსლოვაკიაში

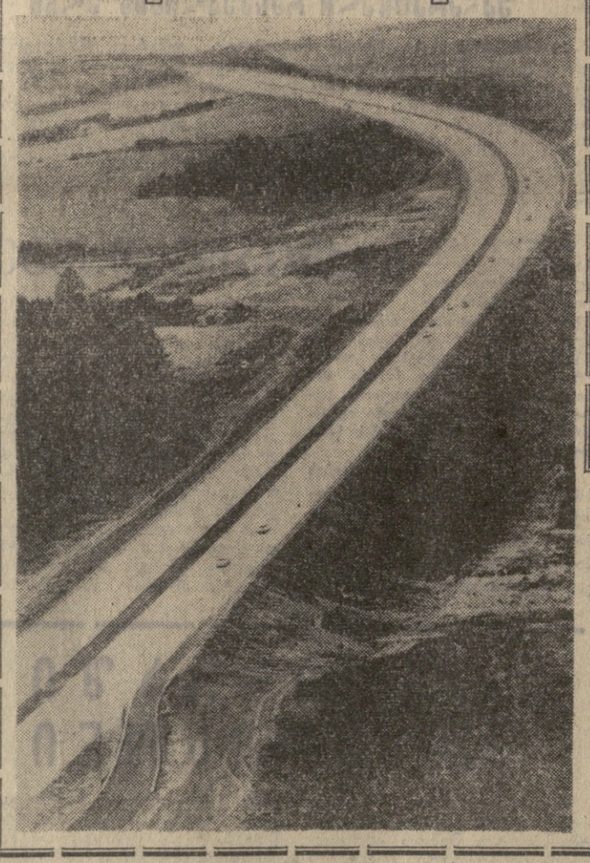

სააქსპლოატაციოდ გადაეცა პირველი ოცსართულიანი მონაკეთი ავტოსტრადისა, რომელიც მთელ ჩეხოსლოვაკიას გადაკეთის დასავლეთიდან აღმოსავლეთისაკენ. ახალი მაგისტრალი გაივლის ქვეყნის ისეთ ეკონომიურ ცენტრებს, როგორიც პრაღა, ოიგლავა, ბრნო და ბრატისლავა... გზის მშენებლობა მიმდინარეობს თანამედროვე ტრანსპორტის სიჩქარეებისა და უკველა მოთხოვნის გათვალისწინებით.

სურათზე: ახალი მაგისტრალის მონაკეთი პრაღასთან.

ფოტო ჩტკ-საკდესისა.

ამერიკელ ჯარისკაცთა ანტომობილური ავარიები

ვაშინგტონი. 11 აგვისტო. (საკდესი). ამერიკელ ჯარისკაცთა ავტომობილური ავარიების ზრდის ტემპი ვიეტნამში ომის ესკალაციის პერიოდში ორჯერ აღემატება ამერიკის ტერიტორიაზე ავარიების ზრდის ტემპს.

ამის შესახებ ცნობა გამოაქვეყნა ამერიკის თავდაცვის დეპარტამენტის ავტომობილური ინსპექციის ხელმძღვანელმა ჯ. ბრაუნმა.

ბრაუნის ცნობით, 1965 წელს ვიეტნამში ამერიკელ ჯარისკაცთა ავტომობილური ავარიების რიცხვი 1964 წელთან შედარებით გაორმაგდა, ხოლო 1966 წელს ამ მაჩვენებელმა 1965 წელთან შედარებით ისევ გაორმაგება განიცადა.

ბრაუნის ცნობით, ამერიკელ ჯარისკაცთა ავტომობილური ავარიების ზრდის ტემპი ვიეტნამში ომის ესკალაციის პერიოდში ორჯერ აღემატება ამერიკის ტერიტორიაზე ავარიების ზრდის ტემპს.

ამის შესახებ ცნობა გამოაქვეყნა ამერიკის თავდაცვის დეპარტამენტის ავტომობილური ინსპექციის ხელმძღვანელმა ჯ. ბრაუნმა.

ბრაუნის ცნობით, 1965 წელს ვიეტნამში ამერიკელ ჯარისკაცთა ავტომობილური ავარიების რიცხვი 1964 წელთან შედარებით გაორმაგდა, ხოლო 1966 წელს ამ მაჩვენებელმა 1965 წელთან შედარებით ისევ გაორმაგება განიცადა.

ფაქტები — 11 აგვისტო

● **ვიმდინარე წელს „ფინეთ-საბჭოთა კავშირის“ საზოგადოებაში კიდევ 7 ათასი მოქალაქე შევიდა. ამჟამად, წერს გაზეთი „კანსან უუტისტი“, საზოგადოების შემადგენლობაშია 200 ათასზე მეტი კაცი, აგრეთვე ბევრი სხვადასხვა ორგანიზაცია.**

● **სახსრების შეგროვების კამპანიის შედეგად არგენტინის კომპარტიის ფონდში შეტანილია 232 მილიონი პესო. კამპანიის დროს პარტიაში შევიდა 2.500 კაცი.**

● **სამხრეთ ვიეტნამის რესპუბლიკის კუანგდის პროვინციაში მოკმედმა განთავისუფლების სახალხო-შეიარაღებულმა ძალებმა, ივლისის ბრძოლების შედეგებით, მწყობრიდან გამოიყვანეს მოწინააღმდეგის 1.380 ჯარისკაცი, მათ შორის დახოცილები 250 ამერიკელი, ჩამოაგდეს 8 თვითმფრინავი, მოსპეს 79 სამხედრო მანქანა, ხელთ იგდეს დიდძალი იარაღი.**

● **ირანელის ხელისუფლებმა ღაზის ოკუპირებული სექტორის საზღვრის გასწვრივ დაიწყეს ეგრეთ წოდებული „ღობის“ გაკვანა „უშიშროების უზრუნველყოფისათვის“. ეს „ღობეა“ სამშეტრიანი კედელი, რომელიც ლითონის ბოძებისა და გისოსებისაგან შედგება. ეს ღონისძიება ხორციელდება, იმასთან დაკავშირებით, რომ პალესტინელმა პარტიზანებმა გააძლიერეს ოპერაციები ოკუპანტთა წინააღმდეგ.**

● **„ბრიტანეთის ინტერვენციის შედეგად ჩრდილოეთ ირლანდია ცეცხლშია გახვეული და სისხლად იღვრება“, — აღნიშნავს დღეს გაზეთ „ლუმანიტეში“ მისი საგარეო-პოლიტიკური მომმხილველი ივ მორო. იგი განმარტავს ამ დღეებში ჩრდილოეთ ირლანდიაში მომხდარ ამბებს და წერს, რომ ამ ქვეყნის მილიონნახევრიანი მოსახლეობიდან 600 ათასზე მეტი კაცი „კოლონიური ტიპის ექსპლოატაციისა და დისკრიმინაციის მსხვერპლია“.**

● **რასობრივი მღელვარება დაიწყო ამერიკის ჩანუტის ავიაციო ბაზაში (ილინოისის შტატი). მღელვარების მიზეზი რასისტული წესები ბაზაში. ზანი ჯარისკაცებისა და თეორკანიანების შეტაკების შედეგად დაჭრილია 10 კაცი. ბაზაში უკვე მეორე დღეა მოქმედებს კომენდანტის საათი.**

● **სასწავლო ფრენა განახლეს იაპონიის სამხედრო-საჰაერო ძალებმა. ფრენა ორი კვირით შეაჩერეს მას შემდეგ, რაც ჰაერში რეაქტიული ავიაგამანადგურებელი დაეჯახა ადგილობრივი ავიახაზების თვითმფრინავს, რის შედეგადაც მოხდა მსოფლიო სამოქალაქო ავიაციის ისტორიაში ყველაზე დიდი კატასტროფა — დაიღუპა სამოქალაქო თვითმფრინავის 162 მგზავრი და ეკიპაჟის წევრი.**

საკდესი-რეიტერი.

ამერიკული ამბები

გამოეხმაურა ამერიკის ხმა

სანფრანცისკო გამოფენა გახსნა ამას წინათ ნიუ-იორკის ერთ-ერთ საგამოფენო დარბაზში. ეკსპოზიციათა ზერელე დათვალიერებისას ადამიანს შეიძლება შეეკრნას შთაბეჭდილება, რომ იგი ხედავს პიკასოს, შაგალის, მიროს, მატისისა და სხვა თანამედროვე მხატვართა ნაწარმოებებს. მაგრამ უფრო მეტი დაკვირვების (ამის შესახებ კატალოგიც ამბობს) შედეგად ნათელი ხდება, რომ თქვენს წინაშეა XX საუკუნის საფრანგეთის მხატვართა სტილით შესანიშნავად შესრულებული ასლები.

ამ „ნაწარმოებთა“ ავტორი დევიდ სტენი ვერ დაესწრო გამოფენის გახსნას. მისგან დამოუკიდებელი მიზეზების გამო. იგი ახლა იმყოფება საფრანგეთის ქალაქ ტულუზის ციხეში.

სტენმა თავის დროზე „სახელი გაითქვა“ იმით, რომ ოსტატურად ბაძავდა და მაღალ ფასებში ჰყიდდა ცნობილ თანამედროვე მხატვართა ტილოებს. ამისათვის 1969 წელს იგი ამერიკის შეერთებული შტატების ციხეში მოხვდა და სასჯელის მოხდის შემდეგ საფრანგეთში იქნა გასახლებული. იქ კვლავ მოჰკიდა ხელი ძველ ხელობას და ისევ ციხეში აღმოჩნდა, ამჯერად სამი წლით. სტენმა აღიარა, რომ მან გაყიდა 200 ცალი სურათი. ზოგიერთ სურათში აიღო 30 ათასი დოლარი.

სურათები, რომლებიც ახლა ნიუ-იორკშია გაფანტული, იურიდიულად არ ითვლება ნაყალბევად. რადგან მათზე სტენის ხელმოწერაა. ამერიკის ხელისუფალნი ცდილობდნენ აეკრძალათ გამოფენა. ისინი სამართლიანად თვლიან, რომ გამოფენიდან გაყიდული სურათები მცირედნი ხალხისათვის, რომლებიც მისწრაფვიან ახალი ცხოვრებისაკენ — სოციალიზმისაკენ.

მიუხედავად ნაწარმოის დიდი ღირსებისა, მას ნაკლიც აქვს. ადგილი აქვს გამეორებებს. მაგალითად, ირის ცნების განსაზღვრა, მის ირგვლივ მსჯელობა, კამათი გვხვდება ჟინის თითქმის ყველა თავში; უმრობესი იყო ყოველივე ეს ერთ თავში ყოფილიყო მოცემული; შეიძლებოდა გაეშართავე დიდი წინადადებები.

გ. ბრეგაძის წიგნი „საქართველოში ეროვნული საკითხის ლენინური გადაწყვეტის ისტორიული გამოცდილება“ საყურადღებო ნაშრომია. იგი ისტორიულ-პარტიული ლიტერატურის კარგი შენაძენია.

მ. ჯინჯველაშვილი.

ეროვნული საკითხის ლენინური გადაწყვეტა

კრიტიკა და ბიბლიოგრაფია

გ. ბრეგაძე. „საქართველოში ეროვნული საკითხის ლენინური გადაწყვეტის ისტორიული გამოცდილება“. გამომცემლობა „საბჭოთა საქართველო“. 1970 წ.

მარქსიზმ-ლენინიზმი გვასწავლის, რომ ეროვნული საკითხის ერთადერთი, ნამდვილი გადაწყვეტა შესაძლებელია მხოლოდ სოციალისტური რევოლუციის შედეგად და სოციალიზმის ბაზაზე, მხოლოდ მშრომელთა ხელისუფლების პირობებში. ყოველივე ეს პრაქტიკულად დადასტურა ჩვენი — მსოფლიოში პირველი სოციალისტური ქვეყანა ისტორიულმა გამოცდილებამ.

თანამედროვე ეტაპზე ჩვენს ქვეყანაში კომუნისტური მშენებლობის პერიოდში, როცა მიმდინარეობს სოციალისტური ერების შემდგომი დაახლოება და მათი სრული ერთობის მიღწევა, უაღრესად აქტუალური ხდება ეროვნული საკითხის ლენინური გადაწყვეტის ისტორიული გამოცდილების შესწავლა და ათვისება.

სწორედ ამ თვალსაზრისით არის აღიარებული გ. ბრეგაძის ნაშრომი „საქართველოში ეროვნული საკითხის ლენინური გადაწყვეტის ისტორიული გამოცდილება“, რომელიც გამოსცა გამომცემლობა „საბჭოთა საქართველომ“.

მართალია, საქართველოში ეროვნული საკითხის ისტორიის ცალკეულ უმნიშვნელოვანეს პრობლემებზე გამოცემულია ლიტერატურა, მაგრამ ამავდე მანც არ გვქონია სპეციალური ნაშრომი, რომელიც მთლიანობაში განიხილავდა და განაზოგადებდა საქართველოში ეროვნული საკითხის ლენინური გადაწყვეტის ისტორიულ გამოცდილებას. სარეცენზიო წიგნის ავტორს მიზნად დაუსახავს ნაწილობრივ მაინც შეევსო ეს ხარვეზი.

ავტორმა მარქსიზმ-ლენინიზმის კლასიკოსთა ნაწარმოებების, დიდძალი და მრავალმხრივი პარტიული დოკუმენტების, ახალი საარქივო მასალების გამოყენების და მათი ღრმა მეცნიერული ანალიზის საფუძველზე მოგვცა მეტად საინტერესო და სასარგებლო მონოგრაფიული ნაშრომი, რომელშიც მარქსისტულ-ლენინური მეთოდოლოგიის მომაყრკვევით გაშუქებულია ისეთი რთული და მრავალმხრივი პრობლემა, როგორიც არის საქართველოში ეროვნული საკითხის ლენინური გადაწყვეტის ნახევარსაუკუნოვანი ისტორიული გამოცდილება. წიგნში ძირითადი საკითხები განხილულია ისტორიულ-თეორიულ ასპექტში და დაკავშირებულია ჩვენს ქვეყანაში კომუნისტური მშენებლობის საბრძოლო ამოცანებთან. ქართველი ერის სოციალისტურ ერად გარდაქმნისა და განვითარების მაგალითზე ნაჩვენებია ლენინური ეროვნული პოლიტიკის სიღიადე, მისი გამარჯვება. ნაშრომს წითელ ზოლად ასდევს ეროვნული საკითხის გადაწყვეტაში ვ. ი. ლენინისა და კომუნისტური პარტიის ხელმძღვანელი როლის ჩვენება.

ნაშრომი შეიცავს შესავალს, ხუთ თავსა და დასკვნას.

შესავალი ცხადყოფს თემის აქტუალობას და მიზანდასახულობას; ნათლად არის წარმოდგენილი საკვლევი თემის შესწავლის დონე და ნაშრომის მთავარი მიზანი.

წიგნის პირველ თავში ავტორი განიხილავს ეროვნული საკითხის ლენინური გადაწყვეტის ისტორიულ წანამძღვრებს საქართველოში, უჩვენებს ლენინური ეროვნული პროგრამის თეორიულ საფუძვლებსა და საქართველოს მარქსისტების ბრძოლას მისი დაცვისათვის.

ცნობილია, რომ კ. მარქსმა და ფ. ენგელსმა, პირველად კაცობრიობის ისტორიაში, წამოაყენეს და თეორიულად დაასაბუთეს ეროვნული საკითხის ძირითადი სახელმძღვანელო პრინციპები: ლენინმა და მისმა მოწაფეებმა შემდგომ განავითარეს, ახალი დებულებებით და დასკვნებით გაამდიდრეს მარქსიზმის მოძღვრება ეროვნულ საკითხზე. გ. ბრეგაძე დამაჯერებლად და ყაირუსად მკაფიოდ მიუთითებს იმ მაგისტრალურ ხაზზე, რომლითაც მიემართებოდა ვ. ი. ლენინის მიერ ეროვნული საკითხის მარქსისტული თეორიის განვითარება და ბოლშევიზმის ეროვნული პროგრამის შემუშავება.

ავტორი აშუქებს რა ლენინური ეროვნული პროგრამის ძირითად იდეებს, ეროვნული საკითხის პრაქტიკული გადაწყვეტის გზებსა და საშუალებებს, მდიდარი კონკრეტული მასალის საფუძველზე უჩვენებს საქართველოს ლენინურ-ისკრული ორგანიზაციების შეუპოვარ ბრძოლას ბურჟუაზიული ნაციონალიზმის წინააღმდეგ, საქართველოსა და ამიერკავკასიის ბოლშევიკების მოღვაწეობას ეროვნული პროლეტარული პროგრამის დაცვისა და სწორად გადაწყვეტისათვის ბრძოლაში, რომელსაც მაღალ შეფასებას აძლევდა ვ. ი. ლენინი.

სარეცენზიო წიგნში სრულყოფილად არის გაშუქებული საქართველოში ეროვნული საკითხის პრაქტიკული გადაწყვეტა (თავი მეორე). ამ მიმართულებით გაეცნობა, თუ რა დიდი სიძნელეები ახლდა ეროვნული საკითხის ლენინური განხორციელებას საქართველოში, სადაც ათეული წლების მანძილზე კოლონიურ ჩაგვრას ეწეოდნენ მეფის რუსეთის მემამულეები და კაპიტალისტები, ხოლო გარკვეული წლების განმავლობაში შოვინიზმს აღვივებდნენ ბურჟუაზიულ-ნაციონალისტური პარტიები. კარგად არის ნაჩვენები, რომ საზოგადოებრივი ცხოვრების ერთ-ერთი ურთულესი პრობლემის — ეროვნული საკითხის ნამდვილი სწორი გადაწყვეტისათვის. საბჭოთა ერების ყოვლისმხრივი, ნამდვილად საუცილებელი პირობაა სოციალისტური რევოლუციის გამარჯვება და საბჭოთა ხელისუფლების დამყარება: გარკვეულია საბჭოთა სახელმწიფოებრიობის როლი ეროვნული საკითხის გადაწყვეტაში. მოკლედ, მაგრამ ძირითად ხაზებში დასაბუთებულია საქართველოში ეროვნული სახელმწიფოებრიობის შენებლობის უმნიშვნელოვანესი თავისებურებები თავისი ეტაპების მიხედვით; ნაჩვენებია გ. ი. ლენინისა და პარტიის ბრძოლა ფაქტიური ეროვნული უთანასწორობის ლიკვიდაციისათვის, ჩამორჩენილი ეროვნული მხარეების წინწაწევის კონკრეტული გზები და საშუალებები. ამ ფონზე ნათლად არის მოცემული, რომ საქართველომ მოკლე დროში შეძლო ლიკვიდაცია ფაქტიური ეროვნული უთანასწორობისა საბჭოთა რუსეთის ძმური დახმარებით.

აღნიშნულის ღირსია ის, რომ საქართველოს სსრ რევოლუციური კომიტეტების მოღვაწეობის განხილვისას (გვ. 105-128) ნაშრომში მოცემულია სამართლიანი კრიტიკა ზოგიერთი ავტორის მიერ გამოქმედული შეხედულებებისა იმის შესახებ, რომ რევკომები საქართველოში თითქოს წარმოადგენდნენ პროლეტკარატის დიქტატურის ახალ, გარდამავალი ხასიათის სახელმწიფოებრივ ფორმას. ავტორი დამაჯერებლად ასაბუთებს იმას, რომ 1921 წლის თებერვალში საქართველოს რევოლუციურმა კომიტეტმა ძალაუფლება აიღო რევოლუციის გასამაგრებლად, საბჭოთა ხელისუფლების სახელმწიფოებრივი ფორმით პროლეტარიატის დიქტატურის დასამყარებლად.

ნაშრომში განხილულია ქართველი ერის სოციალისტური გარდაქმნა და განვითარება, როგორც საქართველოში ეროვნული საკითხის ლენინური გადაწყვეტის მთავარი შედეგი. 1921-1925 წლებში, მიუთითებს ავტორი, მომდინარეობდა ქართველი ერისა და საქართველოს ტერიტორიაზე მცხოვრები ყველა ეროვნული საკითხის ლენინური გადაწყვეტის საფუძველზე. მოკლედ, მაგრამ ძირითად ხაზებში დასაბუთებულია საქართველოში ეროვნული სახელმწიფოებრივი ფორმების პირველდაწყებითი პროცესი, ხოლო 1926-1937 წლებში მდებარეობა ქართველი სოციალისტური ერის ნიშანდობლივი თვისებების შემდგომი განვითარება, სრულყოფა და ახალ თვისებრიობაში გადასვლა. სოციალიზმის გამარჯვებამ განაპირობა საზოგადოების ძირეული ახალი სოციალურ-ეკონომიური სტრუქტურა და თვისებრივად ახალი ტიპის ერის — ქართველი სოციალისტური ერის ჩამოყალიბება.

სოციალიზმის აშენების შემდეგ მთელ საბჭოთა ხალხთან ერთად ქართველი ხალხი შეეძია კომუნიზმში თანდათანობით გადასვლის პერიოდში, მძლავრი განვითარებისა და აყვავების პერიოდში, რის შედეგადაც ქართველი სოციალისტური ერის ნიშნები უფრო სრულქმნილი გახდა მათს შინაარსში მომხდარი უმნიშვნელოვანესი ცვლილებ

საქართველოს პროფკავშირული ორგანოების ანგარიშგება-არჩევნები

იმასთან დაკავშირებით, რომ რწმუნებათა ვადა გაუდით დარგობრივი პროფკავშირების საფაბრიკო-საქარხნო, ადგილობრივ, რაიონულ, საქალაქო, საოლქო რესპუბლიკურ კომიტეტებს, საოლქო საბჭოებსა და საქართველოს პროფკავშირთა რესპუბლიკურ საბჭოს, საქართველოს პროფკავშირთა რესპუბლიკური საბჭოს პრეზიდიუმის გადაწყვეტილებით მოეწყობა პროფკავშირული ორგანოების ანგარიშგება-არჩევნები. საწარმო-დაწესებულებათა პროფკავშირების წევრთა საანგარიშო-საარჩევნო კრებები და კონფერენციები მოეწყობა 1971 წლის სექტემბერ-ოქტომბრებში; დარგობრივი პროფკავშირების რაიონული, საქალაქო და საოლქო კონფერენციები — 1971 წლის ნოემბერში; ჭალკ ქუთაისის, თელავისა და მახარაძის რაიონების კავშირთშორისი კონფერენციები — 1971 წლის ნოემბერში; დარგობრივი პროფკავშირების რესპუბლიკური კონფერენციები — 1971 წლის დეკემბერში; საოლქო კავშირთშორისი კონფერენციები — 1971 წლის დეკემბრის მეორე ნახევარსა და 1972 წლის იანვრის პირველ ნახევარში; საქართველოს პროფკავშირთა XV ყრილობა — 1972 წლის 28-29 იანვარს.

საქართველოს პროფკავშირთა რესპუბლიკური საბჭოს პრეზიდიუმმა დაავალა პროფკავშირთა საოლქო საქალაქო და რაიონულ საბჭოებს, დარგობრივი პროფკავშირების რესპუბლიკურ, საოლქო, საქალაქო და რაიონულ კომიტეტებს, საფაბრიკო-საქარხნო და ადგილობრივ კომიტეტებს, რომლებიც უშუალოდ საქართველოს პროფსაბჭოს ექვემდებარებიან, ანგარიშგება-არჩევნები მოაწყონ „პროფკავშირული ორგანოების არჩევნების მოწყობის შესახებ“ საკავშირო პროფსაბჭოს ინსტრუქციის მაყარი დებით შეადგინონ და დაამტკიცონ საანგარიშო-საარჩევნო კრებებისა და კონფერენციების მოწყობის კალენდარული გეგმები, უზრუნველყონ ანგარიშგება-არჩევნების მომზადებისა და მოწყობის ყოველდღიური ხელმძღვანელობა, როგორც უმნიშვნელოვანესი მასობრივ-პოლიტიკური კამპანიისა, რომლის მიზანია გააუმჯობესოს პროფკავშირული ორგანიზაციების მუშაობა.

საანგარიშო-საარჩევნო კრებებისა და კონფერენციების მოწყობისას მკაცრად უნდა დაიცვათ პროფკავშირული დემოკრატია. კრებებისა და კონფერენციების მონაწილეთა განსაკუთრებული ყურადღება უნდა მიიპყროთ ისეთ საკითხებს, როგორიცაა: პროფკავშირული ორგანიზაციების ორგანიზატორული მუშაობის გაძლიერება, მათი საქმიანობის გაუმჯობესება კადრების შერჩევის, განაწილებისა და აღურდის საქმეში. ზრუნვის გაძლიერება მწრომელთა კულტურულ-საყოფაცხოვრებო საჭიროებებისათვის, პროფკავშირთა როლის ყოველნაირად ამაღლება სამეურნეო და კულტურულ მშენებლობაში.

პროფკავშირული კომიტეტების შემადგენლობაში უნდა დავასახელოთ მოწინავე მუშები და მოსამსახურეები, ინჟინერ-ტექნიკური მუშაკები, მოსამსახურეები, ქალები და ახალგაზრდობა; რომლებმაც დაიმსახურეს ხალხის პატივისცემა და აქტიური მონაწილეობა პროფკავშირული ხელმძღვანელობის წარმოებულ მოთხოვნებს.

დარგობრივი პროფკავშირების ახალმა კომიტეტებმა დროულად უნდა გადაიხედონ საანგარიშო-საარჩევნო კრებებსა და კონფერენციებზე პროფკავშირთა წევრების მიერ გამოთქმულ კრიტიკულ შენიშვნებსა და წამოყენებულ წინადადებებს, დასახონ მათი რეალიზაციის ღონისძიებანი და განახორციელონ კონტროლი შესრულებისადმი. (საქ.ფსი).

დიდგორის ომის 850 წლისთავი

ამბავი იწყი საუკუნეებიდან

850 წელი გვაშორებს იმ დღის, რაც თბილისის ახლოს, დიდგორის მიდამოებთან ქართველებმა მოსალოდნელი კატასტროფისაგან იხსნეს თავიანთი სამშობლო.

ისტორია ახლაც დიდი სიამაყით გვახსენებს ამ გმირულ ეპოპეას და ფიქრსაც გადავყავართ იმ შორეულ ხანაში.

მე-12 საუკუნე ფეხს იდგამდა. სახელოვან დავით აღმაშენებლის (1089-1125) მეთაურობით ქართველი ხალხი წარმატებით ამთავრებდა ჩვენი ქვეყნიდან თურქსელჯუკების განდევნას.

ყველაფერი ქვეყნის თავისუფლების, აღორძინებისა და წინსვლისათვის — ასეთი იყო დავით აღმაშენებლისა და მასთან ერთად დარაზმული ქართველი პატრიოტების დევიზი. იგი მაშინდელი პირობების შესაბამისად, მაკსიმალური წარმატებით ხორციელდებოდა და რასაც, ჩვენი ქვეყნის მესვეურთა აზრით, ქართველებისათვის უნდა მოეტანა არა მარტო უცხოელთა ბატონობისაგან განთავისუფლება, არამედ ეკონომიური და კულტურული აღმავლობაც.

რას არ აკეთებენ დავითი და მისანები ქვეყნის ერთიანობისათვის. ენერგიულად ებრძვიან პარტიკულარისტებს, აუქმებენ მათს პრივილეგიებს და ფიზიკურადაც სპობენ, თუ ამას სახელმწიფო ინტერესები მოითხოვს. დაჟინებული თანმიმდევრობით ავითარებენ მმართველობის ცენტრალისტურ აპარატს და შესაფერისადაც სრულყოფენ მას.

განსაკუთრებით აძლიერებენ სამხედრო პოტენციალს და მთელ საქართველოსაც ერთიან ანტიოთურჭულ ბანაკად აქცევენ.

როდესაც ამ საკითხზე ვსაუბრობთ, უწინარეს ყოვლისა გვახსენდება დავითის „მონათა“ 5000-ანი კორპუსის, სამეფო ლეგიონ-გვარდიის ფორმირება, რომლის კონტინგენტიც სელჯუკთა სულტნების ღოლამთა (მონა) ანალოგიით იყო ორგანიზებული და ისე, როგორც სელჯუკებთან, აქაც უცხოური წარმოშობის, ჩვენს სინამდვილეში არაჩვეულებრივი მოდგმის წარმომადგენელთაგან იყო დაკომპლექტებული. ისინიც შეფისადმი ფანატიკური ერთგულებით გამოირჩეოდნენ, რის გამო მეფეებიც თავის მხრივ განსაკუთრებით უფროსილებოდნენ მათ.

მნიშვნელოვანი გარდაქმნები მოხდა საქართველოში აგრეთვე საქვეყნო ლაშქრის ორგანიზაციულ სტრუქტურაში, სადაც საპატრონყმო პრინციპის ნაცვლად თანდათანობით დაინერგა საკარგავჯრ დაფუძნებული სამხედრო აპარატი, რომელიც, სელჯუკთა სახელმწიფოს ღრტვდარობისა არ იყოს, ჩვენშიც მტკიცედ გარანტიას ქმნიდა მაღალდისციპლინირებული საქვეყნო არმიის მუდმივი ბირთვის შექმნისათვის.

და ბოლოს თვით ამ ლაშქრის მეთაურის ახალი სახელი ამირსპასალარი (ისე როგორც სხვა სამხედრო ტერმინებიც: ამილახორი, ზარადხანე...), რომელიც დიდ სელჯუკთა სამყაროდან არის აღებული და რაც ჩვენში სწორედ დავითის დროიდან შემოვიდა, იმისი მოწმობა უნდა იყოს, რომ დავითი, თურქების ეს დაუძინებელი მოწინააღმდეგე, დიდად აფასებდა კიდევაც თავისი მტრის — სელჯუკთა სამხედრო ორგანიზაციის მისაბაძ მხარეებს, რომლის წყალობითაც თავის დროს თურქებმა მსოფლიოში ერთ-ერთი საკვირველი იმპერია შექმნეს და ხანგრძლივ ხანს ევროპის ერთ-ერთ ძლიერ სახელმწიფოსაც კი უბედურებას უქადდნენ.

ასეთი ფართო ფრონტით ჩატარებული ორგანიზაციული და ეკონომიური მუშაობის შედეგად ქვეყანა ძალიან მალე ფეხზე დადგა და ძალიან ძლიერი გახდა. ამის შემდეგ დავითმა ფართო ასპარეზი მისცა ქართველ ხალხს, რომ ეჩვენებინა თავისი ნამდვილი ძალა და შესაძლებლობანი.

ამ დროს ქვეყანაში ერთიანობა სუფევდა, ხალხი ერთ მთლიან ორგანიზმად იყო ქცეული, ყველა ერთ მიზანს ისახავდა და ამ მიზნის განხორციელებისათვის ყველა ერთნაირად იბრძოდა.

ასეთ ვითარებაში ქართველმა ხალხმა ბრწყინვალე გამარჯვება მოიპოვა თურქ-სელჯუკებზე. ეს გამარჯვება ისეთი ისტორიული მნიშვნელობის მოვლენა იყო, რომ ქართველ ხალხს მთელი საუკუნეების განმავლობაში ამაყად ახსენებდა.

ეს გამარჯვება ქართველ ხალხს ისეთი ენერგიით აღავსებდა, რომ მან ერთიანობის ამ ენერგიით ორჯერ მოიგერია მონღოლ-თათრების ურდოების შემოსევა, ორჯერ გაანადგურა ისინი და ორჯერ გაათავისუფლა ქვეყანა.

ეს გამარჯვება ქართველ ხალხს ისეთ ენერგიას აძლევდა, რომ ქართველებმა ორჯერ აღადგინეს ქვეყანა ნანგრევებიდან, ორჯერ გააერთიანეს ქვეყანა და ორჯერ გაათავისუფლეს

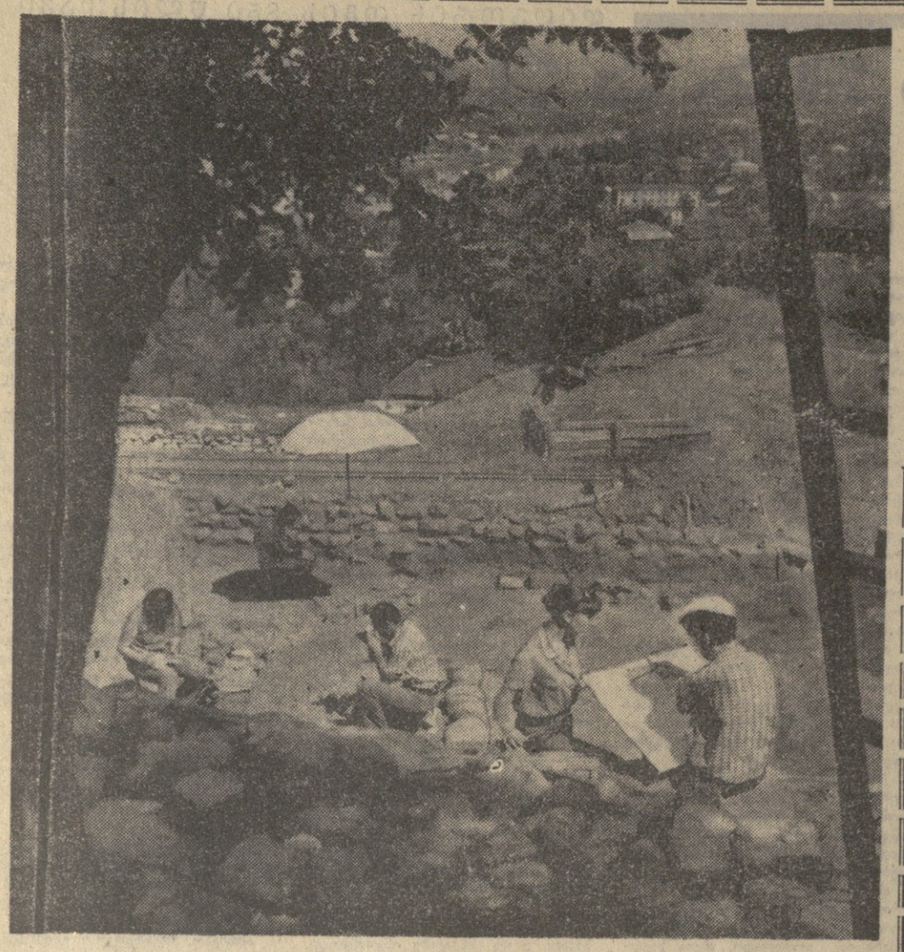

არქეოლოგთა ექსპედიცია

ვანის მახლობლად, ძველი კოლხეთის ტერიტორიაზე წლების განმავლობაში მიმდინარეობს არქეოლოგიური გათხრები. უკვე გათხრილია ქალაქის კარიბჭის არქიტექტურული კომპლექსი, რამდენიმე ტაძარი, საფეხურებიანი საკურთხეველი, ძველი წელთაღრიცხვის III-I საუკუნეების რამდენიმე სახლგვლებრივი ნაგებობა, ჩვენს წელთაღრიცხვამდე V-IV საუკუნეების სამარხები მრავალრიცხოვანი ოქროსა და ვერცხლის სამკაულებით.

წელს საქართველოს მეცნიერებათა აკადემიის ისტორიის, არქეოლოგიისა და ეთნოგრაფიის ინსტიტუტის არქეოლოგიურმა ექსპედიციამ პროფესორ ოთარ ლორთქიფანიძის ხელმძღვანელობით, ვანის ნაქალაქევის გათხრას რომ აგრძელებს, აღმოაჩინა ჩვენს წელთაღრიცხვამდე V-I საუკუნეების მთელი რიგი ნაგებობები და ცალკეული კედლები. განსაკუთრებულ ინტერესს იწვევს 3 მეტრი სისქის თავდაცვითი კედელი, რომელიც ჩვენს წელთაღრიცხვამდე III საუკუნეშია აშენებული. ამიერკავკასიის ელინისტური ეპოქისთვის უნიკალურია საშუალო სიდიდის აბსიდიანი შენობა, რომელიც ჩვენს წელთაღრიცხვამდე III-II საუკუნეებით თარიღდება.

განსაკუთრებით დიდ მეცნიერულ ინტერესს იწვევს 14-მეტრიანი შენობის გათხრა, რომელიც ჩვენს წელთაღრიცხვამდე IV საუკუნეში კირიანი თეორი ფილაქვისაგან არის აშენებული და ხის შენობის ნარჩენები. გათხრების დროს აღმოჩენილია სხვადასხვა ფორმისა და ორნამენტის კოლხური კერამიკის მრავალრიცხოვანი ნიმუშები.

ვანის ნაქალაქევის გათხრები გრძელდება.

სურათზე: გათხრები ცენტრალურ ტერასაზე.

ფოტო ი. პოხორელიძისა (საქრონიკა).

ი. კ. ორჯონიკიძე

ერთ-ერთი ხელმძღვანელი ბიბლიოთეკაში

გარდაიცვალა საკავშირო მნიშვნელობის პერსონალური პენსიონერი ივანე კონსტანტინეს-ძე ორჯონიკიძე.

ი. ორჯონიკიძე დაიბადა 1889 წელს სოფელ ღორეშაში. დაწყებითი განათლება მიიღო მშობლიურ სოფელში. ამის შემდეგ სწავლა განაგრძო ხონის (წულუკიძე) პედაგოგიურ სემინარიაში. სასწავლებლის დამთავრების შემდეგ ეწეოდა ნაყოფიერ პედაგოგიურ მოღვაწეობას დასავლეთ საქართველოს სხვადასხვა რაიონში. იყო მასწავლებელი, დაწყებითი სკოლის გამგე.

პედაგოგიურ მუშაობასთან ერთად ი. ორჯონიკიძე ეწეოდა რევოლუციური იდეების პროპაგანდას. მას არაერთხელ შეუსრულებია თავისი უფროსი ძმის გ. კ. ორჯონიკიძის დავალებანი. მის ბინაში ხდებოდა პროფესიონალ რევოლუციონერთა შეხვედრები, ეწყობოდა არალეგალური თათბირები და სხვ.

საბჭოთა ხელისუფლების გამარჯვების პირველი დღიდანვე ი. ორჯონიკიძე ჩადგა იმათ რიგებში, ვინც ახალი სოციალისტური საქართველოს მშენებლობას.

1921-1927 წლებში ი. ორჯონიკიძე მუშაობდა პარტიის ამიერკავკასიის ი ი ს სამხარეო კომიტეტში საქმეთა მმართველად. 1928 წელს სასწავლებლად გაგზავნა ქ. მოსკოვში. აქ 1930 წელს დაამთავრა საფინანსო ინსტიტუტი. ამის შემდეგ ი. ორჯონიკიძე კვლავ ბრუნდება თბილისში და მუშაობას იწყებს ამიერკავკასიის ფინანსთა სახალხო კომისარიატში, სადაც უჭირავს სხვადასხვა ხელმძღვანელი პოსტი.

სიცოცხლის უკანასკნელ პერიოდში ი. ორჯონიკიძე პენსიაზე იმყოფებოდა. ეწეოდა ნაყოფიერ საზოგადოებრივ მუშაობას, ახალგაზრდობის წინაშე გამოდიოდა საინტერესო მოგონებებით დიდი რევოლუციონერის გ. კ. ორჯონიკიძის ცხოვრებაზე.

გულისხმიერი, შესანიშნავი ადამიანის ივანე კონსტანტინეს-ძე ორჯონიკიძის ხსოვნა დიდხანს დარჩება მისი მეგობრებისა და ამხანაგების გულში.

ამხანაგების ჯგუფი.

ᲒᲖᲐ

ᲮᲣᲠᲝᲗᲛᲝᲫᲦᲕᲐᲠᲗᲐ ᲙᲘᲓᲔᲕ ᲔᲠᲝᲕᲘ ᲒᲐᲛᲝᲨᲕᲔᲑᲐ

მალალი ხელოვნებისაკენ

დიდი ინტერესი გამოიწვია თბილისის სახელმწიფო სამხატვრო აკადემიის მუზეუმში ექსპონირებულმა 1971 წლის ხუროთმოძღვართა სადიპლომო ნამუშევრებმა. სასიხარულოა, რომ ამ ტრადიციული გამოფენის ექსპოზიცია ყოველწლიურად იზრდება, საინტერესო, შინაარსით თვალსაჩინო და მრავალფეროვანი ხდება. ეს ბუნებრივია. აკადემიაში თითქმის ყოველწლიურად უფრო მეტი ხელოვანი მზადდება ახალი სამხატვრო პროფილით.

წელს ფერწერის, ქანდაკების გრაფიკის, კერამიკის, არქიტექტურის, საფეიქრო ნაწარმის მხატვრული დამუშავების, მოდელირების, ინტერიერის, გამოყენებით ხელოვნების სპეციალობაზე წარდგენილი იყო 120 სადიპლომო ნაშრომი, შარშანდელზე 28-ით მეტი.

სახელმწიფო საკვალიფიკაციო კომისიის წინაშე პირველნი წარსდგნენ არქიტექტურის ფაკულტეტის დიპლომანტები. კომისიის თავმჯდომარემ, რესპუბლიკის უხუცესმა ხუროთმოძღვარმა აღექსანდრე ნიკოლაიშვილმა მაღალი შეფასება მისცა კურსდამთავრებულთ. სადიპლომო ნაშრომების ერთ-ერთი დიდი ღირსება ის იყო, რომ მათს ავტორებს ყოველი პროექტი გადაწყვეტილი ჰქონდათ მაღალ ტექნიკურ დონეზე, რაც შესაძლებლობას იძლევა მათს რეალურ განხორციელებას. სადიპლომო შრომები დამუშავებულია გრაფიკული და მხატვრული ელემენტების მაღალ დონეზე. ყველა პროექტს, წინანდელი სადიპლომო ნამუშევრებისაგან განსხვავებით, თან ერთვოდა საპროექტო ობიექტების ყველაზე რთული კონსტრუქციულ-არქიტექტურული კვანძის გაანგარიშება და დეტალური გამოსახვა.

კიდევ ერთი დებალი: სადიპლომო პროექტები დაგეგმარდა ასაშენებელი გარემოცვის ანსამბლური შეწყობით ყველა პროექტის განსორციელებისათვის ავტორებმა გამოიყენეს უკანასკნელი ტექნიკური მონაცემები. თითქმის ყველა სადიპლომო შრომა განირჩეოდა გრაფიკული და მხატვრული შესრულების მაღალი კულტურით: გეგმების, ჭრილების, ფასადების და სხვა არქიტექტურულ-კონსტრუქციული ელემენტების ოსტატური გაანჩებით. რაც მთავარია, ფართოდ არის გამოყენებული არქიტექტურისა და სახვითი ხელოვნების გონივრული სინთეზი, რამაც განაპირობა სადიპლომო ნამუშევრების ინტერიერებში, ექსტერიერებში საპროპორციო ფიგურების და მონუმენტური ფერწერის გამოყენება.

საინტერესო და აქტუალური იყო სადიპლომო ობიექტები: „ტურისტული ბაზის კომპლექსი თუშეთის მთაგორიან რელიეფზე", „სამხატვრო აკადემიის ახალი არქიტექტურული ანსამბლი", „ცირკი ქუთაისში", „გადახურული სტადიონი 100000 მაყურებლისათვის", „სავაჭრო ცენტრი დიღმის მასივში" და სხვ.

სახელმწიფო საკვალიფიკაციო კომისიამ თერმეტი სადიპლომო შრომიდან ცხრა დიპლომანტს „ფრიადი" შეუფასება მისცა.

ახალგაზრდა ხუროთმოძღვართა მაღალი შეფასება შემთხვევითი როდია. სწორედ ამ ფაკულტეტის კურსდამთავრებულმა ლია ცისკაძემ პირველი პრემია დაიმსახურა მსოფლიო ახალგაზრდობის ხუროთმოძღვართა ფორუმზე საფრანგეთში, ხოლო ვ. ცინცაძემ — მსოფლიო ფორუმზე თოქიო. შარშანწინ კი ამავე ფაკულტეტის აღზრდილმა ნ. ნაჭყებიამ საკავშირო პირველი პრემია დაიმსახურა ახალგაზრდა ხუროთმოძღვართა შორის.

ინტერესმოკლებული არ არის აღინიშნოს, რომ სამხატვრო აკადემიამ თავისი არსებობის 49 წლის მანძილზე სამშობლოს აღუზარდა სხვადასხვა პროფილის 18 ეროვნების 2.000-მდე ხელოვანი, მათ შორის 400-მდე ხუროთმოძღვარი, რომლებიც წარმატებით მუშაობენ არა მარტო საქართველოში, არამედ ყველა მოკავშირე რესპუბლიკაშიც.

ს. ნაციაშვილი,
თბილისის სახელმწიფო სამხატვრო აკადემიის დოცენტი.

ქვარია მოხდა, ვინ არის დამნაშავე?

დილაადრიან გაემოთვრა და...

სოფელში ახლა გახურებული სამუშაოებია. საკოლმეურნეო მინდვრებს მოსავლის ასაღებად დიდი და პატარა შესცივდა. გორის რაიონის სოფელ ახალუბნის კოლმეურნეობის მძღოლი ანზორ მუმლაძე კი დილაადრიან არყით გამობრუებულ და კოლმეურნეობის სატვირთო ავტომანქანას აღმადაღმა დაატარებდა.

ამ პატარა ეპიზოდში კიდევ რამდენიმე ჭიქა ღვინო დაუმატა და მეტი რაღა უნდა კაცს. ენას პირში ვერ აბრუნებდა, მანქანის კაბინაში ჩაისვა პატარა ნათესავი და ჯირითის ვშხში შესულმა შუადღისას სატვირთო ავტომანქანა ხრამში გადაჩეხა. ლოთი მძღოლი და თვრომეტი წლის მგზავრი დაიმტვრინენ და საავადმყოფოში მოათავსეს.

მოსალოს აღების ამ ცხარე ღღეებში, როცა კოლმეურნეობას ყოველი კაცი ესაჭიროება, მით უმეტეს სატვირთო ავტომანქანის მოცდენა დანაშაულად ითვლება. საკითხავია — სად იყვნენ სოფელ ახალუბნის კოლმეურნეობის მესვეურები? ნუთუ მათ იმდენი ტრანსპორტი აქვთ, რომ ვერ შეამჩნიეს როგორ ცდებოდა ღლით მძღოლის ხელში სატვირთო ავტომანქანა?

ბ. გორელი.

მარსი — მზის პირისპირ

ამ დღეებში ყველას, ვინც მოისურვებს, ადვილად შეუძლია საღამოდანვე შეამჩნიოს ცის აღმოსავლეთ ნაწილში ჰორიზონტთან ახლოს მოელვარე ალისფერი მნათობი. ეს არის მზის სისტემის ერთ-ერთი პლანეტა (ცთომილი), რომელმაც სწორედ თავისი ასეთი დამახასიათებელი „სისხლიანი" შეფერილობის გამო მიიღო ძველ რომაელთა მითოლოგიური ომის ღვთაების — მარსის სახელწოდება, რაც საერთაშორისო სახელად იქცა. ამავე მიზეზით უწოდეს ამ პლანეტას ძველმა ბერძნებმა არეა, თავიანთი მითოლოგიური ომის ღმერთის — არესის პატივსაცემად.

პლანეტა მარსის ძველი ქართული სახელწოდებაა მარიხი. საინტერესოა აღინიშნოს, რომ ეს მნათობი ოდითგანვე ქართველი წალობის გაგებითაც ომისა და სისხლისღვრის სიმბოლოს წარმოადგენს. ეს ძალიან კარგად არის ასახული, მაგალითად, დიდი შოთა რუსთაველის პოემა „ვეფხისტყაოსანში". მართლაც, აი როგორი სიტყვებით მიმართავს თინათინზე გამოჯნურებული ავთანდილი პლანეტა მარსს:

„მოდი, მარიხო, უწყალოდ
დამწერ ლახვრითა შენითა,
შე-ცა-მღებე და შემსვარე
წითლად სისხლისა დენითა".

მარიხის, როგორც „ომის მესვეურის" გამომხატველის, დამადასტურებელია აგრეთვე „ვეფხისტყაოსანში" ხმარებული სიტყვა „გულმარხიანი", რაც რუსთაველის აზრით ნიშნავს უშიშარ მებრძოლს, გულად ადამიანს.

მარსი ამჟამად მთვარის შემდეგ ყველაზე უფრო კაშკაშა მნათობია ღამის ცაზე. იგი მთელ ღამეს მოჩანს: ამოდის საღამოს, შუაღამისათვის აღწევს მაქსიმალურ სიმაღლეს ჰორიზონტიდან (27 გრადუსს), შემდეგ კლავე დაბლა ეშვება და ჩადის გათენებისას.

ასე რატომ კაშკაშებს მარსი ახლა? მსგავსად ჩვენი დედამიწისა, მარსი მოძრაობს მზის ირგვლივ და ერთ სრულ შემოვლას ანდომებს 687 დღედღამეს, ანუ თითქმის დედამიწის ორ წელიწადს. მზის ირგვლივ დედამიწასა და მარსის გარშემოცვლისას ეს ორი პლანეტა ხან მზიდან სხვადასხვა მხარეს იმყოფება, ხან კი ორივე ერთ მხარეს მოექცევა ხოლმე. ცხადია, რომ დედამიწასა და მარსს შორის მანძილი მინიმალური იქნება უკანასკნელ შემთხვევებში, ასეთ დროს ამბობენ, რომ მარსი პირისპირდგომაშია მზესთან.

მაგრამ დედამიწისა და მარსის ორბიტების გაწელილობის გამო ამ ორ სხეულს შორის მანძილი ყოველი პირისპირდგომისას ერთნაირი კი არ არის, არამედ იცვლება დაახლოებით 56 მილიონი კილომეტრიდან (ეგრეთწოდებული დიდი პირისპირდგომისას) 100 მილიონ კილომეტრამდე (ყველაზე უფრო არახელსაყრელი პირისპირ დგომისას). მარსის დიდი პირისპირდგომები მეორდება ყოველი 15-17 წლის შემდეგ და ხდება ყოველთვის აგვისტოში ან სექტემბერში. ასეთ მოვლენას აქვს ადგილი სწორედ წელეულს. მარსის უკანასკნელი დიდი პირისპირდგომა იყო 1956 წლის 10 სექტემბერს, მომავალში კი ეს მოვლენა განმეორდება 1988 წლის 18 სექტემბერს.

მარსის წლევანდელი დიდი პირისპირდგომა მოხდა 10 აგვისტოს. ამ დღეს მზე-დედამიწა-მარსის განლაგება ყველაზე უფრო მეტად მოგვაგონებდა სწორი ხაზის მომართულებას. მაგრამ მარსი ერთხანს კვლავ განაგრძობს დედამიწისაკენ სვლას და მინიმალური მანძილით (56 მილიონ 200 ათასი კილომეტრით) მოგვიახლოვდება 12 აგვისტოს. ამათანავე მისი ხილული კუთხური დიამეტრი გაიზრდება რკალის 25 წამ კუნდამდე.

ასტრონომები მარსის დიდი პირისპირდგომის მოვლენას ყოველთვის შეუნელებელი ინტერესით ხვდებიან და აწარმოებენ ინტენსიურ დაკვირვებებს ამ ციურ სხეულზე. ამ დროს იმდენად მოსახერხებელი და ნაყოფიერია მარსის შესწავლა, რომ ეს პლანეტა მთელი მსოფლიოს ასტრონომთა ყურადღების ცენტრში ექცევა. ეს ყურადღება, ახლაც არ არის დამცხრალი, მიუხედავად იმისა, რომ კოსმოსის ერაში ვცხოვრობთ და მარსზე უკვე არაერთხელ გაგზავნა საბჭოთა და ამერიკული სადგურები ამ პლანეტის შესასწავლად „ადგილზე მისვლით".

მართალია, დედამიწიდან მარსის დაკვირვებას მძლავრი ტელესკოპებით ჯერ კიდევ შეუძლია ბევრი საიდუმლო გამოსტაცოს ამ პლანეტას. ავიღოთ თუნდაც მარსის თანამგზავრების ფობოსისა და დეიმოსის (ქართულად: „შიში" და „საშინელება") მოძრაობის საკითხი. ეს თანამგზავრები, სხვათა შორის, აღმოაჩინა ჯერ კიდევ 1877 წელს, მარსის ერთ-ერთი დიდი პირისპირდგომისას, ამერიკელმა ასტრონომმა ჰოლმა. მანვე მისცა სახელწოდებანი მათ ბერძნული მითოლოგიური ომის ღმერთის ვაჟიშვილების, მისი თანამებრძოლებისა და მხლებლების სახელების მიხედვით.

უკანასკნელ წლებში, როცა ფობოსსა და დეიმოსზე შესრულებული დაკვირვებები დამუშავდა და ადრინდელ დაკვირვებებს შეადარეს, დადგინდა, რომ ამ თანამგზავრების მოძრაობაში აღვილი აქვს ეგრეთწოდებულ საუკუნოობრივ აჩქარებას. ფობოსი, მაგალითად, 50 წლის განმავლობაში თავის ორბიტაზე 5 გრადუსით უფრო წინ აღმოჩნდა იმ ადგილთან შედარებით, სადაც იგი უნდა ყოფილიყო, აჩქარების გარეშე რომ ემოძრავა. სხვა რომელიმე პლანეტის არც ერთი თანამგზავრის მიმართ ასეთი მდგომარეობა არ არსებობს.

როგორ შეიძლება აიხსნას ეს უცნაური მოვლენა? საბჭოთა მეცნიერმა პროფესორმა ი. შკლოვსკიმ წამოაყენა მარსის თანამგზავრების ხელოვნურობის ჰიპოთეზა. მას შესაძლებლად მიაჩნია, რომ დაახლოებით 500 მილიონი წლის წინათ მარსზე ცხოვრობდნენ უმაღლესი განვითარების მოაზროვნე არსებანი, რომელთაც შექმნეს ორი ღრუ გეგანტური ხელოვნური თანამგზავრი ფობოსი და დეიმოსი.

უნდა აღინიშნოს, რომ ასტრონომთა უმრავლესობა არ იზიარებს ამ ჰიპოთეზას. ისინი თვლიან, რომ მარსის თანამგზავრთა საიდუმლოს ამოხსნისათვის საჭიროა შესრულდეს ახალი, უფრო ზუსტი, ასტრომეტრიული დაკვირვებანი მათი მდებარეობის განსაზღვრის მიზნით. აი სწორედ ასეთ დაკვირვებებს აწარმოებენ ახლა ასტრონომები მსოფლიოს მრავალ ობსერვატორიაში, მათ შორის აბასთუმნის ასტროფიზიკურ ობსერვატორიაშიც.

პლანეტა მარსს ბევრი სხვა საიდუმლოც აქვს, რომელთაგან უმთავრესია მის ზედაპირზე სიცოცხლის არსებობის საკითხი. მარსი მზის სისტემაში ერთადერთი ისეთი პლანეტაა, რომელზეც, როგორც მრავალი დაკვირვებული ფაქტი გვიჩვენებს, მოსალოდნელია ცოცხალი ორგანიზმების არსებობა. თუმცა, უნდა აღინიშნოს, რომ ასეთი შეხედულება რამდენადმე შეირყა ამ ბოლო ხანებში, რადგანაც კოსმოსური ხომალდების მიერ ახლო მანძილიდან გადაღებულმა სურათებმა გვიჩვენა, რომ მარსის ზედაპირის მნიშვნელოვანი ნაწილი დაფარულია კრატერებით. ამ მხრივ მარსის ზედაპირის რელიეფი ძალიან მოგვაგონებს მთვარის რელიეფს.

სხვა უფრო მნიშვნელოვანი დაბრკოლებანიც არის ამ საკითხის გადაწყვეტაში. კერძოდ, დადგენილია, რომ მარსის ატმოსფერო ძირითადად შედგება ნახშირორჟანგა გაზისაგან და იქ ძალიან მცირე რაოდენობით არის სიცოცხლისათვის აუცილებელი ისეთი ნივთიერებანი, როგორიც ჟანგბადი და წყლის ორთქლია.

ამასთან ერთად მარსზე ძალიან მკაცრი კლიმატური პირობებია. ატმოსფერული წნევა მარსის ზედაპირზე 100-ჯერ და უფრო მეტად მცირეა, ვიდრე დედამიწის შეფაპირზე. ძალიან დიდია ტემპერატურის დღე-ღამური და სეზონური რყევა. თუ, მაგალითად, მარსის ეკვატორზე დღისით ტემპერატურამ შეიძლება მაღწიოს პლუს 20 გრადუსს ცელსიუსით, ღამით შეიძლება დაეცეს მინუს 70 გრადუსამდე. ზამთრის და ზაფხულის ტემპერატურათა სხვაობა კი შეიძლება აღემატებოდეს 120 გრადუსს.

შესაძლებელია თუ არა ასეთ ვითარებაში ვივარაუდოთ მარსზე სიცოცხლის არსებობა? სკეპტიკოსი მეკითხება ამ კითხვაზე უარყოფით პასუხს იძლევიან. ოპტიმისტები კი ამბობენ, გარემოსადმი სიცოცხლის შეგუების უნარი იმდენად დიდია, რომ ჩვენ ყოველთვის მზად უნდა ვიყოთ ყოველგვარ მოულოდნელობათა შესახვედრად.

ადამიანის სულ ახალი და ახალი გამარჯვებანი ბუნებაზე, მისი გაჭრა კოსმოსში ღრმად გვარწმუნებს, რომ მორს აღარ არის ის დრო, როცა კაცობრიობა მარსზე ადამიანის გაფრენის საკითხსაც წარმატებით გადაჭრის და საბოლოოდ ამოიცნობს ამ პლანეტის საიდუმლოებებს.

ვ. ჯაფიაშვილი,
ფიზიკა-მათემატიკის მეცნიერებათა კანდიდატი.

პლანეტა მარსის საიდუმლოებანი

ინფარქტის წინააღმდეგ — მოძრაობა

ვარშავა. (ახალი ამბების სააგენტო — ინტერპრესი). ეს ურყევი წესი იყო: ავადმყოფი, რომელიც მოყარდის ინფარქტს გადაიტანდა, დიდხანს უნდა დარჩენილიყო ლოგინად. დღეს მედიკოსები იმ დასკვნამდე მივიდნენ, რომ აღდგენითი თერაპიის საუკეთესო მეთოდია მოძრაობა. ასეთი აზრისა არიან ვროცლავის სამედიცინო აკადემიის კარდიოლოგიური კლინიკის ექიმებიც. იქ ფართოდ იყენებენ მკურნალობის თანამედროვე მეთოდებს. ინფარქტის მსუბუქი ფორმის დროს პაციენტებს უკვე ორი კვირის შემდეგ ნებას აძლევენ შეასრულონ გარკვეული მოძრაობანი, ხოლო სამი კვირის შემდეგ — იარონ.

კვირაში ორ-სამჯერ კლინიკაში სამკურნალო ფიზკულტურის სპეციალისტთა და ექიმ-კარდიოლოგთა ხელმძღვანელობით ეწყობა სპეციალური მეცადინეობა „ინფარქტიანებისათვის". ვარჯიშის ინტენსივობა თანდათანობით ძლიერდება. ნახევარი წლის შემდეგ გადადიან მძლეოსნობაზე — მეცადინეობაში შედის რბენა 60 მეტრზე, მარშირბენა 500 მეტრზე და სპორტული თამაშების — ფრენბურთისა და კალათბურთის ელემენტები. წლინახევრის დაკვირვებათა საფუძველზე დადგენილია, რომ ასეთ მკურნალობას კარგი შედეგები მოაქვს. ავადმყოფებს უქრებათ ქოშინი, უმცირდებათ ტკივილები გულის არეში. ზოგიერთ შემთხვევაში ფიზიკური მდგომარეობა ავადმყოფობის წინა პერიოდთან შედარებით კიდევაც უმჯობესდებათ.

ვროცლავის ჯანმრთელობის დაცვის საქალაქო განყოფილების გადაწყვეტილებით ქალაქში უახლოეს ხანში გაიხსნება აღდგენითი თერაპიის სპეციალური საკონსულტაციო პუნქტი.

ᲣᲠᲔ ᲒᲚᲐᲜᲡᲙᲘᲡ

ᲑᲣᲨᲘᲜ გლანსკში გაიმართა საერთაშორისო შეხვედრა ფეხბურთში პოლონეთისა და სსრ კავშირის ნაკრებთა შორის.

პირველი ტაიმის შედეგი იყო 1:0 მასპინძელთა სასარგებლოდ. მეორე ნახევრის დასაწყისში სპბჭოთა ფეხბურთელები უფრო სახიფათოდ უტევდნენ. 56-ე წუთზე კოქემიაკინის კარგი მიწოდებით კოლოტოვმა წონასწორობა აღადგინა. ამის შემდეგ მეტოქეებს ჰქონდათ ანგარიშის გადიდების რეალური შესაძლებლობანი, მაგრამ ერთხელ გორბონმა (№ 3) იხსნა კარი, ხოლო მეორეჯერ — ხურცილავამ.

საბოლოოდ ფრე — 1:1.

სსრ კავშირის ნაკრების შემადგენლობაში იყვნენ — რუდაკოვი, ძოძუაშვილი, შუსტერნიოვი, ხურცილავა, მატვეიენკო, კოლოტოვი, კონკოვი, დოლგატოვი, დუდარენკო, კოქემიაკინი, ევრიუჟიხინი.

ᲒᲐᲘᲛᲐᲠᲯᲕᲔᲡ ᲡᲢᲣᲓᲔᲜᲢᲔᲑᲛᲐ

დონის როსტოვი, 10 აგვისტო (სატყისის კორ). დღეს აქ დამთავრდა ჯადოკრაში სსრ კავშირის გუნდური პირველობა. ჩვენი ქვეყნის ჩემპიონის წოდება მოიპოვა „ბურევესტნიკმა" — 26,5 ქულა.

დიდი ინტერესი გამოიწვია მსოფლიო ჩემპიონის ბ. სპასკის („ლოკომოტივი") გამოსვლამ. მან დაამარცხა საერთაშორისო გროსმაისტერი ლ. შტეინი („ავანგარდი"), მ. ტაიმანოვი („ბურევესტნიკი"), რ. ხოლმოვი („სპარტაკი") და ყოფით დაამთავრა შეხვედრა ოსტატ ვ. დოროშკევიჩთან („ტრუდი").

რამდენიმე სტრიქონით

● სიმფეროპოლში დაიწყო ჩვენი ქვეყნის პირველობის გათამაშება ველოსპორტში ტრეკზე ქალთათვის და საკავშირო შეჯიბრება ვაჟთათვის. გიტში 1000 მეტრზე ადგილიდან უძლიერესი იყო ოდესელი ველოსპორტსმენი ანატოლი იაბლუნოვსკი — 1 წუთი და 9,87 წამი.

● კიევის სპორტის სასახლეში დამთავრდა რკინიგზელთა საერთაშორისო სპორტული კავშირის მეხუთე ტურნირის ფინალური შეხვედრები ფრენბურთში. ვაჟთა გუნდებისათვის. საბჭოთა ფრენბურთელებმა დასკვნითს შეჯიბრებაში დაამარცხეს იუგოსლავიის გუნდი 3:2 და პირველი ადგილი დაიკავეს.

ᲡᲞᲝᲠᲢᲘ

მძლეოსანთა ფორუმი ჰელსინკში

helsinki em 71

ჰელსინკის ოლიმპიური სტადიონი დიდი ასპარეზობის არენა გახდა. ორი დღეა აქ მიმდინარეობს ევროპის მეათე, საიუბილეო ჩემპიონატი მძლეოსნობაში. 29 ქვეყნის ალმები ფრიალებს ამ სტადიონის თავზე — სტარტს იღებს ჩვენი კონტინენტის 1400-მდე სპორტსმენი. ფაქტიურად ეს არის ძალთა გენერალური შეწორება მიუხედავად ოლიმპიურ ასპარეზობათა წინ, რომელიც მომავალი წლის ზაფხულში გაიმართება.

პირველი დღის ასპარეზობათა პროგრამიდან უნდა გამოვყოთ სამი სახეობა — ბირთვის ქვის ქალთათვის, სპორტული სიარული 20 კილომეტრზე და რბენა 10.000 მეტრზე. სწორედ ამ სახეობებში გათამაშდა მედლების პირველი სამი კომპლექტი. პირველი სიხარული საბჭოთა გუნდს მოუტანა მსოფლიოს რეკორდსმენმა ბირთვის ქვაში ნ. ჩიჟოვამ. მან მეორე ცდისას აჩვენა შედეგი 20 მეტრი და 16 სანტიმეტრი და კვლავ მოპოვა ევროპის ჩემპიონის ტიტული. ნ. ჩიჟოვა ერთადერთი იყო, რომელმაც გადალახა 20-მეტრიანი ზღვარი. ვერცხლისა და ბრინჯაოს პრიზიორები გახდნენ გერმანიის დემოკრატიული რესპუბლიკის წარმომადგენლები მ. ლანგე (19 მეტრი და 25 სანტიმეტრი) და მ. გუმელი (19 მეტრი და 22 სანტიმეტრი). ორმა დანარჩენმა საბჭოთა სპორტსმენმა — ა. ივანოვამ და გ. ნეჭრასოვამ მეოთხე და მეშვიდე ადგილები დაიკავეს. პირველის შედეგია 18 მეტრი და 80 სანტიმეტრი, მეორისა — 17 მეტრი და 56 სანტიმეტრი.

გვიან ღამით დამთავრდა შეჯიბრება სპორტულ სიარულში 20 კილომეტრზე. სტადიონის ტრიბუნებს ერთსულოვანი ტაში მოსწყდა, როდესაც სარბენ ბილიკზე გამოჩნდა გამარჯვებული. ეს იყო კიეველი ნ. სმაგა, რომელმაც თვალსაჩინოდ გაუსწრო უახლოეს მეტოქეებს და პირველმა გადაკვეთა ფინიშის ხაზი. მეხიკოს ოლიმპიურ ასპარეზობათა ბრინჯაოს პრიზიორმა ნ. სმაგამ აჩვენა დრო 1 საათი, 27 წუთი და 20,2 წამი.

არანაკლებ საინტერესო იყო შეჯიბრება 10.000 მეტრზე რბენაში. მართალია, ამ შეჯიბრებაში ლენინგრადელმა რ. შარაფეტდინოვმა სსრ კავშირის ახალი რეკორდი (27 წუთი და 56,4 წამი) დაამყარა, მაგრამ იძულებული იყო მესამე ადგილს დასჯერებოდა. აქ ევროპის ჩემპიონი გახდა ფინელი მორბენალი ი. ვატკინენი — 27.52,8, ხოლო ვერცხლის მედალი მოიპოვა გერმანიის დემოკრატიული რესპუბლიკის სპორტსმენმა ი. ჰაიზემ — 27.53,4.

პირველ დღეს მოეწყო აგრეთვე შესარჩევი შეხვედრები 400 მეტრზე თარჩინებში ვაჟთათვის და 400 მეტრზე რბენაში ქალთათვის. საპრიზო ადგილისათვის ბრძოლას გაგრძელების უფლება მოიპოვეს ვ. სკოშოროზოვმა, დ. სტუკალოვმა და ე. გავრილენკომ, ქალებიდან 400 მეტრზე რბენას გამოეთიწნენ მოსკოველი ნ. კოლესნიკოვა და უკრაინელი ლ. ავსენკოვა. აქ ბრძოლას საპრიზო ადგილებისათვის განაგრძობს მხოლოდ ნ. ჩისტიაკოვა.

ᲡᲞᲝᲠᲢᲘ

ᲡᲐᲥᲐᲠᲗᲕᲔᲚᲝᲡ ᲓᲐᲠᲑᲐᲖᲘᲓᲐᲜ

ბრაკონიერი დაისაჯა

მუხტარ ვლადიმერის-ძე გაჩეჩილაძის რაიონის სოფელ ფონის კოლმეურნეობის ავტომანქანის მძღოლად მუშაობდა. მან 22 იენისს კოლმეურნეობის საწყობიდან ავტომანქანით 200 კილოგრამი გვარჯილა წაიღო და მდინარე არეშში ჩაყარა. მოიშაშა აფარებელი თევზი. გაიხარა ბრაკონიერმა, მაგრამ ამაოდ.

მ. გასიევს დანაშაულზე წაასწრო ჭიაურის სამონადირეო აღკვეთილი მეურნეობის დირექტორმა ა. ჭელიძემ, რომელმაც აქტი შეადგინა და მასალები მილიციის ორგანოებს გადასცა. ბრაკონიერი მ. გასიევი დააპატიმრეს და პასუხისგებაში მისცეს.

ლაგოდეხის რაიონის სახალხო სასამართლომ სოფელ ფონაში გამსელელ სესიაზე განიხილა ბრაკონიერ მუხტარ ვლადიმერის-ძე გასიევის საქმე და მას ორი წლით თავისუფლების აღკვეთა მოუსაჯა, მასვე დაეკისრა სამონადირეო მეურნეობისათვის მიყენებული ზარალის 3.630 მანეთის გადახდა.

კოლმეურნეობის ბრიგადირი ი. ჭოზავეი და ეკონომისტი ი. სანაქვეი, რომლებმაც დენაღის მონაწილის შეიგნად მ. გასიევთან ერთად მიიღეს მონაწილეობა ვანადგურებული თევზის ჭერაში, პროკურატურის წარდგენით კოლმეურნეობის გამგეობის მიერ მოხსნილი იქნენ თანამდებობებიდან.

ა. ვაიტაძე,
ლაგოდეხის რაიონის პროკურორი, იუსტიციის უმცროსი მრჩეველი.

სპეკულანტის ხვედრი

ზესტაფონი. (საკ. კორ.). ქვედასაზღვოელმა დანიელ ალექსანდრის-ძე მეგრელიშვილმა შეზობლებისაგან დიდძალი ღვინო იყიდა და ხარკოვის ერთ-ერთ ბაზარში ლიტრს ორ მანეთად ჰყიდდა. ღვინის სპეკულანტს სწორედ მაშინ წაასწრეს, როცა თითქმის სამი ათასი ლიტრი ღვინო გაყიდა.

სპეკულანტ დ. მეგრელიშვილის საქმე ამას წინათ განიხილა ზესტაფონის სახალხო სასამართლომ ვ. სამხარაძის თავმჯდომარეობით და რაიონის პროკურორ შ. ქალმახელიძის მონაწილეობით. ღვინის სპეკულანტს დ. მეგრელიშვილს სასამართლომ მოუსაჯა თავისუფლების აღკვეთა ორნახევარი წლით და პირადი ქონების კონფისკაცია.

ღვინით გამდიდრების მოყვარულთათვის ეს შემთხვევა გაკვეთილი უნდა გახდეს.

რედაქტორი
დ. მჟედლიშვილი.

ქრონიკა, 380008 თბილისი, 8 ლენინის 14, რედაქტორის მოადგილეების — 99-93-03, 99-03-09, პ/მგ მდივნის — 99-72-80, სამდივნოსი — 99-66-10, განყოფილებების: პარტიული — 99-87-61, პროპაგანდის — 93 22 93, მრეწველობის — 93 20 34, სოფლის მეურნეობის — 99-52-46, საბჭოთა მშენებლობის — 93 18-70, მეცნიერების, უმაღლესი სასწავლებლებისა და სკოლების — 93-27-58, ლიტერატურისა და ხელოვნების — 99-55-01, ინფორმაციის — 93-16-90, უცხოეთის — 99-60-21, წერილების — 99-73-24, ილუსტრაციის — 93-28-54.

ᲩᲕᲔᲜᲘ ᲛᲘᲡᲐᲛᲐᲠᲗᲘ ᲓᲐ ᲢᲔᲚᲔᲤᲝᲜᲔᲑᲘ

კომუნისტი ინდექსი 60443 უე 03013

საქ. კპ ცკ-ის გამომცემლობის სტამბა, 380008 თბილისი-8, ლენინის ქ. 14.

ᲢᲔᲚᲔᲕᲘᲖᲘᲐ

12 აგვისტო

პირველი პროგრამით

11.05 — ახალი ამბები (გადმოცემა მოსკოვიდან), 11.15 — კინოპროგრამა, 12.05 — მხატვრული ფილმი „ჭრილი ჩვენზე", 18.05 — ახალი ამბები, 18.10 — ბავშვებისათვის — მხატვრული ფილმი „ალუქსანდრე პარხომენკო", 19.30 — „პარტიის XXIV ყრილობის გადაწყვეტილებები მოქმედებაში" — „კომუნისტი", 19.50 — კონცერტი, 20.30 — „მოამბე" — საინფორმაციო პროგრამა, 20.55 — „ადამიანი და სამყარო" — „დედამიწის მიზიდულობა". გადაცემა II, 21.20 — კინონარკვევ