პროლეტარებო ყველა ქვეყნისა, შეერთდით!

კომუნისტი

საქართველოს კომუნისტური პარტიის ცენტრალური კომიტეტის, საქართველოს სსრ უმაღლესი საბჭოსა და საქართველოს სსრ მინისტრთა საბჭოს ორგანო

КОМУНИСТИ — ОРГАН ЦК КП ГРУЗИИ, ВЕРХОВНОГО СОВЕТА ГРУЗИНСКОЙ ССР И СОВЕТА МИНИСТРОВ ГРУЗИНСКОЙ ССР

26 აგვისტო ხუთშაბათი 1971 წელი 2 ფურ.

გაზეთი გამოდის 1920 წლის 3 ივნისიდან ● № 195 (15105)

გაზსადენის მშენებლობაზე

საქართველოს გაზიფიკაციის მთავარი სამმართველოს კოლექტივები ნაყოფიერად მრომობენ ხუთწლედის ვახტზე, ჩქარი ტემპით განაგრძობენ რესპუბლიკის ქალაქებისა და სოფლების გაზიფიკაციის სამუშაოებს. გასულ ხუთწლედში გაზიფიკატორებმა საექსპლოატაციოდ გადასცეს 415 კილომეტრი გაზის ქსელი. ბუნებრივ გაზი მიიღეს კასპის, გარდაბნის, გორის, საგარეჯოსა და გურჯაანის მცხოვრებლებმა.

ახლა მაგისტრალური გაზსადენი გორი-ქუთაისის მიმართულებით შენდება. მისი დამთავრების შემდეგ ბუნებრივ გაზს მიიღებენ ავგარის, ხაშურის, სურამის, ბორჯომის, ზესტაფონის, ჭიათურის, ქუთაისის, წყალტუბოს სამრეწველო საწარმოები, მცხოვრებთა ბინები. მთავარგაზის სამმართველოს კოლექტივმა დაიწყო აგრეთვე გაზსადენის განშტოების გაყვანა ცხინვალის მიმართულებით.

სურათებზე: ზემოთ მაგისტრალური გაზსადენის ცხინვალის განშტოების უბნის მშენებლები (მარცხნიდან) ზეინკალი გ. მიხანაშვილი, გაზსადენის განშტოების მთავარი ინჟინერი ე. ბუგულაშვილი და გორის სამშენებლო-სარემონტო ტრესტის უფროსი გ. ვართანოვი. ქვემოთ — გაზსადენის მშენებლობის ერთ-ერთ უბანზე.

ფოტო ბ. ძიძიგურისა. (საქდესის ფოტოქრონიკა).

სოფლის თავკაცი

ყორიდ მათზე, სასოფლო საბჭოს აღმასკომების თავმჯდომარეებზე ამბობენ, ხალხის შუაგულში ტრიალებენო. მართლაც, დღევანდელი ჩვენი სოფლის თავკაცები, ადგილობრივი საბჭოების ხელმძღვანელები ის ადამიანები არიან, რომლებიც თანამედროვე საკოლმეურნეო სოფლის მშრომელთა ყოველდღიური ცხოვრებით არიან დაინტერესებული, ხალხზე დაყრდნობით, აქტივის, დეპუტატების უშუალო მონაწილეობით საბჭოთა ხელისუფლების ადგილობრივ ორგანოებს წინ უძღვებიან. უაღრესად მნიშვნელოვანია სასოფლო საბჭოს აღმასკომისა და მისი თავმჯდომარის როლი თანამედროვე კულტურული სოფლის წინსვლისა და აღმავლობის საქმეში.

ჩვენი რესპუბლიკის ადგილობრივი საბჭოები ბოლო წლებში უკეთ იყენებენ თავიანთ რწმუნებებს და უფლებებს, უფრო კონკრეტულად ხელმძღვანელობენ სოფლის მშრომელთა შემოქმედებითს შრომას. სასოფლო საბჭოების აღმასკომების, მათი თავმჯდომარეების მთელი საქმიანობის კიდევ უფრო გაუმჯობესებაზე, კომუნისტურ მშენებლობაში მათი როლის ამაღლებაზე უაღრესად კეთილნაყოფიერი გავლენა მოახდინა პარტიის XXIV ყრილობის ისტორიულმა გადაწყვეტილებებმა. მან კიდევ უფრო აამაღლა სახელმწიფო ხელისუფლების ძირეულ ორგანოთა როლი და მნიშვნელობა სამეურნეო და კულტურული მშენებლობის ამოცანათა განხორციელებაში, ხელი შეუწყო მშრომელთა ფართო მასების ჩაბმას ადგილობრივი საბჭოების მუშაობაში.

პარტიის უფლებიანი ზრუნვის შედეგად შესამჩნევად განმტკიცდა ადგილობრივი საბჭოების აღმასრულებელი კომიტეტების კადრები. ახლა სასოფლო საბჭოების აღმასკომების თავმჯდომარეებად მუშაობენ მომზადებული, განათლებული, აქტიური ადამიანები — სახალხო მეურნეობისა და კულტურის სხვადასხვა დარგების სპეციალისტები.

ვინ არ იცნობს თელავის რაიონის სოფელ ნაფარეულის სასოფლო საბჭოს აღმასკომის თავმჯდომარეს ზ. ხოლუაშვილს. ნაფარეულელებს უყვართ, პატივს სცემენ სოფლის თავკაცსა და მოამაგეს. შვიდი წელიწადი აღმასკომის თავმჯდომარედ მუშაობს და ამ ხნის განძილზე ბევრი რამ გააკეთა სოფლის სახეკეთოდ. ახლა ნაფარეული ერთ-ერთი კეთილმოწყობილი სოფელია. თავმჯდომარის, როგორც კომუნისტის კარგი მუშაობის შეფასება იყო ის, რომ იგი პარტიის XXIV ყრილობის დელეგატად იყო წარგზავნილი.

წყალტუბოს რაიონის სოფელ ქვიტირის სასოფლო საბჭოს ტერიტორიაზე ხუთი ათასამდე კაცი ცხოვრობს. აქ არის მებოსტნეობის საბჭოთა მეურნეობა, კოლმეურნეობა, საყოფაცხოვრებო მომსახურებისა და კულტურულ დაწესებულებათა ფართო ქსელი. უკანასკნელ წლებში დიდად დამშვენდა ქვიტირი. აშენდა ახალი ამბონი, საყოფაცხოვრებო მომსახურების კომბინატი, პურის საცხობი, გაიხსნა მაღაზია, კეთილმოწყობილი გახდა გზები. ვინ მოთვლის, რამდენი კარგი საქმე გაკეთდა ქვიტირელთა ყოფაცხოვრების გაუმჯობესებისათვის, მათი კულტურული დონის ამაღლებისათვის. ყველა ამ საკეთილ მოთავე და წინამძღოლი სასოფლო საბჭოს აღმასკომის თავმჯდომარე ხ. არაველაძეა. უყვართ იგი აქაურ მშრომელებს, აფასებენ მას კეთილსინდისიერი, დაუღალავი შრომისათვის, იმ ერთგულებისათვის, რასაც ის იჩენს სოფლის მშრომელთა კეთილდღეობის გაუმჯობესებისათვის. ამბტომაც არის, რომ ხ. არაველაძე მრავალი წელია უცვლელად ხელმძღვანელობს სასოფლო საბჭოს აღმასკომს.

ახლა საქართველოში 921 სასოფლო საბჭოს აღმასკომია, სასოფლო საბჭოს მუშაობაში ათასობით დეპუტატი და აქტივისტი მონაწილეობს. სასოფლო საბჭოს აღმასკომის მრავალი თავმჯდომარე ხალხის დიდი ნდობითა და პატივისცემით სარგებლობს, წარმატებით ამართლებს მათს ნდობას, არის სოფლად სამეურნეო და კულტურული მშენებლობის მოთავე და მასების ორგანიზატორი. ამ მხრივ გამოირჩევიან თელავის რაიონის სოფელ შალაურის სასოფლო საბჭოს აღმასკომის თავმჯდომარე, სოციალისტური შრომის გმირი ი. გაგნიძე, ლენინგორის რაიონის წინაგორის სასოფლო საბჭოს აღმასკომის თავმჯდომარე უ. ელკანოვა, მახარაძის რაიონის სოფელ მახარაძის სასოფლო საბჭოს აღმასკომის თავმჯდომარე ქ. გოგუაძე, გორის რაიონის ნიქოზის სასოფლო საბჭოს აღმასკომის თავმჯდომარე ი. ეხიაშვილი, ცხინვალის რაიონის ზანის სასოფლო საბჭოს აღმასკომის თავმჯდომარე ნ. მირგუტია, გულის რაიონის ჩიგვარის სასოფლო საბჭოს აღმასკომის თავმჯდომარე ა. ჭირია, მაიაკოვსკის რაიონის დიმის სასოფლო საბჭოს აღმასკომის თავმჯდომარე ლ. ცერცვაძე და სხვ.

უაღრესად დიდია სასოფლო საბჭოს აღმასკომის თავმჯდომარის მოვალეობა, მნიშვნელოვანია მისი როლი სამეურნეო და კულტურულ მშენებლობაში. ამაზე დიდი და მკაფიო საუბარი იყო მიმდინარე წლის იანვარში თბილისში გამართულ საქართველოს სსრ მშრომელთა დეპუტატების სასოფლო და ადგილ საბჭოების აღმასკომების თავმჯდომარეთა თათბირზე, რომლის მთელი მუშაობა, მისი მასალები და დოკუმენტები ასახავენ, თუ როგორ განუხრელად მიმდინარეობს სახელმწიფო და მშრომელთა მასობრივი ორგანიზაციების როლის ამაღლება, სოციალისტური დემოკრატიზმის სრულყოფის პროცესი. თათბირმა ცხადყო უდიდესი მნიშვნელობა ღონისძიებებისა, რომლებიც პარტიამ განახორციელა სასოფლო და ადგილ საბჭოების საქმიანობის გაუმჯობესებისათვის.

სასოფლო საბჭოები მუდამ უნდა ზრუნავდნენ თავიანთ ტერიტორიაზე განლაგებული ოვითეული კოლმეურნეობისა და საბჭოთა მეურნეობის, საწარმოს ეკონომიკის განვითარებისათვის, მათი ეფექტიანი სამეურნეო საქმიანობისათვის, სოციალისტური შეჯიბრების ფართოდ გაჩაღებისათვის. მათ უნდა უზრუნველყონ ქმედითი კონტროლი გეგმებისა და ვალდებულებების შესრულებისადმი, მიწის, ტექნიკის, სასუქების რაციონალურად გამოყენებისადმი, მომჯირნეობის რეჟიმის დაცვისადმი, სოფლის კეთილმოწყობისა და ადამიანების საყოფაცხოვრებო პირობების გაუმჯობესებისათვის. ახეთ აქტუალურ საკითხებს ისინი სისტემატურად უნდა განიხილავდნენ თავიანთ სესიებზე, აღმასკომების ხდომებზე.

დიდია სასოფლო საბჭოების აღმასკომების თავმჯდომარეთა როლი სოფლის ყოველდღიურ ცხოვრებაში. ისინი თავიანთ წინაშე მდგომ ამოცანებს წარმატებით გაართმევენ თავს, თუ აქტიურად ჩაებამენ მუშაობაში დეპუტატებს, აქტივისტებს, მშრომელთა ფართო მასებს.

სასოფლო საბჭოების, მათი აღმასკომების თავმჯდომარეთა ნაყოფიერი მუშაობის მთავარი საფუძველია ის ყოველდღიური ზრუნვა და დახმარება, რასაც მათ უწევენ პარტიული ორგანიზაციები. რაც უფრო მეტი და ქმედითია ეს დახმარება, მით უფრო მაღალია აღმასკომის თავმჯდომარის როლი და ავტორიტეტი სოფლის მშრომელთა კეთილდღეობისათვის, სოფლის მშრომელთა წინაშე პარტიის მიერ დასახულ ამოცანათა წარმატებით შესრულებაში.

ხუთწლედი — ვადამდე!

ვალდებულებანი ხორციელდება

საქართველოს მრეწველობამ ვადამდე შეასრულა რვა თვის გეგმა

სკკპ XXIV ყრილობის გადაწყვეტილებათა საფუძველზე საქართველოს სამრეწველო საწარმოთა კოლექტივები დღენიადაგ და დაუცხრომლად იბრძვიან წარმოების ეფექტიანობის ყოველმხრივი ამაღლებისათვის. ახორციელებენ რა ნაკისრ სოციალისტურ ვალდებულებებს, ჭარხნებისა და ფაბრიკების მშრომელები გულდაჯერებით ეპყრობენ ხუთწლედის ახალ შრომითს მიჯნებს.

რესპუბლიკის მრეწველობამ ვადამდე, 25 აგვისტოს შეასრულა ხუთწლედის რეალიზაციის რვა თვის გეგმა. თვის დამლევამდე გეგმის გადამეტებით წარმოებული და რეალიზებული იქნება რამდენიმე ათეული მილიონი მანეთის ფოლადი, თუჯი, ნაგლინი, ფეროშენადნობი, მანგანუმი, ქვანახშირი, ელექტროენერგია, „კაზ-608“ მარკის ავტოსაწევრები, ლითონსაჭრელი ჩარხები, საზომი ხელსაწყოების აპარატურა, პლასტმასის ნაკეთობანი, ჩაი, თამბაქო, კონსერვები, ყურძნის ღვინო, აბრეშუმის ქსოვილები, აგრეთვე სხვა პროდუქცია.

შეჯიბრებაში თავი გამოიჩინეს რუსთაველმა და ზესტაფონელმა მეტალურგებმა, ჭიათურელმა მაღაროელებმა და ტყიბულელმა მეშახტეებმა, თბილისელმა ჩარხმშენებლებმა და ქუთაისელმა ავტომობილმშენებლებმა, თბილისის სახელმწიფო რაიონული ელექტროსადგურისა და ლაჯანურის ჰიდროელექტროსადგურის ენერგეტიკოსებმა, ინდუსტრიის სხვა დარგების მუშაკებმა.

ეს შრომითი გამარჯვება მოპოვებულია საწარმოებში შრომისა და წარმოების ორგანიზაციის განუხრელი გაუმჯობესების, მართვის სისტემის სრულყოფის, ნედლეულის, მასალებისა და სამუშაო დროის ეკონომიის რეჟიმის გაძლიერების მეოხებით. მოწინავეთა მაგალითისამებრ ყველგან სულ უფრო ფართოდ ჩაღდება შეჯიბრება ოთხ დღეში ხუთი დღის საწარმოო დავალებათა შესრულებისათვის.

იბრძვიან რა ხუთწლედის პირველი წლის გეგმის ვადამდე შესრულებისათვის, მრეწველობის მშრომელები მთელ თავიანთ ძალ-ღონეს ახმარენ პროდუქციის წარმოების მოცულობის გადიდებისა და მისი ხარისხის გაუმჯობესების კონკრეტულ გზებს. (საქდესი).

საბჭოთა მეურნეობების მეჩაიეთა წარმატება

ფართოდ გაშალეს რა სოციალისტური შეჯიბრება მეცხრე ხუთწლედის პირველი წლის დავალებათა ვადამდე შესრულებისათვის, რესპუბლიკის ჩაის პლანტაციების მშრომელები ახალ-ახალ წარმატებებს აღწევენ. თავიანთი საწარმოო წარმატება უპატაკეს სამშობლოს ჩაისა და სუბტროპიკული კულტურების საბჭოთა მეურნეობების ტრესტის კოლექტივებმა. მათ ვადამდე შეასრულეს სახელმწიფოსათვის ჩაის ნედლეულის ჩაბარების წლიური გეგმა: 23 აგვისტოს-ისთვის ჩაის ფაბრიკებში მაიზუაშენს 48.094 ტონა ხარისხოვანი ფოთოლი ნაცვლად გეგმით გათვალისწინებული 47.933 ტონისა, რაც წლიური დავალების 100,3 პროცენტს შეადგენს, ახლა ჩაის ფოთლის კრეფა გრძელდება მეჩაიეთა მიერ სკკპ XXIV ყრილობის აღსანიშნავად ნაკისრი ვალდებულების ანგარიშში.

სულ მოკრეფილი და გადასამუშავებლად ჩაბარებული ნედლეულიდან 31.683 ტონა პირველი ხარისხისაა. ეს 477 ტონით მეტია, ვიდრე გეგმა ითვალისწინებდა.

ტრესტის მეურნეობებში წარმატებით მიმდინარეობს მექანიზებული კრეფა. ჩაის საკრეფი მანქანებით მოკრეფილია 9.410 ტონა ჩაის ფოთოლი. გასული წლის შესაბამისი პერიოდისათვის მექანიზებული წესით მოკრეფილი იყო 8.974 ტონა.

საბჭოთა მეურნეობების მეჩაიეთა წარმატებამ განსაკუთრებით მნიშვნელოვანი წვლილი შეიტანეს ინგირის საბჭოთა მეურნეობამ, რომელმაც გეგმით გათვალისწინებული 2.600 ტონის ნაცვლად მოკრიფა 3.042 ტონა, ზალენჯიხის—2.750 ტონისა ნაცვლად 2.973 ტონა, ონარის — 1.275 ტონის ნაცვლად 1.415 ტონა, ზედაფხოს საბჭოთა მეურნეობამ — 1.550 ტონის ნაცვლად 1.626 ტონა ფოთოლი.

ᲗᲑᲘᲚᲘᲡᲘᲡ ᲛᲠᲔᲬᲕᲔᲚᲝᲒᲐᲛ ᲕᲐᲓᲐᲛᲓᲔ ᲨᲔᲐᲡᲠᲣᲚᲐ ᲠᲕᲐ ᲗᲕᲘᲡ ᲒᲔᲒᲛᲐ

სკკპ XXIV ყრილობის გადაწყვეტილებათა წარმატებით განხორციელებისათვის სოციალისტურ შეჯიბრებაში თბილისის სამრეწველო საწარმოთა კოლექტივებმა მოიპოვეს ახალი გამარჯვება — 25 აგვისტოს მათ დაამთავრეს პროდუქციის რეალიზაციის მიმდინარე წლის რვა თვის გეგმის შესრულება.

აგვისტოს დამლევამდე სახელმწიფოს დამატებით მიჰყიდიან რამდენიმე მილიონი მანეთის პროდუქციას.

საწარმოო დავალებათა ვადამდე შესრულებისათვის შეჯიბრების ავანგარდში არიან ლენინის სახელობის ელმავალსაშენებლო, სტალინის სახელობის ელექტროვაგონშემკეთებელი, კიროვის სახელობის ჩარხსაშენებლო, დიმიტროვის სახელობის საავიაციო, „გაზაპარატის“, „მაგნეტოფონის“, № 3 ღვინის, № 2 პურის ქარხნების, ჩაის საწონი, უქსოვი მასალების, კამვოლური დართვის, № 2 ტრიკოტაჟის, № 2 თამბაქოს ფაბრიკების, ქიმიურ-ფარმაცევტული, საშენ მასალათა, მაუდ-კამვოლის, სართავ-სატრიკოტაჟო, ცხიმის, წიხქვილის კომბინატების, №1 სტამბის, თბილისის მეტროპოლიტენის, ამიერკავკასიის რკინიგზის თბილისის განყოფილების, თბილისის ავიასაწარმოს, №1 და № 5 ავტოსატრანსპორტო საწარმოებისა და სხვა კოლექტივები.

თბილისის სამრეწველო საწარმოთა მშრომელებს მტკიცედ აქვთ გადაწყვეტილი ვადამდე შეასრულონ მეცხრე ხუთწლედის პირველი წლისათვის ნაკისრი სოციალისტური ვალდებულებანი. (საქდესი).

ᲩᲕᲔᲜᲘ ᲡᲢᲣᲛᲠᲔᲑᲘ

ᲛᲝᲛᲙᲘᲚᲘᲐ ᲜᲐᲮᲔᲕᲐᲠᲘ ᲞᲣᲠᲔᲣᲚᲘ

ᲩᲕᲔᲜᲘ ᲥᲕᲔᲧᲐᲜᲐᲨᲘ კოლმეურნეობებმა და საბჭოთა მეურნეობებმა 56 მილიონ 752 ათას ჰექტარზე მომკეს მარცვლეული და სამარცვლე პარკოსანი კულტურები. ეს ჩვენი ქვეყნის მთელი ყანის 51 პროცენტია. ათიდან ცხრა ჰექტარზე პურეული გალეწილია. ასეთი მონაცემები გამოაქვეყნა სსრ კავშირის ცენტრალურმა სტატისტიკურმა სამმართველომ ცნობაში მოსავლის აღების შესახებ.

უკრაინაში, მოლდავეთსა და აზერბაიჯანში ძირითადად დამთავრდა პურეულის მკა. აღლობაა ბალტიისპირეთის რესპუბლიკებისა და ბელორუსიის ყანებში.

რუსეთის ფედერაციის მექანიზატორებმა ყანების ნახევარი უკვე მომკეს. რესპუბლიკაში მკის ფრონტი გადის ცენტრისა და სამხრეთ ურალის რაიონებში. ჯერ კიდევ დიდი ფართობები აქვთ მოსამკელი ციმბირის მეურნეობებს. სულ რუსეთის მიწათმოქმედებმა 35 მილიონ ჰექტარზე მომკეს და გალეწეს მარცვლეული.

ყაზახეთის მეურნეობებში პურეულის მოსავალი აიღეს სათესი ფართობის მეხუთედზე.

განვლილი კვირის მანძილზე სიმინდის ფართობი, რომელზეც მოსავალი აიღეს, 4 მილიონ ჰექტარამდე გაიზარდა. წელს ამ კულტურის მოსავლის აღების ტემპი მარშანდელზე უფრო სწრაფია.

საბოჭკოვე სელის მოსავალი აიღეს ნათესი ფართობის თითქმის ნახევარზე, მრავალწლოვანი ბალახების თესლი — დაახლოებით 1 მილიონ ჰექტარზე.

ᲩᲕᲔᲜᲘ ᲡᲢᲣᲛᲠᲔᲑᲘ

ᲥᲕᲘᲠᲤᲐᲡᲘ ᲡᲐᲚᲘᲩᲔᲑᲘ

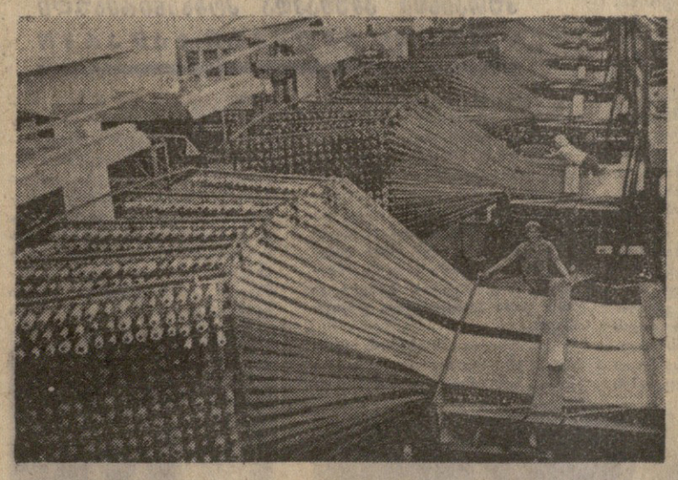

ᲩᲕᲔᲜᲘ ᲓᲘᲓᲘ ᲡᲐᲛᲨᲝᲒᲚᲝᲨᲘ

სამ მილიონ კვადრატულ მეტრზე მეტ ხალიჩის პროდუქციას გამოუშვებს მიმდინარე წელს ტაჯიკეთის სსრ ქალაქ კაირაკ-უმის ხალიჩების საქსოვი კომბინატი.

კაირაკ-უმის ხალიჩების საქსოვი კომბინატი მაღალმექანიზებული, თანამედროვე მოწყობილობით აღჭურვილი საწარმოა. თოთხმეტი შეფერილობის ხალიჩებს დაზგები ქსოვენ სპეციალური პროგრამის შესაბამისად.

ახალ ხუთწლედში დაიწყება კომბინატის მეორე რიგის მშენებლობა, რომლის სიმძლავრე იქნება წელიწადში სამი მილიონი კვადრატული მეტრი ხალიჩები, მეორე რიგის მშენებლობა უკვე დაიწყო.

სურათზე: კომბინატის ერთ-ერთ საამქროში.

ფოტო ბ. შუმაკინისა და რ. ნიტელევისა (ახალი ამბების სააგენტო).

ᲩᲕᲔᲜᲘ ᲡᲢᲣᲛᲠᲔᲑᲘ

ᲠᲣᲡᲗᲐᲕᲘᲡ ᲞᲝᲞᲘᲡ ᲞᲘᲠᲕᲔᲚᲘ ᲞᲐᲠᲢᲘᲖᲐᲜᲘ

საქართველოს პროფკავშირული საზოგადოებრიობა გულთბილად მასპინძლობს იტალიის შრომის საყოველთაო კონფედერაციის ქალთა დელეგაციას. დელეგაცია სსრ კავშირში იმყოფება საკავშირო პროფსაბჭოს მოწვევით.

მეგობრულ, გულითად ვითარებაში ჩაიარა სტუმრებთან შეხვედრამ საქართველოს პროფკავშირთა რესპუბლიკურ საბჭოში. პროფსაბჭოს მდივანი, ქალთა რესპუბლიკური საბჭოს თავმჯდომარე ნ. ვასაძე ქართველი ქალების სახელით მსურვალედ მიესალმა იტალიის შრომის საყოველთაო კონფედერაციის წარმომადგენელ ქალებს.

— ჩვენ ვამაყობთ თქვენი წარმატებებით, — თქვეს იტალიელმა ქალებმა. — თქვენს ქვეყანაში განხორციელებული სოციალური ღონისძიებანი შესაძლებლობას აძლევენ ქალებს შეუხამონ ბედნიერი დედობა სამშობლოს საკეთილდღეოდ შრომას.

25 აგვისტოს დელეგაცია ეწვია თბილისის მშრომელთა დეპუტატების საქალაქო საბჭოს აღმასკომს. აღმასკომის თავმჯდომარემ შ. ბუხრაშვილმა გააცნო დელეგაციის წევრებს თბილისის ისტორიული წარსული, აქ საბჭოთა ხელისუფლების წლებში მომხდარი გარდაქმნები, უამბო ქალთა მონაწილეობაზე ქალაქის მრავალფეროვან ცხოვრებაში.

ქალაქ მოდენის შრომის პალატის მდივანმა მიქაელა გუერცონმ, შეაჯამა რა თავისი შთაბეჭდილებანი, თქვა, რომ თბილისის საქალაქო მეურნეობის განვითარების პრობლემები წყდება მოსახლეობის ინტერესებისათვის. ჩვენ, დასძინა მან შემდეგ, ვიმოგზაურეთ თქვენს ქალაქში და აღტაცებული დავრჩით იმით, რაც ვნახეთ. თბილისმა ჩვენი ქალაქების აგრომფერი მოგვაგონა. თქვენშიც ისეთივე ხალისიანი, გულითადი, მეგობრული ადამიანები არიან, როგორც ჩვენში.

თბილისის სტუმართა შთაბეჭდილებების წიგნში დელეგაციის წევრებმა ჩაწერეს: „ჩვენ ვიცით, თუ რა შესანანებავი, კეთილი გული აქვთ საბჭოთა ადამიანებს. საბჭოთა ხალხის მეგობრულ მსარდაჭერას, მის სიმპათიას ჩვენ ვგრძნობთ ჭირშიც და ლხინშიც. საბჭოთა კავშირი მშვიდობისათვის, იმპერიალიზმის წინააღმდეგ ბრძოლის დრშაა“.

საუბარში მონაწილეობდნენ თბილისის მშრომელთა დეპუტატების საქალაქო საბჭოს აღმასკომის თავმჯდომარის მოადგილე ნ. ჭეანია, საქართველოს პროფკავშირთა რესპუბლიკური საბჭოს მდივანი, ქალთა რესპუბლიკური საბჭოს თავმჯდომარე ნ. ვასაძე, მშრომელთა დეპუტატების საქალაქო საბჭოს აღმასკომის მდივანი ვ. ჩალაძე. (საქდესი).

ᲞᲐᲛᲘᲓᲝᲠᲡ ᲞᲠᲔᲤᲡ... ᲙᲝᲛᲒᲐᲘᲜᲘ

როსტოვის ოლქის მეხილეობა-მებოსტნეობის საბჭოთა მეურნეობა „დონსკოის“ ბოსტნებში გამოჩნდა პამიდორის საყრელი „ᲙᲣ-2“ კომბაინები. „ᲙᲣ-75“ თვითმავალ შასიზე ჩამოკიდებული აგრეგატი 14 საათის განმავლობაში 6 ჰექტარზე კრეფს პამიდორს.

კომბაინი პამიდორს ძირში ჭრის, შემდეგ წყვეტს ნაყოფებს და გზავნის დასაბარისხებელ მაგიდაზე. აქედან უბარისხო ნაყოფი იყრება სპეციალურ ბუნკერში, ხოლო კარგი — კონტეინერებში.

„ᲙᲣ-2“ კომბაინი საცდელი ნიმუშია, რომელიც შექმნა როსტოვის სასოფლო-სამეურნეო მანქანათსაშენებელი ქარხნის მარცვლეულის ასაღები მანქანების კომპლექსის სპეციალურმა საკონსტრუქტორო ბიურომ. (საქდესის კორ.).

ᲛᲠᲐᲕᲐᲔᲚᲡᲐᲠᲗᲣᲚᲘᲐᲜᲘ ᲡᲐᲤᲠᲘᲜᲔᲕᲔᲚᲔᲑᲘ

ლიტვის დედაქალაქის ახლოს მეფრინველეობის ფაბრიკის მეორე რიგის მშენებლობის პროექტი არქივს ჩაბარეს. მეცნიერებმა ასე ურჩიეს სპეციალისტებს. გადაწყვეტილია აქ კვერცხისა და ბროილერების წარმოება ორჯერ გაზარდონ არსებული ფართობების გაუდიდებლად — შინაგანი რეკონსტრუქციის გზით.

ლიტვის სოფლის მეურნეობის მექანიზაციისა და ელექტრიფიკაციის სამეცნიერო კვლევითი ინსტიტუტის მეცნიერთა რეკომენდაციებით დასასრულია მოქმედ საამქროებში დანერგონ მოქცეულთა მოვლისა და კვების პროგრესული მეთოდი. გადაწყვეტილია ფრინველი იყოლიონ მრავალსართულიან გალიებში, რაც მეფრინველეებს საშუალებას მისცემს იმავე ფართობზე მნიშვნელოვნად გაადიდონ პროდუქციის წარმოება. „ჭარბად დასახლებულ“ საფრინველეებში მიკროკლიმატის გაუმჯობესებისათვის გადაკეთდა ვენტილაციის სისტემა.

ᲒᲖᲐ ᲓᲐᲒᲔᲚᲝᲪᲝᲗ!

ᲣᲛᲐᲦᲚᲔᲡ ᲡᲐᲡᲬᲐᲕᲚᲔᲑᲚᲔᲑᲨᲘ ᲛᲝᲕᲘᲓᲐ ᲐᲮᲐᲚᲘ ᲨᲔᲕᲡᲚᲔᲑᲐ

დამთავრდა მასალები გამოცდები რესპუბლიკის უმაღლეს სასწავლებლებში. უკან დარჩა მეცილვარების, წარმატებისა თუ მარცხის დღეები. 14 ათასი მოსწავლე, მუშა, მოსამსახურე, კოლმეურნე, საბჭოთა არმიის დემობილიზებული მეომარი 1 სექტემბერს თავის ცხოვრებაში პირველად მოისმენს ლექციას უმაღლეს სასწავლებელში.

მასალები გამოცდების შედეგების შესახებ საკდესის კორესპონდენტს უამბო საქართველოს სსრ უმაღლესი და საშუალო სპეციალური განათლების სამინისტრომ, უმაღლესი სასწავლებლების პედაგოგთა კოლექტივებმა დიდი მუშაობა გასწიეს მიღების წესების განუხრელად დაცვის უზრუნველსაყოფად.

ყველაფერი ვიღონეთ იმისათვის, რომ აბიტურიენტები დარწმუნებულიყვნენ თავიანთი ცოდნის ობიექტურ შეფასებაში. მაგალითად, თბილისის სახელმწიფო უნივერსიტეტში მათემატიკაში გამოცდის შემდეგ აბიტურიენტს შეეძლო თან წაეღო ნაბეჭდი. გამოცდების დამთავრების შემდეგ დაფაზე იწერებოდა მაგალითებისა და ამოცანების ამოხსნა და მზა პასუხი.

მისაღებმა გამოცდებმა თვალსაჩინოდ გვიჩვენეს სასკოლო სწავლების როგორც წარმატებანი, ისე ხარვეზებიც. უნდა ითქვას, რომ მოსწავლეთა მომზადება საშუალო სკოლებში მნიშვნელოვნად გაუმჯობესდა. ამას მოწმობს თუნდაც ის ფაქტი, რომ შედარებით ცოტა დაიწერა არადამაკმაყოფილებელი ნიშნები, თუმცა უმაღლეს სასწავლებლებში შემომსვლელთა მაღალ მოთხოვნებს ვეფერხებოდით. ამავე დროს, სამწუხაროა, რომ ჯერ კიდევ ბევრმა მიიღო „სამიანი“. ეტყობა, სკოლებმა კიდევ ბევრი უნდა იმუშაონ, რათა მათი კურსდამთავრებულების ცოდნა ღრმა და მტკიცე იყოს.

სამინისტრომ და უმაღლეს სასწავლებელთა რექტორატებმა მნიშვნელოვანი მუშაობა გასწიეს მომავალი აბიტურიენტების პროფესიული ორიენტაციისათვის. მოეწყო „ღია კარის დღეები“, პროფესორ-მასწავლებელთა შეხვედრები მოსწავლეებთან, საუბრები მათთან პროფესიის შესახებ. ყოველივე ამაწ უეჭველად ხელი შეუწყო მომავალ სტუდენტებს სწორად აერჩიათ თავიანთი ცხოვრების გზა. მაგრამ მუშაობა ამ მიმართულებით მხოლოდ იწყება. საჭიროა გამოვნახოთ უმაღლეს სასწავლებელში შესვლის მსურველთა პროფესიული ორიენტაციის ახალი, უფრო სრულყოფილი მეთოდები, ამ მუშაობაში არსებულ ნაკლოვანებებს მოშმობს, მაგალითად, ის, რომ უნივერსიტეტის ეკონომიურ ფაკულტეტზე გასული წლის მსგავსად იქულებული გავხდით გამოგვეცხადებინა სტუდენტთა დამატებითი მიღება, ვინაიდან აბიტურიენტთა უმრავლესობამ არადამაკმაყოფილებელი შეფასება მიიღო. ეკონომისტები ძალიან ესაჭიროება სახალხო მეურნეობას, მაგრამ ჯერჯერობით ეკონომიურ ფაკულტეტზე მოდის ბევრი ისეთი ახალგაზრდა, რომელთაც არა აქვთ მოწოდება ამ სპეციალობისათვის.

რესპუბლიკის უმაღლეს სასწავლებლებში უკონკურსოდ ჩაირიცხნენ აბიტურიენტები, რომლებიც კომკავშირის საგზურებითა და რესპუბლიკის ზოგერთი მაღალი მთის რაიონის ლიმიტით მოვიდნენ. ამ პრაქტიკამ გაამართლა დანიშნულება და მომავალშიც გამოვიყენებთ.

თბილისის სამედიცინო ინსტიტუტში მისაღები გამოცდების დიდძნიშვნელოვანი სიახლე იყო გამოცდა მათემატიკაში. ეს პირველი ცდა ჩვენს ქვეყანაში, როცა ასეთი პროფილის უმაღლეს სასწავლებელში მისაღები გამოცდა მოეწყო ზუსტ მეცნიერებაში. პირველ ცდას წარმატება მოჰყვა. ცხადია, მათემატიკა მკაცრად მოიპოვებს მოქალაქეობრიობის უფლებას მომავალ მედიცინა შორჩვენისას.

დღემდე რესპუბლიკის უმაღლესი სასწავლებლები 200 სპეციალობის სტუდენტებს ამზადებდნენ. წლევანდელ ზაფხულში მათი რიცხვი გაიზარდა. მაგალითად, საქართველოს ვ. ი. ლენინის სახელობის პოლიტექნიკურმა ინსტიტუტმა პირველად მიიღო სტუდენტები ახალ ავტომექანიკურ ფაკულტეტზე, რომელიც მოამზადებს ავტომობილებისა და ტრაქტორების, ავტოტრანსპორტის, შიდაწვის ძრავების, საგზაო სამშენებლო მანქანებისა და მოწყობილობის დარგის სპეციალისტებს, ამავე სასწავლებელში ახალი სასწავლო წლიდან პირველად დაიწყება წარმოების ავტომატიზებული მართვის დარგის ინჟინერთა მომზადება.

ორი ახალი ფაკულტეტი გაიხსნა საქართველოს ფიზკულტურის ინსტიტუტში — სამასწავლებლო ფაკულტეტი და ჩვენს ქვეყანაში ერთადერთი უმაღლესი სპორტული ოსტატობის ფაკულტეტი. ისინი შესაძლებლობას მოგვცემენ მოვამზადოთ უმაღლესი კვალიფიკაციის სპორტსმენები და მწვრთნელები, უზრუნველვყოთ რესპუბლიკის სასოფლო რაიონები ფიზკულტურის პედაგოგებით.

ახალი სპეციალობანი გაიხსნა თბილისის ა. ს. პუშკინის სახელობის პედაგოგიურ ინსტიტუტში — ქართული ფილოლოგია, ფიზიკა და ტექნიკური მექანიკა, სკოლამდელ ბავშვთა აღზრდის პედაგოგიკა და ფსიქოლოგია. ცხინვალის პედაგოგიური ინსტიტუტი ახალი სასწავლო წლიდან პირველად მოამზადებს ერთდროულად ორი პროფილის პედაგოგებს: ისტორიისა და უცხო ენის, რუსული და ოსური ენებისა და ლიტერატურის სპეციალისტებს.

კიდევ რამდენიმე დღე და დაიწყება ახალი სასწავლო წელი. იმათ, ვინც მოიპოვა სტუდენტის სახელი, უნდა გაამართლონ იგი საქმით, შრომითა და სწავლით. (საქდესი).

პარტიული მუშაკის ტრიბუნა

უემოქმედებითად, პერსპექტივით

ერთი რაიკომის მუშაობის სტილი

ბილი საქმისათვის კადრების პასუხისმგებლობის გასაძლიერებლად, პარტიული და სახელმწიფო დისციპლინის განსამტკიცებლად, სოციალისტური შეჯიბრების გასაშლელად სასოფლო-სამეურნეო გეგმების შესრულების მიზნით.

ყოველივე ამან განაპირობა მეორე ხუთწლედში სასოფლო-სამეურნეო პროდუქტების წარმოების მოცულობის ერთგვარი გადიდება, ბევრი მეურნეობის ეკონომიური და ფინანსური მოღონიერების გაუმჯობესება.

ხუთწლედის უკანასკნელ წელს, 1969 წელთან შედარებით, კოლმეურნეობებისა და საბჭოთა მეურნეობების ფულადი შემოსავალი თითქმის 800 ათასი მანეთით გადიდდა. კოლმეურნეობათა უმრავლესობამ სამეურნეო წელი მოგებით დაამთავრა და განაყოფელ ფონდში გადარიცხა სამკერძო მეტი სამუალებანი, ვიდრე წინა წელს.

წარმატებებს მიაღწიეს მოწინავე მეურნეობებმა. მაგალითად, სოფელ ირაგის კოლმეურნეობამ შარშან გადაჭარბებით შეასრულა ყველა სასოფლო-სამეურნეო პროდუქტის წარმოებისა და დამზადების, აგრეთვე პირუტყვის სულადობის გეგმები. აქ საშუალო ოდენობა ჰექტარზე მოიყვანეს: 302 ცენტნერი კარტოფილი, 521 ცენტნერი ბოსტნეული, 18,3 ცენტნერი მარცვლეული. ირაგელებმა გასულ წელს ძიძიეს 142 ათასი მანეთი მოგება, კაც-დღეზე გაანაწილეს 5 მანეთი და 11 კაპიკი. თვალსაჩინო შეიგების მიაღწიეს აგრეთვე მანგლისის მერძევეობის საბჭოთა მეურნეობაში, ასურეთის, ალგეთის, ჯოჯიაშვილისა და ზოგიერთი სხვა სოფლის კოლმეურნეობებში.

რაიონი მთელი ხუთწლედის მანძილზე სისტემატურად გადაჭარბებით ასრულებდა სასოფლო-სამეურნეო პროდუქტების დამზადების გეგმებს. ამ პერიოდში სახელმწიფოს გეგმის გადამეტებით მიჰყიდა: 2100 ტონა ხორცი, 805 ტონა რძე, ორი მილიონი ცალი კვერცხი, 370 ცენტნერი მატყლი, 2.480 ტონა მარცვლეული, 914 ტონა კარტოფილი, 1.767 ტონა ბოსტნეული, 1.218 ტონა ყურძენი, 1.480 ტონა ხილი.

სასიხარულოა აღინიშნოს, რომ მიმდინარე წლის პირველ ნახევარში ყველა კოლმეურნეობამ და საბჭოთა მეურნეობამ შეასრულა ყველა პირუტყვისა და ფრინველის სულადობის, აგრეთვე სახელმწიფოსათვის ხორცის, რძისა და კვერცხის მიყიდვის დავალებანი.

ახლა დაძაბული მუშაობაა პირუტყვისა და ფრინველის პროდუქტიულობის ასამაღლებლად, მოსავლის ასაღებად, საკვების დასამზადებლად. ამ საქმისათვის დარაზმულია თითქმის მთელი შრომისუნარიანი მოსახლეობა. კოლმეურნეობებსა და საბჭოთა მეურნეობებში შექმნილია საკვებმომპოვებელი ბრიგადები. დაწესებულია მათი ორ ცვლად მუშაობა.

კომუნისტები გამოდიან დამკვრელური შრომის ინიციატორებად. მაგალითად, მანგლისის მერძევეობის საბჭოთა მეურნეობის ახალგაზრდა კომუნისტმა ე. წიკლაურმა ვალდებულება იკისრა წელს მისავის მოსავლელად მიჩენილი 15 ძროხიდან თვითეულზე მიიღოს სამი ათასი კილოგრამი რძე შარშან მოწველილი 2607 კილოგრამის ნაცვლად, ანი პროცენტით შეინარჩუნოს ნამატი. სოფელ კოღის შრომელებმა გადაწყვეტეს მოაწყონ მოსავლის აღება შემჭიდროებულ ვადებში და უდანაკარგოდ, დაამზადონ თივისა და ჩალის ორწლიანი მარაგი. სოფელ ასურეთის კოლმეურნეობის ყველა 80 შრომისუნარიანმა კომუნისტმა იკისრა თავისი ძირითადი სამუშაოს შესრულების გარდა ხაზოგადოებრივი პირტყვისათვის დაამზადოს 20 ცენტნერი სასილოსე მასა. რესპუბლიკაში მეფრინველეობის უდიდესი ფაბრიკის — კოღის ფაბრიკის მშენებელთა კოლექტივი კომუნისტთა ხელმძღვანელობით იბრძვის მიცემული პირობის შესასრულებლად, როშელიც ამ ობიექტი ერთი ვადაზე ერთი ადრე საექსპლოატაციოდ გადაეცემას ითვალისწინებს. ეს პატიროტული თაოსნობა აქტიურ მხარდაჭერას ჰპოვებს პარტიის რაიკომისა და პირველადი პარტიული ორგანიზაციების მხრივ.

მაგრამ ყოველივე ამასთან ერთად სოფლის მეურნეობაში საქმის მდგომარეობა და ეკონომიკისადმი პარტიული ხელმძღვანელობის დონე ჯერ კიდევ მთლიანად ვერ უპასუხებს იმ მოთხოვნებს, რომლებიც პარტიის გადაწყვეტილებებიდან გამომდინარეობენ. ამის შესახებ მთელი პირდაპირობით ლაპარაკობდნენ პარტიის თვარი წყაროს რაიკომის ამასწინანდელი პლენუმის მონაწილენი, რომლებიც განხილავდნენ საქართველოს კპ ცენტრალური კომიტეტის მიმდინარე წლის ივნისის პლენუმების შედეგებს.

— 4, კვერცხისა — 3 მეურნეობამ. უხეში საკვების დამზადების გეგმა შესრულდა მხოლოდ 76 პროცენტით, ხოლო სილოსისა — 31 პროცენტით. ამავე დროს ზოგიერთ მეურნეობაში არ შესრულდა საკვები კულტურების თესვის გეგმა. არადამაკმაყოფილებლად წარმოებდა მუშაობა ბუნებრივი სათიბების გასუფთაოებისებლად, მათი მოსავლიანობის ასამაღლებლად, ნაკლებად ზრუნავდნენ მეცხოველეობაში მექანიზაციის სამუშაოებისათვის, ძროხების ბერწიანობის შემცირებისა და მათი ხელოვნური დაგრილებისათვის.

თეთრი წყაროს რაიონში ბევრი მეურნეობა ჯერ კიდევ არარენტაბელურად მუშაობს და მწკავე საფინანსო სიძნელეებს განიცდის. 16 მეურნეობიდან შვიდმა, ისევე როგორც წინა წელს, 1970 წელი 2.380 ათასი მანეთის ზარალით დამთავრა. მარტო ორბეთის მერძევეობის საბჭოთა მეურნეობაში, სადაც უკეთესობასაც ჰკონდა ადგილი, პროდუქციის თვითღირებულება მკვეთრად ამაღლდა, ზარალმა კი 2050 ათასი მანეთი შეადგინა. ამ ზარალის დიდი ნაწილი საბჭოთა მეურნეობას გასულ წლებში მიაყენეს. ეს კი დამალეს საბჭოთა მეურნეობის დირექტორმა ვ. თაყნაიშვილმა და მთავარმა ბუჰალტერმა ლ. ქავთარაძემ, რისთვისაც ისინი მოხსნილ იქნენ და დაედოთ მკაცრი პარტიული სასჯელი.

კარგად ვერ არის დაყენებული სამეურნეო-საფინანსო საქმიანობა აგრეთვე სოფლების დაღეთისა და წინწყაროს კოლმეურნეობებში. აქ მუშაზელის ნაკლებობის მიუხედავად, შრომისუნარიან კოლმეურნეთა ნაწილი, და მათ შორის კომუნისტებიც, ყოველწლიურად თვითნებურად მიეგზავნება რაიონის გარეთ სასოფლო-სამეურნეო სამუშაოთა ყველაზე ცხარე დღეებში.

რაიონის ხელსაყრელი პირობები და ვითარება საშუალებას გვაძლევს ვიმსჯელოთ იმაზე, რომ არსებული ყველა ნაკლოვანება შეიძლება წარმატებით იქნას დაძლეული. მნიშვნელოვანია მხოლოდ, რომ პარტიული ორგანიზაციები უფრო დაბეჯითებით სრულყოფდნენ თავიანთი მოღვაწეობის სტილსა და მეთოდებს, პრინციპული პარტიული პოზიციებიდან, ორმაგ, საქმის ცოდნით სწავლობდნენ და განხილავდნენ სამეურნეო და კულტურული მშენებლობის საარსებო საკითხებს, სახავდნენ აუცილებელ ზომებს და უზრუნველყოფდნენ მათ შესრულებას.

პარტიული ორგანიზაციები თავიანთ ყოველდღიურ მუშაობაში დაბეჯითებით უნდა აღწევდნენ წარმოების ყველა შინაგანი რეზერვის პრაქტიკულად გამოყენებას, მეურნეობათა ეკონომიური ჩამორჩენის ლიკვიდაციას, სპეციალისტთა მუშაობის ორგანიზაციის, ძირეული რგოლის ყველა მუშაკის მუშაობის გაუჯობესებას, მათი უნარის მაქსიმალურად გამოყენებას მიწათმოქმედებისა და მეცხოველეობის კულტურის ასამაღლებლად, ქიმიზაციისა და მელიორაციის გაფართოებას, ტექნიკის სწორად გამოყენებას, მეცნიერების მიღწევების, მოწინავე გამოცდილებისა და მეურნეობის გაძღოლის ეკონომიურად დასაბუთებული მეთოდების დანერგვას.

განსაკუთრებული მნიშვნელობა აქვს კომუნისტებისადმი მომთხოვნელობის გაძლიერებას, მათი პასუხისმგებლობის ამაღლებას ადგილებზე საქმის მდგომარეობისათვის. აუცილებელია მკაცრად მოვთხოვოთ იმ მუშაკებს, რომლებიც არღვევენ სახელმწიფო დისციპლინას, უშვებენ უყაირათობას, ფულადი და მატერიალური საშუალებების განიავებას, გაჯაუჯობესონ კადრების შერჩევისა და განაწილების საქმე, მიეალწიონ იმას, რომ ყველა ხელმძღვანელი მუშაკი სიტყვითა და საქმით უჩვენებდეს ადამიანებს თავიანთი სამსახურებრივი და საზოგადოებრივი მოვალეობის სანიმუშოდ შესრულების მაგალითს.

პარტიის რაიკომს მოეთხოვება უფრო გააძლიროს პირველადი პარტორგანიზაციებისადმი დახმარება და ყურადღება, დაბეჯითებით მუშაობდეს მათი ბრძოლისუნარიანობისა და როლის ასამაღლებლად შრომითი კოლექტივების ცხოვრებაში. მიაღწიოს შინაპარტიული მუშაობის შემდგომ გაუმჯობესებას, პარტიული ორგანიზაციების სტრუქტურის სრულყოფას, პირველადი პარტიული ორგანიზაციების მდივნების ხარისხობრივი შემადგენლობის გაუმჯობესებას, მათს შეიარაღებას აუცილებელი თეორიული ცოდნით, პარტიულ-ორგანიზაციული და იდეოლოგიური მუშაობის გამოცდილებით. უნდა შეექმნათ ისეთი პირობები, რომ თვითეულ შრომითს კოლექტივში სწორად იყოს შეხამებული პარტიული მუშაობა სამეურნეო მოღვაწეობასთან და ყველა საკითხი, რომლებიც საწარმოების, კოლმეურნეობების, საბჭოთა მეურნეობების, დაწესებულებების მუშაობას ეხება, კომუნისტთა აქტუალური მონაწილეობით წყდებოდეს.

ა. აზირაშვილი,
საქართველოს კპ ცენტრალური კომიტეტის ორგანიზაციულ-პარტიული მუშაობის განყოფილების გამგის მოადგილე.

სანამ სკოლის ზარი დაირეკებოდეს

შეუფობაც ამას ჰქვია

ამბარაში საინიციატივო სასკოლო მშენებლობა საყოველთაო-სახალხო საქმედ არის გამოცხადებული. მარტო ის რა მრავლისმეტყველია, რომ უკანასკნელ 10 წელიწადში შეფი ორგანიზაციების ინიციატივითა და მოსახლეობის შრომითი მონაწილეობით აშენდა და საექსპლოატაციოდ გადაეცა 180-ზე მეტი სკოლა, ბავშვთა ბაღი, სპორტდარბაზი, მასწავლებელთა საცხოვრებელი სახლი თუ სახელოსნო.

ხხვებთან ერთად ამის საუკეთესო მაგალითს იძლევა ერთ-ერთი მსხვილი საწარმო — ბათუმის ნავთობგადასამუშავებელი ქარხანა (დირექტორი ს. დოლიძე, პარტბიუროს მდივანი ხ. კუტუბაძე).

მენავთობეთა დაბა ქალაქის ერთ-ერთი მჭიდროდ დასახლებული და კეთილმოწყობილი უბანია. ქარხანა ჩვენი ქვეყნის პირველია. ამიტომაც აქ ვერ ნახავთ ძველ, პრიმიტიულად ნაშენებ სახლებს, ოვალს იტაცებს მრავალსართულიანი თეთრად მოქათქათე შენობები, განიერი სკვერები, ხეივნები.

ეკონომიკამ შესაძლებლობებიც განსაზღვრა. აქამდე ქარხანა დაბაში არსებულ სკოლებს ინვენტარის შეძენასა და რემონტზე ეხმარებოდა, სამი წლის წინათ ქარხნის მთელი კოლექტივის ინიციატივით გადაწყდა აეშენებინათ თანამედროვე სტილის კაპიტალური შენობა, საამოდ გამოჰყვეს 350 ათასი მანეთი. საერთო მშენებლობის № 5 ტრესტმა ხალისით მოჰკიდა საქმეს ხელი, და აი დაბა დაამშვენა სკოლის ოთხსართულიანმა შენობამ, რომლის კარებს პირველ სექტემბერს 960 მოსწავლე შეაღებს. შეფი ორგანიზაცია არც ამას დასჯერდა. დამატებით გამოყოფ 50 ათასი მანეთი ინვენტარის შესაძენად.

ამგვარად სკოლაში შრომის ხაზეიმო ფერხულია გაჩაღებული, მშენებლებთან, მომპირკეთებლებთან ერთად აქვე ტრიალებენ მოსწავლეები, პედაგოგები, მშობლები. ასუფთავებენ, წესრიგში მოჰყავთ ახალი სკოლის შენობა.

მ. გორგილაძე,
„კომუნისტის“ სპეც. კორ.

ლენინგორი. რაიონში სკოლების რემონტი, მათი კეთილმოწყობა ჯერ კიდევ გასული სასწავლო წლის მიწურულში დაიწყო. სკოლების კაპიტალური რემონტისათვის დაიგეგმა 39 ათასი მანეთი, ხოლო მიმდინარე რემონტისათვის 3620 მანეთი. ამ თანხების დიდი ნაწილი უკვე ათვისებულია, სკოლების უმრავლესობაში რემონტი დამთავრდა. ამ საქმეში დიდი დახმარება გაგვიწიეს სასოფლო საბჭოებმა, კოლმეურნეობებმა, სოფლის აქტივისტებმა, მოსწავლეთა მშობლებმა. რემონტი დროულად და ხარისხიანად ჩატარდა ზაყორის სასოფლო საბჭოში (ოღმასკმის თავმჯდომარე ე. მარგიევი), ლენინგორის ქართულ და რუსულ, იკოთის საშუალო სკოლებში.

შეკეთდა სოფლების უანჩავეთის, კორინთის, უკანამხარის, გარუბნისა და ახმაჯის სკოლების შენობები.

ერთხანს ჭიანურდებოდა ლარგვისის საშუალო სკოლის ახალი შენობის მშენებლობა. ახლა სამუშაოთა ტემპმა საგრძნობლად იმატა, თუმცა იქ ჯერ კიდევ [illegible] ბევრია. საფიქრებელია, რომ ლარგვისელები წელს ამ შენობის ვერ მიიღებენ სასწავლო წლისათვის. დაანაშაულენი კი მშენებლები არიან.

საჭიროა რემონტის ტემპი გაძლიერდეს სალბიერის სასოფლო საბჭოს სკოლებში, დაჩქარდეს ლენინგორის სკოლა-ინტერნატის მშენებლობა. ყველა ღონე უნდა ვიხმაროთ იმისათვის, რომ ეს სკოლა-ინტერნატი წლის ბოლოამდე გადაეცეთ საექსპლოატაციოდ.

ბევრი რამ გაკეთდა სკოლების მატერიალური ბაზის შესავსებად. შემოტანილია და სკოლებს გადაეცა 5 ათასი მანეთის ინვენტარი, სკოლებმა შეიძინეს მრავალი ხელსაწყო, დიდაქტიკური მასალა.

სკოლების დირექტორებმა და გამგეებმა ადრევე იზრუნეს საყოველთაო საგალდებულო მწყლიანი სწავლების კანონის განხორციელებისათვის. აღწერილი არიან პირველი კლასის ასაკის ბავშვები. [illegible] მოსამზადებელი ჯგუფები.

ვიზრუნეთ სახელმძღვანელოების შეძენაზეც. ისინი გავანაწილეთ სკოლების მაზედეთ, და ბავშვებმა სახელმძღვანელოები სკოლებშიც შეიძინეს.

ძირითადად დავამთავრეთ სკოლების მომარაგება სათბობით. სკოლები დავაკომპლექტეთ მასწავლებელთა კადრებით. ჯერ-ჯერობით გვაკლია მოსწავლეთა ფორმები, ჩანთები.

სწავლის დაწყებამდე სულ რამდენიმე დღე დარჩა. ადგილებზე ზოგან გასაკეთებელი ჯერ კიდევ არის. კერძოდ, სასწრაფოდ უნდა დამთავრდეს სასკოლო ინვენტარის შეკეთება. ზოგიერთ სკოლას აკლია სათბობი, სახელმძღვანელოები. ეს დღეები მაქსიმალურად უნდა გამოვიყენოთ, რათა ყველა სკოლა ყოველმხრივ მომზადებული შეხვდეს ახალ სასწავლო წელს.

ვ. ტიბილევი,
ლენინგორის რაიონის განათლების განყოფილების გამგე.

ჩვენი საფრენაბი

ბიბლიოთეკა

ეეფოქმედებითად, პერსპექტივით

ერთი რაიკომის მუშაობის სტილი

ბილი საქმისათვის კადრების პასუხისმგებლობის გასაძლიერებლად, პარტიული და სახელმწიფო დისციპლინის განსამტკიცებლად, სოციალისტური შეჯიბრების გასაშლელად სასოფლო-სამეურნეო გეგმების შესრულების მიზნით.

ყოველივე ამან განაპირობა მეორე ხუთწლედში სასოფლო-სამეურნეო პროდუქტების წარმოების მოცულობის ერთგვარი გადიდება, ბევრი მეურნეობის ეკონომიური და ფინანსური მოღონიერების გაუმჯობესება.

ხუთწლედის უკანასკნელ წელს, 1969 წელთან შედარებით, კოლმეურნეობებისა და საბჭოთა მეურნეობების ფულადი შემოსავალი თითქმის 800 ათასი მანეთით გადიდდა. კოლმეურნეობათა უმრავლესობამ სამეურნეო წელი მოგებით დაამთავრა და განაყოფელ ფონდში გადარიცხა სამკერძო მეტი სამუალებანი, ვიდრე წინა წელს.

წარმატებებს მიაღწიეს მოწინავე მეურნეობებმა. მაგალითად, სოფელ ირაგის კოლმეურნეობამ შარშან გადაჭარბებით შეასრულა ყველა სასოფლო-სამეურნეო პროდუქტის წარმოებისა და დამზადების, აგრეთვე პირუტყვის სულადობის გეგმები. აქ საშუალო ოდენობა ჰექტარზე მოიყვანეს: 302 ცენტნერი კარტოფილი, 521 ცენტნერი ბოსტნეული, 18,3 ცენტნერი მარცვლეული. ირაგელებმა გასულ წელს ძიძიეს 142 ათასი მანეთი მოგება, კაც-დღეზე გაანაწილეს 5 მანეთი და 11 კაპიკი. თვალსაჩინო შეიგების მიაღწიეს აგრეთვე მანგლისის მერძევეობის საბჭოთა მეურნეობაში, ასურეთის, ალგეთის, ჯოჯიაშვილისა და ზოგიერთი სხვა სოფლის კოლმეურნეობებში.

რაიონი მთელი ხუთწლედის მანძილზე სისტემატურად გადაჭარბებით ასრულებდა სასოფლო-სამეურნეო პროდუქტების დამზადების გეგმებს. ამ პერიოდში სახელმწიფოს გეგმის გადამეტებით მიჰყიდა: 2100 ტონა ხორცი, 805 ტონა რძე, ორი მილიონი ცალი კვერცხი, 370 ცენტნერი მატყლი, 2.480 ტონა მარცვლეული, 914 ტონა კარტოფილი, 1.767 ტონა ბოსტნეული, 1.218 ტონა ყურძენი, 1.480 ტონა ხილი.

სასიხარულოა აღინიშნოს, რომ მიმდინარე წლის პირველ ნახევარში ყველა კოლმეურნეობამ და საბჭოთა მეურნეობამ შეასრულა ყველა პირუტყვისა და ფრინველის სულადობის, აგრეთვე სახელმწიფოსათვის ხორცის, რძისა და კვერცხის მიყიდვის დავალებანი.

ახლა დაძაბული მუშაობაა პირუტყვისა და ფრინველის პროდუქტიულობის ასამაღლებლად, მოსავლის ასაღებად, საკვების დასამზადებლად. ამ საქმისათვის დარაზმულია თითქმის მთელი შრომისუნარიანი მოსახლეობა. კოლმეურნეობებსა და საბჭოთა მეურნეობებში შექმნილია საკვებმომპოვებელი ბრიგადები. დაწესებულია მათი ორ ცვლად მუშაობა.

კომუნისტები გამოდიან დამკვრელური შრომის ინიციატორებად. მაგალითად, მანგლისის მერძევეობის საბჭოთა მეურნეობის ახალგაზრდა კომუნისტმა ე. წიკ-

— 4, კვერცხისა — 3 მეურნეობამ. უხეში საკვების დამზადების გეგმა შესრულდა მხოლოდ 76 პროცენტით, ხოლო სილოსისა — 31 პროცენტით. ამავე დროს ზოგიერთ მეურნეობაში არ შესრულდა საკვები კულტურების თესვის გეგმა. არადამაკმაყოფილებლად წარმოებდა მუშაობა ბუნებრივი სათიბების გასუფთაოებისებლად, მათი მოსავლიანობის ასამაღლებლად, ნაკლებად ზრუნავდნენ მეცხოველეობაში მექანიზაციის სამუშაოებისათვის, ძროხების ბერწიანობის შემცირებისა და მათი ხელოვნური დაგრილებისათვის.

თეთრი წყაროს რაიონში ბევრი მეურნეობა ჯერ კიდევ არარენტაბელურად მუშაობს და მწკავე საფინანსო სიძნელეებს განიცდის. 16 მეურნეობიდან შვიდმა, ისევე როგორც წინა წელს, 1970 წელი 2.380 ათასი მანეთის ზარალით დამთავრა. მარტო ორბეთის მერძევეობის საბჭოთა მეურნეობაში, სადაც უკეთესობასაც ჰკონდა ადგილი, პროდუქციის თვითღირებულება მკვეთრად ამაღლდა, ზარალმა კი 2050 ათასი მანეთი შეადგინა. ამ ზარალის დიდი ნაწილი საბჭოთა მეურნეობას გასულ წლებში მიაყენეს. ეს კი დამალეს საბჭოთა მეურნეობის დირექტორმა ვ. თაყნაიშვილმა და მთავარმა ბუჰალტერმა ლ. ქავთარაძემ, რისთვისაც ისინი მოხსნილ იქნენ და დაედოთ მკაცრი პარტიული სასჯელი.

კარგად ვერ არის დაყენებული სამეურნეო-საფინანსო საქმიანობა აგრეთვე სოფლების დაღეთისა და წინწყაროს კოლმეურნეობებში. აქ მუშაზელის ნაკლებობის მიუხედავად, შრომისუნარიან კოლმეურნეთა ნაწილი, და მათ შორის კომუნისტებიც, ყოველწლიურად თვითნებურად მიეგზავნება რაიონის გარეთ სასოფლო-სამეურნეო სამუშაოთა ყველაზე ცხარე დღეებში.

რაიონის ხელსაყრელი პირობები და ვითარება საშუალებას გვაძლევს ვიმსჯელოთ იმაზე, რომ არსებული ყველა ნაკლოვანება შეიძლება წარმატებით იქნას დაძლეული. მნიშვნელოვანია მხოლოდ, რომ პარტიული ორგანიზაციები უფრო დაბეჯითებით სრულყოფდნენ თავიანთი მოღვაწეობის სტილსა და მეთოდებს, პრინციპული პარტიული პოზიციებიდან, ორმაგ, საქმის ცოდნით სწავლობდნენ და განხილავდნენ სამეურნეო და კულტურული მშენებლობის საარსებო საკითხებს, სახავდნენ აუცილებელ ზომებს და უზრუნველყოფდნენ მათ შესრულებას.

პარტიული ორგანიზაციები თავიანთ ყოველდღიურ მუშაობაში დაბეჯითებით უნდა აღწევდნენ წარმოების ყველა შინაგანი რეზერვის პრაქტიკულად გამოყენებას, მეურნეობათა ეკონომიური ჩამორჩენის ლიკვიდაციას, სპეციალისტთა მუშაობის ორგანიზაციის, ძირეული რგოლის ყველა მუშაკის მუშაობის გაუჯობესებას, მათი უნარის მაქსიმალურად გამოყენებას მიწათმოქმედებისა და მეცხოველეობის კულტურის ასამაღლებლად, ქიმიზაციისა და მელიორაციის გაფართოებას, ტექნიკის სწორად გამოყენებას, მეცნიერების მიღწევების, მოწინავე გამოცდილებისა და მეურნეობის გაძღოლის ეკონომიურად დასაბუთებული მეთოდების დანერგვას.

განსაკუთრებული მნიშვნელობა აქვს კომუნისტებისადმი მომთხოვნელობის გაძლიერებას, მათი პასუხისმგებლობის ამაღლებას ადგილებზე საქმის მდგომარეობისათვის. აუცილებელია მკაცრად მოვთხოვოთ იმ მუშაკებს, რომლებიც არღვევენ სახელმწიფო დისციპლინას, უშვებენ უყაირათობას, ფულადი და მატერიალური საშუალებების განიავებას, გაჯაუჯობესონ კადრების შერჩევისა და განაწილების საქმე, მიეალწიონ იმას, რომ ყველა ხელმძღვანელი მუშაკი სიტყვითა და საქმით უჩვენებდეს ადამიანებს თავიანთი სამსახურებრივი და საზოგადოებრივი მოვალეობის სანიმუშოდ შესრულების მაგალითს.

პარტიის რაიკომს მოეთხოვება უფრო გააძლიროს პირველადი პარტორგანიზაციებისადმი დახმარება და ყურადღება, დაბეჯითებით მუშაობდეს მათი ბრძოლისუნარიანობისა და როლის ასამაღლებლად შრომითი კოლექტივების ცხოვრებაში. მიაღწიოს შინაპარტიული მუშაობის შემდგომ გაუმჯობესებას, პარტიული ორგანიზაციების სტრუქტურის სრულყოფას, პირველადი პარტიული ორგანიზაციების მდივნების ხარისხობრივი შემადგენლობის გაუმჯობესებას, მათს შეიარაღებას აუცილებელი თეორიული ცოდნით, პარტიულ-ორგანიზაციული და იდეოლოგიური მუშაობის გამოცდილებით. უნდა შეექმნათ ისეთი პირობები, რომ თვითეულ შრომითს კოლექტივში სწორად იყოს შეხამებული პარტიული მუშაობა სამეურნეო მოღვაწეობასთან და ყველა საკითხი, რომლებიც საწარმოების, კოლმეურნეობების, საბჭოთა მეურნეობების, დაწესებულებების მუშაობას ეხება, კომუნისტთა აქტუალური მონაწილეობით წყდებოდეს.

ა. აზირაშვილი,
საქართველოს კპ ცენტრალური კომიტეტის ორგანიზაციულ-პარტიული მუშაობის განყოფილების გამგის მოადგილე.

ჟურნალის ახალი ნომერი

„საქართველოს კომუნისტი“ № 8

გამოვიდა საქართველოს კომუნისტური პარტიის ცენტრალური კომიტეტის თეორიულ და პოლიტიკურ ჟურნალ „საქართველოს კომუნისტის“ მორიგი, მერვე ნომერი.

ჟურნალში დაბეჭდილია სტატიები და წერილები: მოწინავე — საბჭოთა ხალხის კეთილდღეობის ამაღლების პროგრამა; ა. ლურწკაია — ვ. ი. ლენინი პროლეტარიატის ეროვნული და ინტერნაციონალური ინტერესების ერთიანობის შესახებ; ხ. ჭელიძე — სოფლის მეურნეობის სპეციალიზაციის, დარგთა გადაადგილების და შეთანაწყობის ზოგიერთი საკითხი; გ. უვანია — ბედნიერი მომავლისათვის მგზნებარე მებრძოლი; ბ. კარტოზია — ფილოსოფიური აზრის განვითარება საბჭოთა საქართველოში; შ. შელია — საქართველოს სსრ სამომხმარებლო კოოპერაცია ახალი ამოცანების წინაშე.

ჟურნალს აქვს განყოფილებები: „XXIV ყრილობის გადაწყვეტილებანი ცხოვრებაში“, „პარტიული ცხოვრება“, „პარტიულ მუშაკთა დასახმარებლად“, „კრიტიკა და ბიბლიოგრაფია“.

200 ტონა... დღე-ღამეში

ქუთაისში ამუშავდა კომბინირებული საკვების მძლავრი საწარმო

საკკ XXIV ყრილობის დირექტივები ითვალისწინებენ: „მეცხოველეობის სრულფასოვანი საკვებით უზრუნველყოფისათვის სწრაფი ტემპით განვავითაროთ კომბინირებული საკვებისა და მიკრობიოლოგიური მრეწველობა. ხუთწლედის დამლევისათვის სახელმწიფო საწარმოებში კომბინირებული საკვების წარმოება ავიყვანოთ სულ ცოტა 30 მილიონ ტონამდე...“

ყრილობის მიერ დასახული ამ დიდმნიშვნელოვანი ამოცანის შესრულებაში ამერიდან თავის წვლილს შეიტანს კომბინირებული საკვების მძლავრი საწარმო, რომელიც ახლახან ქუთაისის წყლტვილ-კომბინატთან ამუშავდა.

გამოშვებულია ათასობით ტონა ქუთაისური სრულფასოვანი ყუათიანი კომბინირებული საკვები, რომელიც უკვე გაეგზავნა დასავლეთ საქართველოს მთელი რიგი რაიონების კოლმეურნეობებისა და საბჭოთა მეურნეობების მეცხოველეობის ფერმებს. ამ დღეებში აქ შეუდგებიან აგრეთვე ფრინველის საკვების გამოშვებას.

ქუთაისის წყლტვილკომბინატის კომბინირებული საკვების საამქრო ერთ-ერთი უდიდესი და თავისი ტექნიკური აღჭურვილობის მხრივ საუკეთესოა მთელ რესპუბლიკაში, **იგი ახლა დღე-ღამეში 180 ტონა საკვებს ამზადებს, თვენახევრის შემდეგ კი 200 ტონა პროდუქციას გამოუშვებს.**

აღნიშნული საამქროს კორპუსი 10-სართულიანია, ხოლო მისი საწარმოო ფართობი — 5.300 კვადრატული მეტრი. საამქროსთან ერთად აშენდა საკომბინატო სადგური, ნედლეულისა და მზა პროდუქციის საწყობები, მოეწყო ავტომატური მართვის პულტი, გრანულირების ხაზი, სალიფტე მეურნეობა. ახალ საწარმოს აქამდე არსებული საწარმოებისაგან ისიც ეანასხვავებს, რომ იგი საკვებში შემავალი კომპონენტების ზუსტი ავტომატური აწონისათვის აღჭურვილია წონითი დოზატორებით, რაც რეცეპტურის ზუსტად დაცვისა და სრულფასოვანი პროდუქციის გამოშვების გარანტიას იძლევა.

საამქროში მოწყობილია აგრეთვე გამამდიდრებელი ნაერთების, ანუ პრემიქსების განყოფილება, რის მეოხებითაც ხდება საკვების გამდიდრება ანტიბიოტიკებითა და მიკროელემენტებით. ახალ საწარმოში ყველა ძირითადი საწარმოო პროცესი მექანიზებული და ავტომატიზებულია.

კომბინირებული საკვების მძლავრი საწარმო აგვეს ქუთაისის № 4 საერთო სამშენებლო ტრესტს (მმართველი ქ. აბესაძე) მეცხრე სამმართველოს (უფროსი თ. ფურცელაძე, სამუშაოთა მწარმოებელი ბ. მიქელაძე) მშენებლებმა.

საწარმოს მონტაჟისა და ამუშავება-გამართვისათვის შეწყობილი მუშაობის მაგალითები უჩვენეს „სპეციელეკტრომონტაჟის“ ქ. როსტოვის სამმართველომ (სამუშაოთა მწარმოებელი ი. ნეკრასოვი), „საქმექანმონტაჟის“ ქუთაისის სამმართველომ (უფროსი ქ. კობერიძე, სამუშაოთა მწარმოებელი გ. ჭრელაშვილი), „შახტმონტაჟის“ ქუთაისის უბანმა (უფროსი შ. წითლიძე, სამუშაოთა მწარმოებელი გ. ბაბუნაშვილი), „სოიუზლიფტმონტაჟის“ თბილისის სამმართველომ (სამუშაოთა მწარმოებელი ო. აბულაძე), „თბოიზოლაციისა“ და „პრომსეიფაზის“ ქუთაისის უბნებმა (უფროსები ი. ხონელიძე და შ. გოგისვანიძე) გამმართველ-მემონტაჟეებმა და ქუთაისის № 5 წისქვილკომბინატმა (დირექტორი ოთ. ჭოხონელიძე, მთავარი ინჟინრის მოადგილე თ. გვილია, კაპიტალური მშენებლობის მთავარი ინჟინერი ვ. სოკოლოვსკი).

ამიერიდან ჩვენი რესპუბლიკის კოლმეურნეობები და საბჭოთა მეურნეობები ქუთაისიდან ყოველდღიურად პირუტყვისა და ფრინველის ათეულ ათასობით ტონა ყუათიან საკვებს მიიღებენ.

შ. ჯავახაძე,
„კომუნისტის“ სპეც. კორ.

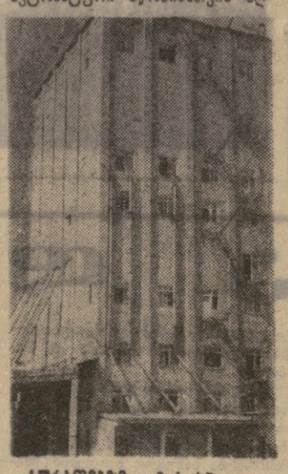

სურათებზე: მარცხნივ — ქუთაისის № 5 წისქვილკომბინატის კომბინირებული საკვების საამქროს ინჟინერი თ. შავგულიძე და ლაბორანტი ი. ჩარკვიანი თვალყურს ადევნებენ საფქვავი აგრეგატების მუშაობას. ზემოთ თქვენ ხედავთ კომბინირებული საკვების ახალი საამქროს ხედს.

ფოტო ა. ჩარკვიანისა.

მტკიცე საკვები ბაზა — მეცხოველეობას!

სათავე იწყება უღელფეხილზე

გუდაური. ზღვის დონიდან ორი ათასი მეტრი, მაღალი მთები. თოვლიანი მწვერვალები, მწვანე ფერდობები, რომლებზეც ძოვენ ცხვრის ფარები. საქართველოს სამხედრო გზა. აქ, კაკასიონის მთების სამეფოში, თერგისა და არაგვის სათავეებია, აქვე დაიწყო ქართველი სტუდენტების ერთი შესანიშნავი თაოსნობა, რომლის შესახებ გვინდა მკითხველს ამ წერილში მოვუთხროთ.

როგორც „კომუნისტის“ მკითხველმა იცის, საქართველოს შრომის წითელი დროშის ორდენსანი სასოფლო-სამეურნეო ინსტიტუტის პროფესორ-მასწავლებლებმა და სტუდენტებმა დაასხლეთით თვენახევრის წინათ მოწოდებით მიმართეს საქართველოს ყველა უმაღლესი და საშუალო სპეციალური განათლების სასწავლებლების პროფესორ-მასწავლებლებს, სტუდენტებსა და მოსწავლეებს გაეჩაღებინათ შრომა მეცხოველეობის საკვები ბაზის განმტკიცებისათვის და, ამასთან ერთად, იკისრეს ახალი სოციალისტური ვალდებულებები, რომ ინსტიტუტის სტუდენტთა ხუთასკაციანი ბრიგადა დაეხმარებოდა დუშეთისა და ყაზბეგის რაიონების მეცხოველეებს საძოვრების შხამიანი და სარეველა ბალახებისაგან გაწმენდაში.

სტუდენტთა დიდ თაოსნობას ფრთები შეესხა. 15 იანვარს საქართველოს საამხედრო გზა აახმიანეს ავტობუსებმა. მათ ორასზე მეტი სტუდენტი და პროფესორ-მასწავლებელი გადაიყვანეს გუდაურში, რომლის გარშემო გადაწყვეტილია ათასობით ჰექტარი ხანდარი. მაგრამ ისინი რიდი იძლევიან იმდენ სარეველობას, რამდენის მოცემაც შეუძლიათ. საქმე ის არის, რომ საძოვრები თანდათან იფარება მაგნე შხამიანი ბალახით, რომელსაც მწყემსებმა ღირსეული სახელი „შხამა“ შეარქვეს. იგი თავისი გარეგნობით ძალიან ჩამოგავს თამბაქოს, სწრაფად ვრცელდება, მასთან ბრძოლა ძნელია, ბეერჯერ გაუთიბავთ, თითქმის ფესვიანად მოუთხრიათ, მაგრ

მსოფლიო დღეს

ბერლინი — სსრ კავშირის სამშვიდობო პოლიტიკა

გერმანიის დემოკრატიული რესპუბლიკის მინისტრთა საბჭოს სხდომა

25 აგვისტო. (საკდესი). გერმანიის დემოკრატიული რესპუბლიკის მინისტრთა საბჭომ თავის 24 აგვისტოს სხდომაზე განიხილა დასავლეთ ბერლინის პრობლემების თაობაზე ოთხი სახელმწიფოს ელჩების შეთანხმების პროექტი. გერმანიის დემოკრატიული რესპუბლიკის საგარეო საქმეთა მინისტრმა დამსწრეთ განუმარტა მთელი პროექტი და მისი მნიშვნელობა.

მინისტრთა საბჭომ კმაყოფილებით აღნიშნა, რომ ოთხი სახელმწიფოს ელჩებმა მოლაპარაკებაზე შეძლეს მიეღწიათ ისეთი შეთანხმებისათვის დასავლეთ ბერლინის საკითხზე, რომელიც ხელს უწყობს დაძაბული ვითარების შენელებას ევროპის ცენტრში.

ამასთან მინისტრთა საბჭომ განსაკუთრებით დიდად შეაფასა სსრ კავშირის მთავრობის დაფლავი და კონსტრუქციული სამშვიდობო პოლიტიკა, რომელმაც დიდად შეუწყო ხელი მოლაპარაკებს წარმატებით დამთავრებას.

ხანგრძლივი მოლაპარაკების შედეგები გამოხატავენ სსრ კავშირის წარმატებულ საგარეო პოლიტიკას. ამ შედეგებს დიდი მნიშვნელობა აქვთ გერმანიის დემოკრატიული რესპუბლიკისათვის, სოციალისტური თანამეგობრობის სახელმწიფოთა ერთად განხილული და შეთანხმებული საგარეო პოლიტიკისათვის, მთელი მსოფლიოს, მათ შორის გერმანიის ფედერაციული რესპუბლიკის მთელი იმ ძალებისათვის, რომლებიც მშვიდობისა და დაძაბულობის შენელებისათვის იბრძვიან.

მინისტრთა საბჭო ხელმძღვანელობს იმით, რომ დასავლეთ ბერლინის საკითხებში ერთნაირი აზრისა არიან საბჭოთა კავშირი და გერმანიის დემოკრატიული რესპუბლიკა, და განაცხადა, რომ მზად არის, ისევე როგორც წინათ, კონსტრუქციული წინადადებებითა და მოლაპარაკებებით გერმანიის დემოკრატიული რესპუბლიკის წვლილი შეიტანოს შეთანხმების რეალიზაციაში.

გერმანიის დემოკრატიული რესპუბლიკის მინისტრთა საბჭო გულწრფელ მადლობას უცხადებს სსრ კავშირს მიღწეული შეთანხმებისათვის, რომელიც საესებით შეესაბამება გერმანიის დემოკრატიული რესპუბლიკის ინტერესებს.

ოლსტერი ბოგოჭროგს

მას შემდეგ, რაც 9 აგვისტოს ძალაში შევიდა „საგანგებო უფლებამოსილებათა კანონი“, რომელიც ითვალისწინებს დაბატიმრებასა და საპყრობილეში ჩასმას გაუსამართლებლად და გამოუძიებლად, ოლსტერში უკვე დაილუპა ოცდაათამდე კაცი. ბელფასტის, ლონდონდერის, ნიურის, არმისა და სხვა ქალაქების მთელი რიგი რაიონები ნანგრევებად არის-ქცეული.

ინგლისის პრემიერ-მინისტრმა მიტმა ოფიციალურად უარყო პარლამენტის ლეიბორისტული ოპოზიციისა და ინგლისის საზოგადოებრიობის მოთხოვნა, რომ არდადეგებზე დათხოვნილი პარლამენტი მოიწვიონ, რათა განიხილოს ოლსტერში შექმნილი მდგომარეობა. ინგლისის ხელისუფალნი ჯიუტად ადგანან იმ კურსს, რომლის მიზანია აღადგინონ „მშვიდობა და წესრიგი“ უხეში სამხედრო ძალის დახმარებით. ისინი ინგარიშს არ უწევენ იმას, რომ ბრიტანეთის ჯარების სასტიკი რეპრესიები ვერ აღწევს დასახულ მიზანს და კიდევ უფრო აძლიერებს დაძაბულობას ოლსტერში.

სურათზე: ინგლისელ ჯარისკაცებს საბრძოლო პოზიცია დაუკავებიათ ბელფასტის ერთ-ერთ ქუჩაში.

ფოტო იუპი-საკდესისა.

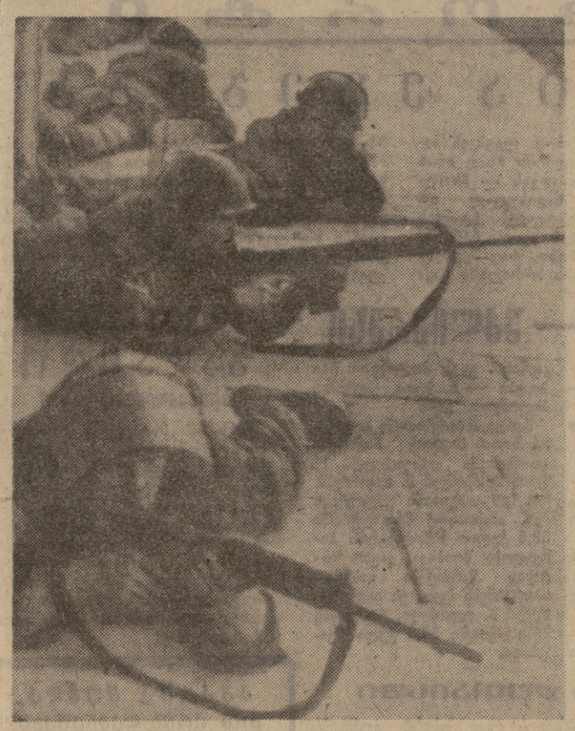

„აკაზატა“ ამზილებს

ტოკიო. 25 აგვისტო. (საკდესი). გაზეთმა „აკახატამ“ გამოაქვეყნა სტატია, რომელშიც ამხილებს ამერიკის შეერთებული შტატების საჰაერო საგარეოპოლიტიკურ კურსს აზიაში პეკინში ამერიკის შეერთებული შტატების პრეზიდენტის მომავალ ვიზიტთან დაკავშირებით.

განიხილავს რა ამ ვიზიტის მიზნებს, გაზეთი აღნიშნავს: ვინაც ჰგონია თითქოს ნიქსონის ვიზიტი ჩინეთის სახალხო რესპუბლიკაში ძირფესვიანად შეცვლის ამერიკის შეერთებული შტატების პოლიტიკას ჩინეთის მიმართ, რომ ამერიკა უარს იტყვის ვიეტნამის აგრესიულ ომსა და ცივ ომის პოლიტიკაზე, იგი სრულიად უსაფუძვლოდ ალამაზებს ამერიკის შეერთებული შტატების პოლიტიკას, „ნიქსონის დოქტრინასა“ და საერთოდ ამერიკის იმპერიალიზმს.

„აკახატა“ აღნიშნავს, რომ იაპონიის კომუნისტური პარტია ყოველთვის მიესალმება სხვადასხვა პოლიტიკური წყობილების ქვეყნების ურთიერთობის გაუმჯობესებას და მათ შორის დაძაბულობის შენელებას, მშვიდობიანი თანაარსებობის ურთიერთობის დამყარებას. იმიტომ სავსებით ბუნებრივია, რომ ვიეთნამისა და დროის მოთხოვნების მიხედვით სოციალისტური და იმპერიალისტური ქვეყნების მეთაურთა მოლაპარაკებს შესაძლოა დადებითი მნიშვნელობა ჰქონდეს.

მაგრამ ამერიკის შეერთებული შტატების მთავრობის წარმომადგენელთა განცხადებები და მოვლენათა განვითარება მას შემდეგ, რაც ნიქსონი დათანხმდა ჩინეთში წასვლას, ხაზგასმულია სტატიაში, ადასტურებენ, რომ სწორი იყო იაპონიის კომპარტიის დასკვნები და მცდარია შეხედულებანი, თითქოს პეკინში ნიქსონის ვიზიტის გეგმების გამოქვეყნება ძირეული შემობრუნება ყოფილიყოს ამერიკის შეერთებული შტატების აგრესიულ პოლიტიკაში.

ახლა, ნათქვამია სტატიაში, სულ უფრო ცხადი ხდება იმ გეგმებისა და მიზნების სიშიშა ნასიათი, რომლებსაც ამერიკის შეერთებული შტატები უკავშირებს ნიქსონის ვიზიტს ჩინეთში.

„აკახატას“ მოჰყავს ციტატები ნიქსონის განცხადებებიდან, რომ ჩინეთის ხელმძღვანელებთან მოლაპარაკების დროს არ გადაწყდება ვიეტნამის ომის საკითხები და როჯერსის განცხადება, რომ ამერიკის შეერთებული შტატები კვლავაც დგას „ორი ჩინეთის“ პოზიციაზე, და წერს: ეს განცხადებანი და სინამდვილე ცხადყოფენ, რომ ნაჩქარევი იყო ზოგიერთის მტკიცებანი, თითქოს ამერიკის შეერთებული შტატები შეწყვეტს აგრესიას ვიეტნამის წინააღმდეგ და უარს იტყვის ტაივანზე, ხელს აიღებს აზიაში ცივი ომის პოლიტიკაზე. ამ დასკვნებს საერთო არა აქვთ რა სინამდვილესთან.

„ჩინეთთან დიალოგის“ წამოწყება, აღნიშნავს გაზეთი, უშუალოდ დაკავშირებულია შეერთებული შტატების მიერ კამბოჯისა და ლაოსის წინააღმდეგ აგრესიისა და ინდოჩინეთში აგრესიული ომის გაფართოებასთან, აგრეთვე ომის „ვიეტნამიზაციის“ პოლიტიკის დამარცხებასთან.

ამერიკის იმპერიალიზმისათვის, წერს „აკახატა“, „ამერიკის შეერთებული შტატებისა და ჩინეთის ურთიერთობის ნორმალიზაცია“ დაკავშირებულია კონტრრევოლუციურ აგრესიულ პოლიტიკასთან, რომლის მიზანია სოციალისტური ბანაკის გათიშვა.

ბოლივიის ახალი პრეზიდენტის უ. განსერის განცხადება

ნიუ-იორკი, 25 აგვისტო. (საკდესი). როგორც საინფორმაციო სააგენტოები იუწყებიან ბოლივიის დედაქალაქ ლა-პასიდან, ბოლივიის ახალმა პრეზიდენტმა პოლკოვნიკმა უგო განსერმა პრესკონფერენციაზე განაცხადა, რომ აპირებს დაამყაროს ქვეყანაში „ნაციონალისტური რეჟიმი“.

მან თქვა, რომ ახალი მთავრობა „აღადგენს წინანდელ მეგობრულ ურთიერთობას“ ამერიკის შეერთებულ შტატებთან. პრეზიდენტმა აგრეთვე განაცხადა, რომ მთავრობა შეინარჩუნებს დიპლომატიურ ურთიერთობას საბჭოთა კავშირთან და სხვა სოციალისტურ სახელმწიფოებთან.

ჟენევა — ეკონომიური დამოუკიდებლობისათვის

25 აგვისტო. (საკდესი). ვენესუელის დედაქალაქში გაიხსნა ლათინური ამერიკის პარლამენტის მეხუთე პლენარული სხენა, რომლის მუშაობაში მონაწილეობენ ჩილეს, ბრაზილიის, კოლუმბიის, ვენესუელის, პარაგვაის, კოსტა-რიკის, ნიკარაგუის, ჰონდურასისა და გვატემალის 200-მდე დელეგატი.

დელეგატები განიხილავენ კანონპროექტს, რომელიც აწესრიგებს უცხოელთა კაპიტალდაბანდებებს.

სესიაზე გამოსულმა ვენესუელის ეროვნული კონგრესის თავმჯდომარემ სენატორმა ხოსე ანტონიო პერეს დიასმა გადაჭრით დაგმო უცხოეთის, უმთავრესად ამერიკის კაპიტალის შეღწევა ლათინური ამერიკის სახელმწიფოთა ეკონომიკაში.

უცხოეთის მონოპოლიები უმოწყალოდ ძარცვავენ ლათინური ამერიკის ქვეყნების ეროვნულ სიმდიდრეს, მათი წმინდა მოგება მნიშვნელოვნად აღემატება დაბანდებულ კაპიტალს, აღნიშნა მან.

ლათინური ამერიკის პარლამენტის თავმჯდომარემ ხორხე დაგერმა ხაზგასმით აღნიშნა, რომ ამჟამად ლათინური ამერიკა განიცდის ეკონომიურ კრიზისს, ვინაიდან კაბალურად დამოკიდებულია ამერიკის კაპიტალზე.

მან მოუწოდა ბოლო მოუღონ ამ დამოკიდებულებას და ლათინური ამერიკის ქვეყნების ეკონომიური ინტეგრაციის გზით უზრუნველყონ ნამდვილი ეროვნული დამოუკიდებლობა.

ხორხე დაგერმა მოუწოდა ლათინური ამერიკის ყველა სახელმწიფოს მთავრობებს მხარი დაუჭირონ ხალხთა მასების მოთხოვნებს, რომლებიც იბრძვიან **ცხოვრებისა და შრომის პირობების გაუმჯობესებისათვის.**

ბონი — შეშფოთება მატულობს

25 აგვისტო. (საკდესი). დოლარის კურსი კვლავ ეცემა — დასავლეთ გერმანიის დასა სააგენტო ასე განსაზღვრავს მდგომარეობას გერმანიის ფედერაციული რესპუბლიკის სავალუტო ბირჟებზე.

მაინის ფრანკფურტის, დიუსელდორფის, ჰამბურგისა და მიუნხენის სავალუტო ბირჟებზე დაბეზეურობა, შეშფოთება და სკეპტიკურობა სუფევს, აღნიშნავს გაზეთი „ფრანკფურტერ რუნდშაუ“. გაზეთი „ზიუდდოიჩე ციტუნგი“ თავის მხრივ წერს, რომ ქვეყანაში ძლიერდება „ურწმენობის გრძნობა, შეიძლება ვთქვათ, რომ აბსოლუტური ქაოსია საერთაშორისო-სავალუტო ბაზარზე“.

ოპერაციები სავალუტო ბირჟებზე ადასტურებენ 6,9 პროცენტით დასავლეთგერმანული მარკის ფაქტიურ რევალვაციას.

დასავლეთ გერმანიის პრესა კვლავ გამოხატავს კრიტიკულ დამოკიდებულებას როგორც ვაშინგტონის, ისე „საერთო ბაზრის“ სავალუტო პოლიტიკისადმი. გერმანიის ფედერაციული რესპუბლიკის საქმიანი წრეების გაზეთი „ჰანდელსბლატი“ წერს: „დასავლეთ გერმანელი ეკონომისტები, იმედგაცრუებული არიან“ იმის გამო, რომ ევროპის ეკონომიურ გაერთიანებას უნარი არ შესწევს თავი დაიცვას დოლარისგან.

იმის ნაცვლად, რომ თავისი წვლილი შეეტანა საავალუტო-საფინანსო კრიზისის მოწესრიგებაში, აღნიშნავს გაზეთი, ევროპის ეკონომიური გაერთიანების მინისტრების საბჭოს სხდომას „მოჰყვა გაერთიანების ახალი კრიზისი“.

ჟურნალ „შპიგელის“ თვლით „მიცემულ ინტერვიუში გერმანიის ფედერაციული რესპუბლიკის მეურნეობისა და ფინანსთა მინისტრმა შილერმა აღიარა, რომ ამერიკის შეერთებული შტატების მიერ შემოღებული საგადასახადო ბარიერები საიმპორტო საქონელზე მძიმე ტვირთად დაიწვება დასავლეთ გერმანიის ეკონომიკას. შილერმა განაცხადა, რომ ამერიკულმა დოლარმა დაკარგა დასავლეთის „წამყვანი ვალუტის ფუნქციები“.

ამერიკელ ტურისტთა ჯგუფი ბონში

25 აგვისტო. (საკდესი). ამერიკის შეერთებული შტატების პრეზიდენტმა რ. ნიქსონმა გუშინ სან-კლემენტში მოიწვია „საერთაშორისო“ შეხვედრა ვიეტნამის შესახებ პარიზის მოლაპარაკებებზე ამერიკის შეერთებული შტატების დელეგაციის [illegible] 30 აგვისტოს პარიზში მისი გამგზავრების წინ.

მაგრამ, როგორც ჯერ კიდევ შეხვედრის დაწყებამდე თეთრი სახლის წარმომადგენელმა რ. ზიგლერმა განაცხადა, ნიქსონი „ამერიკის შეერთებული შტატების ახალ ხელმძღვანელად პარიზში არ აძლევს არავითარ ახალ ინსტრუქციას“.

ზიგლერის განცხადება აქ მიაჩნიათ იმის კიდევ ერთ დადასტურებად, რომ ამერიკის შეერთებული შტატების მთავრობა კვლავინდებურად არ აპირებს უარი თქვას გაქიანურებისა და მანევრირების ტრადიციულ ტაქტიკაზე დიდმნიშვნელოვანი მოლაპარაკების დროს, რომელიც დასახავდა ვიეტნამის ომის შეწყვეტის გზას.

მიმმხილველენი აღნიშნავენ, რომ ამერიკის შეერთებული შტატების მთავრობას დღემდე არ გაუცია კონკრეტული პასუხი სამხრეთ ვიეტნამის რესპუბლიკის დროებითი რევოლუციური მთავრობის მიმდინარე წლის 1 ივლისის დიდმნიშვნელოვან სამშვიდობო ინიციატივაზე.

საგულისხმოა, რომ ამერიკის სამოტაქის ტაქტიკას პარიზის მოლაპარაკებაზე ახლავს სამხრეთ ვიეტნამის ტერიტორიის, კერძოდ, დემილიტარიზებული ზონის ტერიტორიის დაბომბვის ესკალაცია. უფრო მეტიც, როგორც საიგონიდან იუწყებიან, ამერიკის მეთილი სახმელეთო ჯარები სამხრეთ ვიეტნამში ამ დღეებში საბრძოლოდ არიან გამზადებული.

ამერიკელ ტურისტთა ჯგუფი ბონში

ბონი. 25 აგვისტო. (საკდესი). ამერიკელ ტურისტთა ჯგუფი, 30 კაცამდე, ჩავიდა ბონში. ეს ჯგუფი ეწეოდა ინფორმაციას ბონის ბაზარზე ამერიკული ტურისტული ფირმა „ბეელის“ ინფორმაციებზე.

ამ ფირმის ინფორმაციებზე ბონში ჩამოსულ ამერიკელ ტურისტებს ეუბნებოდნენ, „ბონი ამჟამად ერთ-ერთი ადგილია, სადაც ყველაზე ხელსაყრელია ფულის გაცვლა“. ამ ინფორმაციებზე ბონში ჩამოსულ ამერიკელ ტურისტებს ეუბნებოდნენ, „ბონში ფასები ბევრ ადგილზე ნახევრით ნაკლებია, ვიდრე ამერიკაში“.

ბონში ჩამოსულ ამერიკელ ტურისტებს ეუბნებოდნენ, „ბონში ბევრ ადგილზე ნახევრით ნაკლებია, ვიდრე ამერიკაში“.

ეროვნული ბანკი

ნიუ-იორკი. 25 აგვისტო. (საკდესი). ეროვნული ბანკის ბარელი დღეში (1 ბარელი — 159 ლიტრი) „პეტროლეუმ დიჯესტ ოფ ომანის“ აქციების 85 პროცენტი ეკუთვნის ინგლისურ ფირმა „შელს“.

ომანის ამ შემოსავალს კიდევ უნდა დავუმატოთ ას მილიონამდე ვირვანტა სტერლინგი, რაც 1967 წლის შემდეგ დაგროვდა. პირველი ტანკერი მასქათიდან ნავთობის ძვირფასი ტვირთით 1967 წლის ივლისში გავიდა. მას შემდეგ ძუნწი სულთანი აგროვებდა მთელ ფულს, რაც ნავთობს მოჰქონდა. მაგრამ ქვეყნისათვის მთელი ეს თანხა ძალიან მცირეა.

ჭაბუსის ტახტს სერიოზული საფრთხე ემუქრება — ომი დოფარში. იგი ჯერ კიდევ საიდის დროს დაიწყო, რომელიც ცდილობდა სისხლში ჩაეხრჩო ხალხის მისწრაფება თავისუფლებისაკენ. ეს ომი არა მარტო ბინძური, ფარული იყო. არა მარტო ომანელებს, უცხოელ ჟურნალისტებსაც არ უშვებდნენ მის ტერიტორიაზე. მოძრაობა დაიწყო 1962 წელს, მაშინ როცა ჩრდილოეთ იემენში მონარქია დაემხო. თანდათან ფართოვდებოდა მოძრაობა და 1967 წელს, როდესაც ინგლისელები იძულებული გახდნენ დაეტოვებინათ ადენი (იემენის სახალხო დემოკრატიულ რესპუბლიკად გამოცხადების გამო) დოფარის განთავისუფლების ფრონტისათვის ყველა პირობა შეიქმნა წარმატებით განეხორციელებინა ბრძოლა.

1968 წელს კონფერენციაზე, რომელზეც წარმოდგენილი იყო ფრონტის ყველა მიმართულება, კონტროლი ხელში აიღო მემარცხენე ფრთამ. მდგომარეობა სულ უფრო სერიოზული ხდებოდა, საიდი ვერაფერს აწყობდა, ხოლო ინგლისელი ექსპერტები მაღალ შეფასებას აძლევდნენ პარტიზანთა მოქმედებას, რომლებიც კონტროლს უწევდნენ შესანიშნავ პოზიციებს.

მაგრამ სასახლის გადატრიალებამ 1970 წლის ივლისში ისევ შეცვალა მდგომარეობა. მიუხედავად ამისა, აჯანყებულნი უწინდებურად ბატონობენ მთებში. ომანის პირველმა მინისტრმა საჯაროდ აღიარა, რომ პარტიზანები კონტროლს უწევენ მთებს.

• • •

სურათებზე: დოფარის განთავისუფლებულ რაიონებში პარტიზანული ბილიკებით; ბლეხები საჭმელს უმზადებენ პარტიზანებს.

საკდესის ფოტოქრონიკა.

ვაშინგტონი — საგოტაქის ტაქტიკა გრძელდება

25 აგვისტო. (საკდესი). ამერიკის შეერთებული შტატების პრეზიდენტმა რ. ნიქსონმა გუშინ სან-კლემენტში მოიწვია „საერთაშორისო“ შეხვედრა ვიეტნამის შესახებ პარიზის მოლაპარაკებებზე ამერიკის შეერთებული შტატების დელეგაციის [illegible] 30 აგვისტოს პარიზში მისი გამგზავრების წინ.

მაგრამ, როგორც ჯერ კიდევ შეხვედრის დაწყებამდე თეთრი სახლის წარმომადგენელმა რ. ზიგლერმა განაცხადა, ნიქსონი „ამერიკის შეერთებული შტატების ახალ ხელმძღვანელად პარიზში არ აძლევს არავითარ ახალ ინსტრუქციას“.

ზიგლერის განცხადება აქ მიაჩნიათ იმის კიდევ ერთ დადასტურებად, რომ ამერიკის შეერთებული შტატების მთავრობა კვლავინდებურად არ აპირებს უარი თქვას გაქიანურებისა და მანევრირების ტრადიციულ ტაქტიკაზე დიდმნიშვნელოვანი მოლაპარაკების დროს, რომელიც დასახავდა ვიეტნამის ომის შეწყვეტის გზას.

მიმმხილველენი აღნიშნავენ, რომ ამერიკის შეერთებული შტატების მთავრობას დღემდე არ გაუცია კონკრეტული პასუხი სამხრეთ ვიეტნამის რესპუბლიკის დროებითი რევოლუციური მთავრობის მიმდინარე წლის 1 ივლისის დიდმნიშვნელოვან სამშვიდობო ინიციატივაზე.

საგულისხმოა, რომ ამერიკის სამოტაქის ტაქტიკას პარიზის მოლაპარაკებაზე ახლავს სამხრეთ ვიეტნამის ტერიტორიის, კერძოდ, დემილიტარიზებული ზონის ტერიტორიის დაბომბვის ესკალაცია. უფრო მეტიც, როგორც საიგონიდან იუწყებიან, ამერიკის მეთილი სახმელეთო ჯარები სამხრეთ ვიეტნამში ამ დღეებში საბრძოლოდ არიან გამზადებული.

ნიუ-იორკი — მოწმე მოიცილეს

25 აგვისტო. (საკდესი). ჯორჯ ჯექსონის მკვლელობა გვაფიქრებინებს, ვაითუ ანჯელა დევისის სიცოცხლესაც საფრთხე მოელინოს, წერს დღეს გაზეთი „დეილი უორლდი“.

იგი მოითხოვს დაუყოვნებლივ გაათავისუფლონ ანჯელა საპატიმროდან თავდებით.

დევისის ადვოკატები გუშინ ეთათბირნენ მას საპატიმროში და ინსტრუქციას ჯექსონის მკვლელობის შედეგად შექმნილ მდგომარეობაზე.

როგორც უკვე ვიუწყებოდით, ჯორჯ ჯექსონი, „სოლედადელი ძმების“ სამი ზანგიდან ერთ-ერთი 21 აგვისტოს სან-ჟუენტინის საპატიმროს დამცველმა რაზმმა მოკლა ვითომ „გაქცევის ცდის დროს“.

კალიფორნიის მთელმა რიგმა საზოგადოებრივმა ორგანიზაციებმა მოითხოვეს საჯაროდ გამოიძიონ ჯექსონის მკვლელობის გარემოებანი.

პრესის აზრით, ჯექსონის მკვლელობას უშუალო დამოკიდებულება აქვს ანჯელა დევისის საქმესთან. ჯექსონი შეიძლება ყოფილიყო მეტად მნიშვნელოვანი მოწმე ანჯელა დევისის პროცესზე, რომელიც უნდა დაიწყოს 27 სექტემბერს.

ანჯელა დევისი ბრალს სდებს

ნიუ-იორკი. 25 აგვისტო. (საკდესი). ანჯელა დევისმა სანტა-ფეელის საპყრობილედან გამოგზავნა განცხადება ამასთან დაკავშირებით, რომ საპყრობილის მცველებმა მოკლეს ჯორჯ ჯექსონი, „ვითომ „გაქცევის ცდის დროს“.

განცხადებაში, კერძოდ, ნათქვამია: „ჯორჯის სიკვდილი ჩემთვის ნიშნავს ამხანაგისა და რევოლუციური ლიდერის დაკარგვას. მტრის ტყვიამ კიდევ ერთხელ განაცხადევინა უბედურება და მწუხარება ზანგ ხალხს და ყველას, ვინც იღაშქრებს რასიზმისა და უსამართლობის წინააღმდეგ, ვისაც უყვარს თავისუფლება და იბრძვის მის მოსაპოვებლად“.

მარიონეტების დასასმარებლად

ვაშინგტონი. 25 აგვისტო. (საკდესი). სახელმწიფო დეპარტამენტის წარმომადგენელმა რ. მაკლოსკიმ გამოაცხადა, რომ ამერიკის შეერთებული შტატების ჯარები სამხრეთ ვიეტნამში საბრძოლოდ არიან გამზადებული. მისი თქმით, ეს გამოიწვია იმან, რომ საიგონში „არჩევნების“ წინ „უკმაყოფილო ელემენტებმა შეიძლება დაიწყონ ანტიამერიკული დემონსტრაციები ან სხვა გამოსვლები“.

ამრიგად, ოფიციალური ვაშინგტონი კვლავ დაეხმარა თავის საიგონელ მარიონეტებს, რომლებმაც წამოიწყეს ეგრეთწოდებული „არჩევნების“ ფარსი.

ბონი — ინფლაციის ეკონომიური ფონი

ბონი. 25 აგვისტო. (საკდესი). ინფლაციის ეკონომიური ფონი ბონში ამ ბოლო დროს ასეთია: ბანკნოტებისა და ფულადი ნიშნების ბეჭდვა ბანკებში ერთ-ერთ ეროვნულ ინდუსტრიად ქცეულა. ბანკნოტებისა და ფულადი ნიშნების ბეჭდვა ბანკებში ერთ-ერთ ეროვნულ ინდუსტრიად ქცეულა.

ბელგრადი — ბანკნოტების ბეჭდვა

ბელგრადი. 25 აგვისტო. (საკდესი).

ДОДЕС ЧВЕНИ РЕСПУБЛИКИС ХАЛАХЕБШИ

МАХАРАДЗЕ

ГВАТЧОБИНЕБС ЧВЕНИ САКУТАРИ КОРЕСПОНДЕНТИ

Б. ЧХАИДЗЕ

● РКИНАБЕТОНИС НАКЕТОБАТА ГИГАНТИ ● ЦИЦЕРИ ДЕРАНИС АТЕЛИЕ ● КОМКОМ ГОРАЗЕ ● АХАЛИ САБАГИРО ГЗА ● „ПИРИМЕНИС“ DA

☐ ЕМ ДЕЛЕБИ ТХЕ ЕКСПЕРИМЕНТИ РКИНАБЕТОНИС НАКЕТОБАТА ГАРДАХМНИСТВИС ГАМОИТХОВА. ЕС ДИДИ DA ТЕХНИКИС УКАНАСКНЕЛИ ТЕКСТИ ИКЕТ ГАМОЕТХОВА ГИГАНТИ ЕКАВШНЕБА DA ГАМОИТХОВА ЕРТИ ДА ИГИВЕ ЕРТИ ДА ИГИВЕ ЕРТИ ДА ИГИВЕ