პროლეტარებო ყველა ქვეყნისა, შეერთდით!

კომუნისტი

საქართველოს კომუნისტური პარტიის ცენტრალური კომიტეტის, საქართველოს სსრ უმაღლესი საბჭოსა და საქართველოს სსრ მინისტრთა საბჭოს ორგანო

КОМУНИСТИ — ОРГАН ЦК КП ГРУЗИИ, ВЕРХОВНОГО СОВЕТА ГРУЗИНСКОЙ ССР И СОВЕТА МИНИСТРОВ ГРУЗИНСКОЙ ССР

28 აგვისტო შაბათი 1971 ფასი 2 კაპ.

გაზეთი გამოდის 1920 წლის 3 ივლისიდან ● № 197 (15107)

250.000 ტონა ჩაისათვის!

ნყალტუბოს რაიონის სოფელ ცხუნკურის კოლმეურნეობის მოწინავე მეჩაიემ ნათელა კეთილაძემ ჯერ კიდევ პირველი ივლისისათვის შეასრულა ჩაის კრეფის წლიური გეგმა. მან ნაკისრი ვალდებულებაც გაანაღდა. ახლა უკვე მოკრეფილი აქვს 5 ტონაზე მეტი ხარისხოვანი ჩაის ნედლეული. იგი კრეფას განაგრძობს.

სურათზე: ნათელა კეთილაძე.

ფოტო გ. ლოლოშვაძისა.

ვისწავლოთ კომუნისტურად შრომა

კომუნისტური შრომის სკოლები! — ეს ახალი, მუშაობისა და ცხოვრების კომუნისტურად მოწყობის, მოწინავე გამოცდილების პროპაგანდის, შრომისადმი მაღალი შემოქმედებითი დამოკიდებულების აღზრდის ეფექტური ფორმა ამ ბოლო წლებში ფართოდ დამკვიდრდა ჩვენს ბევრ საწარმოთა კოლექტივში.

მსმენელები ამ სკოლებისადმი დიდ ინტერესს იჩენენ და ეს ბუნებრივიც არის. ისინი აქ ეცნობიან და სწავლობენ ჩვენი დიადი პარტიის XXIV ყრილობის მიერ შემუშავებული საშინაო და საგარეო პოლიტიკის საკითხებს, წარმოების ეკონომიკას, სოციალისტური მეურნეობის ლენინურ პრინციპებს, იმ ყოველდღიურ საბრძოლო ამოცანებს, რომლებიც დაკავშირებულია სოციალისტური შეჯიბრების, წარმოების დამატებითი რეზერვების გამოვლინებისა და ამოქმედების, ადამიანთა ურთიერთდახმარებისა და მომთხოვნელობის განვითარებასთან.

საქართველოში დღეისათვის 128 ასეთი კომუნისტური შრომის სკოლა მუშაობს. ამ სკოლებში ბეჯითად სწავლობს სახალხო მეურნეობის სხვადასხვა დარგის 1600-მდე მოწინავე ადამიანი.

რაგორია ამ სკოლებში სწავლების მიზანი და პროგრამა?

უპირველეს ყოვლისა მისი მიზანია პარტიის ისტორიულ გადაწყვეტილებათა, მეცხრე ხუთწლედის დავალებათა წარმატებით შეასრულებისათვის დარაზმის ხალხის შემოქმედებითი ძალები; მუშას, კოლმეურნესა და მოსამსახურეს განუვითაროს საქმისადმი შეგნებული დამოკიდებულების გრძნობა, გააცნოს და შეასწავლოს მათ საზოგადოებრივი ეკონომიური განვითარების პროგრამის წარმატებით განხორციელების, ხალხის კეთილდღეობის მნიშვნელოვნად გაუმჯობესების პირობები და საშუალებანი.

კომუნისტური შრომის სკოლის პროგრამა ითვალისწინებს სკკპ XXIV ყრილობის მიერ შემუშავებული პარტიისა და სახელმწიფოს საშინაო და საგარეო პოლიტიკის საკითხების შესწავლას ორი წლის განმავლობაში, ეკონომიურ სწავლებას, მოწინავე საწარმოო გამოცდილების დაუფლებას, მსმენელთა ზნეობრივ-ესთეტიკურ აღზრდასა და კულტურული დონის ამაღლებას.

ეს სანიმუშო პროგრამა შეიძლება შეივსოს და გაფართოვდეს მსმენელთათვის იხეთი საინტერესო საკითხებით, რომლებიც სახალხო მეურნეობის ამა თუ იმ დარგის, ცალკეულ საწარმოთა კონკრეტულ ამოცანებს ითვალისწინებს.

კომუნისტური შრომის სკოლებში მეცადინეობა განსაკუთრებით უსმარება სოციალისტური შეჯიბრების მონაწილეებს გამონახონ სათანადო გზები და საშუალებანი ნაკისრ ვალდებულებათა შესასრულებლად, გამოავლინონ და ათვისებინონ წარმოების დამატებითი რეზერვები, ტექნიკური სიახლისა და მოწინავე გამოცდილების ფართოდ დანერგვის საფუძველზე მიაღწიონ საწარმოო გეგმების მაღალხარისხოვნად შესრულებას. სკოლაში სწავლების პროცესში ეკონომიური თეორიისა და შრომის პრაქტიკის ბუნებრივი შეერთება მსმენელებს შესაძლებლობას აძლევს გაალრმავონ, სრულყონ თავიანთი პრაქტიკული ცოდნა, აითვისონ კვალიფიკაცია, მიაღწიონ შრომის ნაყოფიერების გადიდებას.

ყოველივე ეს მოწმობს, რომ საჭიროა კიდევ უფრო განვავითაროთ, ფართო გზა მივცეთ კომუნისტური შრომის სკოლებს. ამჟამად ეს ახალი სასწავლო წლის დაწყებამდე დარჩენილი დრო უნდა გამოვიყენოთ იმისათვის, რომ მას შეუქმნათ მტკიცე მატერიალური ბაზა, დავკომპლექტოთ იგი კვალიფიციური პროპაგანდისტებით, ამ დიდმნიშვნელოვან საქმეში ფართოდ ჩავაბთ მოწინავე ინჟინრები და ტექნიკოსები, ეკონომისტები, მეცნიერები მასწავლებლები. ამ სკოლებისათვის კადრების შერჩევა და პათოდამი სათანადო დახმარება ადგილობრივი პარტიული, პროფკავშირული და კომკავშირული ორგანიზაციების მუდმივი ზრუნვის საგანია.

ახლა, სანამ მეცადინეობა დაიწყებოდეს, პირველ რიგში უნდა ვიზრუნოთ ახალი სკოლების შექმნისათვის. ცხადია, მთელ საქართველოში მხოლოდ 128 სკოლა ძალიან ცოტაა. მით უმეტეს, რომ აქედან 82 მხოლოდ თბილისის საწარმოებშია ჩამოყალიბებული. აქვე უნდა აღინიშნოს, რომ არის ისეთი ქალაქი და რაიონი, სადაც კომუნისტური შრომის ჯერ არც ერთი სკოლა არ მუშაობს.

ამ უკანასკნელ ხანებში მრეწველობასა და სოფლის მეურნეობაში ბევრი სიახლე, პატრიოტული წამოწყება, ინიციატივა ჩაისახა და დაინერგა. მისი ავტორები არიან მუშები, ოსტატები, ინჟინრები, ტექნიკოსები, სოფლის მეურნეობის მოწინავე ადამიანები. ეს ავითარებს, წინ სწევს ჩვენს საერთო საქმეს, უზრუნველყოფს სახელმწიფო გეგმების დროზე შესრულებას, ქვეყნის სამეურნეო და კულტურული შენებლობის დონის ამაღლებას. ყველა ამ სიახლის პროპაგანდა და განზოგადება, მისი ეკონომიური საფუძვლების ანალიზი, შესწავლა და პრაქტიკულად გამოყენება კომუნისტური შრომის სკოლების საპრგანმო საკითხებია.

როგორც ცნობილია, კომუნისტური შრომის სკოლების მუშაობას პროფკავშირული ორგანიზაციები და სამეურნეო ორგანოები აწყობენ. მშრომელთა სწავლების ამ მასობრივი და ეფექტიანი ფორმისადმი მეთოდური ხელმძღვანელობის სრულყოფის მიზნით საკავშირო პროფსაბჭოსთან იქმნება ცენტრალური მეთოდური კაბინეტი, ხოლო საფაბრიკო, საქარხნო, ადგილობრივ კომიტეტებთან საწარმოებში და ყველა ზემდგომ პროფკავშირულ ორგანოსთან — მეთოდური საბჭოები საზოგადოებრივ საწყისებზე. ისინი თავიანთ მუშაობას შეათანხმებენ პოლიტიკური განათლების სახლებთან და კაბინეტებთან.

კომუნისტური შრომის სკოლები უზრუნველყოფილ უნდა იქნან სათანადო პროგრამებით, სახელმძღვანელოებითა და დამხმარე ლიტერატურით. ამას ამთავითვე განსაკუთრებული ყურადღება უნდა მიაქციონ საქართველოს პროფსაბჭომ, ბეჭდვითი სიტყვის სახელმწიფო კომიტეტმა, სათანადო სამინისტროებმა და უწყებებმა, საზოგადოება „ცოდნამ“. გათვალისწინებულ უნდა იქნას გასული სასწავლო წლის მთელი გამოცდილება. პირველ რიგში უნდა ამმოვფხვრათ მეცადინეობის დროს ფორმალიზმის ელემენტები, კომუნისტური შრომის სკოლების საქმიანობაში ფართოდ ჩავაბთ გამოცდილი პროპაგანდისტები. სახალხო მეურნეობის სხვადასხვა დარგში მომუშავე სპეციალისტები, ყველგან ავამაღლოთ სწავლების შინაარსი, თვალსაჩინო დავნერგოთ სწავლების მოწინავე ფორმები და მეთოდები.

კომუნისტური შრომის სკოლები უნდა გახდნენ მოწინავე საწარმოო გამოცდილების, მშრომელთა ფორის მასობრივ-პოლიტიკური მუშაობის, სოციალისტური შეჯიბრებისა და შრომისადმი კომუნისტური დამოკიდებულებისათვის მოძრაობაში მათი აქტიურად ჩაბმის ერთ-ერთ ძველით ფორმად.

კომუნისტური შრომის სკოლებში სწავლება კომპლექსურად უნდა მოვაწყოთ. დარგობრივმა სამინისტროებმა, პროფკავშირულმა ორგანოებმა უნდა მიაღწიონ იმას, რომ ყოველივე საინტერესო, ეკონომიურად ეფექტიანი, რაც სხვადასხვა საწარმოში იბადება, ამ სკოლების მსმენელთა კუთვნილება გახდეს. ამ ახალი და მნიშვნელოვანი საქმის საინტერესოდ წარმართვისათვის დიდი როლის შესრულება შეუძლიათ გაზეთებს. ყურნალებს, ტელევიზიას, რადიომაუწყებლობას, კინოს, გამომცემლობებს, მათი მოვალეობაა ყველა საშუალებით შეუწყონ ხელი სკოლის მსმენელებს იმაში, რომ შეიძინონ პოლიტიკური ცოდნა, მაღალნაყოფიერი შრომის პრაქტიკული ჩვევები, ეზიარონ წარმოების საქმეთა მართვას, ეფექტურად მიიღონ მონაწილეობა ტექნიკური პროგრესის დანერგვის საქმეში.

კომუნისტური შრომის სკოლები პროპაგანდისტული მუშაობის ერთ-ერთი დიდმნიშვნელოვანი მიმართულებაა. პარტიული ორგანიზაციები ღრმად უნდა ჩახედნენ ამ სკოლების მუშაობას და წარმართონ იგი იმ ისტორიული ამოცანების შესასრულებლად, რომლებიც დაგვისახა პარტიის XXIV ყრილობამ მშრომელთა კომუნისტური აღზრდისათვის, კადრების პოლიტიკური და ეკონომიური კონტროლების შემდგომი ამაღლებისათვის.

ხუთწლედი — ვადამდე!

ამხოლოდ კონდიციური...

ჩვენი მიმოხილვა

მარცვლეულის მოსავლიანობის გადიდების ერთ-ერთი მთავარი პირობაა დარაიონებული მაღალხარისხოვანი თესლის მომზადება. რესპუბლიკის კოლმეურნეობებსა და საბჭოთა მეურნეობებში გაჩაღდა ეს სამუშაო. საქართველოს სსრ სოფლის მეურნეობის სამინისტროს, მეთესლეობის ინსპექციის სამმართველოს უკანასკნელი ცნობებით კოლმეურნეობებში გამოყოფილია 298.767 ცენტნერი საშემოდგომო თავთავიანი კულტურების თესლი. გეგმით კი უნდა გამოიყოს 320.337 ცენტნერი. საბჭოთა მეურნეობებში კი გეგმით გათვალისწინებულია 118.517 ცენტნერიდან გამოყოფილია 127.756 ცენტნერი თესლი.

კოლმეურნეობებში გამოყოფილი თესლიდან შემოწმებულია 247.010 ცენტნერი, აქედან კონდიციური 129.814 ცენტნერი. ამ მხრივ შედარებით კარგი მდგომარეობაა **ადიგენის, ხაშურის, საგარეჯოს, თელავის** რაიონებში. მაგრამ ზოგიერთი რაიონის კოლმეურნეობებში დიდი ოდენობით არის უკონდიციო თესლი. მაგალითად, **ახმეტის** რაიონის კოლმეურნეობებში გამოყოფილი თესლიდან შემოწმებულია 1.410 ცენტნერი, კონდიციურია მხოლოდ 260 ცენტნერი, **ლაგოდეხის** რაიონში 22.000 ცენტნერიდან — 8.750 ცენტნერი, **ბოლნისის** რაიონში 6.446 ცენტნერიდან — 980 ცენტნერი.

მსგავსი მდგომარეობაა დუშეთის, თეთრი წყაროს, თიანეთის, მცხეთის, კასპის, სიღნაღის რაიონებში.

საბჭოთა მეურნეობებში შემოწმებული 117.638 ცენტნერი თესლიდან კონდიციურია 37.994 ცენტნერი. **გარდაბნის** რაიონის საბჭოთა მეურნეობებში შემოწმებულ იქნა 16.150 ცენტნერი თესლი. უკონდიციო აღმოჩნდა 14.000 ცენტნერზე მეტი, **მარნეულის** რაიონში უკონდიციოა 19.000 ცენტნერი. **ბოლნისის** რაიონის საბჭოთა მეურნეობებში შემოწმებული 8.895 ცენტნერი თესლიდან კონდიციურია 1.005 ცენტნერი. არადამაკმაყოფილებელი მდგომარეობაა ქარელის, გურჯაანის, ყვარლის რაიონებისა და სამხრეთ ოსეთის ავტონომიური ოლქის საბჭოთა მეურნეობებში.

საშემოდგომოდ თესლის მომზადება შედარებით კარგად არის **ხაშურის, ახალციხის, გორის, საგარეჯოს, თელავის** რაიონებში. მაგრამ ზოგიერთი რაიონის კოლმეურნეობებში დიდი ოდენობით არის უკონდიციო თესლი. მაგალითად, **ახმეტის** რაიონის კოლმეურნეობებში გამოყოფილი თესლიდან შემოწმებულია 1.410 ცენტნერი, კონდიციურია მხოლოდ 260 ცენტნერი, **ლაგოდეხის** რაიონში 22.000 ცენტნერიდან — 8.750 ცენტნერი, **ბოლნისის** რაიონში 6.446 ცენტნერიდან — 980 ცენტნერი.

ხუთი დღის დავალება — ოთხ დღეში!

„ბელაზს“ მართავს მოწინავე მძღოლი

ეჯიბრებიან ენგურჰესელი ტრანსპორტელები

ზუგდიდი. ენგურჰესელი მძღოლები ამ დიადი მშენებლობის კოლექტივის მოწინავე რაზმია. მათმა ენთუზიაზმმა არაერთ შესანიშნავ თაოსნობას ჩაუყარა საფუძველი. შარშან ფართოდ გავრცელდა შეჯიბრება საწვავის ეკონომიისათვის. მძიმეწონიანი „ბელაზების“ მძღოლებმა დიდძალი საწვავი დაზოგეს და ათასობით მანეთი ეკონომია მიაცვეს მშენებლობას.

ახლა მძღოლებს შორის ახალი ძალით გაჩაღა შეჯიბრება ხუთი დღის დავალების ოთხ დღეში შესრულებისათვის. თბილისელ და რუსთაველ მოწინავე მშრომელთა პატრიოტულ თაოსნობას პირველი გამოეხმაურა № 5 ავტოსატრანსპორტო საწარმოს წარჩინებული მძღოლი კომუნისტი რევაზ ვართაგავა, რომელმაც ვალდებულება იკისრა ხუთი დღის დავალება ოთხ დღეში შეასრულოს და მეხუთე დღეს დამატებით გამომუშავებული თანხა ხუთწლედის ფონდში შეიტანოს.

მძღოლი ინიციატორი, როგორც ყოველთვის, ახლაც პირნათლად ასრულებს ვალდებულებას. რ. ვართაგავას მრრმითი გმირობა სამაგალითოა ენგურჰესელი მძღოლებისათვის.

ახლახან ნოვატორმა მძღოლმა შეაჯამა 25 ტონა ტვირთამეწეობის თვითსაცალო „ბელაზზე“ მუშაობის შედეგები. აღმოჩნდა, რომ მას თავისი მანქანით გადაზიდული აქვს 150 ათას ტონაზე მეტი ტვირთი. ამასთან ამ ხნის მანძილზე მის მანქანას შეკეთება არ დასჭირვებია.

რ. ვართაგავამ ენგურჰესის მშენებლობის ახალგაზრდა მძღოლებს მიმართა მოწოდებით გააჩაღონ შეჯიბრება საქართველოს კომკავშირის სახელოვანი იუბილეს შესახვედრად და ვალდებულება იკისრა ხუთწლედის პირველი წლის დავალება ამ საზეიმო თარიღისათვის შეასრულოს.

— ჩვენი მძღოლები თავიანთი საქმის ნამდვილი ოსტატები არიან, — ამბობს ნოვატორი მძღოლი, — ჯერ შეჯიბრება მთელი ძალით არ გაშლილა, მაგრამ პირველობისათვის უკვე ნამდვილი ბრძოლა გაჩაღდა. ხუთი დღის გეგმებს ოთხ დღეში გადაჭარბებით ასრულებენ ხ. ჭილაია, კ. რაფავა, პ. გამახარია, პ. ღაჭავა, შ. ჩაგინავა და სხვ. ბევრი ახალგაზრდა მძღოლი ჩაება შეჯიბრებაში. ისინი ყველა თავიანთ მომავალ წარმატებას საქართველოს კომკავშირის 50 წლისთვის საიუბილეო ზეიმს უძღვნიან.

ლ. ბარქაია,
„კომუნისტის“ კორ.

სურათზე: რ. ვართაგავა.

ფოტო თ. შუტკარაძისა.

ჯილდოები თავდადებული შრომისათვის

საქართველოს გეოლოგიურ-საწარმოო სამმართველოს კოლხიდის ჰიდროლოგიური პარტიის კოლექტივმა მეორე კვარტალის მუშაობის შედეგები გაიმარჯვა სრულიად საკავშირო სოციალისტურ შეჯიბრებაში. მას მიენიჭა სსრ კავშირის გეოლოგიის სამინისტროსა და გეოლოგიურ-საძიებო სამუშაოთა მუშების პროფკავშირის ცენტრალური კომიტეტის გარდამავალი წითელი დროშა და პირველი ფულადი პრემია.

სსრ კავშირის ჩინხსამშენებლო და საინსტრუმენტო მრეწველობის სამინისტროს საწარმოთა და ორგანიზაციათა სრულიად საკავშირო სოციალისტურ შეჯიბრებაში მეორე კვარტალის მუშაობის შედეგებით გაიმარჯვა თბილისის ფოლადოთუსამსხმელო ქარხნის კოლექტივმა, რომელსაც მიენიჭა მეორე ფულადი პრემია.

რესპუბლიკურ სოციალისტურ შეჯიბრებაში მეორე კვარტალის მუშაობის შედეგებით გაიმარჯვა თბილისის მეტროპოლიტენის ექსკალატორების დისტანციის კოლექტივმა, რომელსაც მიენიჭა საქართველოს სსრ მინისტრთა საბჭოსა და საქართველოს პროფკავშირთა რესპუბლიკური საბჭოს გარდამავალი წითელი დროშა და პირველი ფულადი პრემია. (საქდესი).

შენდება ახალი დაგა

ფალენჯიხა. („კომუნისტის“ სპეც. კორ.). აქ, სადაც უნიკალური თაღოვანი კაშხალი შენდება, ენგურჰესის კაშხალშენის სამმართველოს ახალი დაბა მდებარობს. მას ჯერჯერობით მხოლოდ „მარჯვენა სანაპიროს დასახლებას“ უწოდებენ. მოკლე ხანში აშენდა ეს მშვენიერი მიკროქალაქი ლამაზი, სწორი ქუჩებით, თეთრი მრავალსართულიანი სახლებით.

აგარ უკვე ორი წელია, რაც დაბის მშენებლობას აწარმოებს კაშხალშენის სამმართველოს მეხუთე უბნის მშენებელთა კოლექტივი. ამ ხნის მანძილზე მშენებლებმა საექსპლოატაციოდ გადასცეს რამდენიმე საცხოვრებელი სახლი, ადმინისტრაციული შენობა, საყოფაცხოვრებო მომსახურების კომბინატი, სამრეწველო და სასურსათო მაღაზიები, მუშათა სასადილო, რვაწლიანი სკოლა, ამბანო, სასტუმრო და სხვ. ახლა მშენებლები ჩქარი ტემპით აგებენ 500-ადგილიან პავილიონ „ტურისტს“ შენობას და საერთო საცხოვრებელს. მოკლე ხანში მწყობრში ჩადგება „ჩამოსულთა სახლი“. ეს ოთხსართულიანი ნაგებობა განკუთვნილია თაღოვანი კაშხალის მშენებლობაზე დროებით ჩამოსული სპეციალისტებისათვის, რომლებიც ენგურჰესის მშენებლებს ეხმარებიან.

ლექციას უმგულში

მესტია. მაღალმთიან სოფელ უშგულში ყოველთვის დიდი ინტერესით ელიან ბიბლიოთეკან ჩამოსულ სპეციალისტებს. ამას წინათ აქ პროფესორმა ალ. ღლონტმა წაიკითხა ლექცია თემაზე „როგორ ისწავლა ადამიანმა ლაპარაკი“.

ლექციამ ცხოველი ინტერესი გამოიწვია, ლექტორს მრავალი შეკითხვა მისცეს.

სოხუმის ნავსადგურში ყოველდღიურად ათობით ხომალდი შემოდის. მათ აფხაზეთის დედაქალაქში დამსვენებლები ჩამოჰყავთ საბჭოთა კავშირის სხვადასხვა კუთხიდან. ბევრი უცხოელი ტურისტი, რომელიც გემით შავ ზღვაზე მოგზაურობს, ეცნობა ქალაქის ღირსშესანიშნაობებს, მის მიდამოებს. სოხუმის ნავსადგურში ერთ დღეს ჩერდებიან ლაინერები, რომლებიც აწყობენ ტურისტულ კრუიზებს ოდესა-ბათუმის მარშრუტით. ახლა ამ მარშრუტით რეგულარულად დადიან შავი ზღვის სანაოსნოს პირველი ჯგუფის კომფორტული გემები. **სურათზე:** „აფხაზეთი“ და „პეტრე დიდი“ სოხუმის ნავსადგურში.

ფოტო ი. ჭოხონელიძისა, (საქდესის ფოტოქრონიკა).

ტკბილი სიგელისათვის

ცხინვალში გმირთა ქუჩაზე ამენდა და საექსპლოატაციოდ გადაეცა ინვალიდებისა და მოხუცების სახლი.

სახლი სამსართულიანია და სამი ჰექტარი ეზო აქვს. ხეხილის ბაღში 1.500 ძირია ჩარგული, შენობის ირგვლივ კი ვაზი გაუშენებიათ. შენობაში 109 ოთახი საცხოვრებელ ბინებად არის გამოყენებული.

დირექტორი ნ. თედეევი კარგახანია გაეცნო სხვა ქალაქებში არსებული მსგავსი სახლების მუშაობას. როგორც მან განაცხადა, სახლს ექნება საკუთარი მეურნეობა — ეყოლებათ ქათმები, ღორები, მეფუტკრე პირუტყვი, ფუტკარი, ბოცვრები, გააშენებენ ბოსტანსა და ბაღს.

სოციუზრუნველყოფის მინისტრის მოადგილემ ელენე ჩოფიკაშვილმა ჩვენთან საუბარში თქვა:

— ასეთი სახლი რესპუბლიკაში მერეკი. ასობით ადამიანი ბედნიერად გრძნობს თავს, არც აქ იქნებიან ურიგოდ, ყოველნაირად შეეწყობათ ხელს, რომ ისე იგრძნონ თავი, როგორც საკუთარ ოჯახში.

მშენებლობას ხელმძღვანელობდა ინჟინერი ზ. თედეევი, მთავარი ინჟინერი დ. იაშვილი.

დ. ზურაბიშვილი.

კომბინატის სცენაზე

ქ. ზუგდიდი. ენგურის ცელულოზისა და ქაღალდის კომბინატის კლუბთან არსებობს დრამატული კოლექტივი, რომელსაც საქართველოს სსრ დამსახურებული არტისტი პ. წულაია ხელმძღვანელობს.

ამას წინათ კომბინატის დრამატულმა კოლექტივმა ქართველ მეცადაღდეებს მორიგ პრემიერად უჩვენა პ. კაკაბაძის კომედია „ყვარყვარე თუთაბერი“.

ბ. ნოდარაშვილი.

„ნადური“ იუნესკომ მიიწვია

ქობულეთი. (საკ. კორ.). შორს გაითქვა სახელი ქობულეთის რაიონის წყაროკის ხალხურმა გუნდმა „ნადურმა“, რომლის ხელმძღვანელია ხალხური სიმღერების ოსტატი ქემალ ტაკიძე. გუნდი ასრულებს უძველეს ქართულ სამმთიან და ოთხმთიან სიმღერებს. ფოლკლორული ნიმუშები მათი ოსტატური შესრულებით არაერთხელ იქნა ჩაწერილი.

ახლახან აჭარის ასსრ კულტურის სამინისტრომ მიიღო წერილი სსრ კავშირის კომპოზიტორთა კავშირისაგან: „ნადური“ მიწვეულია იუნესკოს მუსიკალურ-ეთნოგრაფიულ კონგრესზე, რომელიც გაიმართება მოსკოვში ამ შემოდგომაზე.

„ნადური“ ემზადება პასუხსაგები გამოსვლისათვის.

ბრძანებულება

საქართველოს სსრ უმაღლესი საბჭოს პრეზიდიუმისა

ამხ. მ. მ. დანელიას საქართველოს სსრ უმაღლესი საბჭოს პრეზიდიუმის საპატიო სიგელით დაჯილდოების შესახებ

პარტიულ და საბჭოთა ორგანოებში ხანგრძლივი და ნაყოფიერი მუშაობისათვის, დაბადების ორმოცდაათ წელთან დაკავშირებით საქართველოს კომპარტიის თბილისის ორგანიზაციის ოქტომბრის რაიკომის პირველი მდივანი ამხ. მილიტონ მიხეილის-ძე **დანელია** დაჯილდოდეს საქართველოს სსრ უმაღლესი საბჭოს პრეზიდიუმის საპატიო სიგელით.

საქართველოს სსრ უმაღლესი საბჭოს პრეზიდიუმის თავმჯდომარე
ბ. ძოწენიძე

საქართველოს სსრ უმაღლესი საბჭოს პრეზიდიუმის მდივანი
ზ. კვაჭაძე

თბილისი,
1971 წლის 27 აგვისტო.

ბრძანებულება

საქართველოს სსრ უმაღლესი საბჭოს პრეზიდიუმისა

ამხ. ბ. ზ. ბარსუკოვის საქართველოს სსრ უმაღლესი საბჭოს პრეზიდიუმის საპატიო სიგელით დაჯილდოების შესახებ

მრეწველობასა და პარტიულ ორგანოებში ხანგრძლივი და ნაყოფიერი მუშაობისათვის, დაბადების ორმოცდაათ წელთან დაკავშირებით საქართველოს კომპარტიის თბილისის ორგანიზაციის კიროვის რაიკომის პირველი მდივანი ამხ. ბორის ზაქარიას-ძე **ბარსუკოვი** დაჯილდოდეს საქართველოს სსრ უმაღლესი საბჭოს პრეზიდიუმის საპატიო სიგელით.

საქართველოს სსრ უმაღლესი საბჭოს პრეზიდიუმის თავმჯდომარე
ბ. ძოწენიძე

საქართველოს სსრ უმაღლესი საბჭოს პრეზიდიუმის მდივანი
ზ. კვაჭაძე

თბილისი,
1971 წლის 27 აგვისტო.

სოფელს მძლავრი მატერიალურ-ტექნიკური გაზა

სსრ კავშირის უმაღლესი საბჭოს კალატების მუდმივ კომისიებში

26 აგვისტოს კრემლში გაიმართა სსრ კავშირის უმაღლესი საბჭოს კავშირის საბჭოს მშენებლობისა და საშენ მასალათა მრეწველობის კომისიის სხდომა. განიხილეს სსრ კავშირის სასოფლო მშენებლობის სამინისტროსა და საკოლმეურნეობათაშორისო სამშენებლო ორგანიზაციების საწარმოო ბაზის განმტკიცების საგეგმო დავალებათა შესრულების საკითხი.

სხდომაზე აღინიშნა, რომ მეორე ხუთწლედის მანძილზე ჩვენს ქვეყანაში განხორციელდა დიდი ღონისძიებანი სასოფლო სახელმწიფო და საკოლმეურნეობათაშორისო სამშენებლო ორგანიზაციების საწარმოო-ტექნიკური ბაზის განმტკიცებისა და სოფლად მშენებლობის ინდუსტრიალიზაციის დონის ამაღლების საქმეში. სკკპ XXIV ყრილობის დირექტივები სსრ კავშირის სახალხო მეურნეობის განვითარების 1971-1975 წლების ახალი ხუთწლიანი გეგმის შესახებ ითვალისწინებენ სოფლის მეურნეობის მატერიალურ-ტექნიკური ბაზის შემდგომ განმტკიცებას და მის გარდაქმნას წარმოების ინდუსტრიულ დარგად. სოფლის მეურნეობის განვითარებას მოხმარდება 129 მილიარდი მანეთის სახელმწიფო კაპიტალური დაბანდებანი და კოლმეურნეობების საკუთარი დაბანდებანი — იმდენივე, რამდენიც დაიხარჯა ორი წინა ხუთწლედის მანძილზე.

მაგრამ როგორც აღნიშნავდნენ დეპუტატები, სსრ კავშირის სოფლის მეურნეობის სამინისტროსა და საკოლმეურნეობათაშორისო სამშენებლო ორგანიზაციების საწარმოო ბაზის განვითარების ტემპები ჯერ კიდევ ვერ უზრუნველყოფს კოლმეურნეობებისა და საბჭოთა მეურნეობების მზარდ მოთხოვნილებას კაპიტალური მშენებლობაში.

ბევრი სამშენებლო ორგანიზაცია არ ახორციელებს საკმარის ღონისძიებებს საწარმოო სიმძლავრეთა გაზრდისათვის, ვერ ახერხებს იმ სახელმწიფო კაპიტალური დაბანდებებისა და კოლმეურნეობათა სახსრების ათვისებას, რომლებიც გამოიყოფა მათი საწარმოო ბაზის განმტკიცებისა და განვითარებისათვის, ვერ უზრუნველყოფს დაწესებულ ვადაში სამრეწველო საწარმოებისა და სამშენებლო მანქანების სარემონტო ქარხნების ამოქმედებას.

განხილვის შედეგების მიხედვით კომისიამ მიიღო შესაბამისი დადგენილება. (საკდესი).

მსოფლიო დღეს

მინისტრების საუბარი

27 აგვისტოს სსრ კავშირის საგარეო საქმეთა სამინისტროში სსრ კავშირის საგარეო საქმეთა მინისტრი ა. ა. გრომიკო ესაუბრა გერმანიის დემოკრატიული რესპუბლიკის საგარეო საქმეთა მინისტრს ო. ვინციერს.

მინისტრებმა ერთმანეთს გაუზიარეს აზრი ევროპაში მშვიდობისა და უშიშროების განმტკიცების, საბჭოთა კავშირისა და გერმანიის დემოკრატიული რესპუბლიკის ორმხრივი ურთიერთობების მთელ რიგ აქტუალურ პრობლემებზე. საუბრის დროს, რომელმაც გულთბილ, მეგობრულ ვითარებაში ჩაიარა, დადასტურდა, რომ მხარეები ერთნაირი თვალსაზრისისა არიან ყველა განხილული საკითხზე.

გერმანიის დემოკრატიული რესპუბლიკის საგარეო საქმეთა მინისტრი ო. ვინციერი და მისი თანმხლები პირნი ბერლინს გაემგზავრნენ. (საკდესი).

ᲛᲔᲮᲚᲝᲚ

● **ᲑᲝᲚᲘᲕᲘᲘᲡ** ყოფილი პრეზიდენტი გენერალი ხუან ხოსე ტორეხი, რომელიც გადაყენებულ იქნა ხელისუფლებიდან ბრალდებულ ბანდიტ ბანზერის ოჯახის ინტერესებზე ზეგავლენის მოხდენის მცდელობაში, ბოლივიის ეროვნულ ბანკში ფინანსური ანგარიშგების ფალსიფიცირებაში, ბანკის ფულის ბოროტად გამოყენებაში, ბანკის ფულის ბოროტად გამოყენებაში, ბანკის ფულის ბოროტად გამოყენ

ვინც ახლა მთაშია

კომკავშირელი გურამ ჩოხელი

საქართველოს სამხედრო გზაზე მიმავალ კაცს აუცილებლად გააკვირვებს ჭართალს ზემოთ, მაღალ მთაზე მდებარე სოფელი, რომელსაც მუგუდას ეძახიან.

ალასთან ახლოს აწვდილი დასახლება, როცა არაგვის ხეობაში ღრუბლები შემოჯარდებიან, ოკეანეში მიმავალ გემს ჰგავს. ეს მსგავსება უფრო ძლიერდება ღამით, როცა სიბნელეში სოფელი კაშკაშებს ელექტრონათურებით და იგი თითქოს ლაინერივით წინ მიიწევს ღრუბლების უსასრულობაში.

მუგუდაში მამაცი ადამიანები ცხოვრობენ, უმთავრესად კი მწყემსები, აქაური მეცხვარეები ცნობილი არიან არა მარტო თბილელთ-გუდამაყარში, არამედ მთელ ქართლის მთიანეთში. მუგუდელებს სახელი გაუთქვამთ როგორც ცხვრის მოვლა-პატრონობის საუკეთესო ოსტატებს, რომლებმაც საკუთარი ხუთი თითივით იციან კავკასონის მთების ყველა ბილიკი, იციან შორეული ნოღაითის ობობას ქსელივით დახლართული გზების სიდიუმლო, იციან სპოვრების ყველა უბანი. ეს საძოვრები კი ასობით კილომეტრია გაშლილი.

— ბევრი უხდია ნაბადსა ამი დარი და დარია, — მღერიან ხოლმე ბერები, და ამ სიტყვებში დიდი სიმართლეა. მეცხვარის საბან-ლოგინი ზოგჯერ ტიტველი მიწა და ღრუბლიანი ცა, ამიტომ გონჯი და სნეული კაცი მეცხვარეობას ვერ აიტანს. მხოლოდ სრულთ ძლიერს და ფიზიკურად უზადოს შეუძლია აიტანოს ქასპიისპირეთის სუსხი და ხორშაკი, წვიმა და თოვლი, ექვსასკილომეტრიანი ტრასა, რომელსაც ისინი წელიწადში ორჯერ ფეხით გადიან.

როდესაც მამაც და შეუპოვარ ადამიანებზე ვფიქრობ, რომლებიც მუგუდაში აღიზრდნენ, თვალწინ მიდგას მშვენიერი ახალგაზრდა, კომკავშირელი ვაჟკაცი გურამ ჩოხელი, რომელსაც დიდის რძესთან ერთად ჩანერგვია ცხვრის სიყვარული და ბავშვობადანვე პროფესიად ყველაზე რთული და მამაცური საქმე — მეცხვარეობა აურჩევია.

ჭართლის მაწყლიანი ხეობა რომ დაამთავრა, გურამმა მაშინვე კოლმეურნეობის ცხვრის ფარას მიაშურა, სამი-ოთხი ზამთარი ნოღაეთის ტრამალებში გაატარა ცხვრებთან ერთად. იგემა მწყემსური კოცონის ბოლი და მეცხვარული ნაბდის სითბო, გაუძლო ზამთრის სუსხს და ზაფხულის პაპანაქებას და, მიუხედავად სიძნელეებისა, ყოველთვის გამარჯვებული დარჩა, უდანაკარგოდ შეინახა ცხვარი, ამრავლა ნამატი.

მერე გურამს სამხედრო საიალქიბულო სამსახურმა მოიწია, შრომაში გაკაჟებულ ახალგაზრდას არ გასჭირვებია ვაჟკაცურად აეტანა მხედრული ცხოვრება, იყო საბრძოლო და პოლიტიკური მომზადების წარჩინებული, ჯარისკაცებსა და მეთაურებს უყვარდათ მუდამ მხნე და მოღიმარი ქართველი ახალგაზრდა, აგრერიგად რომ უხდებოდა სამხედრო ფორმა, იყო შეგნებული დისციპლინის და ჯარისკაცული მოყვაითობის საუცხოო მაგალითი.

გავიდა წლები და გურამ ჩოხელი ერთ მშვენიერ დღეს ქვლავ მოგზაურის ბილიკებს დაადგა. მეზობლებმა თითქოს ვეღარც იცნეს მზისაგან გაშავებული, მხეიერულთალმოხდილი, ბეჭებზე დასხრეულებული არმეული. გურამის მამამ, ძველმა მეცხვარემ სამოწ ჩოხელმა გულით გაიხარა, როცა თავისი პირმშო საოსლამათი დაინახა. საზღვარი არა ჰქონდა დიდის სიხარულს...

ორიოდე თვის შემდეგ ჯარისკაცის წინაშე დადგა ბუნებრივი კითხვა — სად წავიდეს, შრომის რომელ უბანზე გამოადგეს ხალხს, ქვეყანას. სამწუხაროდ, ბევრმა მის მდგომარეობაში მყოფმა სოფელსა და ცხვარს უღალატა და ქალაქს მიაშურა. კაცმა რომ თქვას, ამაში თითქოს ცუდი არაფერია, მაგრამ მემკვიდრეობით და მოწოდებით მეცხვარე კაცს ამის გაკეთება, ცხვრის მიტოვება არ შეეძლო. მშობლებიც ამას ელოდნენ.

დადგა ნოღაეთში ცხვრის გამგზავრების დრო, არაგვის ხიდი აიესო თეთრი მდინარით. გურამმა. ძველი ნაბადი მოიხსნა, მაძღარი ცომბალი მოძღვნა [illegible] ბევრ ... ქვლავ ნაცნობ და შორეულ [illegible] დადგა.

ეს იყო შარშანწინ შემოდგომაზე, დემობილიზებულ ჯარისკაცს 824 თოხლი ჩაებარეს, რომლებსაც თვალისჩინებით მოუარა, ოდანაკარგოდ გამოაზამთრა. თვითეულ თოხლზე 1,2 კილოგრამი მატყლი უნდა მიეღო. სინამდვილეში თვითეულ ცხვარზე 1,3 კილოგრამზე მეტი მატყლი მიიღო. კოლმეურნეობის გამგეობამ დაიჯილა მწყემსის შრომა და მას პრემია-დანამატი მიაკუთვნა.

გურამ ჩოხელი ახლა ხევსურეთის მთებშია ცხვართან ერთად. მასთან ერთად მწყემსური ზაფხულს ატარებენ მისი განუყრელი მეგობრები [illegible] ლაღიაშვილი, შოთა ბაბილოდი და სანდრო ჩოხელი. ცხვარი სიცივისგან [illegible] ... [illegible] ... [illegible] ...

სპორტი

„დინამო“ მესამე იყო

ესპანეთის ქალაქ ბილბაოში დამთავრდა ბლიც-ტურნირი ფეხბურთში. ფინალში ერთმანეთს შეხვდნენ ბუდაპეშტის „ვაშაში“ და ლიეჟის „სტანდარდი“. გიმარჯვეს უნგრელმა ფეხბურთელებმა 2:1. გადამწყვეტი ბურთი მათ დამატებით დროში გაიტანეს. მესამე ადგილზე გამოვიდნენ მოსკოვის დინამოელები.

თასი — „გურიას“

დასრულდა საქართველოს თასის გათამაშება ფეხბურთში. ფინალში მონაწილეობდნენ ლანჩხუთის „გურიის“ და ზესტაფონის „მეტალურგის“ გუნდები. პირველი დღის ასპარეზობის შედეგი იყო ფრე — 3:3. მეორე დღის მატჩის ბედი გადაწყვიტა ერთადერთმა გოლმა, რომელიც 75-ე წუთზე გუბელაძემ გაიტანა ზესტაფონელთა კარში.

ამრიგად, საქართველოს თასი ლანჩხუთის „გურიამ“ მოიპოვა.

ხერეთელი: ლანჩხუთის „გურია“.
ფოტო ბ. დოლენჯაშვილისა.

ათი მედალი სამ დღეში

ხუთი ოქროს, ერთი ვერცხლისა და ოთხი ბრინჯაოს მედალი — ასეთია გერმანიის დემოკრატიული რესპუბლიკის ქალაქ ხულში ტყვიისა და სასტენდო მსროლელთა ევროპის ჩემპიონატზე. საბჭოთა სპორტსმენების ნადავლი პირველ სამ დღეს. საბჭოთა სპორტსმენებიდან წარმატება ხვდათ როგორც ვეტერანებს, ისე ახალგაზრდებს. მაგალითად, თუ ჩვენ უკვე შევეჩვეთ მსოფლიო ჩემპიონის მინსკელი ვ. ბარხბოვიჩის, დონის-როსტოველი ლარისა კორჩინსკაიას და მოსკოვის გარეუბნელ ბ. ერმაკოვის წარმატებებს, 17 წლის ვორონეჟელი ლარისა ნიზკოვას გამარჯვება სასიამოვნო სენსაცია იყო. ლ. ნიზკოვამ, კიეველმა ნ. სტოლიაროვამ და ირკუტსკელმა გ. დმიტრიევამ ევროპის ჩემპიონატზე გუნდური პირველობა მოიპოვეს, ამასთანავე ახალი მსოფლიო რეკორდი დაამყარეს მცირე კალიბრიანი პისტოლეტის შავ წრესა და სილუეტებზე სროლაში — 1741 ქულა.

გარდა საბჭოთა სპორტსმენებისა უმაღლესი ტიტული მოიპოვეს შვეიცის, ესპანეთის, ჩეხოსლოვაკიისა და გერმანიის დემოკრატიული რესპუბლიკის წარმომადგენლებმა. ევროპის ჩემპიონატი კვირას დამთავრდება.

დღეს ექვსი მატჩია

დღეს გაიმართება საკავშირო ჩემპიონატის მორიგი ტურის მატჩები ფეხბურთში.

თბილისის დინამოელები ალმა-ატას ეწვევნენ და აქ შეხვედრა ექნებათ ადგილობრივ „კარატთან“. ამ გუნდების პირველი წრის მატჩში წარმატება თბილისელებს ხვდათ 1:0.

სსრ კავშირის თასის მფლობელი — დედაქალაქის „სპარტაკი“ მოსკოვში შეხვდება ბაკოს „ნეფტჩის“. ხოლო ჩვენი ქვეყნის ჩემპიონის — არმიის ცენტრალური სასპორტო კლუბის გუნდის მეტოქე იქნება ვოროშილოვგრადის „ზარია“. ლიდერთა ჯგუფის წარმომადგენელი — ერევნის „არარატი“ ითამაშებს მინსკში ადგილობრივ დინამოელთა წინააღმდეგ. ტაშკენტში ერთმანეთს შეხვდებიან „პახტაკორი“ და დონის როსტოვის არმიის სასპორტო კლუბის გუნდი, ხოლო ლენინგრადში — „ზენიტი“ და ლვოვის „კარპატი“.

პრეტენდენტთა მატჩები

ყაიმი მეექვსე პარტიაში

26 აგვისტოს ბლადელში შედგა მსოფლიო პირველობის პრეტენდენტების ნ. ალექსანდრიასა და მ. ლაზარევიჩის მატჩის მეექვსე პარტია ჰავრაკში. ნანამ დებიუტიდან პირსპექტიული პოზიცია მიიღო, მაგრამ შუა თამაშში დასახსენ გეგმას გადაუხვია, ფიგურა შესწირა. ორ ალიკში და მდგომარეობა გათანაბრდა. მეფმიეი ქიშით 36-ე სვლაზე მ. ლაზარევიჩმა ყაიმს მიდგმული. ანგარიშია 3,5:2,5 ნ. ალექსანდრიას სასარგებლოდ.

3,5:2,5 ა. კუშნირის სასარგებლოდ

მინსკში შედგა მსოფლიო ჩემპიონობის პრეტენდენტთა მატჩის მეექვსე პარტია ტ. ზატულოვსკაიასა და ა. კუშნირს შორის. მწყაზე ბრძოლის შემდეგ პარტია გადაიდო რთულ პოზიციაში. გუშინ გადადებული პარტიის დამთავრებისას მეტოქენი 53-ე სვლაზე ყაიმზე შეთანხმდნენ. ანგარიშია 3,5:2,5 ა. კუშნირის სასარგებლოდ.

სპრინტერთა სტარტი

იტალიის ქალაქ ვარესეს ტრეკზე გრძელდება მსოფლიო ჩემპიონატი ველოსპორტში.

მეუპოვარი ბრძოლით ხასიათდება ინდივიდუალური რბოლა დადგენილით. სტარტი აიღო 35-მა ველოსიპედოელმა, მათ შორის მინსკელებმა ვ. ბიკოვმა და ვ. ნაზარენკომ. უკეთესი დრო 4 კილომეტრზე რბოლაში აჩვენა კოლუმბიელმა მ. როდრიგესმა — 4.53,78, რომელმაც მეოთხედფინალში გაუსწრო ვ. ბიკოვს.

26 აგვისტოს სტარტი აიღეს ბრინტერებმა. საბჭოთა კავშირიდან შეჯიბრებაზე გამოდიან მსოფლიოს ორგზის ჩემპიონი გ. ცარიოვა (ლენინგრადი), მსოფლიოს ექს-ჩემპიონები გ. ერმოლაევა (მოსკოვი) და თბილისელი ო. ფხაკაძე.

შემთხვევა ურეკის კლაქზე

დელფინმა ვველა ითხოვა...

მახარაძე. (საკ. კორ.). კურორტ ურეკის ბლაჟზე ჩვეულებრივი დილა იყო. დამსვენებლები ბანაობდნენ, მზის აბაზანებს იღებდნენ... 11 საათზე ნაპირთან ახლოს მოულოდნელი „სტუმარი“ გამოჩნდა — ზვირთებს რის ვაივაგლახით მოარღვევდა დელფინი. ცხოველი ზედ ნაპირთან მოცურდა და მოძრაობით თითქოს რაღაცას ანიშნებდა ადამიანებს. დელფინს გარს შემოერტყნენ მაშველი ხადგურის მცურავები გ. შალუტაშვილი, ა. ხითაროვი, შ. თავბერიძე, ხადგურის უფროსი ო. ხავთასი, დამსვენებლები...

ადამიანებმა უყურადღებით დაათვალიერეს დელფინი — მას მარჯვენა გვერდზე ჭრილობა აღმოაჩნდა, დაშავებოდა ლაყუჩებიც. უხმეს სადგურის ექთანს ნინო ურუშაძეს. მან საგულდაგულოდ გასინჯა უჩვეულო პაციენტი. ჯერ იყო და ტკივილდამაყუჩებელ პრეპარატ ანალგინის აბები მიაწოდა, დელფინმაც არ დააყოვნა და სიამოვნებით მიიღო საჭირო დოზა, მაგრამ ეტყობოდა ტკივილები მაინცადამაინც არ დაყუჩებოდა. ახლა სხვა საშუალება სცადეს, შემდეგ დაშავებული ადგილები ექთანმა იოდითა და მწვანე ხსნარით დაუმუშავა.... და მოხდა „საოცრება“ — მეყუჩებული დელფინი გამხიარულდა. მოძრაობა დაიწყო, თან „მადლობის ნიშნად“ ადამიანებს ეკვროდა... კარგა ხნის შემდეგ მხიარულად მოიქნია ბოლო, რამდენიმე გამოსამშვიდობებელი წრე შემოავლო იქაურობას და ზღვას მისცა თავი.

საღამოს კი ნაპირთან დელფინების მთელი ჯგუფი მოცურდა, მათ შორის ყველაზე მეტად გამოირჩეოდა „სილვა“, — ასე შეარქვეს მხსნელებმა თავიანთ გონიერ პაციენტს, — ცხოველები თითქოს მადლობას უხდიდნენ ადამიანებს დახმარებისათვის.

ბ. ჩხაიძე.

სურათზე: „სილვა“ ურეკის ბლაჟზე.
ფოტო ი. მაპერნალიძისა.

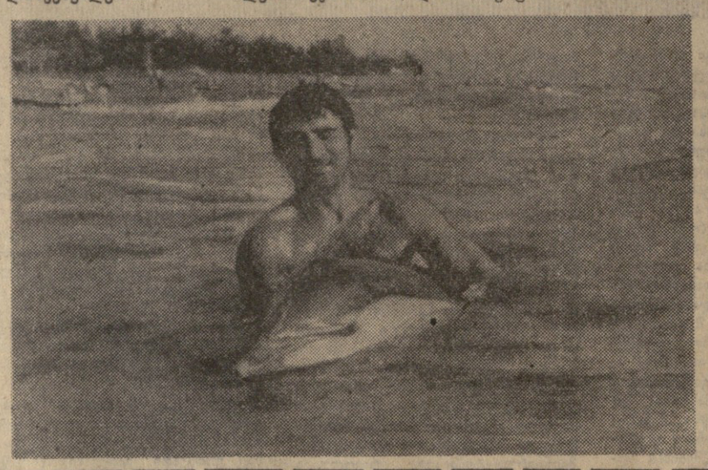

რა ვნახოთ, რა შევმისმინოთ

ტელევიზია

28 აგვისტო

პირველი პროგრამით

10.05 — „ბინა“, სატელევიზიო ჟურნალი, 10.10 — „ჯანმრთელობა“ — სამეცნიერო-პოპულარული პროგრამა (გადმოცემა მოსკოვიდან), 12.30 — ქართული მხატვრული ფილმი — „დიდებული და შეიღლმვილები“, 13.50 — დოკუმენტური ფილმი, 15.00 — მუსიკალური ლექტორიუმი ახალგაზრდობისათვის, 15.40 — კინონარკვევი, 16.00 — გადაცემა საბჭოთა არმიის მეომრებისათვის, 17.00 — ფირადი ტელევიზია. შეხვედრები საბჭოთა კავშირის პირველობაზე „სპარტაკი“ (მოსკოვი) — „ნეფტჩი“ (ბაკო). შეხვედრის მეორე ნახევარი (გადმოცემა მოსკოვიდან), 17.45 — ახალი ამბები, 17.50 — სატელევიზიო ჟურნალი ბავშვებისათვის — „ციასარკელა“, 18.30 — პოლონური მხატვრული ფილმი — „სამი ნაბიჯი დადამოწმებამდე“, 20.00 — „მოამბე“ — საინფორმაციო პროგრამა 20.30 — შეხვედრები საბჭოთა კავშირის პირველობაზე: ცსკა — „ზარია“ (ვოროშილოვგრადი). შეხვედრის მეორე ნახევარი (გადმოცემა მოსკოვიდან) 21.15 — „ზეგნების სამყაროში“, 21.50 — საქართველოს ფირადი ტელევიზია — კინორობიქტივი (ანმეორებთ), 23.35 — კონცერტი (გადმოცემა სოფლიდან).

29 აგვისტო

პირველი პროგრამით

10.45 — „დღეს მეშახტის დღეა“. სსრ კავშირის ქვანახშირის მრეწველობის მინისტრის ბ. ბრატჩენკოს გამოსვლა, 11,15 — „მუსიკალური კიოსკი“ (გადმოცემა მოსკოვიდან), 11.45 — კინონარკვევი, 12.00 — ბავშვებისათვის — მხატვრული ფილმი „მწვრთნელი“, 13.20 — „კინოაფიშა“, 13.50 — კინონარკვევი, 14.00 — ფირადი ტელევიზია. მხატვრული ფილმი „მაჭიმეკა“, 15.15 — საესტრადო კონცერტი, 16.00 — კინოპროგრამა, 16.40 — ფირადი ტელევიზია — „კინომოგზაურთა კლუბი“ (გადმოცემა მოსკოვიდან), 17.40 — საერთაშორისო პანორამა“ (გადმოცემა მოსკოვიდან), 18.10 — „დღეს მეშახტის დღეა“, 18.30 — კონცერტი მეშახტეთა თხოვნით, 19.10 — „სახალხო სპორტულ ზეიმზე“, 19.40 — კინონარკვევი, 19.55 — გადაცემა — „კინორეჟისორი გიორგი დანელია“, 20.45 „მოამბე“ — საინფორმაციო პროგრამა, 20.55 — „კინოლექტორიუმი“, 23.10 — კონცერტი (გადმოცემა სოფლიდან).

ოფიციალური ცხრილი

ვინ რა მოიგო

მე-8 გამოშვება

საქართველოს სსრ ფულისა და ნივთების 1971 წლის მერვე გამოშვების ლატარიის მოგებათა ტირაჟისა, მოგებათა ტირაჟი გაიმართა 1971 წლის 25 აგვისტოს ხოგში.
ტირაჟში გათამაშდა 140 ნივთმოგება და 154.860 ფულადი მოგება 279.000 მანეთი თანხისა. მოგება ხვდა ლატარიის სერიებისა და ბილეთების შემდეგ ნომრებს:

სერიის №	ბილეთის №	მოგებული ნივთის დასახელება ან ფულადი მოგების ოდენობა	მოგებული ნივთის ფულადი ღირებულება
58905	226 *)	200 მანეთი	—
58912	149 *)	30 მანეთი	—
58917	278 *)	200 მანეთი	—
58930	380 *)	30 მანეთი	—
58935	079 *)	100 მანეთი	—
58942	493 *)	მაცივარი	250 — 00
58946	385 *)	100 მანეთი	—
58947	035 *)	50 მანეთი	—
58948	153 *)	100 მანეთი	—
58955	291 *)	ავტომობილი „მოსკვიჩი“	4936 — 00
58970	059 *)	100 მანეთი	—
58973	298 *)	125 მანეთი	—
58978	400 *)	25 მანეთი	—
58979	180 *)	ელექტროსამართებელი	22 — 50
58997	463 *)	ტრანზისტორი „ვეფ-201“	93 — 00
59007	232 *)	25 მანეთი	—
59011	286 *)	ავტომობილი „ზაპოროჟეცი“	3500 — 00
59012	481 *)	მაცივარი	250 — 00
59048	230 *)	50 მანეთი	—
59075	043 *)	100 მანეთი	—
59087	198 *)	200 მანეთი	—
59088	260 *)	50 მანეთი	—
59097	291 *)	125 მანეთი	—
59108	169 *)	მაცივარი	250 — 00
59129	039 *)	ფოტოაპარატი	23 — 00
59137	307 *)	მაცივარი	250 — 00
59138	412 *)	50 მანეთი	—
59150	404 *)	50 მანეთი	—
59179	083 *)	ტრანზისტორი „ვეფ-201“	93 — 00
59187	330 *)	100 მანეთი	—
59190	307 *)	25 მანეთი	—
59200	280 *)	30 მანეთი	—
59204	458 *)	50 მანეთი	—
59207	017 *)	ელექტროსამართებელი	22 — 50
59210	112 *)	ელექტროსამართებელი	22 — 50
59215	071 *)	ტრანზისტორი „ვეფ-201“	93 — 00
59221	282 *)	50 მანეთი	—
59223	077 *)	მაცივარი	250 — 00
59226	398 *)	1000 მანეთი	—
59227	375 *)	125 მანეთი	—
59231	067 *)	30 მანეთი	—
59242	206 *)	მაცივარი	250 — 00
59254	003 *)	100 მანეთი	—
59268	481 *)	100 მანეთი	—
59273	061 *)	25 მანეთი	—
59277	122 *)	25 მანეთი	—
59315	470 *)	20 მანეთი	—
59347	046 *)	125 მანეთი	—
59375	069 *)	პიანინო	650 — 00
59386	379 *)	ფოტოაპარატი	23 — 00
59392	080 *)	20 მანეთი	—
59394	012 *)	მაცივარი	250 — 00
59398	073 *)	ტრანზისტორი „ვეფ-201“	93 — 00
59411	420 *)	50 მანეთი	—
59414	285 *)	მაცივარი	250 — 00
59423	163 *)	200 მანეთი	—
59432	008 *)	100 მანეთი	—
59440	367 *)	30 მანეთი	—
59444	045 *)	ელექტროსამართებელი	22 — 50
59463	170 *)	500 მანეთი	—
59468	259 *)	ელექტროსამართებელი	22 — 50
59471	265 *)	500 მანეთი	—
59490	474 *)	ელექტროსამართებელი	22 — 50
59494	030 *)	100 მანეთი	—
59500	430 *)	100 მანეთი	—
59503	301 *)	ტელევიზორი	436 — 00
59511	289 *)	100 მანეთი	—
59516	045 *)	პიანინო	650 — 00
59522	427 *)	100 მანეთი	—
59524	062 *)	საგზური საბჭოთა კავშირის ქალაქებში სამოგზაურო ტურისტულ მატარებელ „საქართველოთი“	165 — 00
59529	183 *)	ფოტოაპარატი	23 — 00
59547	116 *)	100 მანეთი	—
59560	295 *)	300 მანეთი	—
59569	342 *)	ელექტროსამართებელი	22 — 50
59570	234 *)	პიანინო	650 — 00
59583	345 *)	100 მანეთი	—
59611	296 *)	300 მანეთი	—
59618	072 *)	ფოტოაპარატი	23 — 00
59630	024 *)	საგზური საბჭოთა კავშირის ქალაქებში სამოგზაურო ტურისტულ მატარებელ „საქართველოთი“	165 — 00
59634	077 *)	50 მანეთი	—
59646	005 *)	50 მანეთი	—
59647	129 *)	კინოაპარატი	150 — 00
59703	320 *)	100 მანეთი	—
59703	320 *)	100 მანეთი	—
59706	153 *)	მაცივარი	250 — 00
59707	006 *)	100 მანეთი	—
59710	138 *)	50 მანეთი	—
59712	123 *)	30 მანეთი	—
59716	074 *)	ტრანზისტორი „ვეფ-201“	93 — 00
59717	080 *)	ავტომანქანა „მოსკვიჩი“	4936 — 00
59718	374 *)	30 მანეთი	—
59719	185 *)	30 მანეთი	—
59721	404 *)	30 მანეთი	—
59743	078 *)	50 მანეთი	—
59745	007 *)	ავტომობილი „მოსკვიჩი“	4936 — 00
59747	360 *)	ტელევიზორი	436 — 00
59748	375 *)	ელექტროსამართებელი	22 — 50
59749	253 *)	ტრანზისტორი „ვეფ-201“	93 — 00
59779	197 *)	მაცივარი	250 — 00
59783	151 *)	კინოაპარატი	150 — 00
59790	411 *)	მაცივარი	250 — 00
59794	249 *)	50 მანეთი	—
59796	338 *)	30 მანეთი	—
59802	415 *)	50 მანეთი	—
59806	049 *)	მაცივარი	250 — 00
59809	432 *)	პიანინო	650 — 00
59819	314 *)	მაცივარი	250 — 00
59835	1—500	10 მანეთი	—
59838	257 *)	მაცივარი	250 — 00
59852	412 *)	ტელევიზორი	436 — 00
59853	330 *)	30 მანეთი	—
59903	289 *)	ავტომანქანა „ზაპოროჟეცი“	3500 — 00
59905	183 *)	ელექტროსამართებელი	22 — 50
59915	207 *)	50 მანეთი	—
59917	323 *)	50 მანეთი	—
59974	389 *)	ტრანზისტორი „ვეფ-201“	93 — 00
59980	141 *)	მაცივარი	250 — 00
59986	422 *)	50 მანეთი	—
60006	223 *)	მაცივარი	250 — 00
60032	012 *)	20 მანეთი	—
60037	306 *)	30 მანეთი	—
60060	389 *)	ელექტროსამართებელი	22 — 50
60063	154 *)	200 მანეთი	—
60069	186 *)	25 მანეთი	—
60072	249 *)	პიანინო	650 — 00
60078	491 *)	პიანინო	650 — 00
60084	438 *)	ავტომობილი „მოსკვიჩი“	4936 — 00
60087	147 *)	30 მანეთი	—
60099	045 *)	კინოაპარატი	150 — 00
60104	465 *)	25 მანეთი	—
60110	1—500	15 მანეთი	—
60129	150 *)	მაცივარი	250 — 00
60140	063 *)	50 მანეთი	—
60165	496 *)	ფოტოაპარატი	23 — 00
60190	217 *)	ელექტროსამართებელი	22 — 50
60203	085 *)	ელექტროსამართებელი	22 — 50
60225	148 *)	50 მანეთი	—
60227	362 *)	25 მანეთი	—
60229	317 *)	ელექტროსამართებელი	22 — 50
60232	058 *)	25 მანეთი	—
60281	283 *)	მაცივარი	250 — 00
60284	184 *)	50 მანეთი	—
60289	060 *)	200 მანეთი	—
60300	103 *)	ავტომობილი „მოსკვიჩი“	4936 — 00
60307	179 *)	30 მანეთი	—
60313	433 *)	200 მანეთი	—
60316	459 *)	200 მანეთი	—
60318	282 *)	მაცივარი	250 — 00
60352	459 *)	მაცივარი	250 — 00
60353	406 *)	200 მანეთი	—
60379	458 *)	ელექტროსამართებელი	22 — 50
60394	366 *)	20 მანეთი	—
60409	317 *)	100 მანეთი	—
60412	265 *)	300 მანეთი	—
60418	173 *)	25 მანეთი	—
60428	493 *)	ტრანზისტორი „ვეფ-201“	93 — 00
60435	276 *)	200 მანეთი	—
60439	462 *)	25 მანეთი	—
60455	471 *)	ტრანზისტორი „ვეფ-201“	93 — 00
60478	243 *)	25 მანეთი	—
60479	099 *)	კინოაპარატი	150 — 00
60494	326 *)	პიანინო	650 — 00
60497	170 *)	25 მანეთი	—
60500	163 *)	20 მანეთი	—
60508	136 *)	ელექტროსამართებელი	22 — 50
60520	428 *)	ტელევიზორი	436 — 00
60527	133 *)	50 მანეთი	—
60539	200 *)	100 მანეთი	—
60543	073 *)	ელექტროსამართებელი	22 — 50
60552	464 *)	25 მანეთი	—
60590	171 *)	20 მანეთი	—
60620	353 *)	ფოტოაპარატი	23 — 00
60641	037 *)	მაგნიტოლა	158 — 00
60642	428 *)	25 მანეთი	—
60644	007 *)	1000 მანეთი	—
60648	391 *)	ტრანზისტორი „ვეფ-201“	93 — 00
60649	406 *)	100 მანეთი	—
60670	141 *)	კინოაპარატი	150 — 00
60676	406 *)	125 მანეთი	—
60679	060 *)	50 მანეთი	—
60681	319 *)	25 მანეთი	—
60702	183 *)	ფოტოაპარატი	23 — 00
60734	466 *)	25 მანეთი	—
60748	175 *)	30 მანეთი	—
60750	142 *)	25 მანეთი	—
60753	075 *)	300 მანეთი	—
60765	118 *)	ფოტოაპარატი	23 — 00
60793	308 *)	ფოტოაპარატი	23 — 00
60794	157 *)	200 მანეთი	—
60804	081 *)	კინოაპარატი	150 — 00
60845	286 *)	25 მანეთი	—
60856	459 *)	საგზური საბჭოთა კავშირის ქალაქებში სამოგზაურო ტურისტულ მატარებელ „საქართველოთი“	165 — 00
60857	485 *)	30 მანეთი	—
60865	283 *)	50 მანეთი	—
60867	453 *)	100 მანეთი	—
60872	215 *)	ელექტროსამართებელი	22 — 50
60879	246 *)	საგზური საბჭოთა კავშირის ქალაქებში სამოგზაურო ტურისტულ მატარებელ „საქართველოთი“	165 — 00
60880	062 *)	30 მანეთი	—
60884	329 *)	მაცივარი	250 — 00
60902	290 *)	კინოაპარატი	150 — 00
60904	120 *)	300 მანეთი	—
60908	286 *)	20 მანეთი	—
60909	478 *)	50 მანეთი	—
60912	420 *)	30 მანეთი	—
60932	051 *)	პიანინო	650 — 00
60941	037 *)	30 მანეთი	—
60953	415 *)	200 მანეთი	—
60958	392 *)	30 მანეთი	—
60959	255 *)	ელექტროსამართებელი	22 — 50
60963	009 *)	200 მანეთი	—
60994	416 *)	პიანინო	650 — 00
60996	386 *)	მაცივარი	250 — 00
60997	016 *)	500 მანეთი	—
61003	394 *)	პიანინო	650 — 00
61016	273 *)	მაცივარი	250 — 00
61019	233 *)	ელექტროსამართებელი	22 — 50
61020	146 *)	25 მანეთი	—
61025	378 *)	100 მანეთი	—
61030	342 *)	ავტომობილი „ზაპოროჟეცი“	3500 — 00
61035	498 *)	50 მანეთი	—
61042	472 *)	კინოაპარატი	150 — 00
61061	173 *)	30 მანეთი	—
61119	198 *)	მაცივარი	250 — 00
61140	290 *)	200 მანეთი	—
61165	344 *)	ელექტროსამართებელი	22 — 50
61172	429 *)	ელექტროსამართებელი	22 — 50
61179	448 *)	კინოაპარატი	150 — 00
61186	384 *)	30 მანეთი	—
61216	1—500	10 მანეთი	—
61220	362 *)	30 მანეთი	—
61221	105 *)	50 მანეთი	—
61242	439 *)	ფოტოაპარატი	23 — 00
61249	305 *)	ავტომობილი „მოსკვიჩი“	4936 — 00
61262	377 *)	მაცივარი	250 — 00
61268	152 *)	პიანინო	650 — 00
61277	225 *)	300 მანეთი	—
61312	147 *)	ელექტროსამართებელი	22 — 50
61351	059 *)	პიანინო	650 — 00
61352	297 *)	25 მანეთი	—
61358	192 *)	მაგნიტოლა	158 — 00
61359	125 *)	100 მანეთი	—
61403	280 *)	100 მანეთი	—
61408	486 *)	ელექტროსამართებელი	22 — 50
61434	204 *)	50 მანეთი	—
61445	402 *)	200 მანეთი	—
61454	137 *)	20 მანეთი	—
61457	071 *)	პიანინო	650 — 00
61462	084 *)	50 მანეთი	—
61467	052 *)	50 მანეთი	—
61473	084 *)	პიანინო	650 — 00
61502	384 *)	20 მანეთი	—
61507	064 *)	მაცივარი	250 — 00
61528	105 *)	20 მანეთი	—
61531	098 *)	25 მანეთი	—
61542	411 *)	100 მანეთი	—
61547	132 *)	პიანინო	650 — 00
61549	212 *)	20 მანეთი	—
61553	467 *)	პიანინო	650 — 00
61554	179 *)	ავტომობილი „ზაპოროჟეცი“	3500 — 00
61562	358 *)	ელექტროსამართებელი	22 — 50
61566	171 *)	500 მანეთი	—
61575	112 *)	50 მანეთი	—
61578	285 *)	25 მანეთი	—
61597	072 *)	ელექტროსამართებელი	22 — 50
61606	075 *)	100 მანეთი	—
61615	234 *)	50 მანეთი	—
61625	1 — 500	15 მანეთი	—
61641	044 *)	მაგნიტოლა	158 — 00
61663	073 *)	125 მანეთი	—
61670	044 *)	მაცივარი	250 — 00
61684	193 *)	ელექტროსამართებელი	22 — 50
61689	055 *)	პიანინო	650 — 00
61696	387 *)	მაცივარი	250 — 00
61711	167 *)	100 მანეთი	—
61713	307 *)	ელექტროსამართებელი	22 — 50
61719	032 *)	ავტომობილი „მოსკვიჩი“	4936 — 00
61738	138 *)	25 მანეთი	—
61743	130 *)	ელექტროსამართებელი	22 — 50
61748	077 *)	ფოტოაპარატი	23 — 00
61751	260 *)	მაცივარი	250 — 00
61763	316 *)	50 მანეთი	—
61766	005 *)	50 მანეთი	—
61767	150 *)	1000 მანეთი	—
61773	282 *)	საგზური საბჭოთა კავშირის ქალაქებში სამოგზაურო ტურისტულ მატარებელ „საქართველოთი“	165 — 00
61774	310 *)	50 მანეთი	—
61775	381 *)	მაგნიტოლა	158 — 00
61783	353 *)	კინოაპარატი	150 — 00
61786	452 *)	50 მანეთი	—
61787	354 *)	50 მანეთი	—
61798	317 *)	კინოაპარატი	150 — 00
61800	416 *)	კინოაპარატი	150 — 00
61818	464 *)	100 მანეთი	—
61834	353 *)	125 მანეთი	—
61835	184 *)	ავტომობილი „მოსკვიჩი“	4936 — 00
61838	254 *)	მაცივარი	250 — 00
61850	196 *)	კინოაპარატი	150 — 00
61862	360 *)	100 მანეთი	—
61869	410 *)	ავტომობილი „ზაპოროჟეცი“	3500 — 00
61871	256 *)	50 მანეთი	—
61873	240 *)	მაგნიტოლა	158 — 00
61883	180 *)	125 მანეთი	—
61904	146 *)	30 მანეთი	—
61907	078 *)	50 მანეთი	—
61913	381 *)	ელექტროსამართებელი	22 — 50
61943	289 *)	ტელევიზორი	436 — 00
61952	483 *)	ელექტროსამართებელი	22 — 50
61964	165 *)	50 მანეთი	—
61971	499 *)	კინოაპარატი	150 — 00
61993	310 *)	300 მანეთი	—
62000	427 *)	500 მანეთი	—

შენიშვნა: ლატარიის ამ სერიის ბილეთების დანარჩენ 499 ნომერს ხვდა 1 მანეთი მოგება თვითეულს.

თუ სვეტში „ბილეთის ნომერი“ აღნიშნულია 1 — 500, ეს იმას ნიშნავს, რომ ერთნაირი მოგება ხვდა ლატარიის მოცემული სერიის ბილეთების ხუთასავე ნომერს.

ეს ცხრილი წარმოადგენს ოფიციალურ დოკუმენტს, რომლის მიხედვით წარმოების ნივთმოგებათა და ფულად მოგებათა გაცემა გაზეთის მორიგი ნომრის ადგილზე მიღების შემდეგ.

მოგებათა მიღების წესი:

1. ლატარიის ბილეთის მფლობელს, რომელსაც ნივთმოგება ხვდა, თავისი სურვილისამებრ შეუძლია მოგებული ნივთის ღირებულება ნაღდ ფულად მიიღოს.

ლატარიის ბილეთების ფულად მოგებათა გაცემას, ხოლო მიმღებთა სურვილისამებრ 50 მანეთამდე (ჩათვლით) ღირებულების მოგებული ნივთის ნაცვლად აგრეთვე ფულის გაცემას აწარმოებს საქართველოს ყველა შემნახველი სალარო. 50 მანეთის ზევით მოგებათა თანხებს გასცემენ ცენტრალური შემნახველი სალაროები და პირველი თანრიგის შემნახველი სალაროები.

2. მოგებულ ნივთებს ლატარიის ბილეთების მფლობელთა აძლევენ ან უგზავნიან მხოლოდ ქ. თბილისის მაღაზიები.

მოგებახვედრილი ლატარიის ბილეთების ყველა მარკის ავტომანქანების გაცემა წარმოებს მხოლოდ ქ. თბილისში. მოგებული ნივთების მისაღებად ლატარიის ბილეთები უნდა წარედგინოს შემნახველ სალაროებს.

ლატარიის ბილეთები იმ მოგებებით, რომლებიც ქ. თბილისის მაღაზიების მეშვეობით უნდა გაიგზავნოს, წარედგინება ცენტრალურ შემნახველ სალაროებს ან პირველი თანრიგის შემნახველ სალაროებს. ამასთან ლატარიის ბილეთის მფლობელი აცნობებს გვარს, სახელს, მამის სახელსა და თავისი ბინის ზუსტ მისამართს. დიდგაბარიტიან საგნებზე ნაჩვენები უნდა იყოს აგრეთვე რკინიგზის უახლოესი სადგურის სახელწოდება, რომელიც სატვირთო სიჩქარის ოპერაციებს აწარმოებს.

მაცივრების მისაღებად საჭიროა გარდა ამისა ნაჩვენები იყოს ლატარიის ბილეთის მფლობელის საცხოვრებელ ადგილზე ელექტროქსელის ძაბვა, ე. ი. 127 ვოლტი თუ 220 ვოლტი.

3. მოგებული ნივთების გაცემას მაღაზიები აწარმოებენ მას შემდეგ, რაც ლატარიის ბილეთები, რომლებსაც მოგება ხვდა, შემოწმდება შემნახველ სალაროში.

4. ლატარიის ბილეთები, რომლებსაც მოგება ხვდა, შეიძლება წარდგენილი იქნას გასანაღდებლად ან მოგებული ნივთის მისაღებად 1972 წლის 30 ივნისამდე ჩათვლით. ამ ვადის გასვლის შემდეგ ლატარიის ბილეთები ძალას კარგავენ და გასანაღდებლად აღარ მიიღებიან.

შენიშვნა: სხვა მოკავშირე რესპუბლიკაში ჩატარებული ფულისა და ნივთების ლატარიების ბილეთების მფლობელთ შეუძლიათ თავიანთი ბილეთები შეამოწმონ მოგებათა ცხრილებით და მიიღონ ფულადი მოგება ან ფული მოგებული ნივთის ნაცვლად ქ.