პროლეტარებო ყველა ქვეყნისა, შეერთდით!

კომუნისტი

საქართველოს კომუნისტური პარტიის ცენტრალური კომიტეტის, საქართველოს სსრ უმაღლესი საბჭოსა და საქართველოს სსრ მინისტრთა საბჭოს ორგანო

КОМУНИСТИ — ОРГАН ЦК КП ГРУЗИИ, ВЕРХОВНОГО СОВЕТА ГРУЗИНСКОЙ ССР И СОВЕТА МИНИСТРОВ ГРУЗИНСКОЙ ССР

2 ნოემბერი სამშაბათი 1971 წელი 2 კაპ.

გაზეთი გამოდის 1920 წლის 3 ივნისიდან • № 253 (15163)

გაუმარჯოს და მტკიცედ შეკრულ ეს ჩვენი დიადი სამშობლო—საბჭოთა სოციალისტური რესპუბლიკების კავშირი—მშვიდობისა და სოციალიზმის ძალების გურჯი!

საქართ. ცენტრალური კომიტეტის საოქტომბრო მოწოდებებიდან

მშვიდობის ინჭერესებისათვის

ამხანაგი ლ. ი. ბრეჟნევი ბერლინში

ბერლინი, 30 ოქტომბერი. (საკდისის სპეც. კორ.). საბჭოთა კავშირის კომუნისტური პარტიის ცენტრალური კომიტეტის გენერალური მდივანი ამხ. **ლ. ი. ბრეჟნევი** გერმანიის ერთიანი სოციალისტური პარტიის ცენტრალური კომიტეტის მოწვევით დღეს მეგობრული ვიზიტით ჩამოვიდა გერმანიის დემოკრატიულ რესპუბლიკაში.

ამხ. **ლ. ი. ბრეჟნევთან** ერთად გერმანიის დემოკრატიულ რესპუბლიკაში ჩამოვიდა სსრ კავშირის საგარეო საქმეთა მინისტრი **ა. ა. გრომიკო.**

სსრ კავშირისა და გერმანიის დემოკრატიული რესპუბლიკის სახელმწიფო ალმებით მორთულ შენაფეფლდის აეროდრომზე ამხ. **ლ. ი. ბრეჟნევს** შეხვდნენ გერმანიის ერთიანი სოციალისტური პარტიის ცენტრალური კომიტეტის პირველი მდივანი **ე. ჰონეკერი,** გერმანიის ერთიანი სოციალისტური პარტიის ცენტრალური კომიტეტის პოლიტბიუროს წევრი, გერმანიის დემოკრატიული რესპუბლიკის მინისტრთა საბჭოს თავმჯდომარე **ვ. შტოფი,** გერმანიის ერთიანი სოციალისტური პარტიის ცენტრალური კომიტეტის პოლიტბიუროს წევრები **გ. აქსენი, ფ. ებერტი, გ. გროუნებერგი, კ. ჰაგერი, ვ. კროლიკოვსკი, ვ. ლამბერცი, გ. მიტაგი, ე. მიუკენბერგერი,** ა. ნოიმანი, ა. ორდენი, ჰ. ზინდერმანი, ჰ. ფერნერი, გერმანიის ერთიანი სოციალისტური პარტიის ცენტრალური კომიტეტის პოლიტბიუროს წევრობის კანდიდატები და გერმანიის დემოკრატიული რესპუბლიკის სხვა ხელმძღვანელი პარტიული, სახელმწიფო და საზოგადო მოღვაწენი.

სკკპ ცენტრალური კომიტეტის გენერალური მდივანს შეხვდნენ ბერლინში წინადღით ჩამოსული სკკპ ცენტრალური კომიტეტის მდივანი **კ. თ. კატუშევი,** სკკპ ცენტრალური კომიტეტის წევრი, სკკპ ცენტრალური კომიტეტის განყოფილების გამგე **კ. ვ. რუსაკოვი,** სკკპ ცენტრალური რესპუბლიკაში **მ. ტ. ეფრემოვი,** გერმანიაში განლაგებული საბჭოთა ჯარების ჯგუფის მთავარსარდალი გენერალ-პოლკოვნიკი **ს. კ. კურკოტკინი,** სსრ კავშირის საელჩოს თანამშრომლები, დიპლომატიური კორპუსის წევრები.

ბერლინელმა პიონერებმა ამხანაგ ლ. ი. ბრეჟნევს ყვავილები მიართვეს. აეროდრომზე ჩამწკრივებული იყო საპატიო ყარაული. შესრულებულ იქნა სსრ კავშირისა და გერმანიის დემოკრატიული რესპუბლიკის სახელმწიფო ჰიმნები.

ამხ. ლ. ი. ბრეჟნევს გულთბილად შეხვდნენ აეროდრომზე შეკრებილი გერმანიის დემოკრატიული რესპუბლიკის დედაქალაქის მშრომელთა წარმომადგენლები. ათასობით ადამიანი გამოვიდა სსრ კავშირისა და გერმანიის დემოკრატიული რესპუბლიკის ალმებით, ლოზუნგებითა და ტრანსპარანტებით მორთულ ქალაქის ქუჩებში და მოეგებნენ მაღალ სტუმარს ლ. ი. ბრეჟნევს!“, „ვაუმარჯოს საბჭოთა კავშირის კომუნისტურ პარტიას!“, „ეროინდშაფტ — მეგობრობა!“, „ვაუმარჯოს საბჭოთა კავშირს — შვიდობისა და სოციალიზმის მთავარ ძალას!“.

ბერლინის მცხოვრებნი ძმური გულითადობით, მხურვალე ტაშით, შეძახილებით „ეიშა!“, „მეგობრობა!“ მიეგებოდნენ გერმანიის დემოკრატიულ რესპუბლიკაში მეგობრული ვიზიტით ჩამოსულ სკკპ ცენტრალური კომიტეტის გენერალურ მდივანს.

ამხ. ლ. ი. ბრეჟნევის შეხვედრა ამხ. ე. ჰონეკერთან

ბერლინი, 30 ოქტომბერი. (საკდისი). დღეს გაიმართა სკკპ ცენტრალური კომიტეტის გენერალური მდივანის ამხანაგ **ლ. ი. ბრეჟნევის** შეხვედრა გერმანიის ერთიანი სოციალისტური პარტიის ცენტრალური კომიტეტის პირველ მდივანთან **ე. ჰონეკერთან.** შეხვედრაში მონაწილეობდნენ: საბჭოთა კავშირის მხრივ — სკკპ ცენტრალური კომიტეტის მდივანი ამხ. **კ. თ. კატუშევი,** სკკპ ცენტრალური კომიტეტის წევრი, სსრ კავშირის საგარეო საქმეთა მინისტრი ამხ. **ა. ა. გრომიკო,** სკკპ ცენტრალური კომიტეტის ინსტრუქტორი ამხ. **ა. ა. ბორისოვი,** გერმანიის ერთიანი სოციალისტური პარტიის ცენტრალური კომიტეტის პოლიტბიუროს წევრები ამხ. **ჰ. ზინდერმანი, ფ. ფერნერი, ა. ორდენი, ა. ნოიმანი, ვ. ლამბერცი, ე. მიუკენბერგერი, ვ. ბეიერლეინი, ვ. ბეიერლეინი, ვ. ბეიერლეინ

ძმურ, გულითად ვითარებაში

(დასასრული)

გერმანელ მუშათა და გლეხთა სოციალიზტური სახელმწიფო ეცნობა საერთაშორისო-სამართლებრივი ურთიერთობის სრულუფლებიან მონაწილედ. არ შეიძლება არ გვახარებდეს ამ ბრძოლის ნაყოფი. გერმანიის დემოკრატიულ რესპუბლიკას სამართლიანად უკავია ადგილი მსოფლიოს განვითარებული სამრეწველო ქვეყნების პირველ ათეულში.

გერმანიის მიწა-წყალზე მტკიცედ დამკვიდრდა პოლიტიკური ცხოვრების სოციალისტური ფორმები, სოციალისტური კულტურა, მარქსიზმ-ლენინიზმის იდეოლოგია. თქვენმა ქვეყანამ უკვე დაამყარა დიპლომატიური ურთიერთობა 30 სახელმწიფოსთან. მას აქვს სავაჭრო და სხვა წარმომადგენლობები 50-ზე მეტ ქვეყანაში. გერმანიის დემოკრატიული რესპუბლიკა სამასზე მეტი საერთაშორისო ორგანიზაციის სრულუფლებიანი წევრია.

მაგრამ — და ამის შესახებ ჩვენ ვრცლად ვისაუბრეთ დღეს — ევროპის ცენტრში ხანგრძლივი მოწესრიგების ბევრი საკითხი ჯერ კიდევ გადაუჭრელია. წინ გველის ხერიოზული პოლიტიკური ბრძოლა. გერმანიის ფედერაციული რესპუბლიკის რეაქციული, შოვინისტურად განწყობილი წრეები ყოველ ღონეს ხმარობენ, რათა ხელი შეუშალონ გერმანიის დემოკრატიული რესპუბლიკის, როგორც სუვერენული სახელმწიფოს შემდგომ განვითარებას. ცდილობენ მონახონ მოკავშირენი და ჩაშალონ ევროპაში დაძაბულობის შენელება, რომელიც დაიწყო.

საბჭოთა კავშირი, გერმანიის დემოკრატიული რესპუბლიკა, სხვა მოკავშირე სოციალისტური სახელმწიფოები ჯეროვნად აფასებენ გერმანიის ფედერაციული რესპუბლიკის მთავრობის რეალისტურ ღონისძიებებს და მზად არიან გაითვალისწინონ ისინი. მაგრამ ჩვენ ნათელი და გარკვეული პოლიტიკის მომხრენი ვართ.

ფფიქრობთ, რომ დასავლეთის ხალად მოაზროვნე პოლიტიკოსებისათვის გასაგებია არსებული საქმეთა ვითარება. უკან გზა მოჭრილია. სოციალიზმის პოზიციები გერმანიის დემოკრატიულ რესპუბლიკაში ურღვევია. დასავლეთის გარკვეული წრეების იმედი გამოიყენონ ახლანდელი პოლიტიკური კონიუნქტურა ამისათვის. რომ როგორმე შეასუსტონ, შეარყიონ სოციალიზმის პოზიციები გერმანიის დემოკრატიულ რესპუბლიკაში, ფუჭი, აუზდენელი იმედია. ამის საწინდარია გერმანიის ერთიანი სოციალისტური პარტიის პოლიტიკური სიმყარე და აქტიურობა, გერმანიის დემოკრატიული რესპუბლიკის მშრომელთა სოციალისტური პატრიოტიზმი, ამის საწინდარია გერმანიის დემოკრატიული რესპუბლიკისა და ვარშავის ხელშეკრულებაში მისი მოკავშირეების ძმური ურთიერთობა, რომელსაც საფუძვლად უდევს სოციალისტური ინტერნაციონალიზმის პრინციპები. (ტაში).

ამხანაგებო! მოგეხსენებათ, რომ ახლა მსოფლიო პრესა ბევრს წერს საბჭოთა კავშირის „მშვიდობიან შეტევაზე". დიახ ჩვენ ვაწარმოებდით და ახლაც ვაწარმოებთ ასეთ შეტევას, შეტევას რეაქციისა და ომის ანტიხალხური ძალების წინააღმდეგ. ეს ერთხელ კიდევ სრულიად მკაფიოდ არის ნათქვამი სამშვიდობო პროგრამაში, რომელიც სკკპ XXIV ყრილობამ მიიღო. ჩვენ მარტონი როდი ვიბრძვით მშვიდობისათვის. ჩვენთან არიან გერმანიის დემოკრატიული რესპუბლიკა, სხვა მოძმე სოციალისტური ქვეყნები. ჩვენი სახელმწიფოები ათანხმებენ თავიანთ საგარეო პოლიტიკას, ერთად სახავენ უახლოეს და პერსპექტიულ მიზნებს, ათანხმებენ საგარეო პოლიტიკურ ტაქტიკას და მტკიცედ ახორციელებენ ევროპაში და სხვა კონტინენტებზე მშვიდობისა და საერთაშორისო თანამშრომლობის განმტკიცების კურსს.

ამ კურსის ფარგლებში საბჭოთა კავშირის პარტიული და სახელმწიფო მოღვაწეები ეწვევნენ მთელ რიგ ქვეყნებს მსოფლიოს სხვადასხვა რაიონში. ამავე კურსის ფარგლებში განხორციელდა აგრეთვე საბჭოთა დელეგაციის ვიზიტი საფრანგეთში, რომელიც გუშინწინ დამთავრდა.

შემიძლია ვთქვა, რომ ამ ვიზიტის შედეგებს ჩვენ დადებითად ვაფასებთ. ხელშეკრულება საფრანგეთის პრეზიდენტთან ჟ. პომპიდუსთან და საფრანგეთის სხვა სახელმწიფო მოღვაწეებთან, საბჭოთა კავშირ-საფრანგეთის ერთობლივმა დოკუმენტებმა დაადასტურეს, რომ ორივე სახელმწიფო გადაჭრით ილაშქრებს ძალადობისა და თვითნებობის წინააღმდეგ საერთაშორისო საქმეებში, რომ ორივეს განზრახული აქვს შეინარჩუნონ და განამტკიცონ მშვიდობა ევროპასა და მთელ მსოფლიოში. მიგვაჩნია, რომ საბჭოთა კავშირ-საფრანგეთის ურთიერთობის მყარი ხასიათი თანამედროვე საერთაშორისო ცხოვრების დიდმნიშვნელოვანი ფაქტორია. ევროპის მყარი უშიშროების უზრუნველყოფის გზით წარმატებული. წინსვლის წანამძღვარია.

ძვირფასო მეგობრებო! გერმანიის ერთიანი სოციალისტური პარტიის ხელმძღვანელობასთან ახლახან დამთავრებულმა მოლაპარაკებამ ცხადყო აზრთა ერთიანობა ყველა განხილულ საკითხში. ეს განსაკვირი არ არის. ჩვენს ხალხებს, პარტიებსა და სახელმწიფოებს აკავშირებთ ღრმა, ნაცადი მეგობრობა, რომელიც განუწყვეტლივ მტკიცდება. მოლაპარაკებამ კიდევ ერთხელ ცხადყო, თუ რამდენად სახარგებლო, რამდენად საჭიროა ჩვენი ძმური კავშირი, თუ რა უდიდეს როლს ასრულებს ჩვენი მეგობრობა, მთელი სოციალისტური თანამეგობრობის შეკავშირება თანამედროვე ევროპის პოლიტიკურ ცხოვრებაში. პირობას გაძლევთ, ამხანაგებო, რომ საბჭოთა კავშირის კომუნისტური პარტია, საბჭოთა კავშირი ძალ-ღონეს არ დაიშურებენ, რათა ეს კავშირი მტკიცდებოდეს და ვითარდებოდეს ჩვენი ხალხების საკეთილდღეოდ. (მძაუსარე ხანგრძლივი ტაში).

ნება მიბოძეთ სულითა და გულით ვუსურვო გერმანიის დემოკრატიული რესპუბლიკის კომუნისტებს, ყველა მშრომელს ახალი წარმატებანი სოციალიზმის მშენებლობაში, სოციალისტური გერმანული სახელმწიფოს საერთაშორისო პოზიციების განმტკიცებაში, მშვიდობის საქმის დაცვაში.

შევსვამ გერმანიის დემოკრატიული რესპუბლიკის, თქვენი სოციალისტური სამშობლოს აყვავების სადღეგრძელო.

ვადღეგრძელოთ ჩვენი მეგობრობა და თანამშრომლობა,

ვადღეგრძელოთ ამხანაგი ბონეკერი, ამხანაგი ულბრიხტი, ამხანაგი შტოფი.

დღეგრძელობას გისურვებთ ყველას!

* * *

სადილმა ძმურ, გულითად ვითარებაში ჩაიარა.

□ □ □

საბჭოთა კავშირ-კუბის ერთობლივი კომუნიკე

(დასასრული).

———

აგრეთვე აზრები მსოფლიო კომუნისტური და ეროვნულ-განმათავისუფლებელი მოძრაობის აქტუალურ პრობლემებზე და თანამედროვეობის ძირითად საერთაშორისო პრობლემებზე.

ორივე მხარემ დიდი კმაყოფილება გამოთქვა საბჭოთა კავშირსა და კუბის რესპუბლიკას შორის აქტიური და ნაყოფიერი ყოველმხრივი თანამშრომლობის გამო.

საბჭოთა მხარემ მაღალი შეფასება მისცა კუბის რესპუბლიკის ხალხის მიღწევებს სოციალიზმის საფუძვლების მშენებლობის საქმეში. მან კვლავ დაგმო იმპერიალისტური ბლოკადა, რომელსაც ამერიკის შეერთებული შტატები აწარსებენ კუბის მიმართ, და მის მიერ წახალისებული სხვადასხვაგვარი ტერორი მოქმედება, მათ შორის მეკობრული მოქმედება, და საპაერო სივრცის დარღვევა. აგრეთვე გაიარეშქრა იმის წინააღმდეგ, რომ კუბის ტერიტორიაზე უკანონოდ განლაგებულია ჩრდილოეთ ამერიკის სამხედრო ბაზა გუანტანამო.

კუბის ხელმძღვანელებმა რესპუბლიკის ხალხის გულწრფელი მადლობა გადაუხადეს საბჭოთა კავშირის ხალხებს, სკკპ ცენტრალურ კომიტეტსა და საბჭოთა მთავრობას დახმარებისა და მხარდაჭერისათვის, რასაც ისინი დღენიადაგ უწევენ კუბას, რაც კუბელ ხალხს მიაჩნია ფასდაუდებელ წვლილად სოციალისტური მშენებლობისა და ქვეყნის თავდაცვისუნარიანობის განმტკიცების რთული ამოცანების გადაჭრის საქმეში.

საუბრების მსვლელობაში დეტალურად განხილულს სხვადასხვა დარგში საბჭოთა კავშირ-კუბის თანამშრომლობის მდგომარეობისა და შემდგომი განვითარების პრაქტიკული საკითხები. მხარეებმა დაადასტურეს საერთო მისწრაფება, რომ კვლავაც ყოველი ღონისძიებით განამტკიცონ და განავითარონ სსრ კავშირისა და კუბის ძმური მეგობრობა მარქსიზმ-ლენინიზმისა და სოციალისტური ინტერნაციონალიზმის პრინციპების საფუძველზე.

საბჭოთა და კუბის მხარეებმა სრული ერთსულოვნება გამოხატეს თანამედროვე საერთაშორისო მდგომარეობისა და მთელ მსოფლიოში საზოგადოებრივი განვითარების შეფასებაში, რომელსაც რევოლუციური პროცესის გაღრმავება ახასიათებს. ორივე მხარემ ხაზგასმით აღნიშნა, რომ რევოლუციური ძალების ამ განუხრელი წინსწლის დამადასტურებელია მსოფლიო სოციალისტური სისტემის განმტკიცება, მისი მზარდი ეკონომიური და სამხედრო ძლიერება, იმპერიალიზმის მიერ ჩაგრული და ეკსპლოატირებულ ხალხთა ეროვნულ-განმათავისუფლებელი მოძრაობის დაჩქარებული განვითარება და კაპიტალისტური ქვეყნების მუშათა კლასის ბრძოლა.

ორივე მხარემ კვლავ დაადასტურა თავისი რწმენა, რომ საერთაშორისო რეაქციის განუწყვეტელი ცდების პირობებში ჩაფუშონ სოციალისტური ქვეყნების ერთიანობა, რომელიც გადამწყვეტი ძალაა ანტიიმპერიალისტურ ბრძოლაში და მსოფლიო რევოლუციური პროცესის წარმატების გარანტია, საჭიროა სოციალისტური ქვეყნებისა და მთელი რევოლუციური ძალების ერთიანობის განმტკიცება.

განხილეს რა სამხრეთ-აღმოსავლეთ აზიის მდგომარეობა, მხარეებმა დაგმეს ამერიკის შეერთებული შტატების აგრესიული მოქმედება, რომელიც მიზნად ისახავს ინდოჩინეთში ომის გაფართოებას, მისი განუწყვეტელი ჩარევა ამ რაიონის საქმეებში. მხარეებმა დაადასტურეს, რომ მთლიანად და უფლად უმერენ ბრძოლას ვიეტნამელი ხალხის სამართლიან ბრძოლას, ისე როგორც ლაოსელი და კმბერი ხალხების ბრძოლას, რომლებიც აგრეთვე იმპერიალისტური აგრესიის მსხვერპლნი არიან.

ორივე მხარე სრულ სოლიდარობას უცხადებს გმირი ვიეტნამელი ხალხისა და ინდოჩინეთის სხვა ხალხების ბრძოლას და მოითხოვს ამერიკის შეერთებული შტატებისა და აგრესიაში მისი მოკავშირეების შეიარაღებული ძალების მთლიან, უთუო და დაუყოვნებლივ გაყვანას. ამასთან დაკავშირებით ისინი მთლიანად უჭერენ მხარს სამხრეთ ვიეტნამის რესპუბლიკის დროებითი რევოლუციური მთავრობის წინადადებებს, რომლებიც 7 პუნქტისაგან შედგება. ეს წინადადებანი მხარეებს მიაჩნიათ დიდმნიშვნელოვან წვლილად გონივრულ და სამართლიან საფუძველზე კონფლიქტის გადაჭრაში. ორივე მხარე სავსებით უჭერს მხარს ლაოსელი და კამბოჯელი ხალხების მტკიცე ბრძოლას ამერიკის იმპერიალიზმის, მისი მოკავშირეებისა და აგენტების წინააღმდეგ და კვლავ აცხადებენ, რომ მხარს უჭერენ ლაოსის პატრიოტული ფრონტის ნ პუნქტისაგან შემდგარ წინადადებებს პოლიტიკური მოწესრიგების შესახებ, აგრეთვე კამბოჯის ერთიანი ეროვნული ფრონტის პოლიტიკურ პროგრამას.

მხარეები გადაჭრით გმობენ კორეის სახალხო-დემოკრატიული რესპუბლიკის წინააღმდეგ პროვოკაციებსა და აგრესიულ მოქმედებას კორეელი ხალხის მიმართ. რაც კვლავ გრძელდება. ისინი სავსებით უჭერენ მხარს კორეის სახალხო-დემოკრატიული რესპუბლიკის მთავრობის ცნობილ პროგრამას, რომელიც ითვალისწინებს ხამშობლოს მშვიდობიანად გაერთიანებას.

საბჭოთა და კუბის მხარეებმა განაცხადეს, რომ მტკიცედ უჭერენ მხარს არაბი ხალხების ბრძოლას ისრაელის აგრესიის შედეგების ლიკვიდაციისათვის, 1967 წლის ივნისში მთელი ოკუპირებული არაბული ტერიტორიიდან ისრაელის ჯარების დაუყოვნებლივ გაყვანისათვის, პალესტინელ ხალხის კანონიერი და განუყოფელი უფლებების ცნობისათვის და ახლო აღმოსავლეთში მტკიცე და სამართლიანი მშვიდობის დამყარებისათვის. მხარეებს ერთიანი აზრი აქვთ იმის შესახებ, რომ ამ რაიონში კონფლიქტის პოლიტიკური მოწესრიგება ხელს შეუწყობს საერთაშორისო დაძაბულობის შენელებას. ევროპაში შექმნილი მდგომარეობის შესახებ აზრთა გაზიარების დროს მხარეებმა ხაზი გაუსვეს, თუ რა განსაკუთრებული მნიშვნელობა აქვს ევროპის უშიშროების უზრუნველყოფას ევროპასა და მთელ მსოფლიოში სტაბილური მშვიდობის მიღწევისათვის. კუბის მხარემ მხარი დაუჭირა სსრ კავშირისა და სხვა სოციალისტური ქვეყნების ღონისძიებებს, რომლებიც ითვალისწინებენ სრულიად ევროპის თათბირის მოწვევას უშიშროებისა და თანამშრომლობის საკითხებზე.

ორივე მხარემ დადებითად შეაფასა დასავლეთ ბერლინის გამო ოთხმხრივი შეთანხმების მიღწევა და აღნიშნა, რომ ამას დიდი მნიშვნელობა აქვს ევროპაში მშვიდობის შენარჩუნებისათვის. მათ ხაზი გაუსვეს, რომ სსრ კავშირსა და გერმანიის ფედერაციულ რესპუბლიკას შორის პოლონეთის სახალხო რესპუბლიკასა და გერმანიის ფედერაციულ რესპუბლიკას შორის ხელშეკრულებათა უსწრაფესი რატიფიკაცია ხელს შეუწყობს ევროპის კონტინენტზე ვითარების შემდგომ გაჯანსაღებას და საერთაშორისო დაძაბულობის შენელებას.

მათ გამოთქვეს ერთსულოვანი აზრი, რომ გერმანიის დემოკრატიული რესპუბლიკა, რომელსაც მნიშვნელოვანი ადგილი უჭირავს თანამედროვე მსოფლიოს ეკონომიურ, პოლიტიკურ და კულტურულ ცხოვრებაში, სრული თანაბარუფლებიანობის საფუძველზე უნდა იღებდეს მონაწილეობას ყველა ნაბიჯში, რომლებიც ეხება თანამედროვე მდგომარეობას ევროპასა და მთელ მსოფლიოში. ამასთან დაკავშირებით მხარეებს საჭიროდ მიაჩნიათ გერმანიის დემოკრატიული რესპუბლიკისა და გერმანიის ფედერაციული რესპუბლიკის ერთდროულად მიღება გაერთიანებული ერების ორგანიზაციაში. ორივე მხარემ კმაყოფილება გამოთქვა ჩინეთის რესპუბლიკის, როგორც ჩინეთის ხალხების ერთადერთი წარმომადგენლის, კანონიერ უფლებათა აღდგენის გამო გაერთიანებული ერების ორგანიზაციაში.

განიხილეს რა მშვიდობისა და საერთაშორისო უშიშროების უზრუნველყოფასთან დაკავშირებული საკითხები, მხარეებმა საჭიროდ მიიჩნიეს მტკიცე საერთაშორისო კონტროლს დაქვემდებარებული საყოველთაო და სრული განიარაღება და ამასთან დაკავშირებით მხარი დაუჭირეს მსოფლიო კონფერენციის მოწვევას განიარაღების პრობლემასთან დაკავშირებული ყველა საკითხის განსახილველად.

საბჭოთა კავშირისა და კუბის მხარეებმა კმაყოფილებით აღნიშნეს, რომ მოძრაობა ლათინური ამერიკის, აზიისა და აფრიკის ხალხთა ეროვნული განთავისუფლებისათვის მძლავრ ძალად გადაიქცა.

განიხილეს რა ლათინურ ამერიკაში შექმნილი ვითარება, მხარეებმა აღნიშნეს, რომ ამ კონტინენტზე მიმდინარეობს მზარდი აღმავლობა რევოლუციური მოძრაობისა, რომელიც სულ უფრო მეტი ძალით უწევს წინააღმდეგობას იმპერიალიზმისა და მასთან დაკავშირებული ოლიგარქიების ბატონობას.

ამასთან დაკავშირებით მათ სოლიდარობა გამოუცხადეს ჩილეს სახალხო ერთიანობის მთავრობას ხალვადორ ალიენდეს მეთაურობით და სტრუქტურულ გარდაქმნებს, რომლებსაც ეპრეს მთავრობა ახორციელებს. მხარეებმა აგრეთვე გამოხატეს თავიანთი მტკიცე მხარდაჭერა სოციალურ-ეკონომიური ღონისძიებებისადმი, რომლებსაც ეს ქვეყნები ახორციელებენ, რათა დაიძლიონ თავიანთი ეროვნული სიმდიდრენი და განამტკიცონ ეკონომიური და პოლიტიკური დამოუკიდებლობა, და გადაჭრით გმობენ ამ ქვეყნების ხალხთა ექსპლოატაციისა და ჩაგვრის შენარჩუნების მიზნით ეკონომიური რეაქციონერების გამოყენების იმპერიალისტურ პრაქტიკას.

საბჭოთა კავშირისა და კუბის მხარეებმა დაგმეს იმპერიალიზმისა და რეაქციული ოლიგარქიების გაერთიანებული ცდები შეაჩერონ რევოლუციური მოძრაობის აღმავლობა ლათინურ ამერიკაში.

ადასტურებენ რა საბჭოთა კავშირისა და კუბის პოზიციების კოლონიალიზმისა და ნეოკოლონიალიზმის წინააღმდეგ ბრძოლის მიმართ, მხარეები თანაგრძნობასა და მხარდაჭერას უცხადებენ აფრიკის, აზიისა და ლათინური ამერიკის კოლონიურ ხალხთა ბრძოლას ეროვნული დამოუკიდებლობისა და თავიანთ ტერიტორიებზე სრული სუვერენიტეტის მიღწევისათვის. ამასთან დაკავშირებით კუბისა და ხაბჭოთა კავშირის წარმომადგენლებმა, რომლებიც შეიკრიბნენ ლათინური ამერიკის ქვეყნებში თანაგრძნობა გამოუცხადეს პანამის ხალხის მისწრაფებას განახორციელოს სრული სუვერენიტეტი მთელ თავის ეროვნულ ტერიტორიაზე.

საბჭოთა კავშირის მხარემ დაადასტურა მოძმე კუბელი ხალხისადმი საბჭოთა კავშირის ხალხთა მეგობრობისა და ღრმა პატივისცემის გრძნობები, მზადყოფნა კვლავაც გაუწიონ მას ყოველმხრივი მხარდაჭერა სოციალისტურ მონაპოვართა განმტკიცებისათვის, იმპერიალიზმის ძალების პროვოკაციების წინააღმდეგ ბრძოლაში.

მხარეები კმაყოფილებას გამოთქვამენ იმ შეხვედრებისა და საუბრების შედეგების გამო, რომლებიც ახალი დიდმნიშვნელოვანი წვლილია საბჭოთა სოციალისტური რესპუბლიკების კავშირისა და კუბის რესპუბლიკის ძმური მეგობრობისა და მჭიდრო თანამშრომლობის ურთიერთობის განმტკიცების საქმეში.

ა. ნ. კოსიგინმა სკკპ ცენტრალური კომიტეტის პოლიტბიუროსა და საბჭოთა მთავრობის სახელით დაუდასტურა კუბის კომპარტიის ცენტრალური კომიტეტის პირველ მდივანსა და კუბის რევოლუციური მთავრობის პრემიერ-მინისტრ ფიდელ კასტროს საბჭოთა კავშირში მოწვევა. ეს მოწვევა მადლობით იქნა მიღებული.

ჰავანა, 1971 წლის 30 ოქტომბერი.

კომუნიკე

გერმანიის დემოკრატიულ რესპუბლიკაში სკკპ ცენტრალური კომიტეტის გენერალური მდივნის ლ. ი. ბრეჟნევის ვიზიტის შესახებ

(დასასრული).

სოციალისტური პარტიის ცენტრალური კომიტეტის პოლიტბიუროს წევრი, ცენტრალური კომიტეტის მდივანი კ. ჰაგერი, გერმანიის ერთიანი სოციალისტური პარტიის ცენტრალური კომიტეტის პოლიტბიუროს წევრი ვ. ქროლიკოვსკი, გერმანიის ერთიანი სოციალისტური პარტიის ცენტრალური კომიტეტის პოლიტბიუროს წევრი, ცენტრალური კომიტეტის მდივანი ვ. ლამბერცი, გერმანიის ერთიანი სოციალისტური პარტიის ცენტრალური კომიტეტის პოლიტბიუროს წევრი, ცენტრალური კომიტეტის მდივანი ზ. მიტაგი, გერმანიის ერთიანი სოციალისტური პარტიის ცენტრალური კომიტეტის პოლიტბიუროს წევრი ე. მიუკენბერგერი, გერმანიის ერთიანი სოციალისტური პარტიის ცენტრალური კომიტეტის პოლიტბიუროს წევრი ა. ნო

ესტონეთის საბჭოთა სოციალისტური რესპუბლიკის სსრ-ის 27-ე (XV) 1971

შეხვედრები, მარშრუტები

ეცნობიან მოძმე ესტონეთის კულტურას

ქუთაისის. (ტელეფონით, საკ. კ.). 26 ოქტომბრიდან საქართველოში ესტონეთის კულტურის დღეებს დაწყებიდან ქუთაისის მშრომელი ეცნობინან უდიდესი ინტერესით ამ ულამაზეს ესტონელი ხალხის ხელოვნებას.

განსაკუთრებით სასიხარულო და ალმაფრთოვანი დარჩება ქუთაისელებისათვის 30 ოქტომბერი. ქალაქში საზეიმო არის მორთული. ქუჩებს, მოედნებს და შენობათა ფასადებს ამშვენებს ესტონურ და ქართულ ენებზე შესრულებული ტრანსპარანტები „გაუმარჯოს საბჭოთა კავშირის ხალხთა მეგობრობას“, „გაუმარჯოს ესტონელი და ქართველი ხალხების მეგობრობას!“ „ჯეროვნად იყოს ჩვენი მობრძანება, ძვირფასო ესტონელო სტუმრებო!“.

საღამოს 6 საათია. ქალაქის მშრომელებმა თავი მოიყარეს თბილისი-ქუთაისის გზატკეცილთან. გამოჩნდა ავტობუსი ავტომანქანების კოლონა. აქ ესტონეთის კომპარტიის ცენტრალური კომიტეტის მდივანი ვ. ვიალისანი, ესტონეთის კომპარტიის ცენტრალური კომიტეტის კულტურის განყოფილების გამგე დ. ზჩიკვიშვილი და სხვები.

ქალაქის შემოსავალში აღმართულ ტრიუმფალურ კამარასთან ძვირფას სტუმრებს ელოდა ყვავილების თაიგულებით შეიარაღებული ქალაქის მშრომელთა წარმომადგენლები. მეცნიერების, კულტურის, ხელოვნებისა და ლიტერატურის მუშაკები, პიონერ-მოსწავლეები.

ლაღო მესხიშვილის სახელობის სახელმწიფო თეატრში გაიმართა ესტონეთის დელეგაციისადმი მიძღვნილი საღამო, რომელიც შესავალი სიტყვით გახსნა ქუთაისის საქალაქო საბჭოს აღმასკომის თავმჯდომარემ დ. ქართველიშვილმა. სტუმრებს მიესალმნენ საქართველოს მწერალთა კავშირის ქუთაისის განყოფილების პასუხისმგებელი მდივანი დ. ჯიბლაძე, ქალაქის მისამე სამმობიარო სახლის უფროსი ექთანი ზ. ონიანი, ეროვნული ანსამბლი „ირდა-ძოწინაძე“, პიონერი თ. ჯოლოშვილი.

სიტყვით გამოვიდა ესტონეთის დელეგაციის მეთაური ესტონეთის კომპარტიის ცენტრალური კომიტეტის მდივანი ვ. ვიალისანი, რომელმაც მურვალე მადლობა გადაუხადა ქუთაისელებს გულთბილი შეხვედრისათვის და ქალაქის მშრომელებს გადასცა საჩუქარი — სსრ კავშირის სახალხო მხატვრის ე. ვოკასის ნამუშევარი „ძველი ტალინი“. თავის მხრივ ქუთაისის მშრომელთა სახელით საქალაქო საბჭოს აღმასკომის თავმჯდომარემ დ. ქართველიშვილმა ესტონელ მეგობრებს საჩუქრად გადასცა ხეზე შესრულებული ნაკეთობა „ბაგრატის ტაძარი“.

დასასრულ გაიმართა კონცერტი, მაყურებელთა წინაშე წარსდგა ესტონეთის სსრ სახელმწიფო აკადემიური ვაჟთა გუნდი, რომლის მთავარი დირიჟორია ლენინური პრემიის ლაურეატი, სსრ კავშირის სახალხო არტისტი გ. ირნესალუი.

ესტონელი მეგობრები გაეცნენ ქალაქის ღირსშესანიშნაობებს, იყვნენ სახელგანთქმულ ჯურორტ წყალტუბოში, დათვალიერეს მისი სამკურნალო დაწესებულებანი.

მანქანების კორტეჟმა, რომელშიც ესტონეთის დელეგაცია იყო, კუროი აიღო მახარაძის რაიონისაკენ.

მახარაძე. 1 ნოემბერი. (საქდესი). „სალამი, ესტონეთო!“ ამ შეძახილებით შეხვდნენ ესტონელ მეგობრებს სოფელ ნაგომრის მშრომელები. სოფლის ცენტრში, სადაც აღმართულია დიდი სამამული ომის ფრონტელებზე დაღუპულ მეომართა ძეგლი, გაიმართა მეგობრობის მიტინგი. მთელი სოფელი შეიკრიბა ამ შეხვედრაზე. აქ იყვნენ საქართველოს კომპარტიის მახარაძის რაიკომის პირველი მდივანი ა. თოთიძე, მახარაძის მშრომელთა დეპუტატების რაიასაბჭოს აღმასკომის თავმჯდომარე ა. ჯობრონიძე, რაიონის სასოფლო-სამეურნეო სამმართველოს უფროსი ი. მგალობლიშვილი.

ჯეროვანი ძეგლი ტრადიციისამებრ სტუმრებს შეხვდნენ ფეიერვერკითა და პიროტექნიკით. ესტონელ ამბავს გულთბილად მიესალმნენ სოფლის საშუალო სკოლის პიონერები ნ. რამიშვილი, კოლმეურნეები ა. ლორთქიფანიძე.

ნაგომრელებს მიესალმა ესტონეთის კომპარტიის ცენტრალური კომიტეტის მდივანი ვ. ვიალისანი, რომელმაც მურვალე მადლობა გადაუხადა ქუთაისელებს ესტონელი ელემენტების შეხვედრისათვის და ქალაქის მშრომელებს გადასცა საჩუქარი — სსრ კავშირის სახალხო მხატვრის ე. ვოკასის ნამუშევარი „ძველი ტალინი“. თავის მხრივ ქუთაისის მშრომელთა სახელით საქალაქო საბჭოს აღმასკომის თავმჯდომარემ დ. ქართველიშვილმა ესტონელ მეგობრებს საჩუქრად გადასცა ხეზე შესრულებული ნაკეთობა „ბაგრატის ტაძარი“.

დასასრულ გაიმართა კონცერტი, მაყურებელთა წინაშე წარსდგა ესტონეთის სსრ სახელმწიფო აკადემიური ვაჟთა გუნდი, რომლის მთავარი დირიჟორია ლენინური პრემიის ლაურეატი, სსრ კავშირის სახალხო არტისტი გ. ირნესალუი.

ესტონელი მეგობრები გაეცნენ ქალაქის ღირსშესანიშნაობებს, იყვნენ სახელგანთქმულ ჯურორტ წყალტუბოში, დათვალიერეს მისი სამკურნალო დაწესებულებანი.

მანქანების კორტეჟმა, რომელშიც ესტონეთის დელეგაცია იყო, კუროი აიღო მახარაძის რაიონისაკენ.

მახარაძე. 1 ნოემბერი. (საქდესი). „სალამი, ესტონეთო!“ ამ შეძახილებით შეხვდნენ ესტონელ მეგობრებს სოფელ ნაგომრის მშრომელები. სოფლის ცენტრში, სადაც აღმართულია დიდი სამამული ომის ფრონტელებზე დაღუპულ მეომართა ძეგლი, გაიმართა მეგობრობის მიტინგი. მთელი სოფელი შეიკრიბა ამ შეხვედრაზე. აქ იყვნენ საქართველოს კომპარტიის მახარაძის რაიკომის პირველი მდივანი ა. თოთიძე, მახარაძის მშრომელთა დეპუტატების რაიასაბჭოს აღმასკომის თავმჯდომარე ა. ჯობრონიძე, რაიონის სასოფლო-სამეურნეო სამმართველოს უფროსი ი. მგალობლიშვილი.

ჯეროვანი ძეგლი ტრადიციისამებრ სტუმრებს შეხვდნენ ფეიერვერკითა და პიროტექნიკით. ესტონელ ამბავს გულთბილად მიესალმნენ სოფლის საშუალო სკოლის პიონერები ნ. რამიშვილი, კოლმეურნეები ა. ლორთქიფანიძე.

ნაგომრელებს მიესალმა ესტონეთის კომპარტიის ცენტრალური კომიტეტის მდივანი ვ. ვიალისანი, რომელმაც მურვალე მადლობა გადაუხადა ქუთაისელებს ესტონელი ელემენტების შეხვედრისათვის და ქალაქის მშრომელებს გადასცა საჩუქარი — სსრ კავშირის სახალხო მხატვრის ე. ვოკასის ნამუშევარი „ძველი ტალინი“. თავის მხრივ ქუთაისის მშრომელთა სახელით საქალაქო საბჭოს აღმასკომის თავმჯდომარემ დ. ქართველიშვილმა ესტონელ მეგობრებს საჩუქრად გადასცა ხეზე შესრულებული ნაკეთობა „ბაგრატის ტაძარი“.

ესტონეთის კულტურის დღეებზე

— ამ სასიხარულო დღეებში, — თქვა მან, — როცა ბგერსტუმრა ესტონური მუსიკა, მე და საქართველოს მუსიკალური და ქორეოგრაფიული სიზოგადოების გურული ხალხური სიმღერების მახარაძის სკოლის მთელი კოლექტივი განსაკუთრებული მადლობერების გრძნობით ვიხსენებთ სტუმართმოყვარეობას, რომელიც გაგვიწევეს ამ ორი წლის წინათ, როცა მსოფლიოს ყველა კუთხიდან ჩამოსულ 67 საგუნდო კოლექტივთან ერთად მონაწილეობა მივიღეთ ტალინში ესტონური სიმღერის დიდ დღესასწაულში, რომელიც ტარტუს პრეფექტ ალ. ოლიასსაოოს ასი წლისთავს მიეძღვნა. ჩვენს კოლექტივს პირველი ხარისხის დიპლომი მიკუთვნა. მაშინვე ვადმოგვეცა ტარტუს სიმბოლური ბანალი. სხვანაირად რომ ვთქვათ, ქალაქი-მუზეუმის საპატიო მოქალაქენი გავხდით. სულითა და გულით შეიარაღებულ ეს ქალაქი, მისი სახელოვანი მშრომელები.

მეგობრობის მიტინგზე საპასუხო სიტყვა წარმოთქვა ესტონეთის სსრ მინისტრთა საბჭოს თავმჯდომარის მოადგილემ ა. ერნმა.

ესტონეთის საკოლმეურნეო მინდვრების მშრომელთა სახელით იგი გულითადად მიესალმა ქართველ მეზარეებს. ჩვენ, თქვა ა. ერნმა, ვიმოგზაურეთ საქართველოს თვალწარმტაცი ადგილებში. მაგრამ თქვენმა შესანიშნავმა მშრომელებმა ადასტურეს თავიანთი თავდადებული შრომით. მიდიხართ დაკლებილი ბუნება და გაოცებული რჩები, რა ტიტანური შრომა გაუწევიათ, რომ განთქმული ქართული ჩაის პლანტაციებით აეფვანებინათ თეთრეული გორაკი და ბორცვი, თვითეული გოჯი ოდესღაც დაჭაობებული მიწა.

დიდება ამ ადამიანთა შრომას!

შემდეგ ესტონელმა სტუმრებმა დათვალიერეს ჩაისა და ციტრუსოვანთა პლანტაციები, მონაწილეობა მიიღეს ანასეულელ მეციტრუსეთა კოლექტივის მიერ გამოყვანილი ადრეული ჯიშების საოცალი პლანტაციაში მანდარინების პირველი პარტიის კრეფაში.

გვიანობამდე გაისმოდა ანასეულის ციტრუსოვანთა პლანტაციებში ესტონური და ქართული სიმღერები. მათ დიდის ოსტატობით ასრულებდნენ ესტონეთის დამსახურებული ვაჟთა გუნდის ვიარტეტი სსრ კავშირის სახალხო არტისტის გუსტავ ირნესალუის ხელმძღვანელობით და ანასეულის ჩაისა და სუბტროპიკულ კულტურათა სრულიად საკავშირო სამეცნიერო-კვლევითი ინსტიტუტის თვითმოქმედი მსახიობები.

საღამოს ესტონელ სტუმრებს მიესალმა მზიური აპარის დედაქალაქი ბათუმი.

□

ცხინვალი, 1 ნოემბერი. (საქდესი). საქართველოში ესტონეთის კულტურის დღეების მონაწილეთა ჯგუფი ეწვია სამხრეთ ოსეთს. ისინი აქ შეხვდნენ ოქტის მშრომელებს. ქრონდათ საუბარი პარტიის საოლქო კომიტეტში. ესტონელმა მეგობრებმა დაათვალიერეს სამხრეთ ოსეთის მხატვართა ნამუშევრების ჯამოფენა. ჯეინინ ჯეინის ტყვიის ტყვია-თუთიის მაღაროებში. მათ დაათვალიერეს ამრეთვე ოქტის მატალმოიანი რაიონული ცენტრი ჯავა.

ბაკურიანი, 1 ნოემბერი. (საქდესი). ქალაქ ბაკურიანის მშრომელები გულთბილად შეხვდნენ საქართველოში ესტონეთის კულტურის დღეების მონაწილეებს. სტუმრებმა დიდი ინტერესით დაათვალიერეს ქალაქის ისტორიული ძეგლები. ეწვიენენ ალაზი ფარეულის სახლ-მუზეუმს, მაღაროელთა კურორტს ჯვრეთს. იყვნენ მაღაროებში. კულტურის სახლში გაიმართა მეგობრობის საღამო, რომელზეც სტუმრებს მიესალმა ბაკურიანის ალაზი ფარეულის სახელობის დრამატული თეატრის მთავარი რეჟისორი, ხელოვნებათმცოდნე ო. ალიკასოვილი. კონცერტის დროს შეასრულეს ესტონური და ქართული სიმღერები.

მსოფლიო ფილოსოფიური ბიბლიოთეკა

მეგობრული ვიზიტი

ბერლინი, 31 ოქტომბერი. (საადეს). „ბერლინი ძმური გულითადობით მიესალმება ამბანაგ ლ. ი. ბრეჟნევს“. „გულითადი შეხვედრა გერმანიის დემოკრატიული რესპუბლიკის დედაქალაქში“, „ჩვენი ურდველი მეგობრობის დიდმნიშვნელოვანი ნიშანსვეტი“ — ასეთი სათაურებით „ნოიეს დოიჩლანდი“, „ბერლინერ ცაიტუნგი“, „ნაციონალ-ცაიტუნგი“, „დერ მორგენი“, „ნოიე ცაიტი“ და სხვა გაზეთები იტყობინებენ სკკპ ცენტრალური კომიტეტის გენერალური მდივნის ლ. ი. ბრეჟნევის გერმანიის დემოკრატიული რესპუბლიკაში ვიზიტის შესახებ, გერმანიის ერთიანი სოციალისტური პარტიის ცენტრალური კომიტეტის პირველ მდივანთან ე. ჰონეკერთან შეხვედრის შესახებ.

გერმანიის ერთიანი სოციალისტური პარტიის ცენტრალური კომიტეტის ბეჭდვითი ორგანო „ნოიეს დოიჩლანდი“ აღნიშნავს, რომ ლ. ი. ბრეჟნევის ვიზიტი გერმანიის დემოკრატიულ რესპუბლიკაში იმ დროს მიმდინარეობს, როცა მთელ საერთაშორისო ცხოვრებაზე უდიდეს ზემოქმედებას ახდენს სკკპ XXIV ყრილობის მიერ დასახული მშვიდობის პროგრამა. რომლის განხორციელებისათვისაც იბრძვის საბჭოთა კავშირი.

ახლა ჩვენი მეგობრობა ლენინის ქვეყანასთან კიდევ უფრო მჭიდრო და მტკიცე გახდა. ამ მეგობრობას ახასიათებს სულ უფრო ღრმა ძმური ურთიერთობა, წერს „ნოიეს დოიჩლანდი“.

სკკპ XXIV ყრილობის მიერ შემუშავებული მშვიდობის პროგრამის „მიმზიდველ ძალას“ ხაზს უსვამს „ნაციონალ ცაიტუნგი“ საბჭოთა მშვიდობისმოყვარე პოლიტიკის მიზნები და წარმატებანი კვლავ დამაჯერებლად დადასტურდა საფრანგეთში ლ. ი. ბრეჟნევის ვიზიტის დროს, აცხადებს გაზეთი.

„დერ მორგენი“ წერს, რომ ბერლინელები გულთბილად შეხვდნენ ლ. ი. ბრეჟნევს. ეს არის დიდი მადლობის გამოხატულება საბჭოთა კავშირისადმი იმის გამო, რომ იგი ებრძვის მშვიდობის დაცვისა და ევროპის უშიშროებისათვის, ეს არის გერმანიის დემოკრატიული რესპუბლიკისა და სსრ კავშირის მტკიცე და ურღვევი მეგობრობის დადასტურება.

ეროვნული დღესასწაული

ალჟირი. 1 ნოემბერი. (საადეს). ეროვნული დღესასწაულის — 1954 წლის რევოლუციის დაწყების გამო ალჟირის რადიოთი და ტელევიზიით გამოვიდა ქვეყნის რევოლუციური საბჭოს თავმჯდომარე ჰუარი ბუმედიენი.

მან განაცხადა, რომ განვლილი წლების მანძილზე ალჟირში, რომელიც მთლიანად განთავისუფლდა კოლონიური მოძალადეობისა და საგარეო დამოუკიდებლობისაგან, შეიქმნა „დემოკრატიულ პრინციპებზე დაფუძნებული სახელმწიფო“.

როგორც ბუმედიენმა თქვა, ნამდვილ დამოუკიდებლობას აღწევენ დამოუკიდებელი ეკონომიკის შექმნით, და ამასთან დაკავშირებით დაახასიათა რესპუბლიკის წინაშე მდგომი ყველაზე დიდმნიშვნელოვანი ამოცანები.

ერთობლივი განცხადება

ვაშინგტონი. 1 ნოემბერი. (საადეს). აქ გამოქვეყნდა ამერიკის შეერთებული შტატების პრეზიდენტის რ. ნიქსონისა და ამერიკის შეერთებულ შტატებში ოფიციალურ ვიზიტად მყოფი იუგოსლავიის სოციალისტური ფედერაციული რესპუბლიკის პრეზიდენტის ი. ბროზ ტიტოს ერთობლივი განცხადება.

ორ პრეზიდენტს შორის გამართული საუბრების დროს, აღნიშნულია განცხადებაში, მხარეებმა განიხილეს თანამედროვე საერთაშორისო ვითარების ძირითადი პრობლემები.

პრეზიდენტებმა ნიქსონმა და ტიტომ ხაზგასმით აღნიშნეს, ნათქვამია განცხადებაში, რომ გაჭიანურებისა და შეიარაღებისადმი კონტროლის მიზან-მიმართული ღონისძიებანი, აგრეთვე პროდუქტიული ეკონომიური და სოციალური განვითარება წარმოადგენენ მსოფლიოს მშვიდობის, სტაბილურობისა და პროგრესის ერთმანეთთან დაკავშირებულ ფაქტორებს.

მხარეებმა აღნიშნეს, ნათქვამია შემდეგ განცხადებაში, რომ უკანასკნელ წელს მიღწეულია შესამჩნევი პროგრესი ევროპის მშვიდობისა და უშიშროების ძიებაში და, რომ ახლა შეიძლება გადაიდგას შემდგომი დადმნიშვნელოვანი ნაბიჯები ამ მიმართულებით ორ მარტო ევროპისა და ხმელთაშუა ზღვის ატლანტის ქვეყნების, ორამდე აგრეთვე მთელი მსოფლიოს მშვიდობის ინტერესების შესაბამისად.

თავხელური პროვოკაცია

დასავლეთი ბერლინი. 1 ნოემბერი. (საადეს). დასავლეთბერლინელმა ნეონაცისტებმა მიმართეს თავხედური პროვოკაციას: ქალაქის მთავარ ქუჩაზე — კურფიურსტენდამზე მოაწყვეს ჰიტლერის წიგნის „მაინ კამპფის“ გაყიდვა.

ამან გამოიწვია ანტიფაშისტური პროტესტები გამოიწვია. მათ პოლიციას მიმართეს ამ ფაქტის ირგვლივ. ეს ფაქტი ეკონომიკა ოკუპაციის.

რაკეტა... თავისიანებისაკენ

ნიუ-იორკი, 1 ნოემბერი. (საადეს). ამერიკის სამხედრო-საზღვაო ძალების ავიაგამანადგურებელ-ბომბდამშენს საწვრთნელი ფრენის დროს 900-კილომეტრიანი სასწავლო რაკეტა „ტარი-დედამიწა“ ტენესის შტატის ნოქსვილის დასახლებულ პუნქტში გადმოუვარდა. რაკეტა ადგილობრივი მოსახლეობის ჯიმს პერროტის სახლს მოხვდა.

მსოლოდ ბედნიერი შემთხვევის გამო ამ დროს პერროტის ოჯახის შინ მყოფ წევრთაგან არავინ არ დაზარალებულა. რაკეტამ გაანგარია ორი სართული და ეიეხირა ეარაჟში მყოფი ავტომობილის კორპუსში.

სამხედრო-საზღვაო ძალების წარმომადგენლებმა საჩქაროდ განაცხადეს, რაკეტის ინციდენტი „შემთხვევითია“. მაგრამ იგი ამერიკის ფედერაციის მიერ იარაღის გამოცდის დროს დაშვებული პირველი „შეცდომა“ როდია. ამერიკის შეერთებული შტატების პრესა შეშფოთებას გამოთქვამს ამგვარი „ანგარიშების“ გამო და ახლა იხსენებს, რომ ამერიკელთა „B-52“ ბომბდამშენმა „შემთხვევით“ დაკარგა ოთხი წყალბადის ბომბი ესპანეთის სოფელ პალომარესის მახლობლად.

ინფორმაციული ბიულეტენი

ინფორმაციული ბიულეტენი

სტუმრობა ხელოვნება

დიდი შთაბეჭდილება

ესტონური მუსიკალურ ხელოვნებას მდიდარი ტრადიციები აქვს. მაგრამ განსაკუთრებული აღმავლობა მან საბჭოთა პერიოდში განიცადა. ესტონეთში შეიქმნა ნიჭიერ კომპოზიტორთა მთელი პლეადა, რომელთა შემოქმედება ფართოდ გასცდა ჩვენი ქვეყნის ფარგლებს. მათს შემოქმედებას იცნობენ ამერიკაში, საფრანგეთში, ინგლისში, პოლონეთში, ბულგარეთში, უნგრეთში, ჩიხოსლოვაკიაში...

სიმფონიური კონცერტი გაიმართა საქართველოს სახელმწიფო ფილარმონიის მცირე დარბაზში. თბილისის საზოგადოებრიობის წინაშე წარსდგა ესტონელი კომპოზიტორთა ერთი ნაწილი. დასანანია, რომ ამ წარმოდგენილი იყო ამ ნიჭიერ ხელოვანთა მხოლოდ ადრინდელი ნაწარმოებები.

წამყვან ესტონელ კომპოზიტორთა რიგიხს ეკუთვნის ხელოვნების დამსახურებული მოღვაწე ველიო ტორმისი. მან წარმადგინა დაამთავრა მოსკოვის კონსერვატორია (პროფესორ შებალინის კლასი) და ძირითადად სიმფონიური მუსიკის სფეროში მუშაობს. კონცერტში ინტერესით იქნა მოსმენილი ვ. ტორმისის ვიოლინო № 2, რომელიც გამოიჩეოა განსწყობილებას მთლიანობით, ექსპრესიულ ლირბით, მწყობრი მუსიკალური ფორმით.

მსმენელთა დიდი მოწონება დაიმსახურა იენო კამბერგის „კონჩერტო-გროსომ“. ნიჭიერი ესტონელი კომპოზიტორი იენო კამბერგი ფართოდ არის ინობილი თავისი სიმფონიური. კამერული ნაწარმოებებით. „კონჩერტო-გროსო“ კომპოზიტორის ადრინდელი ქმნილებაა. მან დიდი წარმატება მოუტანა 25 წლის კომპოზიტორს და ასალგაზრდობის VI მსოფლიო ფესტივალზე ოქროს მედლით იყო აღნიშნული.

„კონჩერტო-გროსო“ სამნაწილიანი ფორმით არის დაწერილი. პირველი სონატური ალეგრო — ინერციული, სწრაფვითი ხასიათისაა. მეორე ნაწილს შეეფარდო ლრმა ფიქრებისა და ოცნების სფეროში. იგი ალსანსა შინაგანი სიმშვიდითა და პოეტურობით. მესამე ნაწილი ტოკატისებურია, ცოცხალი, ტემპერამენტიანი თამბერით. იგი ჟღისტაჟის მხიარულებას მჩქეფარე სურათს. მიუხედავად იმისა, რომ ნაწარმოები მეტად მრავალფეროვანი და მდიდარია თემატური მასალის მხრივ, იგი აღიქმება, როგორც მთლიანი. კომპოზიტორი, ამას ხელს უწყობს ნაწილებს შორის ინტონაციური კავშირი. ე. ტამბერგის ამ ადრინდელ ნაწარმოებში ისევ ჩანს კომპოზიტორის მეტალი პროფესიული ფონი. წარმატება ხვდათ „კონჩერტო-გროსოს“ სოლო პარტიების შემსრულებლებს ს. საულიუსს (ფლეიტა), რ. კრიიტს (ალთანერატი), ტ. ტარუუს (საქსოფონი), ა. სიიკს (ხაჭსოფონი), ე. საანპეიეს (ფაგოტი) და ესტონეთის დამსახურებულ არტისტს ვ. როოტს (ფორტეპიანო).

ვამოჩენილი ესტონელი კომპოზიტორის ეაპ რეპპერის შემოქმედება მრავალფეროვანია. ახალგაზრდა კომპოზიტორი განსაკუთრებულ ინტერესს იჩენს სიმფონიური და კამერული მუსიკისადმი. საგულისხმოა, რომ მისი ბალეტი „ოიდიპოს მეფე“, რომელშიც კრუმიე მონაწილეობდა.

ედგარი მისი შესრულებით ფიალური და აქტორული სრულყოფის კიდევ ერთი დადასტურებაა. მისი მძლავრი, მჭეფარი ხმა, რომელიც აღსავსეა ექსპრესიითა და დინამიკით, ზუსტად გადმოგვცემს იმ მძაფრ სულიერ ღელვას, რომლითაც გამსჭვალულია ედგარის მთელი პარტია. მაღალი პროფესიონალიზმი, დახვეწილი მუსიკალობა, სცენური გარეგნობა მომღერალს ხელს უწყობს შექმნას ედგარის გამოკვეთილი, ემოციურად ამაღელვებელი სახე.

„ლუჩია დი ლამერმურს“ თბილისელები კარგად იცნობენ. მით უმეტეს სასიხარულოა, რომ ესტონელ მომღერალთა მონაწილეობით სპექტაკლს უდიდესი წარმატება ხვდა.

ნათელა ტულუში.
რესპუბლიკის სახალხო არტისტი.

• • •

სურათებზე: მარცხნივ მ. ვოიტესი (ლუჩია) და ჰ. კრუმი (ედგარი).

ფოტო ვლ. გინზბურგისა.

სტუმრების მონაწილეობით

ეროვნული მუსიკალურ ხელოვნებას მდიდარი ტრადიციები აქვს. მაგრამ განსაკუთრებული აღმავლობა მან საბჭოთა პერიოდში განიცადა. ესტონეთში შეიქმნა ნიჭიერ კომპოზიტორთა მთელი პლეადა, რომელთა შემოქმედება ფართოდ გასცდა ჩვენი ქვეყნის ფარგლებს. მათს შემოქმედებას იცნობენ ამერიკაში, საფრანგეთში, ინგლისში, პოლონეთში, ბულგარეთში, უნგრეთში, ჩიხოსლოვაკიაში...

სიმფონიური კონცერტი გაიმართა საქართველოს სახელმწიფო ფილარმონიის მცირე დარბაზში. თბილისის საზოგადოებრიობის წინაშე წარსდგა ესტონელი კომპოზიტორთა ერთი ნაწილი. დასანანია, რომ ამ წარმოდგენილი იყო ამ ნიჭიერ ხელოვანთა მხოლოდ ადრინდელი ნაწარმოებები.

ეროვნული ესტონელ კომპოზიტორთა ანსამბლის ხელმძღვანელი ვ. ტორმისი (ტროფეოსორ შებალინის კლასი) და ძირითადად სიმფონიური მუსიკის სფეროში მუშაობს. კონცერტში ინტერესით იქნა მოსმენილი ვ. ტორმისის ვიოლინო № 2, რომელიც გამოიჩეოა განსწყობილებას მთლიანობით, ექსპრესიულ ლირბით, მწყობრი მუსიკალური ფორმით.

ეროვნული ანსამბლი „ირდა-ძოწინაძე“ ესტონეთის

საქართველოს ეთა-ბაგში

კითხვა-პასუხის საღამო

საჩხერე. (საკ. კორ.). იურიდიული საკითხებს მიეძღვნა კითხვა-პასუხის საღამო, რომელიც ქ. საჩხერის მუშა-მოსამსახურეებისათვის საქართველოს კპ საჩხერის რაიკომის სხდომათა დარბაზში გაიმართა. საინტერესო კითხვებზე უპასუხა საქართველოს სსრ უმაღლესი სასამართლოს წევრმა გ. დავდარიანმა.

საჩხერის ოვინისა და საკონსერვო ქარხნების, საფალიბი ქვიშების, მაღაროს, ადგილობრივი მრეწველობის კომბინატის, ხე-ტყის დამზადების ბაზის და რკინიგზის საჩხერის სადგურის მუშა-მოსამსახურეებისათვის საქართველოს სსრ უმაღლესი სასამართლოს წევრმა დ. მახარაძემ წაიკითხა ლექცია თემაზე — „მეურთამეობისა და სხვა საშიშ დანაშაულობათა წინააღმდეგ ბრძოლის გაუმჯობესების ღონისძიებანი“.

ბულგარელი სტუმარი

რამდენიმე დღეა თბილისში იმყოფება ბულგარეთის პროფკავშირული გამომცემლობის დირექტორი ივანე დოსკალოვი. იგი მიიღეს პროფსაბჭოში, საქართველოს პროფკავშირთა რესპუბლიკურ საბჭოს მდივანმა ლ. ხარებედიმ მას გააცნო პროფკავშირული ორგანიზაციების მუშაობა, მათი მონაწილეობა მეცხრე ხუთწლედის დავალებათა, სკკპ XXIV ყრილობის გადაწყვეტილებათა შესრულებაში.

საუბარს დაესწრნენ სსრ კავშირის პროფგამომცემლობის დირექტორის მოადგილე ა. პორფენი, პროფსაბჭოს განყოფილების გამგე ა. მაცაბერიძე.

ბულგარელი სტუმარი იყო კახეთში, რუსთავში, გორში. 1 ნოემბერს იგი ხოფში გაემგზავრა. (საქდესი).

მალვა დემეტრაძე

ქართველმა ლიტერატურულმა საზოგადოებრივობამ დიდი დანაკლისი განიცადა. ხანმოკლე და მძიმე ავადმყოფობის შემდეგ გარდაიცვალა ჩვენი კოლტურის ამაგდარი, ქართული ლიტერატურის, ქართული წიგნის თანგარო მოღვაწე, მწერალი **მალვა დემეტრაძე.**

მალვა ივანის-ძე დემეტრაძე დაიბადა 1907 წელს ზესტაფონის რაიონის სოფელ ციხისწყაროში. 1915 წლიდან ქუთაისის ქართულ გიმნაზიაში სწავლობდა. შემდეგ სწავლა ქ. ზესტაფონში განაგრძო, ხოლო 1925 წელს თბილისის სახელმწიფო უნივერსიტეტის ფილოლოგიურ ფაკულტეტზე ჩაირიცხა.

1930 წლიდან მალვა დემეტრაძე მუშაობას იწყებს გაზეთ „კომუნისტის“ redaქციაში. სამი წლის შემდეგ გამომცემლობა „საბჭოთა მწერლის“ საწარმოო ნაწილის გამგედ ინიშნება.

სამამულო ომის წლებში მალვა დემეტრაძე ჩრდილოეთ კავკასიაში იბრძოდა გერმანელი თაშისტების და მთავრობის ჯილდოებე დაიმსახურა.

ომის დამთავრების შემდეგ ისევ აბრუნებენ თავის საყვარელ საქმეს, ქართული წიგნის გამოცემისა და პროპაგანდის საქმეს. ინიშნება გამომცემლობა „ლიტერატურა და ხელოვნების“ (შემდეგ „ლიტერატურული საქართველო“) [illegible] მოადგილედ. აქ მუშაობს და ერთდროულად [illegible] ლიტერატურულ [illegible] ორმოცი წელი იმსახურა. იგი ქართული წიგნის გამოცემის საქმეს.

ქართველი მკითხველი ყოველთვის მადლობას გრძნობდა წიგნებთან წაკითხვის მიმართ. სიყვარულით დაწერილი მოკრძალებულ და ბიოგრაფიული ნარკვევების ოთხოსი თომების მწერლებზე. ჩვენს თვალსაწინო მოოვაწეებზე.

მალვა დემეტრაძე ყრმობის წლებიდან იზიარა პოეზიის. თვითონაც სწერდა თავისი წერილი შეიტანა ქართული პოეზიის საგანძურში. გამოსაკუთრებით მნიშვნელოვანია მისი დამსახურება ჩვენი პოეზიის თვალსაჩინო ნაწარმოებების შეკრებისა და გამოცემის საქმეში. მალვა დემეტრაძე ყოველი ქართველი პოეტის, ყოველი ქართველი მწერლის კეთილი მეგობარი და პატივისმცემელი იყო. მან მნიშვნელოვანი ჭრილნი საქართველოს სსრ კოლტურის დამსახურებული მუშაკის წოდება.

ქართველი მწერლები, ყველა [illegible] ქართველი ჩვენი მწერლობა და ჩვენი ქართული წიგნი. არასოდეს არ დავიწყებენ მალვა დემეტრაძის ნათელ სახელს.

საქართველოს მწერალთა კავშირი, საქართველოს სსრ მინისტრთა საბჭოს ბეჭდვითი სიტყვის სახელმწიფო კომიტეტი, გამომცემლობა „მერანი“.

ამაგდარი

ქართული მუსიკალური ხელოვნების ისტორიიდან

ლოს შეუკაშვილის ოჯახში ხშირად თავს იყრიდა თბილისის ინტელიგენცია. აქ მას იზიდავდა გულღია მასპინძლობა და თვით ოჯახი თავისი მხიარული ბუნებით. ნიკოლოზი იყო კარგი მოსაუბრე, დიდად განათლებული, ამასთან მომღერალი და ვიოლინოს დამკვრელი. ამიტომ არავის გაკვირვებია, როცა ნიკოლოზმა თავის შვილებს მუსიკალური განათლება მისცა. უფროსი — ვანდა ფორტეპიანოს სწავლობდა, უმცროს ლეოს კი თავად დაუწყებინა ვიოლინოს დაკვრა. ის იყო მისი პირველი პედაგოგი და, როგორც მუსიკოსები იტყვიან, მისი ხელის დამყენებელი.

13 წლისა იყო ლეო, როცა იგი მუსიკალური საზოგადოება „რაბინის“ საკონცერტო ჯგუფთან ერთად მშობლიურ თელავს ეწვია და იქ პირველი კონცერტი გამართა. ეს იყო 1921 წელს. თელაველებმა აღფრთოვანებული ტაშით დაჯილდოვეს პატარა ბიჭი. შემდეგ კონცერტები თბილისში, გორში, ქუთაისში, სოხუმში, ბათუმში, ამავე დროს შეუკაშვილი ეწვია ეროვნულ საშემსრულებლო განათლებას იღებდა თბილისის სახელმწიფო კონსერვატორიაში ცნობილი პედაგოგის რ. ვიოლინის ხელმძღვანელობით. იმ ხანად ჯერ კიდევ არ იყო მოსწავლეებისათვის ცალკე მუსიკალური სასწავლებელი, ახლა რომ 18 წლის ლეო შეუკაშვილი უკვე ამთავრებს თბილისის კონსერვატორიას.

ახალგაზრდა საბჭოთა რესპუბლიკა თავისი არსებობის პირველ წლებში მუსიკალური კადრების საგრძნობ ნაკლებობას განიცდიდა. დღის წესრიგში იდგა ეროვნული საშემსრულებლო და შემოქმედებითი ძალების მომზადება.

ამ პერიოდში შეიქმნა ახალგაზრდა ქართველი მუსიკოსების საზოგადოება. რომლის შემადგენლობაში გაერთიანდნენ ჩამოჩენილი კომპოზიტორები, მომღერლები. მუსიკათმცოდნეები, ინსტრუმენტალისტები, მათ შორის იყო ლეო შეუკაშვილი. იგი ასრულებდა პირველი ვიოლინოს პარტიას ახლადშექმნილ სიმფონიურ ორკესტრში, რომელსაც ივანე ფალიაშვილი დირიჟორობდა.

თავის გამოკვლევაში „ქართული სიმღერანი კვარტეტის ისტორიიდან“ ცნობილი მუსიკოსი და ლიტერატორი გ. თამთაქიშვილი აღნიშნავს, რომ პირველი ქართული პროფესიული კვარტეტი ჩამოყალიბდა 1928 წელს. კვარტეტის შემადგენლობაში პირველი ვიოლინო იყო ლ. შეუკაშვილი, მასთან ერთად უკრავდნენ მ. ძიძიშვილი, ლ. იამვილი და გ. თაქთაქიშვილი.

კვარტეტის პირველ კონცერტებს საზოგადოება აღფრთოვანებით შეხვდა. ერთი წლის შემდეგ კი ლეო შეუკაშვილი სწავლის განაგრძელებლად მიემგზავრება მოსკოვს, სადაც მოსკოვის სახელმწიფო კონსერვატორიაში ჩაირიცხა ცნობილი პროფესორის იამპოლსკის კლასში.

1931 წელს საბჭოთა საქართველო თავის ათი წლისთავს ზეიმობდა. მოსკოვში, კავშირების სახლის სვეტებიან დარბაზში საზეიმო კონცერტი მიმდინარეობდა.

...დირიჟორის პულტთან ახალგაზრდა, ნიჭიერი მუსიკოსი ივანე მიქელაძე. იგი სპეციალურად ამ კონცერტისათვის მოიწვიეს ლენინგრადიდან. სცენაზე ვიოლინოთი ხელში დგას კონსერვატორიის სტუდენტი ლეო შეუკაშვილი. იგი ყურადღებით შესცქერის დირიჟორს. აი მისი ნიშანიც, და დარბაზში დაირხა სასიამოვნო მეოდია. ახალგაზრდა ქართველი მევიოლინე გატაცებით, დიდი ენერგიით ასრულებს ბეთჰოვენის საფიოლინო კონცერტს.

1933 წელს ლეო შეუკაშვილმა დაასრულა მოსკოვის კონსერვატორია და დაუბრუნდა მშობლიურ თბილისს. აქ მან თბილისის სახელმწიფო კონსერვატორიაში დაიწყო პედაგოგიური მოღვაწეობა. ამასთანავე აქტიურ მონაწილეობას იღებდა თბილისის მუსიკალურ ცხოვრებაში. მართავს სოლო კონცერტებს, გამოდის რადიოთი. მის რეპერტუარში კლასიკურ ნაწარმოებებთან ერთად შედიოდა ახალგაზრდა ქართველი კომპოზიტორების ნამუშევრები.

1934 წელს თბილისის კონსერვატორიასთან ჩამოყალიბდა „ნიჭიერ ბავშვთა ჯგუფი“, რომლის მიზანი იყო კონსერვატორიისათვის აღეზარდა ახალგაზრდა ნიჭიერ ბავშვთა ანსამბლი. ამ პირველ კონცერტისათვის ეწერა ორ ფორტეპიანოზე ბეთჰოვენის „ეგმონტის“ ოვერტურა. ლეო შეუკაშვილის ხელმძღვანეობით ეს ანსამბლი ერთ-ერთი ლირსშესანიშნავი წარმოდგენელია. რომლის საშემსრულებლო თუ პედაგოგიურმა მოღვაწეობამ ხელი შეუწყო ჩვენს რესპუბლიკაში საგვიოლინო ხელოვნების განვითარებას.

...ცნობილი ქართველი დრამატურგისა და საზოგადო მოღვაწის ნიკოლოზ კიდეევ თქვენი მოწაფეები, რომლებმაც გამოიჩინეს თავი.

— ჩემი ჰუდაგოგიური მოღვაწეობის ოცდათვრამეტი წლის მანძილზე არაერთ ნიჭიერ მოსწავლესთან მომიხდა მუშაობა. რასაკვირველია, პირველ ხანებში, როდესაც ჩვენი ეროვნული საშემსრულებლო კულტურა ჯერ კიდევ ფეხს იდგამდა, საერთაშორისო კი არა, საკავშირო გასვლაზე ლაპარაკი ზედმეტი იყო, მაგრამ დროთა განმავლობაში ჩვენთან მოდიოდნენ ნიჭიერი ახალგაზრდები, ისინი ისწრაფოდნენ მაღალი საშემსრულებლო კულტურის დაუფლებისათვის და წარმატებასაც აღწევდნენ.

ცენტრალური ათწლედის დაარსების პირველსავე წლებში ჩემს კლასში შეეადინეობდნენ და წარმატებით დაასრულეს საშუალო განათლება სახელმოხვეჭილმა მევიოლინემ: ი. ალექსანდროვმა (ბოროდინის სახელობის კვარტეტის წევრი), რ. დავიდიანმა (კომეტასის სახელობის კვარტეტის წევრი), გ. ხატიაშვილმა (სახელმწიფო პრემიის ლაურეატი, რესპუბლიკის დამსახურებული არტისტი, თბილისის შ. ფალიაშვილის სახელობის სპეციალური მუსიკალური ათწლედის დირიჟორი), გ. ოქროპირიძემ (რესპუბლიკის დამსახურებული არტისტი), მისმა კონცერტებმა ბავშვობაშიც მიიჭრის ყურადღება. ამიტომ გ. ოქროპირიძე პედაგოგიურ მოღვაწეობას აწარმოებს თბილისის სახელმწიფო კონსერვატორიაში და სპეციალურ მუსიკალურ ათწლედში. ასევე კონსერვატორიისა და სპეციალურ-მუსიკალურ ათწლედში ასწავლის ჩემი აღზრდილი ლალი კვიკილია, ბ. ბალკანი კი სპეციალურ მუსიკალურ ათწლედში ასწავლის. სასიამოვნოა, რომ ბევრმა მათგანმა უკვე გამოიჩინა თავი პედაგოგიურ საქმიანობაში. ამ მხრივ მინდა აღვნიშნო ლალი კვიკილია, რომლის მოსწავლემ მარეკლასელმა ჯ. ხაინდრავამ ამ ცოტა ხნის წინათ მოიპოვა II პრემია საკავშირო, რესპუბლიკურ კონკურსში.

ჩემს მოსწავლეებს შორის ყველაზე საუკეთესო მაინც ლიანა ისაკაძე იყო.

წარმატებას მიაღწია აგრეთვე ჩემმა მოწაფემ რუსუდან გვასალიამ.

— პატივცემულო ლეო, გთხოვთ გაგვიზიართ, რაში მდგომარეობს თქვენი პედაგოგიური მეთოდის საიდუმლოება, რატომ არის, რომ თქვენი მოსწავლეები ასე გამოირჩევიან და დიდ წარმატებებს აღწევენ?

— საიდუმლოება აქ არაფერია, ძირითადი პრინციპი ყველა პედაგოგისათვის და, რასაკვირველია, ჩემთვისაც, არის მოსწავლის ჰარმონიული აღზრდა, რომ მოსწავლე ტექნიკური ელემენტების ათვისების პარალელურად აღიქვამდეს ბგერას, რიტმულ მხარეს, რაც საბოლოოდ დაგვირგვინებულია მხატვრულ ნაწარმოებთან. მოსწავლე ღრმად უნდა სწვდებოდეს ნაწარმოების შინაარსს და მიჰქონდეს იგი მსმენელამდე. ამისათვის კი საჭიროა დიდი შრომისმოყვარეობა. ვისაც ნამდვილად უყვარს მუსიკა და შრომისმოყვარეა, წარმატებასაც მიაღწევს.

ღვაწლმოსილი მასწავლებელი არ ივიწყებს თავის აღზრდილებს, რომლებიც ახლა მის გვერდით იღვწიან, ხშირად უწევს მათ კონსულტაციას, ხანგრძლივად, დაჯილდოებით უსმენს, და სასარგებლო რჩევასაც აძლევს თავის, ასე ვთქვათ, „შვილიშვილებს“.

იზრდებიან შეუკაშვილის მოსწავლეთა მოსწავლეები. მოდის ახალი, ნიჭიერი თაობა.

ლარისა ხუციშვილი.

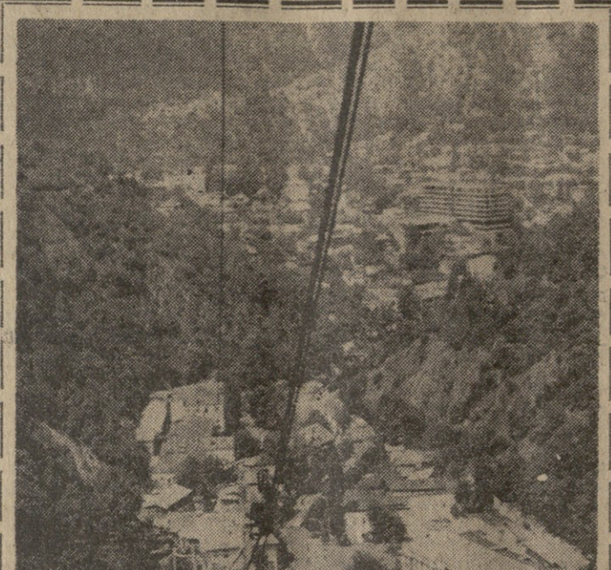

ბორჯომი. საბაგირო გზის ზედა სადგური.
ფოტო ი. ჰოხონელიძისა (საქდესის ფოტოქრონიკა).

ქართული ჰელეარიკის გამოფენა

დასავლეთ ბერლინი, 1 ნოემბერი. (საკდესი). კურფურსტენდამზე მდებარე „მაიკოვსკი-გალერის“ საგამოფენო დარბაზში გაიხსნა ქართული ჰედურობის გამოფენა. ამ გამოფენაზე, რომლის სახელწოდებაა „ახალგაზრდა ქართული ჰედურობა“ წარმოდგენილია თბილისის სამხატვრო აკადემიის აღზრდილის კობა გურულის ნამუშევრები.

გამოფენა მოაწყვეს საქართველოს ხელოვნებათმცოდნეთა ქვეყნებთან მეგობრობისა და კულტურული ურთიერთობის საზოგადოებამ და გერმანია-საბჭოთა კავშირის მეგობრობის დასავლეთ ბერლინის საზოგადოებამ.

ახალი ხიდი

ახმეტა. (საკ. კორ.). ილტოს ხეობა ერთ-ერთი ულამაზესი კუთხეა ახმეტის რაიონში. დღემდე მდინარე ხევგრძელაზე ხიდი არ იყო. ამ დღეებში მშენებლებმა საელექტროსადგურიოდ გადასვლის 85 მეტრი სიგრძის რკინაბეტონის ხიდი.

მიეძღვნა ირანის სახელმწიფოს 2.500 წლისთავს

საზღვარგარეთი. ჭვეყნებთან მეგობრობისა და კულტურული ურთიერთობის საქართველოს საზოგადოებაში გაიმართა საღამო, რომელიც მიეძღვნა ირანის სახელმწიფოს 2500 წლისთავს. საღამო შესავალი სიტყვით გახსნა სსრ კავშირ-ირანის“ საზოგადოების რესპუბლიკური განყოფილების გამგეობის წევრმა პროფესორმა დ. კობაძემ.

მოხსენება „ირანის სახელმწიფოს 2500 წლისთავი“ გააკეთა ისტორიულ მეცნიერებათა დოქტორმა დ. ალიტაძემ.

საქართველო-ირანის კულტურულ ურთიერთობაზე ილაპარაკა სსრ კავშირის მეცნიერებათა აკადემიის წევრ-კორესპონდენტმა შ. ამირანაშვილმა. ქართულ-ირანულ ენობრივ ურთიერთობას მიუძღვნა თავისი გამოსვლა პროფესორმა მ. ანდრონიკაშვილმა. ეკონომიურ მეცნიერებათა კანდიდატმა მ. პატიმემ აღნიშნა, რომ მეცნიერები ირანელ-ქართველები საქართველოსა და ირანის მეცნიერთა შორის.

საღამოს დასასრულს ეროვნულ სსრ კავშირის სახალხო არტისტის გ. ასათიანის დოკუმენტალური ფილმი „ირანული მინიატურები“.

(საქდესი).

ჩემპიონატი დაიწყო

კიევის ხოკეზე შედგა ქალთა საკავშირო ხაჭადრაკო ჩემპიონატის უკანასკნელი ტური. საკოვამ დაამარცხა კისლოვა, რუბცოვამ — ფომინა, ხეგეზინამ — ბაკაბაძე, კონობლიოვამ — ბალაშოვა. ლევიტინამ, რომელმაც ჯერ კიდევ ერთი ტურით ადრე გაინაღდა ჩემპიონობა, ყაიმით დაამთავრა შეხვედრა სემიონოვასთან. ყაიმზე შეთანხმდნენ აგრეთვე შულ-ტიტორენკო, ბილავენკო-ბილუნოვა და კობაძე-სპივაკი. რანინკე-კოზლოვსკაიასა და ზატულოვსკაია-მარკიზიანის პარტიები გადადიდო.

პირველ ნოემბერს დილით მოიწყო გადადებული პარტიების დამთავრება, საღამოს კი ჩემპიონატი საზეიმოდ დაიხურა.

ლევიტინამ 14 ქულით დაამთავრა ჩემპიონატი. მეორე ადგილზე გამოვიდა შული — 12,5 ქულა. სემიონოვამ და რანინკომ, რომლებმაც 12-12 ქულა შეაგროვეს, მესამე და მეოთხე ადგილები გაიყვეს. მაგრამ უკეთესი კოეფიციენტით. ბრინჭაოს მედალი მიენიჭა სემიონოვას. მეხუთე იყო ზატულოვსკაია.

საზღვარგარეთის სტადიონებზე

ლიეჟი. ადგილობრივმა საკლუბო გუნდმა „სტანდარდმა“ ევროპის ჩემპიონთა თასის მერვედფინალში ცსკა-სთან შეხვედრის წინ მეცხრე ტურში ეროვნულ პირველობაზე ითამაშა „ვრონინგენის“ წინააღმდეგ და გაიმარჯვა 4:0.

ლისაბონი. საკუთარ მოედანზე სეტუბალის „ვიტორიამ“, რომელიც მოსკოვის „სპარტაკის“ მეტოქეა ოქთა-ს თასის გათამაშებაში, პორტუგალიის ჩემპიონატის მეშვიდე ტურში დამარცხა „ატლეტიკო“ (ლისაბონი) 3:0. „ვიტორიაა“ 11 ქულით მესამე ადგილზეა. ლიდერია „ბენფიკა“ — 13 ქულა.

„ნეფტჩის“ თამაშები ალუდგინეს

როგორც ვიუწყებოდით, სსრ კავშირის ფეხბურთის ფედერაციის პრეზიდიუმმა ბიიღო გადაწყვეტილება ბაკოს „ნეფტჩის“ ფეხბურთელთა ჯგუფის სამი მატჩით დისკვალიფიკაციის შესახებ. სპორტული დისციპლინისა და საკავშირო ჩემპიონატის დებულების მოთხოვნათა არაერთხელ ეზეში დარღვევისათვის „ნეფტჩის“ დარჩენილი სამ შეხვედრაში დამარცხება ჩაეთვალა.

ეს საკითხი განიხილა სსრ კავშირის მინისტრთა საბჭოსთან არსებული ფიზიკური კულტურისა და სპორტის კომიტეტის კოლეგიამ. კოლეგიამ პრინციპში სამართლიანად ცნო სსრ კავშირის ფეხბურთის ფედერაციის პრეზიდიუმის გადაწყვეტილება. აზერბაიჯანის სპორტკომიტეტმა კოლეგიას მოახსენა, რომ მან შექმნილი მდგომარეობის შესაბამისად მიიღო პრინციპული ზომები, მკაცრად დასაჯა დამნაშავენი — დისკვალიფიცირებული არიან რ. ყულიევი, ა. მირზოიანი, ვ. სიმიგლაზოვი, ს. კრამარენკო, ხოლო ა. ბანაშევსკიმ და ვ. ჯალიევმა მიიღეს პირობითი დისკვალიფიკაცია.

მიიღო რა მხედველობაში რომ აზერბაიჯანის ფიზკულტურისა და სპორტის კომიტეტმა მკაცრად დასაჯა დამნაშავენი, და მიღებული ზომები „ნეფტჩის“ გუნდში დისციპლინის განმტკიცებისა და გადახალისებისათვის, ამასთანავე აზარბაიჯანში ჩატარდა სხვა ორგანიზაციების თხოვნასა და პირობას, რომ მიიღებული იქნება დამატებითი ღონისძიებანი გუნდის გადანასადგურებისა თ ვ ი ს, სსრ კავშირის ფიზიკური კულტურისა და სპორტის კომიტეტის კოლეგიამ შესაძლებლად ჩათვალა, რომ „ნეფტჩის“ ფეხბურთელებმა ჩაატარონ ჩემპიონატის დარჩენილი სამი შეხვედრა. ფეხბურთის სამმართველოს დაჯარალა განსაზღვროს „ნეფტჩის“ დარჩენილი მატჩების დრო და ადგილი. რ. ყულიევი, ა. მირზოიანი, ვ. სიმიგლაზოვი, ს. კრამარენკო და ვ. ჯალიევი დისკვალიფიცირებულნი არიან. ა. ბანაშევსკი დისკვალიფიცირებულია პირობით.

გოლმეაშეების ცხრილი

„ა“ კლასის უმაღლესი ჯგუფი

მდგომარეობა 2 ნოემბრისათვის

	თ.	მ.	ფ.	წ.	ბ.	ქ.
„დინამო“ (კ.)	29	17	10	2	40-15	44
„ბარარატი“	29	12	11	6	35-28	35
„დინამო“ (თ.)	28	13	7	8	30-33	33
„დინამო“ (მ.)	28	9	12	7	34-19	30
„ზარია“	28	10	10	8	28-23	30
„სპარტაკი“	28	8	13	7	33-27	29
„ყაზარატი“	29	9	10	10	35-38	28
„ტორპედო“	28	4	19	5	24-23	27
„კარპატი“	29	5	17	7	28-33	27
„ზენიტი“	29	8	10	11	29-31	26
„დინამო“ (ფნ.)	28	8	10	10	30-37	26
ცსკა	29	7	11	11	32-34	25
„ნეფტჩი“	27	8	9	10	28-31	25
„მასტიორი“	29	10	4	15	30-35	24
სკა	28	8	7	13	30-39	23
„პარტაკორი“	28	6	10	12	25-45	22

რამდენიმე სტრიქონით

□ **სოხუმის** მახლობლად დამთავრდა სსრ კავშირის თასის გათამაშება საგზაგაცილო ველოსრბოლაში. წარმატება „ტრუდის“ ქალთა და „ლინამოს“ კაცთა გუნდებს ხვდათ.

□ **ფსხა-ს** წყალბურთელთა გუნდი ევროპის ჩემპიონთა თასის გათამაშების ნახევარფინალში გავიდა. მოსკოველებმა მოუგეს საფრანგეთის „მარსელს“ 15:3 და ლონდონის „პოლიტეხნიკს“ 9:1.

ტაშკენტსა და ალმა-ატაში

კვირას გაიმართა საკავშირო ჩემპიონატის ორი მატჩი ფეხბურთში „ა“ კლასის უმაღლესი ჯგუფის გუნდებისათვის.

ტაშკენტში ადგილობრივი „პახტაკორის“ წინააღმდეგ თამაშობდა ეროშილოვგრადის „ზარია“. მართალია, ინგარიში სტუმრებმა გაუხსნეს, მაგრამ ტაშკენტელებმა შეძლეს ორჯერ ეფექტი მეტოქის კარი. გაიმარჯვა „პახტაკორმა“ 2:1 (1:1).

ალმა-ატაში მატჩი „ყაზარატსა“ და დონეცკის „შახტიორის“ გუნდებს შორის მიმდინარეობდა დათოვლილ მოედანზე. ამ მატჩში ბატანელ იქნა 3 ბურთი. გაიმარჯვეს ალმაატელებმა 2:1.

წარმატება გუდაკეშტში

გუდაკეშტში გაიმართა საერთაშორისო შეხვედრა სპორტულ ტანვარჯიშში საქართველოს პირველ და უნგრეთის მეორე ნაკრებ გუნდებს შორის. გამარჯვება ჩვენი რესპუბლიკის წარმომადგენლებმა. ქალებმა შეხვედრა მოიგეს 184.6: 184.45, ვაჟებმა — 217,5:217,05. ქალთა შორის ყველაზე ძლიერი იყო ნ. ჭრონოვა (38,35 ქულა), რ. სიხარულიძე მეორე ადგილი დაიკავა (37,4 ქულა). ვაჟთა შორის ყველას აჯობა ა. ნოშაძემ — 55,45 ქულა.

კვირიკ რომ მოხდეს, ვინ იქნება დამნაშავე?

რატომ მუარეელობს?

ამბროლაურის რაიონში სათანადო ღონისძიებები ხორციელდება ავტოავარიების თავიდან აცილებისა და სანამუშო საზოგადოებრივი წესრიგის დამყარებისათვის. ბევრი უფლისა მძღოლი დაემშვიდობა საჭეს. მათ გარკვეული დროით ჩამოერთვათ ავტომანქანის მართვის უფლება.

სამწუხაროდ, ბუგეულის კოლმეურნეობაში სადისკვალიფიკაციო კომისიის გადაწყვეტილებას არ ასრულებენ, არ სურთ ავტოავარიების აღსაკვეთად პროფილაქტიკური ღონისძიებების გატარება.

მაგალითად მიმდინარე წლის 22 ივნისს ამ კოლმეურნეობის მძღოლი ა. პატარიძე მთვრალი უჯდა ავტომანქანის საჭეს. სადისკვალიფიკაციო კომისიამ მას ერთი წლით ჩამოართვა მანქანის მართვის უფლება. კოლმეურნეობის გამგეობის თავმჯდომარე ა. ფოფხაძე ვალდებული იყო მძღოლი დაუყოვნებლივ გათავისუფლებინა, მაგრამ ასე როდი მოიქცა. მძღოლი ა. პატარიძე დღესაც კოლმეურნეობის ავტომანქანით დანავარდობს.

ამავე კოლმეურნეობის მძღოლს ღვინის მოტრფიალე ლ. ხობაძეს უყვია სახის ტრანსპორტის მართვის უფლება აქვს ჩამორთმეული, მაგრამ კოლმეურნეობის თავმჯდომარეს მას ტრაქტორის საჭე ჩაბარა.

ვ. ციციკიძე,
„კომუნისტის“ საკ. კორ.

„ლოკომოტივის“ სტადიონი

(ვაკე)

2 და 3 ნოემბერს

ფეხბურთი

საბჭოთა კავშირის პირველობაზე „ა“ კლასის გუნდებს შორის

(ომიღლესი ლიგა)

3 ნოემბერს

„დინამო“ (თბილისი) — „ზარია“ (ეროშილოვგრადი)

(ძირითადი შემადგენლობანი)

2 ნოემბერს

სათადარიგო შემადგენლობანი.

დასაწყისი 18 ს. და 30 წ.

ბილეთები იყიდება ორგანიზაციებში და სტადიონის საოლრთოებში.

რედაქტორის მოადგილე
ბ. თათარიშვილი.

სურათზე: (მარცხნიდან) გ. ხატიაშვილი, ლ. შეუკაშვილი, ლ. კეკელია, მერვეკლასელი მ. კუტუბაძე.
ფოტო ბ. ბოგოხიასი.

დისერტაციის დაცვა

თბილისის შრომის წითელი დროშის ორდენოსანი სახელმწიფო უნივერსიტეტი

(ი. ჭავჭავაძის პრ. № 3, № 87 აუდიტორია)

13 ნოემბერს, დღის 3 საათსა და 30 წუთზე **ბურამ ვლადიმერის-ძე მაისურაძე** ქიმიურ მეცნიერებათა კანდიდატის სამეცნიერო ხარისხის მოსაპოვებლად დაიცავს დისერტაციის თემაზე: „წყლის მდგომარეობის შესწავლა არაპოლარულ და ნაკლებად პოლარულ ორგანულ გამხსნელებში და მათი გაუწყლოება ცეოლითების საშუალებით“.

დისერტაციის გაცნობა შეიძლება უნივერსიტეტის ბიბლიოთეკაში.

ტელევიზია

2 ნოემბერი

პირველი პროგრამით

11.05 — ახალი ამბები — (გადმოცემა მოსკოვიდან). 11.15 — მოკლემეტრაჟიანი სატელევიზიო ფილმი „ჩვენი არაკური“. 12.05 — მხატვრული ფილმი — „ყალბი იზაბელა“. 17.05 — უმაღლეს სასწავლებლებში ნიმსვლელთა დასახმარებლად — ლექციათა ბიოლოგიაში. 17.50 — „ეროდენას ეკრანი“. 18.10 — ახალი ამბები. 18.15 — ბავშვებისათვის— „პირველი სიმაღლე“. 18.35 — „ანიბადებები. 18.40 — „ადამიანი — „ისეთი ალი თოლაკში“. 19.10 — ესტონეთის კულტურის დღეები საქართველოში — მოკლემეტრაჟიანი ფილმი — „ედგარ ირდი“..., 19.40 — „ადამიანი ახალგაზრდობისათვის“ ციკლიდან „სკკპ XXIV ყრილობის გადაწყვეტილებათა პასუხად“. „კომკავშირი და წარმოება“. 20.00 — ესტონეთის კულტურის დღეები საქართველოში — ფერდის ოპერა „რიგოლეტოს“ ტრანსლაცია თბილისის ზაქარია ფალიაშვილის სახელობის ოპერისა და ბალეტის სახელმწიფო აკადემიური თეატრიდან. შესვენების დროს: — „მოამბე“ — საინფორმაციო პროგრამა და ადამიანი „ესტონელ მხატვართა ამბოხენა“.

მეორე პროგრამით

18.20 — სკოლების დასახმარებლად — მათემატიკა (განმეორებათა შესწავლა). 19.05 — „ანიხადებები. 19.10 — საქართველოს ფერადი ტელევიზია — „საქართველო ლენინგრადი და სინამდვილე“. 20.10 — სტუდენტთა დასახმარებლად — ოქტომბერი მეტანიკაში. 21.10 — მხატვრული ფილმი — „გაზაფხული ზარიჩნიას ქუჩაზე“.

3 ნოემბერი

პირველი პროგრამით

11.05 — ახალი ამბები (გადმოცემა მოსკოვიდან). 11.15 — „ესტონეთის სსრ კულტურის დღეები საქართველოში“. — დოკუმენტური ფილმი „რეპორტაჟი ლენინგრადიდან“. 12.15 — მხატვრული ფილმი — „მეპატრონე“. 17.55 — „ადამიანი ბავშვებისათვის „ისინი შრომით ადიდებენ საშრომელს“. 18.30 — ფიზიკური საბჭოთა კავშირის პირველობაზე. „დინამო“ თბილისი — „ზარია“ — ეროშილოვგრადი. შესვენებისას „ადამიანმა „ნორმალურად გამოვაზომოთ ეროშილოვგრადი. 20.15 — ფილოსოფიის შემსწავლელთა დასახმარებლად. 20.35 — ესტონეთის სსრ კულტურის დღეები საქართველოში. საქართველოს ფერადი ტელევიზია. კინოპროგრამა. 21.05 — „მოამბე“ — საინფორმაციო პროგრამა. 21.30 — ფეხბურთი ევროპის ჭიანების თასის მფლობელთა თასზე. „დინამო“ მოსკოვი — „ესპანეულ-ჩეხოსლოვაკიური“ თურქეთი II ტაიმი — (ტრანსლაცია მოსკოვიდან). 22.15 — „ივანანა“— საბავშვო ზღვრული ჭალეტისათვის. 23.15 — ფეხბურთი ევროპის ჩემპიონთა თასზე — „ესპანეთ—„სპანტარდი“ (ბილბაო) რეპორტაჟი ბილბაოიდან.

მეორე პროგრამით

18.20 — სკოლების დასახმარებლად — დაწყებითი კლასებისათვის (კლასგარეშე მუშაობა დაწყებითი კლასებში). 19.05 — სკოლების დასახმარებლად — საქართველოს ისტორია. 19.50 — „ანიხადებები. 19.55 — ბავშვებისთვის

რა ვნახოთ, რა მოვისმინოთ

3 ნოემბერი

პირველი პროგრამა

11.05 — „ახალი ამბები (გადმოცემა მოსკოვიდან). 11.15 — „ესტონეთის სსრ კულტურის დღეები საქართველოში“. — „ეროვნული ფილმი „ესტონეთი“ — „ესტონეთი“ — „ესტონეთ-ჩეხოსლოვაკია“ — „ესტონეთ-ბულგარეთ“ — „ესტონეთ-ბელგია“ — „ესტონეთ-ბელგია“ — „ესტონეთ-ბელგია