ვაშა დიადი ოქტომბერს!

პროლეტარეებო ყველა ქვეყნისა, შეერთდით!

კომუნისტი

საქართველოს კომუნისტური პარტიის ცენტრალური კომიტეტის, საქართველოს სსრ უმაღლესი საბჭოსა და საქართველოს სსრ მინისტრთა საბჭოს ორგანო

КОМУНИСТИ — ОРГАН ЦК КП ГРУЗИИ, ВЕРХОВНОГО СОВЕТА ГРУЗИНСКОЙ ССР И СОВЕТА МИНИСТРОВ ГРУЗИНСКОЙ ССР

6 ნოემბერი შაბათი 1971 ფასი 2 კაპ.

გაზეთი გამოდის 1920 წლის 3 ივნისიდან ● № 257 (15167)

მარქსიზმ-ლენინიზმის დროშით, კომუნისტური პარტიის ხელმძღვანელობით — წინ ლენინური გზით კომუნიზმის გამარჯვებისაკენ!

სკკპ ცენტრალური კომიტეტის საოქტომბრო მოწოდებებიდან.

მხატვარი ზ. ბაშვილიძე.

სახალხო ზეიმი

ბევრ 7 ნოემბერია — დიდი ოქტომბრის სოციალისტური რევოლუციის ზეიმის დღე. საბჭოთა ხალხი, მთელი პროგრესული კაცობრიობა წელს 54-ჯერ აღნიშნავენ ამ დიად დღესასწაულს. ქალაქებსა და სოფლებში ამაყად ფრიალებს ალისფერი დროშები, როგორც ოქტომბრის იდეების უძლეველობის, მარადისობის სიმბოლო.

ძლევამოსილმა ოქტომბრის რევოლუციამ ექსპლოატაციის ბორკილებისაგან იხსნა მილიონობით ადამიანი და გზა გაუხსნა მათ ნათელი მომავლისაკენ. და სწორედ ამაშია ოქტომბრის რევოლუციის სიდიადე და მისი ბელადის ვ. ი. ლენინის დამსახურება კაცობრიობის ისტორიის წინაშე. მშრომელ გლეხობასთან მჭიდრო კავშირში ძალაუფლება ხელში აიღო, მუშათა კლასმა. ამ რევოლუციით დაიწყო მსოფლიო ისტორიის ახალი ეპოქა — ეპოქა მსოფლიოს რევოლუციური გარდასვლის, კაპიტალიზმიდან სოციალიზმზე გადასვლისა.

მას შემდეგ გავიდა ათეული წლები. ოქტომბრის საქმემ გაიარა ისტორიული შემოწმება და მთელ მსოფლიოს თვალნათლივ დაანახვა მარქსიზმ-ლენინიზმის იდეების ცხოველმყოფელობა.

ახლა ჩვენს სამშობლოში დგას ოქტომბრისა და ლენინის ხაუკუნის დიდებული დღეები. საბჭოთა ადამიანებს ახერებს ოქტომბრის დროშით მოპოვებული თავისანთი შრომის ნაყოფი. ამასთან ერთად ისინი ისწრაფვიან კიდევ უფრო სწრაფად იარონ წინ და მოიპოვონ მეტი წარმატებანი. და სწორედ ამ სწრაფი წინსვლის ორიენტირი მათ მისცა სკკპ XXIV ყრილობამ.

ოქტომბრის რევოლუციამ მსოფლიოს ხალხებს მიმართა დეკრეტით მშვიდობის შესახებ. მას შემდეგ საბჭოთა სახელმწიფო თანმიმდევრულად და მტკიცედ იცავს ხალხთა შორის მტკიცე მშვიდობის კურსს. რევოლუციური ინტერნაციონალიზმის სულისკვეთებით აჭრა გამსჭვალული პარტიის და საბჭოთა სახელმწიფოს პოლიტიკა საერთაშორისო ასპარეზზე. ამ კეთილშობილურ მიზნებს ემსახურებოდა საბჭოთა სახელმწიფოს მეთაურების ლ. ი. ბრეჟნევის, ნ. ვ. პოდგორნის, ა. ნ. კოსიგინის ბოლოდროინდელი ვიზიტები ევროპის, აზიის, აფრიკის, ამერიკის მთელ რიგ სახელმწიფოებში. დღეს ამ ვიზიტების ნაყოფიერ შედეგებს მუარვალედ იწონებენ მშვიდობის ძალები დედამიწის ყველა კუთხეში.

საბჭოთა ადამიანები ოქტომბრის დღესასწაულს ეგებებიან მზნე და კარგი განწყობილებით, კიდევ უფრო მტკიცედ დარაზმულნი თავიანთი კომუნისტური პარტიის გარშემო.

დიდება დიდ ოქტომბერს!

სკკპ ცენტრალური კომიტეტის პოლიტბიუროში, სსრ კავშირის უმაღლესი საბჭოს პრეზიდიუმსა და სსრ კავშირის მინისტრთა საბჭოში

ლ. ი. ბრეჟნევის საფრანგეთში ვიზიტის შესახებ

სკკპ ცენტრალური კომიტეტის პოლიტბიურომ, სსრ კავშირის უმაღლესი საბჭოს პრეზიდიუმმა, სსრ კავშირის მინისტრთა საბჭომ განიხილეს პრეზიდენტ ჟ. პომპიდუსა და საფრანგეთის მთავრობის მიწვევით საფრანგეთში სკკპ ცენტრალური კომიტეტის გენერალური მდივნის, სსრ კავშირის უმაღლესი საბჭოს პრეზიდიუმის წევრის ამხანაგ ლ. ი. ბრეჟნევის ვიზიტის შედეგები, მთლიანად მიიჩნიეს ამხანაგ ბრეჟნევის მოღვაწეობა ამ ვიზიტის დროს, რომელიც დიდი საერთაშორისო მნიშვნელობის აქცია იყო.

ამხ. ლ. ი. ბრეჟნევის საუბრებს პრეზიდენტ ჟ. პომპიდუსთან და საფრანგეთის სხვა სახელმწიფო მოღვაწეებთან, ამ საუბრების შედეგად მიღებულ ერთობლივ დოკუმენტებს, ამხ. ლ. ი. ბრეჟნევის შეხვედრებს საფრანგეთის მშრომელებთან ახალ, კიდევ უფრო მაღალ საფეხურზე აჰყავთ საბჭოთა კავშირ-საფრანგეთის თანამშრომლობა ყველა დარგში, და უწინარეს ყოვლისა პოლიტიკურ დარგში. ორი ქვეყნის თანამშრომლობის პრინციპებს, განსაზღვრულს სპეციალურ დოკუმენტში, რომელსაც ხელი მოაწერეს საბჭოთა კავშირის სახელით ლ. ი. ბრეჟნევმა, საფრანგეთის სახელით — ჟ. პომპიდუმ, დიდი მნიშვნელობა აქვთ სსრ კავშირისა და საფრანგეთის ურთიერთობის შემდგომი განვითარებისათვის. დასახულია აგრეთვე ორი ქვეყნის ეკონომიური თანამშრომლობის ახალი პერსპექტივები.

ვიზიტის შედეგად კიდევ უფრო განმტკიცდა საბჭოთა კავშირისა და საფრანგეთის ტრადიციული მეგობრული ურთიერთობა ორი ქვეყნის ხალხთა ინტერესებისათვის. სსრ კავშირისა და საფრანგეთის თანამშრომლობა მუდმივი ფაქტორი ხდება საერთაშორისო ურთიერთობაში, რომელიც მოწოდებულია ხელი შეუწყოს არსებული საერთაშორისო პრობლემების მშვიდობიან და სამართლიან გადაწყვეტას, ომის კერების აღმოფხვრას, საერთაშორისო დაძაბულობის შენელებას, ევროპისა და მთელი მსოფლიოს უშიშროების განმტკიცებას.

განსაკუთრებული მნიშვნელობა აქვს მოლაპარაკების დროს დადასტურებულ და განვითარებულ სსრ კავშირისა და საფრანგეთის პოზიციების ფართო დამთხვევას ევროპის კონტინენტზე ვითარების მიმართ. გადადგმულია დიდმნიშვნელოვანი ნაბიჯი, რომ უკვე 1972 წელს მოეწყოს სრულიად ევროპის თათბირი უშიშროებისა და თანამშრომლობის საკითხებზე. სსრ კავშირი და საფრანგეთი მზად არიან მჭიდროდ ითანამშრომლონ ევროპაში დაძაბულობის შენელებისა და მშვიდობის დაცვისათვის. ორივე ქვეყანა მტკიცედ მოითხოვს რომ ევროპის ყველა სახელმწიფომ განუხრელად დაიცვას ახლანდელი საზღვრების ხელშეუუვალობის, საშინაო საქმეებში ჩაურევლობის, თანასწორობის, დამოუკიდებლობის, ძალის გამოყენებასა თუ მისი გამოყენების მუქარაზე უარის თქმის პრინციპები.

სკკპ ცენტრალური კომიტეტის პოლიტბიურო, სსრ კავშირის უმაღლესი საბჭოს პრეზიდიუმი, სსრ კავშირის მინისტრთა საბჭო კმაყოფილებით აღნიშნავენ, რომ საფრანგეთში ამხანაგ ლ. ი. ბრეჟნევის ვიზიტის დროს პრეზიდენტმა, საფრანგეთის მთავრობამ და ფრანგმა ხალხმა გამოხატეს სსრ კავშირისა და საბჭოთა ხალხისადმი მეგობრობისა და კეთილმოსურნეობის გრძნობები.

ამხანაგ ლ. ი. ბრეჟნევის ვიზიტი, რომელიც დიდად შეაფასეს კომუნისტურმა მოძრაობამ, მშვიდობისმოყვარე სახელმწიფოებმა და მთელი მსოფლიოს დემოკრატიულმა საზოგადოებრიობამ, დიდმნიშვნელოვანი წვლილი იყო საერთაშორისო დაძაბულობის შენელების უზრუნველყოფაში, ხელი შეუწყო სხვადასხვა საზოგადოებრივი წყობილების სახელმწიფოთა მშვიდობიანი თანაარსებობისა და ურთიერთხელსაყრელი თანამშრომლობის პრინციპების შემდგომ პრაქტიკულ განვითარებას.

საოქტომბრო ნობათი

ზედიზედ მეთერთმეტეჯერ

საქქანახშირის კომბინატის (უფროსი დ. ჩიკვაიძე) კოლექტივმა, რომელიც წარმატებით იბრძვის მეცხრე ხუთწლედის პირველი წლის გეგმისა და ნაკისრი ვალდებულების ვადამდე შესრულებისათვის, განვლილ პერიოდში წარმატებას მიაღწია. მეშახტეებმა 10 თვის გეგმა 22 ოქტომბრისათვის გადაჭარბებით შეასრულეს, დაგალების გადამტებით ამოიღეს 60 ათას ტონაზე მეტი სათხობი, მიღებულია 3.860 ათასი მანეთი მოგება, გეგმა კი 3.411 ათას მანეთს ითვალისწინებდა.

საქქანახშირის კომბინატის კოლექტივმა მესამე კვარტალის მუშაობის შედეგების მიხედვით გაამარჯვა საკავშირო სოციალისტურ შეჯიბრებაში და სსრ კავშირის ქვანახშირის მრეწველობის სამინისტროსა და პროფკავშირის ცენტრალური კომიტეტის გარდამავალი დროშა და პირველი ფულადი პრემია მოიპოვა. აღსანიშნავია, რომ ამ კოლექტივმა ეს ჯილდო ზედიზედ მეთერთმეტეჯერ მიიღო.

მიეძღვნა ოქტომბრის დღესასწაულს

ოქტომბრიდან ოქტომბრამდე — დიდი ოქტომბრის სოციალისტური რევოლუციის ერთი წლისთავიდან მერამდე — ამ ნიშანსვეტებით უკვე 54 წელიწადია მიმავალნენ საბჭოთა ადამიანები საბჭოთა კავშირის კომუნისტური პარტიის ხელმძღვანელობით თავიანთი სანუკვარი მიზნისაკენ. საბჭოთა ხალხისათვის წელიწადილი დღესასწაული. განსაკუთრებით ღირსსახსოვარია: იგი აღინიშნება სკკპ XXIV ყრილობის წელს, ყრილობისა, რომელის ისტორიულმა გადაწყვეტილებებმა მთელ პროგრესულ კაცობრიობას დაუსახეს ახალი ფართო ჰორიზონტები. ჩვენი რესპუბლიკისათვის კი, წელი საიუბილეო იყო ამ საბჭოთა საქართველოს მატიანეში ჩასწერა მკვეთი თარიღი — რესპუბლიკისა და საქართველოს კომპარტიის შექმნის 50 წლისთავი.

დიდი ოქტომბრის 54-ე წლისთავის მიეძღვნა თბილისის მშრომელთა დიპუტატების საქალაქო საბჭოს სხდომა ჩატარეს პატრიოტული, საზოგადოებრივი ორგანიზაციებისა და ამერიკიანელების წითელ დროშოვანი. საშეხდრო ოლქის ჯარის ნაწილების წარმომადგენლებთან ერთად, რომელიც 5 ნოემბერს ჯიმაართა ზაქარია ფალიაშვილის სახელობის ოპერისა და ბალეტის სახელმწიფო აკადემიურ თეატრში.

დარბაზში თავი მოიყარეს სამრეწველო საწარმოთა და შენებლობათა მუშებმა, მეცნიერებმა, კულტურის მოღვაწეებმა, პარტიულმა, საბჭოთა, პროფკავშირულმა, კომკავშირულმა მუშაკებმა, საბჭოთა არმიის მეომრებმა.

შეკრებილნი მეჩუხარე ტაშით შეხვდნენ ამხანაგებს მ. გოგიჩაიშვილს, ა. ინაურს, შ. კოკინაძეს, ო. ლოლაშვილს, ვ. მოკავნაძეს, ა. ჩოტკინს, ნ. ცხადაიას, შ. ჭანუყვაძეს, გ. ჯავახიშვილს, რ. მეტრეველს, ჯ. პატაიშვილს. მათთან ერთად პრეზიდიუმში იყვნენ ამერიკიანელების წითელდროშოვანი სამხედრო ოლქის ჯარების სარდალი გენერალ-ლეიტენანტი ვ. მელნიკოვი, პარტიის ვეტერანები, დიდი ოქტომბრის სოციალისტური რევოლუციის მონაწილეები, პარტიული, საბჭოთა, საზოგადოებრივი ორგანიზაციების წარმომადგენლები, საბჭოთა შეიარაღებული ძალების გენერლები და ოფიცრები.

სხდომა გახსნა თბილისის მშრომელთა დიპუტატების საქალაქო საბჭოს აღმასკომის თავმჯდომარემ შ. ბუხრაშვილმა.

დარბაზში ოლქის საბჭოთა კავშირისა და საქართველოს სს რესპუბლიკის სახელმწიფო ჰიმნები.

მოხსენება დიდი ოქტომბრის 54-ე წლისთავის შესახებ კაკაცთა საქართველოს კომპარტიის ცენტრალური კომიტეტის მიუროს წევრობის კანდიდატმა, რესპუბლიკის პროფსაბჭოს თავმჯდომარემ თ. მოხაშვილმა. (საქდესი).

ესტონეთის კულტურის დღეების მონაწილეთა გამგზავრება

5 ნოემბერს სპეციალური რეისით თბილისიდან ტალინს გაფრინდნენ ესტონეთის სსრ მთავრობის დელეგაცია ესტონეთის კომპარტიის ცენტრალური კომიტეტის მდივნის ვ. ვიალიასის მეთაურობით, ესტონეთის მხატვრული კოლექტივები და შემოქმედებითი კავშირების წარმომადგენლები.

ესტონელი ხალხის წარმომადგენელთა გასაცილებლად აეროდრომზე მოვიდნენ საქართველოს კომპარტიის ცენტრალური კომიტეტის მდივანი ბ. გოგიჩაიშვილი, საქართველოს სსრ მინისტრთა საბჭოს თავმჯდომარის მოადგილე ვ. ხარაძე, საქართველოს კომპარტიის ცენტრალური კომიტეტის კულტურის განყოფილების გამგე დ. ჩხიკვიშვილი, საქართველოს სსრ კულტურის მინისტრი ო. თაქთაქიშვილი, რესპუბლიკურ გაზეთ „კომუნისტის“ რედაქტორი, საქართველოს ჟურნალისტთა კავშირის თავმჯდომარე დ. მჭედლიშვილი, გაზეთ „ზარია ვოსტოკას“ რედაქტორი შ. ყარყარაშვილი, საქართველოს სსრ მინისტრთა საბჭოს კინემატოგრაფიის სახელმწიფო კომიტეტის თავმჯდომარე შ. ხალვაშიძე, საქართველოს მწერალთა კავშირის გამგეობის პირველი მდივანი გ. აბაშიძე, საქართველოს სსრ კულტურის მინისტრის მოადგილე ა. დვალიშვილი, საქართველოს კომპარტიის ცენტრალური კომიტეტის აპარატისა და საქართველოს სსრ მინისტრთა საბჭოს პასუხისმგებელი მუშაკები, თბილისის საზოგადოებრიობის წარმომადგენლები, ლიტერატურისა და ხელოვნების თვალსაჩინო მოღვაწეები.

თბილისელმა პიონერებმა და მოსწავლეებმა სტუმრებს მიართვეს ყვავილები და მზურვალე სალამი შეუთვალეს ესტონელ მოსწავლეებს.

თვითმფრინავის კიბესთან საქდესის კორესპონდენტმა სთხოვა საქართველოში ესტონეთის კულტურის დღეების ზოგიერთ მონაწილეს სამშობლოში გაფრენის წინ გაეზიარებინა შთაბეჭდილებანი.

ვ. ვიალიასი — ესტონეთის კომპარტიის ცენტრალური კომიტეტის მდივანი, სსრ კავშირის უმაღლესი საბჭოს დეპუტატი, ესტონეთის დელეგაციის ხელმძღვანელი.

ახლა, როცა ესტონეთში გაფრენამდე რამდენიმე წუთი დარჩა, ნება მიბოძეთ დიდი და გულწრფელი მადლობა მოვახსენო საქართველოს კომპარტიის ცენტრალურ კომიტეტსა და

(დასასრული მე-3 გვ.)

საქართველოს კომპარტიის ცენტრალური კომიტეტი

საქართველოს კომპარტიის ცენტრალური კომიტეტი ღრმა მწუხარებით იუწყება, რომ ამა წლის 4 ნოემბერს მოულოდნელად გარდაიცვალა საქართველოს კპ ჭედის რაიონული კომიტეტის პირველი მდივანი

ვლადიმერ ისმაილის-ძე ნაკაშიძე

და ხსოვნისა უცხადებს განსვენებულის ოჯახს.

ოქტომბრის შუქი დაგვნათის

საოქტომბრო დღესასწაულისათვის მზადებას ამ დღეებში ხასიხარულო ცნობა მოვიდა თბილისის კიროვის სახელობის ჩარხსამშენებლო ქარხანაში. საწარმოს კოლექტივს სოციალისტურ შეჯიბრებაში გამარჯვებისათვის მესამედ მიენიჭა სსრ კავშირის ჩარხსამშენებლო და საინსტრუმენტო მრეწველობის სამინისტროსა და ამ დარგის პროფკავშირების ცენტრალური კომიტეტის გარდამავალი წითელი დროშა და ფულადი პრემია.

სურათზე: საწარმოს მოწინავე ადამიანები ამწყობი უფინკალი ი. ადუაშვილი, № 2 საამჭროს უფროსი კ. მაისურაძე, ამწყობი ზეინკალი ხ. გოგიშვილი, ხარატი შ. სარალიძე, მჩარხავი გ. გოგიჩაშვილი, მბეჭავი ნ. არტემოვა და მრანდავი თ. კობალაძე.

ფოტო გ. გოგოხიასი და ხ. კილაძისა.

1. მუშური სინდისი

ბევრი თქმულა და დაწერილა იმ შესანიშნავ მუშურ ტრადიციებზე რომლებიც თბილისის უხუცესი საწარმოს — ელექტროვაგონშემკეთებელი ქარხნის კოლექტივს აქვს. ეს თემა ყოველთვის იყო და დღესაც არის თართო მსჯელობის საგანი. რადგან ჩვენი საწარმო სიმბოლურად განასახიერებს ჩვენი დედაქალაქის რევოლუციური მოძრაობის, ახალი ცხოვრებისათვის გამრჯე შრომის, ხუთწლედებში ჩადენილი გმირობის. სამამულო ომში თავდადების, სტაპანოვური შეჯიბრების დაწყების მაგალითს. ყველა ამ მოვლენის ენთუზიაზმმა შეადუღაბა "და ერთ მთელად აქცია საწარმოს კოლექტივის გასული და დღევანდელი ცხოვრება, სამოცდაათიანი წლების თაობამდე მოიტანა რევოლუციური სული. წმინდა მუშური სინდისი, შრომითი თავდადების მაგალითები. ამიტომ იქცა იგი საუბრის თემად. ამიტომ ერთხელ კიდევ გავიხსენეთ იგი ამ დღეებში როცა საბჭოთა მშრომელები, მთელი მსოფლიოს პროგრესულად მოაზროვნე ადამიანები აღნიშნავენ დიდი ოქტომბრის რევოლუციის 54-ე წლისთავს.

ჩვენს კოლექტივს ბევრი რამ აქვს საამაყო. თუნდაც ის ფაქტი რად ღირს, რომ საწარმოში უმუშავნიათ ი. სტალინს, მ. კალინინს, მ. გორკის. მაგრამ ყველაზე მეტი საამაყო ის არის, რომ ქარხნის კოლექტივი დღემდე სათუთად ინახავს და დიდი პატივისცემით ეპყრობა იმ ადგილებს, სადაც ამ ადამიანებს უშრომიათ. № 10 საიარაღო საამქროში ერთ-ერთ ძველ ჩარხთან მემორიალურ დაფაზე ამოკვეთილია სიტყვები: „აქ მუშაობდა მ. კალინინი". ახალბედა მუშას, რომელიც ბირველად გადაანჭრეს საწარმოს ზღურბლს, ხანამ სამუშაო ადგილს მიუჩენდნენ, აქ მოიყვანენ ხოლმე და ამ ისტორიულ ადგილს აჩვენებენ. ეს ერთგვარი ფიცია საწარმოს კოლექტივის წინაშე.

ახე დაიწყო ჩემი შრომითი ბიოგრაფიაც. 1960 წელს საშუალო სკოლადამთავრებული ჭაბუკი მოვედი საწარმოში. დავდექი სახელგანთქმული ადამიანების გვერდით და თავიდანვე დიდი პასუხისმგებლობით შევუდექი შრომას. ერთი წელი დამხმარე მუშა ვიყავი. შემდეგ სამ თვეს მასწავლიდა მწნეხავის პროფესიას გამოცდილი მწნეხავი ლადო ბურძენიძე. მასწავლებელმა მთელი თავისი ბოლვილი ჩემს ნახელავით და იმ ადამიანებით, რომლებიც ჩემს ირგვლივ ტრიალებდნენ. ყოველთვის აღფრთოვანებული ვიყავი მჭედლების კ. ილურიძის, ხ. მუჩლაძის თავდადებით. ეს იყო მაგალითი, რომელმაც ბევრი რამ გამაკეთებინა.

ახერ უკვე ცხრა წელიწადია მწნეხავი ვარ. ერთ ბრიგადაში ვმუშაობ. ჩვენ გვარლებს ვამზადებთ. საქმეს გულისყურით ვიკიდებით. წუნი გამორიცხულია. ბრიგადაში ხუთნი ვშრომობთ. ბრიგადირი ტროკლიკიშვილი, გ. ბერია, შ. ბერძენიშვილი, გ. ჯოჯიშვილი საუკეთესო მწნეხავებად ითვლებიან, ამასთან რამდენიმე სხვა პროფესიასაც ფლობენ. მეც შემიძლია ზეინკალად ვიმუშაო.

სამუშაო პირობები კარგია. უხუცესი საწარმო თანდათან ახალგაზრდავდება. თუ ამ რამდენიმე წლის წინათ ძველ წნეხებზე ვმუშაობდით, ახლა ნახევრადავტომატური წნეხები გვაქვს. მალე ავტომატურ წნეხებს შემოიტანენ. მუშაობა უფრო სახალისო გახდება.

ჩვენ ვამაყობთ, რომ უხუცესი საწარმო წარმატებით შრომობს ორ ფრონტზე. სრულდება საწარმოო დავალებანი და მომდინარეობს ქარხნის რეკონსტრუქცია. ვამაყობთ, რადგან ტრადიციას ძალით მუშური სინდისით სახელს და დიდებას ვუნარჩუნებთ ქარხნის კოლექტივს, რომელიც ლენინის რაიონის საწარმოო კოლექტივების მედროშეა. ახლაც, როცა საოქტომბრო დღესასწაულის 54-ი ზეიმზე ელექტროვაგონშემკეთებელი ქარხნის კოლექტივი წინ წაოქროიბა ლენინის რაიონის მშრომელებს, სთო ოთრო მეტი პასუხისმგებლობით ვეიჭრობთ ჩვენი ქარხნის მომავალზე. ჩვენ კარგად გვახსოვს დიდი ბილაოის ვ. ი. ლენინის სიტყვები. რომ „შრომის ახალი დისციპლინის ადება, ადამიანთა შორის საზოგადოებრივი კავშირის ახალი ფორმების ადება შრომაში ადამიანთა ჩამის ახალი ფორმებისა და ხერხების ადება. — ეს არის მრავალი წლისა და ათეული წლების საქმე. ეს ყველაზე მაღლიანი და ო�თილშობილური სამუშაოა". ეს აზრი დღეს საყოველთაოა ჩვენი კოლექტივისათვის, რომელსაც დღეისად აქვს შრომა — ერთი ყველასათვის, ყველა ერთისათვის. სწორედ კოლექტიურმა, კომუნისტურმა შეგნებულმა შრომამ უნდა შექმნას ჩვენი ქარხნის კოლექტივის, საერთოდ ჩვენი ცხოვრების ნაწილი მომავალი.

ვლ. ძაგნიძე,
თბილისის ი. ბ. სტალინის სახელობის ელექტროვაგონშემკეთებელი ქარხნის სამეცადინო საამქროს მწნეხავი.

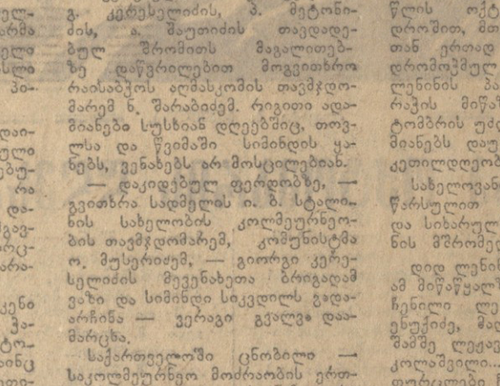

ვლადიმერ ძაგნიძე.

2. მაჯისცემა ხევისა

საადგილმამო ბერიკაცმა სიმონ კერესელიძემ დილით რიონის პირას შეათვალიერა პირქუში ცა, საღამოს მთებზე მოხეტიალე მაგი ღრუბლები... მის სახლოლს საზღვარი არ ჰქონდა, როცა კავკასიონის უღელტეხილიდან გადმოკრილმა ქარმა ანმაური მახლობელი მიწველი ტყეები. ფერდობებიდან ნისლი აიკიდა და ნაპრალებსა და პიტალო კლდეებში გაქრა...

მზის პირველ სხივებზე გადაიშალა შემოდგომის დიდებული პანორამა. ფოთლებდაყვითლებული ხეები, ბალ-ბოსტნები... რა არ ხარობს, რა არ მოდის ამ დალოცვილ მიწაზე. ქანდაკებას ჰგავდა შორს ღრუბლებში ატყორცნილი უძველესი ძეგლი — კავარაციხე.

ცოტა არ იყოს გულნატკენი დარჩა ბერიკაცი — რიონის ჭალაში გასვლა დღესაც ტრაქტორისტმა დაასწრო. მაგრამ მაინც ღიმილით ეესო ფართო, კეთილი თვალები: ტრაქტორი შებმოდა ჭალას, მიწას აბრუნებდა, ფესვებიან ბუჩქებს ჰაერში ისროდა...

კარგი საქმის მოტრფიალე კაცს ეძახიან მას თანასოფლელები.

ოთხმოცდასამ წელს გადაცილებულ სიმონ კერესელიძეს გუშინდელივით ახსოვს ორმოცდაჩიდმეტიწლისწინანდელი ზაფხულის დაუვიწყარი დღეები... ქუთაისიდან მომავალი ეტლი, რომლითაც დიდი მგოსანი აკაკი რაჭა-ლეჩხუმში მოგზაურობდა, სადილის მისასვლელთან ტალახში ჩაეფლო. გაბეთქილ ცხენებს პირველი სწვდა სიმონი, სტუმარი სამშვიდობოს გაიყვანა და კეთილი მობრძანება უსურვა. მგოსანს თვალი გაუსწორა და მორიდებით მიმართა.

— თქვენი ლექსები რაჭის სტამბაში პირველმა მე იქაწყე. ო, როგორ მსურდა თქვენთან შეხვედრა!

ძვირფასი სტუმარი ეამბორა მწიგნობარ გლეხკაცს.

— ჩემო საყვარელო მეგობარო, — ღიმილით დაიწყო აკაკიმ, — რაჭველი კაცის გამჭრიახი გონებისა და მარჯვენისა მჯერა. მჯერა, რომ იგი სულ მალე ნათელს მოჰფენს ამ კეკლუცა ბუნებას...

ასრულდა პოეტის ოცნება. ორმოცდათერთმეტი წლის მანძილზე ოქტომბრის რევოლუციის სიკეთემ მთლიანად შეცვალა რაჭის გეოგრაფიაც.

ენა ადვილად იტყვის, თორემ რამდენი შრომა და გარჯა დასჭირდათ, რომ კოლმეურნეობის მევენახეთა ბრიგადებს თვითეულ ჰექტარზე ამ გვალვიან წელს საშუალოდ 45 ცენტნერი დამაჭრეს. ოცდაბუთი კილომეტრით არის დაშორებული, მაგრამ მან ნახახით გამოწვეული გაოცება ვერ დამალა.

— ბავშვობისას ტყიბულში ფეხით ამ გზით დავდიოდი, ათი-თხუთმეტი წელია აქეთ არ გამივლია. ამას რას ვხედავ. ზღვაა ეიელტეხილზე!

თვალს არ დაუჯერო, პირველად გადასახვეც კი დაამარა, სასწაული თუ გიხდათ, ეს არისო.

რიონის ხეობის მიდამოებში დღესაც ასობით არიან ადამიანები, რომლებმაც დაუვიწყარ 1917 წლის ოქტომბერში ლენინის დროშით, მთელ საბჭოთა ხალხთან ერთად იერიში მიიტანეს დრამოქმედ საქართველოზე, ვინაც ლენინის პარტიის მოწოდებით რაკის მიწაზეც ააფრიალა ოქტომბრის უძლეველი დროშა, ადამიანებს დაუმკვიდრა მშვიდობა, კეთილდღეობა.

სახელოვანი რევოლუციური წარსული ლენინერ სიმაყეს ადა სიბარულს ეანიდიან რაიონის მშრომელები.

დიდ ლენინს ახლოს იცნობდნენ ამ მიწაყალეზე აღზრდილი გამოჩენილი ლენინელები — ალბერ ეხუქიძე, მალაქია ტოროშელიძე, შამშე ლეკავა, ალექსანდრე ნიკოლაშვილი... მათ ბრწყინვალე ფურცლები ჩაწერეს საბჭოთა ხელისუფლების გამარჯვებისათვის ბრძოლაში.

ლენინის უკვდავ. იდეების გამარჯვებას, ოქტომბრის სოციალისტური რევოლუციის სიკეთეს გრძნობს თვითეული ადამიანი, მხვნელ-მთესველი.

გაკა, წარსულს ჩაბარდა ძველი რაჭა თავისი გაუვალი საცალფეხო ბილიკებით, ფარღალალა ქოხმაბრდები. საბჭოთა ადამიანებმა ზორეული მთიანი რაჭა ჩვენი რესპუბლიკის ერთ-ერთ შესანიშნავ, კეთილმოწყობილ მხარედ აქციეს.

სახელი გაითქვეს აქაურმა ღვინის ქარხნებმა, რომლებიც აღჭურვილია უახლესი ტექნიკით.

საბჭოთა საქართველოს ამ პატარა კუთხეშიც ძლევამოსილად ჩქეფს მზარდი სიცოცხლის, წინსვლის დაუშრეტელი წყარო...

• • •

როგორც კი ბინდი დაეკრავს, რიონის მქუხარე ხეობაში ალიჩის ნათურები აკიაფდებიან, ქალაქებს ჰგვანან გაჩირაღდნებული სოფლები — სადილი, ხოტევი, წესტ, ხვანწკარა, ნიკორწმინდა, ჭრეველო... ცისფერ ეკრანებს მიესხდებიან გამრჯე ადამიანები და საზღვაროდ თუ გიხსენებენ წარსულს...

მეცხრე ხუთწლედის მაჯისცემა იგრძნობა ყველგან და ყველაფერში.

აკ. გოცირიძე.

ოქტომბერს ღალღეილსარ!

ნაიალალარ ლექსს გამბობ,
დრო არის ხილალიხარ,
გული მომიხეობს ხამელრილად
ამ ფშავის მთების შვილსარ.

საარწეოეთის მხარედან
მიეესალმები ვისარ?
დამდგარს ზეიმის წუთებსა
დიადი ოქტომბრისარ.

რომ გაუშლია დროშები,
შესადარება მზისარ.
გული ლაღობს და ხალისობს,
ნაწრთობი ფოლადისარ.

გალალებული გვაყურებ
მთებს, მინდვრებს,
ზეიხპირსარ,
ჭალარამოსილ ჭიუხებს,
ერთურთზე მიწოლილსარ,

თმებაწეწილიბს ქარისგან,
ტანთ ამჯარშემოვლილსარ,
მამაცთა გამრჯე მარჭვენით
ბარაქად დაწეელილსარ..

მუხლიმმოუღლელ არაგვსა,
ჭალებს რომ უფრთხობს
ძიოსარ,
მოჰყვება წარსულ ამბებსა,
წელთუთვალავი ხნისარ.

დღეს ისიც ხვდება სიმღერით
საბჭოთა ხალხის ლხინსარ.
ხოტბას და დიწებას ასხამს
დროებას გამოცვლილსარ.

მეც გადავიტან ჭალდზე
სიტყბოს გულსჩაწერილსარ...
რა გამინელებს სიბარულს,
გულში ღრმად
შემოჭრილსარ.
ხელში ჩონგურით ვუმღერი
ოქტომბერს დალოცვილსარ.

ვ. ხუციშვილი,
ღუშეთის რაიონი, სოფელი ხორხი.

სამეგობროს

შენი ამაყი,
მაღალი სულის
იყოს, მაშელო,
ეს სადღეგრძელოც...
შენზე მხურვალე
მზე სად ვეძებო...
მიეძინებათ წამით
ოცნებებს,
და ფეთქვა კვირტთა
კვლავ დაიწყებ—
შენ, სიხარულის
განმეორებავ,
შენ, ჩემო მზევ და
თავდავიწყებავ.

ეთერ სამხარაძე-ჯლაბაძე.

ოქტომბრის რევოლუცია და თანამედროვეობა

ორმოცდათოთხმეტი წლის წინათ, 1917 წლის ოქტომბერში, რუსეთში გაიმარჯვა სოციალისტურმა რევოლუციამ, რომელმაც დაამხო ექსპლოატატორული კლასების ბატონობა და მთელი ძალაუფლება გადასცა მუშათა კლასს, მშრომელ ხალხს. დამყარდა საბჭოთა ხელისუფლება. შეიქმნა მსოფლიოში პირველი მუშათა და გლეხთა საბჭოთა სოციალისტური სახელმწიფო, რომელსაც სათავეში ჩაუდგა მშრომელთა დიდი ბელადი ვლადიმერ ილიას-ძე ლენინი.

დიდი ოქტომბრის სოციალისტური რევოლუციით დაიწყო ახალი ეპოქა კაცობრიობის ისტორიაში. ეს არის კაპიტალიზმის დაღუპვისა და სოციალიზმის, კომუნიზმის გამარჯვების ეპოქა. მან მსოფლიო გაყო ორ სისტემად — სოციალისტურ სისტემად და კაპიტალისტურ სისტემად. ოქტომბრის რევოლუციის მსოფლიო-ისტორიული მნიშვნელობა იმაში მდგომარეობს, რომ მან გაარღვია იმპერიალიზმის ფრონტი, შექმნა სოციალიზმის პირველი კერა საბჭოთა ქვეყნის სახით, დასაბამი მისცა მსოფლიო სოციალისტურ რევოლუციას.

მსოფლიოში პირველად ჩვენს ქვეყანაში გაიმარჯვა სოციალიზმმა. ბრწყინვალედ დადასტურდა სისწორე ლენინური თეორიის თავდაპირველად ერთ, ცალკე აღებულ ქვეყანაში სოციალისტური რევოლუციის გამარჯვების, სოციალიზმის შესაძლებლობის შესახებ. ფაქტებით განხორციელდა სოციალიზმის აშენების ლენინური გეგმა — ქვეყნის სოციალისტური ინდუსტრიალიზაცია, სოფლის მეურნეობის კოლექტივიზაცია და კულტურული რევოლუცია.

მეორე მსოფლიო ომამდე იმპერიალისტურ სისტემას ჩამოსცილდა მონგოლეთი. ომის შემდეგ კი იმპერიალიზმის ფრონტი გაიხლა კიდევ რამდენიმე ქვეყანაში. კერძოდ, ბულგარეთში, რუმინეთში, უკრაინაში, ჩეხოსლოვაკიაში, ალბანეთში, პოლონეთში, გერმანიაში, უნგრეთში, ჩინეთში, კორეაში, ვიეტნამსა და კუბაში. ყოველივე ამან უდიდესი ცვლილებები გამოიწვია საერთაშორისო ვითარებაში. შეიცვალა ძალთა თანაფარდობა სოციალისტურ სისტემასა და კაპიტალისტურ სისტემას შორის სოციალისტურის სასარგებლოდ. წარსულს ჩაბარდა საბჭოთა კავშირის კაპიტალისტური გარემოცვა. სსრ კავშირი აღარ არის სოციალიზმის ერთადერთი ქვეყანა. სოციალიზმი გასცდა ერთი ქვეყნის ფარგლებს და მსოფლიო სისტემად გადაიქცა. ამჟამად მსოფლიოში არის 14 სოციალისტური ქვეყანა, რომლებიც სოციალიზმის მსოფლიო სისტემას წარმოადგენენ.

„მსოფლიო სოციალისტური სისტემის შექმნა და განმტკიცება, — თქვა ამხანაგმა ლ. ი. ბრეჟნევმა XXIV ყრილობაზე ცენტრალური კომიტეტის საანგარიშო მოხსენებაში, — მძლავრი ამაჩქარებელი იყო ისტორიული პროცესისა, რომელსაც დასაბამი დიდმა ოქტომბერმა მისცა". იმპერიალიზმის მსოფლიო სისტემა იშლება და სუსტდება, ვიწროვდება მისი გავლენის სფერო, ხოლო სამაგიეროდ სულ უფრო იზრდება და აღმავლობის გზით მიდის სოციალიზმის მსოფლიო სისტემა ამას მოწმობს შემდეგი ფაქტები: მეორე მსოფლიო ომის წინ საბჭოთა კავშირის, როგორც სოციალიზმის ერთადერთი ქვეყნის, წილად მოდიოდა დედამიწის ტერიტორიის მხოლოდ 17 პროცენტი, მოსახლეობის დაახლოებით 9 პროცენტი და მსოფლიოს სამრეწველო პროდუქციის 10 პროცენტი. ამჟამად კი სოციალიზმის მსოფლიო სისტემის წილად მოდის დედამიწის ტერიტორიის 26 პროცენტი, მოსახლეობის 35 პროცენტი და მსოფლიო სამრეწველო პროდუქციის 38 პროცენტი.

სოციალისტური სისტემა მსოფლიო განვითარების გადამწყვეტი ძალა გახდა. ახლა აღარ არიან ისეთი ძალები, რომლებსაც შეიძლოთ აღადგინონ კაპიტალიზმი საბჭოთა კავშირში. ჩვენს ქვეყანაში კაპიტალიზმის რესტავრაცია გამორიცხულია. სოციალიზმმა საბჭოთა კავშირში მოიპოვა სრული და საბოლოო გამარჯვება. კაპიტალიზმის რესტავრაცია გამორიცხულია აგრეთვე სხვა სოციალისტურ ქვეყნებში, ვინაიდან სოციალიზმის მსოფლიო სისტემის ქვეყნების თანამეგობრობა, მათი სამხედრო ძალების ერთიანობა, ურთიერთდახმარება არ აძლევს საშუალებას შინაურ და გარეშე კონტრრევოლუციურ ძალებს აღადგინონ კაპიტალიზმი. ცალკეულ სოციალისტურ ქვეყნებში.

საბჭოთა კავშირი, რომელმაც უკვე ააშენა სოციალიზმი, ამ საუკუნის ორმოცდათიანი წლების ბოლოს შეიდგა კომუნიზმის გამლილი მშენებლობის პერიოდში. სოციალიზმის სისტემის ზოგიერთმა ქვეყანამ უკვე დაამთავრა სოციალიზმის საფუძვლების შექმნა და გადავიდა განვითარებული სოციალისტური საზოგადოების მშენებლობაზე.

დიდი ოქტომბრის სოციალისტურმა რევოლუციამ მძლავრი ბიძგი მისცა ეროვნულ-განმათავისუფლებელ მოძრაობას. მთელი რიგი ქვეყნების ხალხებმა მოიპოვეს ეროვნული დამოუკიდებლობა. მეორე მსოფლიო ომის შემდეგ მსოფლიოს 70-ზე მეტი ქვეყანა განთავისუფდა კოლონიური ბატონობისაგან. მთელი რიგი განთავისუფლებული ქვეყნები, რომლებმაც ხელი აიღეს სხვა სოციალისტურ ქვეყნებში, ვინაიდან სოციალიზმის მსოფლიო სისტემის ქვეყნების თანამეგობრობა, მათი სამხედრო ძალების ერთიანობა, ურთიერთდახმარება არ აძლევს საშუალებას შინაურ და გარეშე კონტრრევოლუციურ ძალებს აღადგინონ კაპიტალიზმი. ცალკეულ სოციალისტურ ქვეყნებში.

საბჭოთა კავშირი, რომელმაც უკვე ააშენა სოციალიზმი, ამ საუკუნის ორმოცდათიანი წლების ბოლოს შეიდგა კომუნიზმის გამლილი მშენებლობის პერიოდში. სოციალიზმის სისტემის ზოგიერთმა ქვეყანამ უკვე დაამთავრა სოციალიზმის საფუძვლების შექმნა და გადავიდა განვითარებული სოციალისტური საზოგადოების მშენებლობაზე.

დიდი ოქტომბრის სოციალისტურმა რევოლუციამ მძლავრი ბიძგი მისცა ეროვნულ-განმათავისუფლებელ მოძრაობას. მთელი რიგი ქვეყნების ხალხებმა მოიპოვეს ეროვნული დამოუკიდებლობა. მეორე მსოფლიო ომის შემდეგ 70-ზე მეტი ქვეყანა განთავისუფდა კოლონიური ბატონობისაგან. მთელი რიგი განთავისუფლებული ქვეყნები, რომლებმაც

ოქტომბრის რევოლუცია და თანამედროვეობა

შექმნეს დამოუკიდებელი ეროვნული სახელმწიფოები, დაადგნენ არაკაპიტალისტური განვითარების გზას და ახლა ახდენენ ღრმა სოციალურ-ეკონომიურ გარდაქმნებს.

იმისთვის, რომ შეინარჩუნოს თავისი არსებობა, იმპერიალიზმი მიმართავს აგრესიულ ომებს ხან ერთი, ხან მეორე ქვეყნის წინააღმდეგ. ამერიკის იმპერიალიზმი ადგილობრივ რეაქციულ ძალებზე დაყრდნობით, ფოგიერთი კაპიტალისტური სახელმწიფოს მხარდაჭერით უკვე რამდენიმე წელია უწევს აგრესიულ ომს ვიეტნამში. იმპერიალისტურმა სახელმწიფოებმა, და უწინარეს ყოვლისა ამერიკის შეერთებულმა შტატებმა, გააჩაჩარეს თავიანთი ბრძოლა ახლო აღმოსავლეთში, რათა დაამხონ იქ არსებული პროგრესული რეჟიმები, ჩაახშონ არაბთა განმათავისუფლებელი მოძრაობა და შეინარჩუნონ არაბულ ქვეყნებში თავიანთი პოზიციები. ამერიკის შეერთებული შტატებისა და სხვა აგრესიული ქვეყნების მხარდაჭერით. ისრაელის რეაქციული სახელმწიფო თავს დაესხა მეზობელ არაბულ ქვეყნებს, ძალით მიიტაცა მათი ტერიტორია და ახლა არ თმობს მას.

ლაბორული კავშირი და სხვა სოციალისტური ქვეყნები ყველა ღონისძიებას ახორციელებენ, რომ აღდგენილ იქნას მშვიდობა ინდოჩინეთში, მშვიდობიანი გზით გადაწყდეს სადაო საკითხები ახლო აღმოსავლეთში, ევროპასა და მსოფლიოს სხვა რაიონებში. მშვიდობის შენარჩუნებისა და განმტკიცებისათვის უაღრესად დიდი მნიშვნელობა აქვს საბჭოთა კავშირსა და გერმანიის ფედერაციულ რესპუბლიკას შორის დადებულ ხელშეკრულებებს და ოთხმხრივ შეთანხმებას დასავლეთ ბერლინის შესახებ.

იმპერიალიზმს ანგრევს სოციალისტური და ეროვნულ-განმათავისუფლებელი რევოლუციები, კოლონიალიზმის ნაშთების ლიკვიდაცია, სულ ახალი და ახალი ხალხების გადასვლა ეროვნული დამოუკიდებლობისა და სოციალიზმის გზაზე.

უკანასკნელი პერიოდის უმნიშვნელოვანესი საერთაშორისო მოვლენა იყო რევოლუცია ჩილეში, სადაც სახალხო ერთიანობის ძალებმა გაიმარჯვეს. აქ ხალხმა კონსტიტუციური გზით შექმნა ისეთი მთავრობა, რომელიც მას სურს. მთავრობაში სხვა პარტიების წარმომადგენლებთან ერთად შედიან კომუნისტებიც. ჩილეს სახალხო ერთიანობის მთავრობა ახორციელებს მეტად პროგრესულ სოციალურ-ეკონომიურ ღონისძიებებს, რომლებსაც იწონებს და მხარს უჭერს ხალხი.

დიდი ოქტომბრის სოციალისტურმა რევოლუციამ, მსოფლიოს მთელ რიგ ქვეყნებში სოციალისტური რევოლუციების გამარჯვებამ და ამის შედეგად სოციალიზმის მსოფლიო სისტემის შექმნამ დიდად დააჩქარა მსოფლიოს რევოლუციური განვითარება, იმპერიალიზმის შემდგომი რღვევის, დაშლის პროცესი. თანამედროვე ეპოქის ძირითადი შინაარსია კაპიტალიზმიდან სოციალიზმზე გადასვლა.

ბურჟუაზიის იდეოლოგები დარწმუნდნენ იმაში, რომ ხალხი აღარ უჭერს მხარს კაპიტალიზმს. ამიტომ ისინი ქადაგებენ სხვადასხვა თეორიებს, რომელიც სურთ დაამტკიცონ, რომ კაპიტალიზმი თითქოს მუდმივ აყვავებას განიცდის და ვადიაქვა „სახალხო კაპიტალიზმად", „საყოველთაო კეთილდღეობის სახელმწიფოდ". მაგალითად, ე. წ. კონვერგენციის თეორიის მომხრეები ამტკიცებენ, რომ უკვე ხდება ორი დაპირისპირებული სისტემის — კაპიტალიზმისა და სოციალიზმის თანდათან დაახლოება და ერომანიაში შერწყმა, რის შედეგადაც წარმოიშობა ერთიანი ინდუსტრიული საზოგადოება. მეორე მხრივ, ბურჟუაზიის იდეოლოგებმა შექმნეს კაპიტალიზმის ე. წ. „ტრანსფორმაციის" თეორია, რომლის მიხედვით თითქოს ხელოვნეს კაპიტალიზმის შიგნით სოციალიზმში. მსგავსი მეხედველებები აქვთ თანამედროვე რეფორმისტებსა და რევიზიონისტებს, რომლებიც გაიძახიან, რომ კაპიტალისტური საზოგადოებრივი სისტემა თავი ალაიკრო ფორმით წარსულს ეკუთვნის, რომ თანამედროვე კაპიტალიზმი იმყოფება ძირეული გარდაქმნის პროცესში და ხდება კაპიტალიზმის მშვიდობიანი გადაზრდა სოციალიზმში.

მარქსისტულ-ლენინური კომუნისტური და მუშათა პარტიები უარყოფენ ამ ყალბ თეორიებს. ისინი სრულ შემმარიტებად თვლიან, რომ არავითარი სოციალისტური განვითარება არ შეიძლება სოციალისტური რევოლუციის მოუსწრებლად.

კომუნისტური და მუშათა პარტიები გმობენ მშვიდობიანი თანაარსებობის როგორც ბურჟუაზიულ, ისე ოპორტუნისტულ გაგებას და აცხადებენ, რომ მშვიდობიანი თანაარსებობის პრინციპის განხორციელება არ ნიშნავს კლასობრივ ბრძოლაზე უარის თქმას, „კლასობრივ მშვიდობას", პირიქით. მშვიდობიანი თანაარსებობა გულისხმობს კლასობრივი ბრძოლის განგრძობას, რადგან ცნობილია, რომ კაპიტალისტურ ქვეყნებში პროლეტარიატსა და ბურჟუაზიას შორის შეურიგებელი ბრძოლა მანამდე იქნება, სანამ არ მოისპობა ექსპლოატატორული კლასების ბატონობა და არ აშენდება სოციალიზმი ყველა ქვეყანაში.

კომუნისტების რწმენა ცალკეულ ქვეყნებში სოციალისტური რევოლუციის გამარჯვების შესახებ იმას ეფუძნება, რომ სოციალიზმს, კომუნიზმს გადამწყვეტი უპირატესობა აქვს კაპიტალიზმთან შედარებით.

თანამედროვე პირობებში საერთაშორისო მუშათა და კომუნისტური მოძრაობა დიდად გაიზარდა. ამჟამად მსოფლიოში არის 89 კომუნისტური და მუშათა პარტია, რომელიც თავიანთ რიგებში აერთიანებენ 50 მილიონზე მეტ წევრს.

დღეს მსოფლიო მუშათა და კომუნისტურ მოძრაობას დიდ ზიანს აყენებს არა მარტო მემარჯვენე სოციალდემოკრატების მოქმედება, არამედ თვით კომუნისტურ მოძრაობაში, სოციალისტურ ქვეყნებს შორის არსებული უთანხმოების დაძაბული ხელოვნური სახე ეკიდა. ეს ეხებოდა ჩინეთ-ალბანეთ-ალბანეთ-ალბან

ესტონეთის კულტურის დღეების მონაწილეთა გამგზავრება

ესტონეთის საქართველოში ... 1971 XX-XI

(დასასრული).

რესპუბლიკის მთავრობას საქართველოში ესტონეთის კულტურის დღეების საუცხოო ორგანიზაციისათვის.

ნება მიბოძეთ აგრეთვე გულმხურვალე ძმური სალამი გადავცე მთელ ქართველ ხალხს, რომელმაც ნამდვილად ძმური მასპინძლობა გაგვიწია.

მივემუშავრებით რა საქართველოდან, თან მიგვაქვს ბევრი სასიამოვნო მოგონება, რასაც ესტონეთში ჩასვლისთანავე გავუზიარებთ ჩვენს ხალხს. ვუამბობთ ესტონელებს თქვენს შესანიშნავ წარსულზე და, რაც მთავარია, დიად აწმყოზე. ვუამბობთ, თუ როგორ აყვავდნენ საქართველოს საკოლმეურნეო ყანები, როგორ გახდა წარსულში რუსეთის ერთ-ერთი ჩამორჩენილი კუთხე მოწინავე ინდუსტრიის ქვეყნად, რა წმიდად ინახავენ ქართველები წინაპართაგან ნაანდერძევ სტუმართმოყვარეობის ტრადიციებს.

გეთხოვებით, მაგრამ დიდი ხნით კი არა, რადგან თვით მეგობრობა შეგვასვენებს და ეს შესვენებები, აწლანდელის მსგავსად, ჩვენი ხალხების საარსებო მოთხოვნილება გახდება. ახლა კი ღრმად გვწამს.

გ. ერნესპასი — სსრ კავშირის სახალხო არტისტი, ლენინური პრემიის ლაურეატი, ესტონეთის სსრ ვაჟთა გუნდის მთავარი დირიჟორი.

ძნელია გამოვნახო მადლიერების სიტყვები იმ გულთბილი მიღებისათვის, რომელიც საქართველოში გაგვიწევს ჩვენ, ესტონეთის კულტურის წარმომადგენლებს.

მაგრამ, ვფიქრობ, საჭირო არ არის ახეთი სიტყვების ძახნა, რადგან ძმა ძმის წინაშე არასდროს ვალში არ რჩება. მაგრამ ახლა ამაზე როდი მინდა ვილაპარაკო.

მემნიერა განმეორებისა, მაგრამ არ შეშიძლია არ ვთქვა, რომ პირადად მე, და საერთოდ ყველა ესტონელ მუსიკოსს, რომლებმაც სიმღერით მოიარეს მთელი საქართველო, პირდაპირ შეგვიყვარდა ქართული სიმღერა, განსაცვიფრებელია მისი ღრმა და განუმეორებელი ძალა. განა საკვირველი არ არის, რომ პატარა რესპუბლიკის თვითეულმა ჯუთემ, თვითეულმა ეთნიკუმმა ჯგუფმა შექმნა დიდი ეროვნული მუსიკის — ქართული მუსიკის ნიუანსები. ჩვენ გვსდებოდნენ კახური სიმღერებთ, ჩვენ გვსდებოდნენ გურული და აჭარული სიმღერებით, იმერული სიმღერებით! ეს ხომ არ არის ქართული ხალხის ეროვნული საგანძურის მარგალიტი?!

როდა გავეცანით ქართული ხალხის სიმღერებს, ეროვნული მუსიკის მდიდარ მელოდიებსა და რიტმებს, ჩვენთვის გასაგები გახდა, თუ რატომ ქმნიან თქვენი რესპუბლიკის კომპოზიტორები ასეთ შესანიშნავ, კოლორიტულ და ყველასათვის გასაგებ ნაწარმოებებს.

როცა მომავალში გუსტუმრებით, ჩვენ კი — ესტონეთის სახელმწიფო ვაჟთა გუნდი — ვაპირებთ თქვენთან გასტროლებზე ჩამოსვლას — შევასრულებთ ქართულ სიმღერებს ესტონურ ენაზე.

ა. საარემიაგი, გაზეთ „რახვა ხიაელას“ რედაქტორი, ესტონეთის ჟურნალისტთა კავშირის თავმჯდომარე.

დანაღვლიანებული ვტოვებ თქვენს მშვენიერ რესპუბლიკას, ძნელია გამოვსტატო, რაოდენ დიდი სითბო და გულითადობა იყო ამ დეკადაზე. საქართველოში გატარებული ათი დღე თვითეული ჩვენგანისათვის, უეჭველია, გახდება ჩვენი ცხოვრების ერთ-ერთი მშვენიერი დღეები. ამ დღეებმა კიდევ უფრო განამტკიცეს ჩვენი ხალხების მეგობრობა, რომელსაც შორეულ წარსულში აქვს ფესვები გადგმული. სამშობლოში გაფრენის წინ მინდა დიდი მადლობა გადავუხადო თვითეულ ქართველს, თქვენი მეასინშნავი რესპუბლიკის თვითეულ მშრომელს, განსაკუთრებით ჩვენს კოლეგებს, ქართველ ეურნალისტებს, რომლებმაც ამ დღეებში ბევრი რამ გააკეთეს ესტონელი ხალხის პოპულარიზაციისათვის.

საქართველოდან თან მიგვაქვს მდიდარი მასალა ინფორმაციებისა და ჩანახატებისათვის, ნარკვევებისა და რეპორტაჟებისათვის, რომლებშიც ესტონელ ხალხს ვუამბობთ იმ დიდ შემოქმედებითსა და აღმშენებლობითს მოღვაწეობაზე, რომლითაც ახლა მთელი თქვენი რესპუბლიკა ცხოვრობს.

ა. ერლი, სსრ კავშირის სახალხო არტისტი, სახელმწიფო აკადემიური თეატრ „ვაინემეინენის“ დირიჟორი და მთავარი რეჟისორი.

არ ვიცი, იქ სიტყვები ნამდვილად ნეიროფიზიკ-დანენკოსია თუ არა, მაგრამ ამბობენ, რომ ერთხელ მან სთხოვა ერთ დიდ ლიტერატორს აღეწერა, რა სურნელს გამოსცემს ვარდი. იგი დიდხანს ცდილობდა, მაგრამ ბოლოს აღიარა, რომ ძალა არ შესწევდა გაკაკეთოს ეს, რადგან ვარდის სურნელი ყველაზე მგზნებარე სიტყვაზე მეტვერმეტყველურია.

ეს შემთხვევით როდი გაგიხსენე ახლა, როცა რამდენიმე წუთი დარჩა, სანამ დაკეტავენ ვარდების მშვენიერ ქვეყანას — საქართველოს და შინ — სამშობლოში გავეშურებით. მე ბევრი რამ მსმენია საქართველოზე, ბევრი რამ წამიკითხავს მასზე. როგორც ტარტუს მცხოვრებმა, ვიცი, რომ ჩვენს ქალაქში სწავლობდა ბევრი ქართველი, რომლებმაც შემდგომ უამრავი კეთილი საქმე გაკეთეს მშობლიური საქართველოსათვის. თავადაც ვცემდი ისეთ რეჟისორებს, როგორიც იყვნენ მარჯანიშვილი და აბმეტელი, თავადაც ვიცემდი დირიჟორ ე. მიქელაძეს, ვმეგობრობდი ა. ხორავასთან და ა. ვასაძესთან, მიყვარდა „ეინოს სამეალეითი“ თქვენი ბრწყინვალე ნატო ვაჩნაძე. ერთი სიტყვით, საქართველოსთან დაკავშირებული ვიყავი ათასნაირად, მაგრამ მხოლოდ ახლა, როცა თქვენთან ჩამოვედი, ნამდვილად შევიგენი საქართველო, ამ უძველესი მხარის ხელოვნება.

თეატრი საქართველოში ხელოვნების უძველესი და ყველაზე სამპატიო კომპონენტი იყო. სიხარულით უნდა აღვნიშნო, რომ ახლა თანამედროვე ქართული თეატრი ნამდვილად შემოქმედებითის გზას ადგას, კონივრულად უსამენს თანამედროვე ძიებაას და წარსულის ტრადიციებს.

მზურვალედ შევიყვარეთ ქართველი მაყურებელი, რომელსაც უნარი შესწევს შეაფასოს ნამდვილი ხელოვნება. და გადავწყვიტეთ გიჩვენოთ ჩვენი, „ვაინემეინენის“ თეატრის სპექტაკლი უახლოეს ხანში. მაშინ ქართველი მაყურებლის სამსჯავროზე გამოვიტანთ ანა მარტო ესტონელი დრამატურგების პიესებს, რომლებსაც ძირითადად ვდგამთ, არამედ ქართველი მწერლის ო. იოსელიანის პიესას „სანამ ურემი გადაბრუნდება“ და კომპოზიტორ ო. თაქთაქიშვილის ზეგანშნავ ოპერას „მინდიას“.

ორი მომშე ხალხის კულტურათა ახალ შეხვედრამდე!

ა. ვალდოვი — სოციალისტური შრომის გმირი, ესტონეთის კომპარტიის ცენტრალური კომიტეტის წევრი, ტალინის მანქანათსაშენებელი ქარხნის მომნიშვნელობა ბრიგადირი.

როცა სტუმართმოყვარე საქართველოს ვტოვებ, მინდა ყველაზე მზნებარე ძმური სალამი გადავცე საქართველოს მუშათა კლასს. ეს სალამი მოდის ესტონელი მუშების გულიდან, რომლებზაც მთხოვეს მათი წარმომადგენელი ვყოფილიყავი საქართველოში. ვუამბობ ჩვენს თანამოსაქმეებს იმ დიდ შრომითს დაძაბულობაზე, რომლითაც რუსთაველი მეტალურგები და ქიმიკოსები, ქუთაისელი ავტომობილმშენებლები, ბათუმელი გემშენებლები, საქართველოს დედაქალაქის — თბილისის ფაბრიკებისა და ქარხნების, ტრანსპორტის საწარმოებისა და მშენებლობების მუშები შრომობენ.

მე გადავცემ მათ, რომ საქართველოს მუშებმა არ გატეხეს პარტიისა და მშობლიური ხალხისათვის მიცემული სიტყვა — ღირსეულად შეასრულეს ახალი ხუთწლედის პირველი წლის ათი თვის გეგმა და ნაკისრი ვალდებულებანი.

ესტონეთის მუშათა კლასს ახარებს თქვენი მიღწევები და გისურვებთ ახალ შრომითს წარმატებებს ჩვენი ქვეყნის, ჩვენი ხალხის საკეთილდღეოდ.

ყვავილები, მეგობრული, გულთბილი გამოთხოვება, ცრემლებიც კი, ერთი სიტყვით, ეს იყო სამეგობროდ დამმობილებული, ახლობელი ადამიანების გამოთხოვება.

(საქმესი).

ოქტომბერი და ჩვენი კლანეტა

სოციალისტური ჩეხოსლოვაკიის მშრომელნი ემზადებიან, რათა დირსეულად აღნიშნონ დიდი ოქტომბრის სოციალისტური რევოლუციის 54-ე წლისთავი. ჩეხოსლოვაკიის სოციალისტური რესპუბლიკის მშრომელნი შრომითი წარმატებებით ეგებებიან ოქტომბრის მორიგ წლისთავს: ვემოსაწინი „ჩესკე ლოდენიცეს“ კოლექტივმა დაადგინა რევოლუციის 54-ე წლისთავის აღსანიშნავად ვადამდე გადასცეს საბჭოთა შემგეგეთებს მძლავრი მიწასაწოვი მანქანა „ს-2500“.

უნგრელი ხალხი ემზადება, რომ ფართოდ და ზეიმით აღნიშნოს დიდი ოქტომბრის სოციალისტური რევოლუციის 54-ე წლისთავი. დიდი ოქტომბრისადმი მიძღვნილი საზეიმო კრებები და სალამოები იმართება ქვეყნის ქარხნებისა და ფაბრიკების კლუბებსა და კულტურის სახლებში, უნგრეთის სახალხო რესპუბლიკის დაწესებულებებსა და სასწავლებლებში.

რუმინეთში ყოველ ნაბიჯზე იგრძნობა დიდი ოქტომბრის სოციალისტური რევოლუციის 54-ე წლისთავის მოახლოება. რუმინეთის **საზოგადოებრიობა** დიდი ინტერესით და კმაყოფილებით შეხვდა **საბჭოთა** წიგნის დეკადას, ფილმების ფესტივალს, მხატვრული კოლექტივების გასტროლებს, **საბჭოთა** და რუმინელ მეცნიერთა ლექციებს, რომლებიც დიდ ოქტომბერს ეძღვნება.

კუბელები ემზადებიან ზეიმით აღნიშნონ დიდი ოქტომბრის სოციალისტური რევოლუციის 54-ე წლისთავი. მთელ ქვეყანაში ეწყობა თემატური გამოფენები. იმართება ამ ღირსსახსოვარი თარიღისადმი მიძღვნილი მშრომელთა კრებები.

ასეთი კრება მოეწყო სამთო და მეტალურგიული მრეწველობის სამინისტროში.

ფაქტები

● **პაკისტანის** 42 თვალსაჩინო პოლიტიკურმა და საზოგადო მოღვაწემ მოსთხოვა პრეზიდენტ იაჰია ხანს შეწყვიტოს გასამართლება და პატიმრობიდან გაათავისუფლოს მუჯიბურ რაჰმანი.

● **პარაგვაის** საზოგადოებრიობის ზეგავლენით დეტატორ სტრესნერის რეჟიმი იძულებული გახდა გაეთავისუფლებინა მუშათა მოძრაობის თვალსაჩინო მოღვაწე 78 წლის რამუნდო ბარეირო.

● **ოსლოში** მდელვარების ჩასახშობად გაგზავნეს კიდევ ათასი შეიარაღებული არმაზად დაწესილი „სპეციალური „ბ“ ძალებიდან“, რომლებიც თავის დროზე თავს ესხმოდნენ და აწიოკებდნენ კათოლიკურ გეტოებს.

● **იაპონიის** პარლამენტმა დაიწყო ოკინავის დაბრუნების შესახებ ამერიკასთან შეთანხმების განხილვა. დემოკრატიული საზოგადოებრიობა მოითხოვს მის გადასინჯვას, რადგან იგი არ ითვალისწინებს ამერიკის რაკეტულ-ატომური ბაზების მოსპობას იაპონის ამ კუნძულზე. ოპოზიციური პარტიების დეპუტატებმა შეადგინეთ მემორიალი მთავრობას მთავრობას და მოითხოვეს რომ ოკინავა ყოველგვარი პირობის დაუთქმელად დაუბრუნონ იაპონელ მშვიდობის კუნძულად.

პოზიტორ ო. თაქთაქიშვილის ზეგანშნავ ოპერას „მინდიას“.

ორი მომშე ხალხის კულტურათა ახალ შეხვედრამდე!

ა. ვალდოვი — სოციალისტური შრომის გმირი, ესტონეთის კომპარტიის ცენტრალური კომიტეტის წევრი, ტალინის მანქანათსაშენებელი ქარხნის მომნიშვნელობა ბრიგადირი.

ვ. ი. ნაკაშიძე

ეროვნული ბიბლიოთეკა

მოულოდნელად გარდაცვალა საქართველოს კომპარტიის ქედის რაიონული კომიტეტის პირველი მდივანი ვლადიმერ ისმაილის-ძე ნაკაშიძე.

ვ. ნაკაშიძე დაიბადა 1922 წლის ივნისში ქედის რაიონის სოფელ ორცევაში, გლეხის ოჯახში. საშუალო განათლება მიიღო სოფელში და 1938 წელს იქვე შევიდა საკავშირო ალკკ რიგებში. 1946 წლიდან ხაბეჭოთა კავშირის კომუნისტური პარტიის წევრი იყო.

ვ. ნაკაშიძე 19 წლის ასაკიდან ჩაება შრომითს საქმიანობაში. დიდხანს მუშაობდა კოლმეურნეობის რიგით წევრად, არასრული საშუალო სკოლის მასწავლებლად. ხოლო 1944 წელის იანვარში მას ირჩევენ საქართველოს ალკკ ქედის რაიონული კომიტეტის მეორე მდივნად.

1946 წელს ის სახმწვალებლად იგზავნება საქართველოს კომპარტიის ცენტრალურ კომიტეტთან არსებულ ორწლიან პარტიულ სკოლაში. 1948 წელს სკოლის დამთავრების შემდეგ მას აწინაურებენ პარტიულ სამუშაოზე — ჯერ საქართველოს კომპარტიის ქედის რაიონული კომიტეტის პროპაგანდისტად და აგიტაციის განყოფილების გამგედ, ხოლო შემდეგ პარტიის რაიონული კომიტეტის მეორე მდივნად.

1952 წლის დეკემბერში მას ირჩევენ მშრომელთა დეპუტატების ... ლი საბჭოს აღმასკომის თავმჯდომარედ.

1963 წლის დეკემბერში ვ. ნაკაშიძე არჩეულ იქნა საქართველოს კომპარტიის ქედის ხალხო ფელო-საწარმოო პარტიული კომიტეტის მდივნად, ხოლო 1964 წელს მას ირჩევენ საქართველოს კომპარტიის ქედის რაიონული კომიტეტის პირველ მდივნად, სადაც მუშაობდა სიცოცხლის უკანასკნელ დღემდე.

ვ. ნაკაშიძეს დაუსწრებლად დაამთავრა ხუკკ ცენტრალურ კომიტეტთან არსებული უმაღლესი პარტიული სკოლა. არჩეული იყო საქართველოს კომპარტიის აჭარის ხოლქო კომიტეტის წევრად, აჭარის ასსრ უმაღლესი საბჭოს დეპუტატად. იგი იყო აგრეთვე ქედის მშრომელთა დეპუტატების რაიონული საბჭოს დეპუტატი.

ვ. ნაკაშიძე უმწიკვლო და თავდადებული მუშაობისათვის დაჯილდოებული იყო შრომის წითელი დროშის ორდენით, „ხალატიკ ნიშნის“ ორდენითა და მედლებით.

ვ. ნაკაშიძე იყო გულისხმიერი, პრინციპული მუშაკი. ენერგიული და თავდადებული შრომით მან მშრომელთა პატივისცემა და ხელგაშლილი დამსახურა.

პარტიის ერთგული შვილის ვლადიმერ ისმაილის-ძე ნაკაშიძის ნათელი ხსოვნა დიდხანს დარჩება მისი ამხანაგებისა და მეგობრების გულში.

ვ. პ. მჭავანაძე, გ. დ. ჯავახიშვილი, ა. ნ. ჩურკინი, შ. ი. ჭანუკვაძე, მ. ა. გოგიჩაიშვილი, ნ. შ. ცხაკაია, რ. ვ. მეტრეველი, ა. დ. თხილაიშვილი, ლ. მ. უკლება, მ. მ. ძაკაია, ლ. მ. დავითაძე, დ. დ. დიასამიძე, ა. ხ. თავდგირიძე, შ. მ. სირაბიძე.

მუშვიდობის დროშით

ბ ი რ ვ ე ლ საელმწიფოებრივი აქტი, რომელიც 54 წლის წინათ ახლად შობილმა საბჭოთა ხელისუფლებამ მიიღო, იყო ზავის დეკრეტი.

მშვიდობაზე ბრძენით დაიწყო ახალმა სამყარომ თავიანი არსებობა. მშვიდობის განმტკიცებას ისახავდა იგი მიზნად თავისი არსებობის ამ 54 წლის მანძილზე. მას შემდეგ ნახევარ საუკუნეზე მეტმა დრომ განვლო და საბჭოთა ქვეყანას არც ერთი საომარი მოქმედება არ წამოუწყია.

ასეთი სამშვიდობო პოლიტიკა გამომდინარეობდა ჩვენი სახელმწიფოს ბუნებიდან, მისი სოციალური არსებიდან.

54 წლის მანძილზე ჩვენ მხოლოდ მაშინ ვომობდით, როცა თავს ვიცავდით. ასე იყო სამოქალაქო ომში, ინტერვენციის დროს, მაშინაც, როდესაც სოციალისტური სამშობლოს განმტკიცების მიზნით ჩვენ გვიომეებდნენ განსაკუთრებული ზომები მიგვეღო სახელმწიფო საზღვრებზე უშიშროების გარანტიის შექმნისათვის.

ჩვენ არასოდეს არ გამოვსულვართ აგრესიორის როლში. ჩვენ ყოველთვის უკანასკნელ წუთამდე, წამამდე ვიცდიდით. თუნდ პირველად არასოდეს არ გაგვისროლია. ეს უდიდესი სიბრძნე და წინახედულობა იყო, ეს იყო ისტორიის, მომავლის წინაშე დიდი პასუხისმგებლობით გამსჭვალული მოქმედება.

ასეთი პოლიტიკა რომ გვეწარმოებინა საჭირო იყო ძლიერი ეკონომიკურ-ეკონომიურად, სამხედრო თვალსაზრისით, ეკონომიურად, მორალურად, ზნეობრივად.

ამ საკითხებში არსებული მიტაბ თავისებურ, რთულ ისტორიულ სიტუაციაში სხვაგვარად რომ გვემოქმედნა, ოქტომბრის დღეებში მოპოვებულ თავისუფლებას დაკარგავდით. ისტორიამ იცის ზეოსლიები, უკანდახევაც. ისტორიის მსვლელობას განსაზღვრავს ობიექტური ფაქტორები, იმის დავიწყებაც არ შეიძლება, რა დიდ როლს თამაშობს სუბიექტური ფაქტორი, პარტიის, მისი ხელმძღვანელობის, მისი ლიდერების ისტორიული პერსპექტივების სწორი განჭვრეტა.

პარტიამ კარგად იცოდა და ახლაც კარგად იცის, რომ ანგარიშს უწევენ მხოლოდ ძლიერებს, და ამიტომ ხალხი არაფერს არ იშურებდა, დროდადრო ბევრს აუცილებელს იკლებდა, რომ მაქსიმალურად გაეზომტკიცებინა ქვეყნის თავდაცვისუნარიანობა, მისი მობილობა.

ისტორიის გამოცდილებას ითვალისწინებდა პარტიის XXIV ყრილობა, როდესაც დასახა მშვიდობის დიადი პროგრამა. მხოლოდ ნახევარმა წელმა განვლო XXIV ყრილობის დამთავრების შემდეგ, ეს არც ისე დიდი დროა. რამდენი რამ გაკეთდა, მშვიდობის პროგრამამ ფრთები რომ შესხმოდა.

პარტიას, მის ხელმძღვანელობას მეტად რთულ, სპეციფიკურ ისტორიულ ვითარებაში უხდება მოქმედება. ისტორიული პროცესი უჩვეულოდ დინამიური, აჩქარებული ბიჯით. კომუნიკაციის, ინფორმაციის ახალმა საშუალებებმა სამყარო შემაჭიდროვეს. თერმოატომური, კონტინენტთაშორისი მრავალსაფეხურიანი ბალისტიკური რაკეტების ეპოქაში მსოფლიო მშვიდობის ალტერნატივა არ არსებობს: ან მშვიდობა, ან ყაბარათობის, მისი კულტურის ნგრევა. მთელ რიგ შემთხვევებში ტოტალური განადგურება — ეს ასე დაას ახლა საკითხი. ზოგიერთი ადამიანის შეგნებას ვერ აღუქვამს ეს სიტუაცია.

დასავლეთის ზოგიერთი რეალურად მოაზროვნე პოლიტიკოსი, როგორც ეტყობა, ანგარიშს უწევს ამ ახალ ისტორიულ ვითარებას და მისი მიხედვით განსაზღვრავს თავის მოქმედებას.

რასაკვირველია, მსოფლიოს სხვადასხვა რაიონში ერთნაირი ვითარება არ არის. ჩვენგან ეს მოითხოვს დაკვირვებული ელასტიური პოლიტიკის წარმოებას.

ევროპა დღისაც მეტად დიდ როლს თამაშობს თანამედროვე სამყაროში. ევროპაში ნატოს, ამ ავრესიული ბლოკის 79 ბაზაა განლაგებული, აქვეა 8 000 თერმოატომური ნაღმით დაფენთილი იარაღი, ნატოს ექვსმილიონიანი არმია ჰყავს. ამერიკის შეერთებული შტატების არმიაში ახლა ათჯერ მეტი ჯარისკაცია, ვიდრე ომამდე იყო. ცნობილია „რ. ნიქსონის დოქტრინა“, რომელიც ითვალისწინებს სამხედრო პოტენციალის გაძლიერებას, ომი მძვინვარეს ინდოჩინეთში, კვლავ საშიში, ფეთქებადი მდგომარეობაა ინდოეთ-პაკისტანის საზღვარზე.

ასეთ ვითარებაში გასაგები ხდება ის აქტიური საშვიდობო პოლიტიკა, რომელსაც ტრადიციულად ატარებს ჩვენი პარტია, ჩვენი მთავრობა.

ევროპაში საჭირო იყო პოლიტიკური კლიმატის გაზმუტვა. ამ მიმართულებით ამ ბოლო დროს ბევრი რამ გაკეთდა. დაიდო ხელშეკრულება საბჭოთა კავშირსა და ფედერაციულ გერმანიას შორის, ხელშეკრულება პოლონეთსა და გფრ-ს შორის. ფედერაციული გერმანიის დღევანდელმა მმართველმა წრეებმა ცნეს ევროპაში არსებული რეალური ვითარება, კერძოდ, გერმანიის დემოკრატიული რესპუბლიკა, როგორც სუვერენული, დამოუკიდებელი სახელმწიფო, ის სახელმწიფო საზღვრები, რომელნიც მეორე მსოფლიო ომის შემდეგ შეიქმნა ამ კონტინენტზე. დიდი მნიშვნელობა ჰქონდა ლ. ი. ბრეჟნევისა და ვ. ბრანდტის შეხვედრას ყირიმში, დასავლეთ ბერლინის რთულ პრობლემათა მოგვარებისათვის ოთხი სახელმწიფოს შორის დადებულ შეთანხმებას.

მსოფლიოს ყურადღების ცენტრშია ახლა ლ. ი. ბრეჟნევის ოფიციალური ვიზიტი საფრანგეთში და ის დოკუმენტები, რომელნიც ... ...

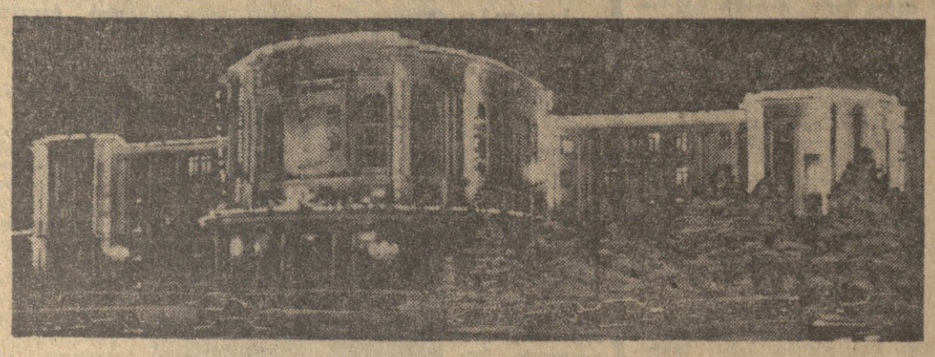

თბილისი საგზეიმოდ

საზეიმოდ აღნიშნულია მორთული ჩვენი დედაქალაქი თბილისი. ყველგან იგრძნობა საზეიმო განწყობილება. ეს სურათები ფოტოკორესპონდენტებმა ს. კილაძემ, ბ. გოგოხიამ, ვ. გინზბურგმა და ა. კაპკასიძემ გუშინ გადაიღეს თბილისის სხვადასხვა უბანში. სურათზე ზემოთ მარცხნივ აღბეჭდილია საქართველოს სახელმწიფო პოლიტექნიკური ინსტიტუტის გაფორმებული შენობის ხედი; ეს მბიარული გოგონები კი თბილისის სახელმწიფო კონსერვატორიის სტუდენტებია (შუაში ქვემოთ); ხალხმრავლობაა თბილისის მაღაზიებში, ქვედა მარცხენა სურათი გადაღებულია ტანსაცმელეკრობის № 1 მაღაზიის წინ; სურათზე ქვემოთ მარჯვნივ — ხალხესასწაულო ვაჭრობა თბილკვებვაჭრობის № 18 მაღაზიაში; ეს ნორჩები კი თბილისის № 1 საბავშვო ბაღის აღსაზრდელებია.

ათასნაირი ამბები

„დიმიტრი პოლუიანი“ კარსს იცვლის

შს მოხდა არაბეთის ზღვაში. შავი ზღვის საზღვაოსნო სამმართველოს თბომავალი „დიმიტრი პოლუიანი“ მიდიოდა თავის მორიგ რეისში. მოულოდნელად რადისტმა მიიღო სიგნალი „სოს!“. თბომავლიდან ათუულობით მილზე იძირებოდა კარჭაპი.

„დიმიტრი პოლუიანმა“ კურსი შეიცვალა და დასასმარებლად გაემართა. მალე ჯიმბანზე ამოიყვანეს 4 ინდოელი მეთევზე. ისინი ძლიერ ღელვაში მოხვდნენ და ბარკამ ჩაძირვა დაიწყო. ათი საათის განმავლობაში ებრძოდნენ მეთევზეები სტიქიას, სანამ ძალამ არ უმარჯვნათ.

საბჭოთა მეზღვაურებმა დროზე მიუსწრეს, სამეცილინო დახმარება აღმოუჩინეს და ინდოელთის ერთ-ერთ ნავსადგურში მიიყვანეს.

რადიკულიტს მკურნალობენ... წყალქვეშ

ავადმყოფი იძირება მინერალური წყლის აბაზანაში. სპეციალური მოწყობილობის საშუალებით ის ჩაეფლება წყალში ისე, რომ არ ეხება აბაზანის ფსკერს. ტანის სიმძიმისა და წყლის ბეჭის ბალანსებულ სიმძიმის საშუალებით ჩერხვლის მალები ერთმანეთს შორდება და ადამიანს ეფინება ნელ-ნელ. ამ ეფექტს ეფუძნება ბალნეოლოგიური ინსტიტუტის ექიმ-ინჟინერ ალ. ბ. ბუშკინის ახალი ტიპის ბანაკი. ბანაკი ეფუძნება ბალნეოლოგიურ ინსტიტუტებში ჩატარებულ ექსპერიმენტებს. ბანაკი ეფუძნება ბალნეოლოგიურ ინსტიტუტებში ჩატარებულ ექსპერიმენტებს. ბანაკი ეფუძნება ბალნეოლოგიურ ინსტიტუტებში ჩატარებულ ექსპერიმენტებს.

ბაკინელ ალპინისტთა ექსპედიცია

ბაკინელ ალპინისტთა ექსპედიცია ავიდა ალ-ბურუზის ერთ-ერთ ყველაზე ძნელ ადგილზე. ალ-ბურუზი ეკუთვნის ალ-ბურუზ-ალ-ბურუზ-ალ-ბურუზ-