პროლეტარებო ყველა ქვეყნისა, შეერთდით!

კომუნისტი

საქართველოს კომუნისტური პარტიის ცენტრალური კომიტეტის, საქართველოს სსრ უმაღლესი საბჭოსა და საქართველოს სსრ მინისტრთა საბჭოს ორგანო

КОМУНИСТИ — ОРГАН ЦК КП ГРУЗИИ, ВЕРХОВНОГО СОВЕТА ГРУЗИНСКОЙ ССР И СОВЕТА МИНИСТРОВ ГРУЗИНСКОЙ ССР

26 ნოემბერი პარასკევი 1971

ფასი 2 კაპ.

გაზეთი გამოდის 1920 წლის 3 ივნისიდან ● № 274 (15184)

ერთვნული ბიბლიოთეკა

მოსკოვი. 24 ნოემბერი. სსრ კავშირის მერვე მოწვევის უმაღლესი საბჭოს მესამე სესიის კავშირის საბჭოსა და ეროვნებათა საბჭოს გაერთიანებული სხდომა.

სურათზე: დეპუტატები საქართველოს საბჭოთა სოციალისტური რესპუბლიკისაგან სხდომათა დარბაზში.

საქდესი. (მიღებულია ხაქდესის ფოტოტელეგრაფით).

სსრ კავშირის უმაღლესი საბჭოს მესამე სესია

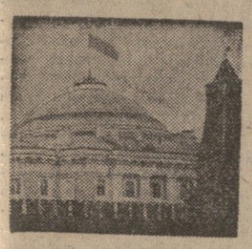

ალმშენებლობის გრანდიოზული პროგრამა

ბრეჟნევი მუშაობას განაგრძობს სსრ კავშირის უმაღლესი საბჭოს სესია. საქმიანად, დიდი დაინტერესებით და პასუხისმგებლობის გრძნობით განიხილავენ დეპუტატები ჩვენს ქვეყანაში კომუნისტური მშენებლობის ახალ გრანდიოზულ პროგრამას. 1971-1975 წლების ხუთწლიანი გეგმის, 1972 წლის გეგმისა და ბიუჯეტის პროექტებში განსაზღვრულია სკკპ XXIV ყრილობის მიერ დასახული ჩვენი სამშობლოს ეკონომიკისა და კულტურის მძლავრი აღმავლობის, მშრომელთა კეთილდღეობის არსებითი გაუმჯობესების დიდებული ამოცანები. დეპუტატები მხურვალედ აწონ-დაწონენ და მხარს უჭერენ კომუნისტური პარტიის, მისი ლენინური ცენტრალური კომიტეტის სანიაო და სიბრძნით ხელმძღვანელობას საგარეო პოლიტიკის, ლაპარაკობენ საყოველთაო-სახალხო სოციალისტური შეჯიბრების ფართო განვითარებაზე, მეცნიერ ხუთწლიდის პირველი წლის დაგალებათა შესრულებისათვის ბრძოლაში მოპოვებულ წარმატებებზე, აყენებენ კონკრეტულ წინადადებებს წარმოების რაზმიერ-ტექნიკური პროგრამის ტემპის დაჩქარებისათვის, კომუნისტის ვზით ჩვენი საზოგადოების შემდგომი წინსვლის დასახული გეგმების რაც შეიძლება სწრაფად განხორციელებისათვის.

ერთნებათა საბჭოს 24 ნოემბრის საღამოს სხდომა მიმდინარეობდა სსრ კავშირის უმაღლესი საბჭოს პალატების სხდომათა დარბაზში. მას მუშაობაში მონაწილეობდნენ ამხანაგები ა. ნ. კოსიგინი, დ. ს. პოლიანსკი, ა. ნ. შელეპინი, ჰ. მ. შერშერი, ვ. ვ. მჟავანაძე, შ. რ. რაშიდოვი, დ. თ. შატრუნოვი, ბ. ნ. პონომარიოვი, რომლებსაც მჭეხარე ტაშით შეხვდნენ.

საგეგმო-საბიუჯეტო და დარგობრივი კომისიების თანამოსწრებით სსრ კავშირის სახალხო მეურნეობის განვითარების 1971-1975 წლების სახელმწიფო ხუთწლიანი გეგმის, სსრ კავშირის სახალხო მეურნეობის განვითარების 1972 წლის სახელმწიფო გეგმის, სსრ კავშირის 1972 წლის სახელმწიფო ბიუჯეტის და ბიუჯეტის პროექტებში განსახიერებულია სკკპ XXIV ყრილობის მიერ დასახული ჩვენი სამშობლოს ეკონომიკისა და კულტურის მძლავრი აღმავლობის, მშრომელთა კეთილდღეობის არსებითი გაუმჯობესების დიდებული ამოცანები. დეპუტატები მხურვალედ აწონ-დაწონენ და მხარს უჭერენ კომუნისტური პარტიის, მისი ლენინური ცენტრალური კომიტეტის სანიაო და სიბრძნით ხელმძღვანელობას საგარეო პოლიტიკის, ლაპარაკობენ საყოველთაო-სახალხო სოციალისტური შეჯიბრების ფართო განვითარებაზე, მეცნიერ ხუთწლიდის პირველი წლის დაგალებათა შესრულებისათვის ბრძოლაში მოპოვებულ წარმატებებზე, აყენებენ კონკრეტულ წინადადებებს წარმოების რაზმიერ-ტექნიკური პროგრამის ტემპის დაჩქარებისათვის, კომუნისტის ვზით ჩვენი საზოგადოების შემდგომი წინსვლის დასახული გეგმების რაც შეიძლება სწრაფად განხორციელებისათვის.

ერთნებათა საბჭოს 24 ნოემბრის საღამოს სხდომა მიმდინარეობდა სსრ კავშირის უმაღლესი საბჭოს პალატების სხდომათა დარბაზში. მას მუშაობაში მონაწილეობდნენ ამხანაგები ა. ნ. კოსიგინი, დ. ს. პოლიანსკი, ა. ნ. შელეპინი, ჰ. მ. შერშერი, ვ. ვ. მჟავანაძე, შ. რ. რაშიდოვი, დ. თ. შატრუნოვი, ბ. ნ. პონომარიოვი, რომლებსაც მჭეხარე ტაშით შეხვდნენ.

საგეგმო-საბიუჯეტო და დარგობრივი კომისიების თანამოსწრებით სსრ კავშირის სახალხო მეურნეობის განვითარების 1971-1975 წლების სახელმწიფო ხუთწლიანი გეგმის, სსრ კავშირის სახალხო მეურნეობის განვითარების 1972 წლის სახელმწიფო გეგმის, სსრ კავშირის 1972 წლის სახელმწიფო ბიუჯეტის და სსრ კავშირის 1970 წლის სახელმწიფო ბიუჯეტის შესრულების ანგარიშის შესახებ გაკაეთა კავშირის საბჭოს საგეგმო-საბიუჯეტო კომისიის თავმჯდომარემ დეპუტატმა ა. პ. რუსკინმა.

საგეგმო-საბიუჯეტო კომისიის თანამოსწრებით შემდეგ დაიწყო და წესრიგის პირველი, მეორე და მესამე პუნქტების გამო.

სიტყვებით გამოვიდნენ: უკრაინის სს რესპუბლიკის მინისტრთა საბჭოს თავმჯდომარე დეპუტატი ვ. ვ. შჩერბიცკი; რუსეთის სფსრ მინისტრთა საბჭოს თავმჯდომარის პირველი მოადგილე დეპუტატი ვ. ს. შუჩინოვი; ბელორუსიის სსრ მინისტრთა საბჭოს თავმჯდომარე დეპუტატი ტ. ნ. კისელიოვი; ლატვიის სსრ მინისტრთა საბჭოს თავმჯდომარე დეპუტატი ვ. ე. დუმბრავსი; ლიტვის სსრ მინისტრთა საბჭოს თავმჯდომარე დეპუტატი ი. ი. ადამკუსი; ესტონეთის სსრ მინისტრთა საბჭოს თავმჯდომარე დეპუტატი ი. ა. ვაინო; აზერბაიჯანის სსრ მინისტრთა საბჭოს თავმჯდომარე დეპუტატი ქ. ა. ალიევი; სომხეთის სსრ მინისტრთა საბჭოს თავმჯდომარე დეპუტატი ა. ე. ქოჩარიანი; ყაზახეთის სსრ მინისტრთა საბჭოს თავმჯდომარე დეპუტატი დ. ა. კუნაევი; ყირგიზეთის სსრ მინისტრთა საბჭოს თავმჯდომარე დეპუტატი ს. ა. ფრუნზე; ტაჯიკეთის სსრ მინისტრთა საბჭოს თავმჯდომარე დეპუტატი ა. ა. ალიმოვი; თურქმენეთის სსრ მინისტრთა საბჭოს თავმჯდომარე დეპუტატი ბ. ქ. ქარრიევი; უზბეკეთის სსრ მინისტრთა საბჭოს თავმჯდომარე დეპუტატი ნ. ა. ხალმუხამედოვი; ყაზანის ოლქის აღმასკომის აღმასკომის თავმჯდომარე დეპუტატი ა. ნ. ბორისოვი; ლენინგრადის ოლქის აღმასკომის აღმასკომის თავმჯდომარე დეპუტატი ა. ი. ნოვიკოვი; ქალაქ ლენინგრადის აღმასკომის აღმასკომის თავმჯდომარე დეპუტატი ა. ვ. ტოროპჩინი; ქალაქ მოსკოვის აღმასკომის აღმასკომის თავმჯდომარე დეპუტატი ნ. გ. პავლოვი; ქალაქ სევასტოპოლის აღმასკომის აღმასკომის თავმჯდომარე დეპუტატი ვ. ა. ტოლსტიკოვი; ქალაქ ლენინაკანის აღმასკომის აღმასკომის თავმჯდომარე დეპუტატი ა. ა. ბაბაიანი; ქალაქ ტალინის აღმასკომის აღმასკომის თავმჯდომარე დეპუტატი ა. ა. ვალმა; ქალაქ ტაშკენტის აღმასკომის აღმასკომის თავმჯდომარე დეპუტატი ა. ა. ნიშანოვი; ქალაქ ბაქოს აღმასკომის აღმასკომის თავმჯდომარე დეპუტატი ა. ა. ალიევი; ქალაქ ერევნის აღმასკომის აღმასკომის თავმჯდომარე დეპუტატი ა. ა. ოგანოვი; ქალაქ ალმა-ათის აღმასკომის აღმასკომის თავმჯდომარე დეპუტატი ა. ა. ნიკიტინი; ქალაქ ფრუნზეს აღმასკომის აღმასკომის თავმჯდომარე დეპუტატი ა. ა. ბაბუშკინი; ქალაქ ასტრახ

სსრ კავშირის 1972 წლის სახელმწიფო ბიუჯეტი და სსრ კავშირის 1970 წლის სახელმწიფო ბიუჯეტის შესრულების შესახებ

სსრ კავშირის ფინანსთა მინისტრის დეპუტატ ვ. თ. გარბუზოვის მოხსენება

საბჭოთა კავშირის კომუნისტური პარტიის XXIV ყრილობამ, თქვა მომხსენებელმა, განსაზღვრა ქვეყნის ეკონომიური და სოციალური განვითარების ძირითადი მიმართულებანი ხალხთა კეთილდღეობის პერსპექტივისათვის, დასახა მეცნიერ ხუთწლედში სამეურნეო და კულტურული მშენებლობის გაფართოებული პროგრამა.

სსრ კავშირის 1972 წლის სახელმწიფო ბიუჯეტი შემოსავლის ნაწილში გათვალისწინებულია 173,7 მილიარდი მანეთის ოდენობით, გასავლის ნაწილში — 173.5 მილიარდი მანეთი. შემოსავალი გასავალს აღემატება 0,2 მილიარდი მანეთით.

ბიუჯეტის გასავალი მიმდინარე წლის მოსალოდნელ შესრულებასთან შედარებით დიდდება 5,1 პროცენტით და შეადგენს:

(მილიარდი მანეთი)

	1971 წ. გეგმა	1972 წ. პროექტი
სახალხო მეურნეობა	77,0	82,6
სოციალურ-კულტურული ღონისძიებანი	58.5	62.9
თავდაცვა	17.9	17.9
მართვა	1,7	1.7

სკკპ XXIV ყრილობის დირექტივების შესაბამისად, აღნიშნა ვ. თ. გარბუზოვმა, გათვალისწინებულია ხალხის კეთილდღეობის შემდგომი აღმავლობის მთელ რიგ დიდმნიშვნელოვან ღონისძიებათა განხორციელებას მოხმარდეს 4.8 მილიარდი მანეთი.

1972 წლის განმავლობაში შეღებულ ქნება ხელფასის ახალი მინიმუმი თვეში 70 მანეთის ოდენობით, და ამავე დროს სარგოები და განაკვეთები გაუდიდდებათ საწარმოო დარგების საშუალოხელფასიან მუშებსა და მოსამსახურეებს უკიდურესი ჩრდილოეთის რაიონებსა და მათთან გათანაბრებულ ადგილებში, ევროპულ ჩრდილოეთში, შორეულ აღმოსავლეთში, ღრმასავლეთ და დასავლეთ ციმბირსა და ურალში. ქვეყნის აღნიშნულ რაიონებში ამ ღონისძიებათა განხორციელების შედეგები თვეში 70 მანეთამდე მეშათა და ხელმასახურეთა ხელფასის გადასახადები და საშუალო ერთი მესამედით და მეტად შემცირდება 90 მანეთამდე ხელფასის გადასახადები.

1972 წლის 1 სექტემბრიდან მთელ ქვეყანაში ხელფასი უდიდდებათ მასწავლებლებსა და ექიმებს საშუალოდ დაახლოებით 20 პროცენტით, ხოლო სკოლამდელ ბავშვთა დაწესებულებების აღმზრდელებს — უფრო მეტი ოდენობით.

1972 წლის 1 სექტემბრიდან უმაღლესი სასწავლებლების სტუდენტებს უდიდდებათ სტიპენდიები საშუალოდ 25 პროცენტით და საშუალო სპეციალური სასწავლებლების მოსწავლეებს — 50 პროცენტით; დიდდება აგრეთვე უმაღლესი სასწავლებლებისა და სამკვირიერო-საღამოს დაწესებულებების ასპირანტთა სტიპენდიების ოდენობა.

ბიუჯეტის სახსრებიდან, საწარმოთა საკუთარი სახსრებიდან გაისად სახალხო მეურნეობის განვითარებისათვის დაიხარჯება 169,8 მილიარდი მანეთი, რაც 10.2 მილიარდი მანეთით აღემატება მიმდინარე წლის დანახარჯებს.

1972 წელს მნიშვნელოვნად დიდდება ასიგნებანი მიცნიერებისათვის, როშიც სულ უფრო მიტ გაეროვნას ახდენს მატერიალური წარმოების პროცესსა და საბჭოთა ადამიანების ცხოვრების პირობებზე. მეცნიერებისათვის განხორციელების ხარჯები 8.8 პროცენტით გაიზრდება და 14,4 მილიარდ მანეთს შეადგენს.

ხოთწლიანი გეგმით დასახული სახალხო მეურნეობისა და კულტურის განვითარების პროგრამის განხორციელებას ოზრუნველყოფს სოციალისტური საწარმოებისა და ორგანიზაციების სოციალისტური შეჯიბრების ფართო განვითარება.

სულ უფრო ღრმავდება და სწორდება ხელოვნური მდინარის კალაპოტი „ყარაყუმშენის“ მეიქსკავატორეთა ვ. აბასოვისა და ი. გადლევეის, ერგანის კ. მარჭისის ხელობის პოლიტექნიკური ინსტიტუტი, აზერბაიჯანის მ. აზიზბეკოვის სახელობის ნავთობის ქიმიის ინსტიტუტი და აზერბაიჯანის ჩ. ილდრიმის სახელობის პოლიტექნიკური ინსტიტუტი.

ოთხი დღის განმავლობაში კონფერენციის მონაწილენი ერთმანეთს გაუზიარებენ მეცნიერული კვლევის, პრაქტიკაში უახლეს მოღწეთა დანერგვის, საქართველოში სასწავლო-ვითარების ხუთწლიანი გეგმისა და 1972 წლის ბიუჯეტის განხილვისას აღნიშნა, რომ საქართველოს სახალხო მეურნეობის კონკრეტული ამოცანების წარმატებით გადაწყვეტა მნიშვნელოვნად არის დამოკიდებული საწარმოო ძალთა განვითარების ტემპებზე, ეკონომიური ზრდის ინტენსიფიკაციის ეფექტიანობის ამაღლებაზე.

ვ. თ. გარბუზოვმა თავის მოხსენებაში მნიშვნელოვანი ადგილი დაუთმო სასოფლო-სამეურნეო წარმოების განვითარების საკითხებს. მომავალ წელს სოფლის მეურნეობის განვითარების საბჭოთა მეურნეობებისა და სხვა სასოფლო-სამეურნეო საწარმოთა ბიუჯეტის, საკუთარი სახსრების ხარჯზე მოხმარება 27,6 მილიარდი მანეთი, ანუ 10,2 პროცენტით მეტი 1971 წელთან შედარებით.

სახელმწიფო კაპიტალური დაბანდების საერთო მოცულობა სოფლის მეურნეობაში 1972 წელს შეადგენს 14,5 მილიარდ მანეთს, ანუ 1.6 მილიარდით მეტს, ვიდრე მიმდინარე წელს. გარდა ამისა, კოლმეურნეობები საკუთარი სახსრებისა და სსრ კავშირის სახბანკის კრედიტების ხარჯზე კაპიტალურ მშენებლობას მოახმარენ 8,4 მილიარდ მანეთს.

მნიშვნელოვნად გაიზრდება სოფლის მეურნეობისათვის ტექნიკის, სათადარიგო ნაწილების, მინერალური სასუქების მიწოდება. სრულიად საკავშირო აგრონომიანა „სასოფლტექნიკის“ საქონელბრუნვის საერთო მოცულობა 1972 წელს კოლმეურნეობებისა და საბჭოთა მეურნეობების მატერიალურ-ტექნიკური უზრუნველყოფისათვის გაიზრდება 8,2 პროცენტით და მიაღწევს 13,2 მილიარდ მანეთს.

საბჭოთა მეურნეობების მოგება 1972 წლისათვის განსაზღვრულია 5 მილიარდი მანეთის ოდენობით, საიდანაც 4,5 მილიარდი მანეთი რჩება საბჭოთა მეურნეობების განკარგულებაში წარმოების გაფართოებისა და ფონდებში გადარიცხვისათვის. მომავალ წელს საბჭოთა მეურნეობებს ფინანსური რეზერვებად ექნებათ 2,4 მილიარდი მანეთი სადაზღვევო ფონდის, მეურნეობის განმტკიცებისა და გაფართოების ფონდის, პრემიების მოგების თავისუფალი ნაშთის სახით.

1972 წლის გეგმითა და ბიუჯეტით გათვალისწინებულია კაპიტალური მშენებლობის დიდი პროგრამის განხორციელება, განაგრძო მომხსენებელმა. სახელმწიფო კაპიტალურ დაბანდებათა საერთო მოცულობა დაგეგმილია 79,5 მილიარდი მანეთის ოდენობით და მიმდინარე წელთან შედარებით გაიზრდება 5,3 პროცენტით. ცენტრალიზებული კაპიტალური დაბანდების დათხანსებისათვის, მათ შორის მშენებლობაში საბრუნავ საშუალებათა მატებისათვის, გამოყოფილია 67,0 მილიარდი მანეთი, მათ შორის ბიუჯეტის ხარჯზე 31,5 მილიარდი მანეთი.

1972 წელს დიდი მასშტაბით გაგრძელდება საბინაო მშენებლობა. საბინაო მშენებლობაში კაპიტალურ დაბანდებათა საერთო მოცულობა განსაზღვრულია 14,6 მილიარდი მანეთით, რაც საშუალებას იძლევა სეგრეგაციით გადავცეთ 115 მილიონი კვადრატული მეტრის საერთო ფართობის საცხოვრებელი სახლები.

კაპიტალურ დაბანდებათა ეფექტიანობის გადიდებისათვის გადაჭრით უნდა გავაუჯობესოთ მშენებლობის საქმე. სკკპ ცენტრალური კომიტეტის პოლიტბიურომ სახალხო მეურნეობის განვითარების ხუთწლიანი გეგმისა და 1972 წლის ბიუჯეტის განხილვისას აღნიშნა, რომ საჭიროა. სახსრების კონცენტრაცია ასამოშავებელ ობიექტებზე. მშენებლობის ტემპებისა და მისი ეფექტიანობის შემცირება, საპროექტო საქმის სრულყოფა, ახალი საწარმოო სიმძლავრეების ამოშვებისა და ათვისების და მოქმედ საწარმოთა რეკონსტრუქციის გეგმის უფრო სწრაფი შესრულება.

მთელ რიგ სამინისტროებსა და უწყებებში კაპიტალურ დაბანდებათა დაგვიანების ნაკლოვანებანი ოწვეს იმას, რომ ბევრ მშენებლობაზე იჭრნება დაუდგმელი მოწყობილობის დიდი მარაგი. 1972 წლის გეგმითა და ბიუჯეტით გათვალისწინებულია. რომ მშენებლობაში მობილიზაცია უნდა შინაგან რესურსებს 1,6 მილიარდი მანეთის ოდენობით, უფთავრესად მოწყობილობის ზედმეტი მარაგის შემცირების ზედი. სამშენებლო-სამონტაჟო ორგანიზაციათა მოგება განსაზღვრულია 5.8 მილიარდი მანეთის ოდენობით.

კაპიტალური მშენებლობის გაუმჯობესებისათვის დიდი მნიშვნელობა აქვს დაგეგმვის და ეკონომიური სტიმულირების ახალ მეთოდებზე სამშენებლო-სამონტაჟო ორგანიზაციათა შემდგომ გადაყვანას.

შემდეგ მომხსენებელი შეეხო ვაჭრობის დაფინანსების საკითხებს. მან თქვა, რომ სახელმწიფო და კოოპერაციული ვაჭრობის საცალო ბრუნვა. დამატებით დავალების გათვალისწინებით, 1972 წლისათვის განსაზღვრულია 177,5 მილიარდი მანეთის ოდენობით, ანუ 7,7 პროცენტით მეტი, ვიდრე მიმდინარე წელს.

1972 წელს სახელმწიფო ვაჭრობის დაფინანსება შეადგენს 2,5 მილიარდ მანეთს, ანუ თითქმის 30 პროცენტით მეტს, ვიდრე მიმდინარე წელს. კოოპერაციული ორგანიზაციების საწარმოთა მშენებლობასა და სავაჭრო მომსახურებისა და დამზადების გაფართოებას მოახმარენ 1,1 მილიარდ მანეთს. გამოყოფილი სახსრები საშუალებას მოგვცემს გავაფართოოთ სავაჭრო ქსელი და გავაუჯობესოთ თანამედროვე მოწყობილობით მაღაზიების, ბოსტნეულის, საკვებისა და სხვა სავაჭრო საწარმოთა მომარაგება.

ვ. თ. გარბუზოვმა განაცხადა, რომ სსრ კავშირის 1972 წლის სახელმწიფო ბიუჯეტში სოციალურ-კულტურული ღონისძიებებისათვის ხარჯები გათვალისწინებულია 62,9 მილიარდი მანეთის ოდენობით, ანუ 3,4 მილიარდი მანეთით მეტი, მიმდინარე წლის მოსალოდნელ შესრულებასთან შედარებით, და შეადგენს:

(მილიარდი მანეთი)

	1971 წ. გეგმა	1972 წ. პროექტი
სახალხო განათლება, მეცნიერება და კულტურა	25,8	27,4
ჯანმრთელობის დაცვა და ფიზიკური კულტურა	9,4	9,7
სახელმწიფო სოციალური დაზღვევა და უზრუნველყოფა	23,3	25,8

გარდა ამისა, სახელმწიფო საწარმოთა და კოლმეურნეობათა სახსრებიდან სოციალურ-კულტურულ ღონისძიებებს მოხმარდება თითქმის 16 მილიარდი მანეთი (მათ შორის კაპიტალური დაბანდება).

ჩვენი სოციალისტური სახელმწიფო ღრმადაგ ზრუნავს სახალხო ადამიანების ჯანმრთელობის დაცვისა და განმტკიცებისათვის, ჯანმრთელობის დაცვისა და ფიზკულტურისათვის ხარჯების საერთო თანხა 1972 წელს შეადგენს 9,7 მილიარდ მანეთს. სამჭიროთა კვეშრის სახელმწიფო ბიუჯეტში მნიშვნელოვანი ადგილი უკავია ხარჯებს მშრომელთა სოციალური ოზრუნველყოფისა და დაზღვევისათვის. 1972 წელს ეს ხარჯები გაიზრდება 8,6 პროცენტით და შეადგენს 25,8 მილიარდ მანეთს.

კომუნისტური პარტია თანმიმდევრულად იბრძის მშვიდობისათვის და ამასთანავე საჭიროდ მიაჩნია განმტკიცოს და სრულყოს ჩვენი ქვეყნის თავდაცვისუნარიანობა. სსრ კავშირის 1972 წლის სახელმწიფო ბიუჯეტში თავდაცვის ხარჯები გათვალისწინებულია 17,9 მილიარდი მანეთის ოდენობით, რაც გეგმის 10,3 პროცენტს შეადგენს.

სკკპ XXIV ყრილობის დირექტივებით დასახულია ამოცანა გაგრძელდეს მუშაობა ადმინისტრაციულ-სამართველო აპარატის შემდგომი სრულყოფისა და გაიაფებისათვის, გადაჭრით შემცირდეს მისი ზედმეტი რგოლები.

1972 წლის გეგმითა და ბიუჯეტით გათვალისწინებულია სამმართველო აპარატის შემდგომი გაუმჯობესების, სახალხო მეურნეობის დარგებში მართვის სტრუქტურის რაციონალიზაციის ღონისძიებანი. მართვის ხარჯების შემცირებით მიღებული ეკონომია 1972 წლის ბიუჯეტში განსაზღვრულია 700 მილიონამდე მანეთის ოდენობით.

1972 წელს საბჭოთა ხალხი აღნიშნავს საბჭოთა სოციალისტური რესპუბლიკების კავშირის შექმნის 50 წლისთავს. კომუნისტური პარტია თანმიმდევრულად ახორციელებს ლენინურ ეროვნულ პოლიტიკას, რომლის მიზანია სოციალისტური ერების სრული აყვავება და დაახლოება, ჩვენი ქვეყნის ყველა ხალხის ძმური მეგობრობის განმტკიცება, საბჭოთა სახელმწიფოს მრავალეროვანი სახელმწიფოს ინტერნაციონალური და სოციალისტური ბუნების შემდგომი განვითარება.

სსრ კავშირის 1972 წლის სახელმწიფო ბიუჯეტი ოპტიმალურად უნდა უზრუნველყოფდეს ეროვნული ეკონომიკის ყველა დარგის, ყველა რესპუბლიკის ეკონომიური და სოციალური განვითარების ამოცანების გადაჭრას.

ვ. თ. გარბუზოვმა განაცხადა, რომ მთავრობას სსრ კავშირის უმაღლესი საბჭოს დასამტკიცებლად შეაქვს სსრ კავშირის 1970 წლის სახელმწიფო ბიუჯეტის შესრულების ანგარიში. ბიუჯეტი შესრულებულია შემოსავლის ნაწილში 156,7 მილიარდი მანეთის ოდენობით, ანუ გეგმის 103,5 პროცენტი, და გასავლის ნაწილში — 154,6 მილიარდი მანეთის ოდენობით, ანუ 102.4 პროცენტი გასავალზე შემოსავლის გადამეტებამ შეადგინა 2.1 მილიარდი მანეთი. დაწვრილებითი ცნობები შემოსავლისა და გასავლის ცალკეულ სახეობათა მიხედვით მოცემულია დეპუტატებისათვის დარიგებულ ანგარიშში.

(მილიონობით მანეთი)

რუსეთის სფსრ	42.307
უკრაინის სსრ	13.140
ბელორუსიის სსრ	3.350
უზბეკეთის სსრ	3.287
ყაზახეთის სსრ	5.404
საქართველოს სსრ	1.459
აზერბაიჯანის სსრ	1.387
ლიტვის სსრ	1.606
მოლდავეთის სსრ	912
ლატვიის სსრ	1.072
ყირგიზეთის სსრ	908
ტაჯიკეთის სსრ	824
სომხეთის სსრ	978
თურქმენეთის სსრ	657
ესტონეთის სსრ	654

სახალხო მეურნეობის დასაფინანსებლად რესპუბლიკების ბიუჯეტებიდან დასახულია გამოყოფის 35,3 მილიარდი მანეთი, ანუ 11,8 პროცენტით მეტი, ვიდრე გათვალისწინებული იყო 1971 წლისათვის. საწარმოთა და ორგანიზაციათა საკუთარი სახსრების გათვალისწინებით სახალხო მეურნეობის დაფინანსება მომავალ წელს შეადგენს 72,7 მილიარდ მანეთს, ანუ 12.5 პროცენტით მეტს, ვიდრე მიმდინარე წელს. განსაკუთრებით მნიშვნელოვანი თანხები მოხმარდება მსუბუქი და კვების მრეწველობის და სოფლის მეურნეობის განვითარებას, ესე იგი დარგებს, რომლებიც უკავშირდება თითოეული რესპუბლიკის მოსახლეობის მოთხოვნილებათა დაკმაყოფილებას. საბინაო მშენებლობისათვის. დასახლებული პუნქტების კეთილმოწყობისათვის და კომუნალურ-საყოფაცხოვრებო მომსახურებისათვის ასიგნებულია 7,4 მილიარდი მანეთი.

მოკავშირე რესპუბლიკების ბიუჯეტების შემოსავლის ძირითადად სოციალისტური მეურნეობა იძლევა. საწარმოთა და სამეურნეო ორგანიზაციათა მოგების გადასახდელში მათს ბიუჯეტებში შეადგენს 27,4 მილიარდ მანეთს, ბრუნვის გადასახადი — 27,2 მილიარდ მანეთს.

უკანასკნელ ხანს მნიშვნელოვნად გაფართოვდა რაიონული, სამეურნეო და სადაბო საბჭოების უფლებანი სამეურნეო და სოციალურ-კულტურული განვითარების ამოცანების გადაწყვეტაში. ადგილობრივი ბიუჯეტების საერთო მოცულობა 1972 წელს მიაღწევს უზარმაზარ თანხას — 30 მილიარდ მანეთს. მნიშვნელოვნად გაფართოდება ადგილობრივი ბიუჯეტების შემოსავლის წყაროები, გაფართოდება მათი გასავლის წრე. მთელი რიგი რესპუბლიკის რაიონული და სამეურნეო ბიუჯეტების შემოსავალში გადაირიცხება რესპუბლიკური და სოციალისტური მეურნეობების საწარმო-ორგანიზაციათა მოგების გადასახდელების ნაწილი.

ვ. თ. გარბუზოვმა განაცხადა, რომ მთავრობას სსრ კავშირის უმაღლესი საბჭოს დასამტკიცებლად შეაქვს სსრ კავშირის 1970 წლის სახელმწიფო ბიუჯეტის შესრულების ანგარიში. ბიუჯეტი შესრულებულია შემოსავლის ნაწილში 156,7 მილიარდი მანეთის ოდენობით, ანუ გეგმის 103,5 პროცენტი, და გასავლის ნაწილში — 154,6 მილიარდი მანეთის ოდენობით, ანუ 102.4 პროცენტი გასავალზე შემოსავლის გადამეტებამ შეადგინა 2.1 მილიარდი მანეთი. დაწვრილებითი ცნობები შემოსავლისა და გასავლის ცალკეულ სახეობათა მიხედვით მოცემულია დეპუტატებისათვის დარიგებულ ანგარიშში.

მექანიზატორ-მელიორატორთა სრულიად საკავშირო შეჯიბრება

ალაზნის არხის ტრასაზე

თელავი, (საქრონის სპეციალური კორესპონდენტები ე. ინასარიძე, ა. რუქაშვილი). ზემო ალაზნის სარწყავი სისტემის მაგისტრალური არხის ტრასაზე დაიწყო მეექსკავატორეთა მეორე სრულიად საკავშირო შეჯიბრება, რომელიც მოაწყვეს სსრ კავშირის მელიორაციისა და წყალთა მეურნეობის სამინისტრომ, სრულიად საკავშირო ალკ ცენტრალური კომიტეტის სამდივნომ, სოფლის მეურნეობის სამეცნიერო-ტექნიკური საზოგადოების ცენტრალური გამგეობის პრეზიდიუმმა, სოფლის მეურნეობის სამეცნიერო-საინჟინრო საზოგადოების ცენტრალური გამგეობის პრეზიდიუმმა.

24 ნოემბერი. დილის ცხრა საათია. საზეიმო ხაზზე ჩამწკრივდნენ შეჯიბრების მონაწილე გუნდები — ყველა მოკავშირე რესპუბლიკის წარმომადგენლები, მსაჯთა კოლეგიის წევრები.

შეჯიბრების მთავარი მსაჯი ი. ვალიევი ეუთრა თავმჯდომარეს სსრ კავშირის მელიორაციისა და წყალთა მეურნეობის სამინისტროს მექანიზაციის მთავარი სამმართველოს უფროსს ვ. კრაკოვეცს უპატაკებს, რომ გუნდები მზად არიან შეჯიბრებისათვის.

ვ. კრაკოვეცი ლაპარაკობს დიდ ამოცანებზე, რომლებიც საბჭოთა კავშირის კომუნისტური პარტიის XXIV ყრილობამ დაუსახა მელიორატორებს ახალ ხუთწლედში. ახლანდელი კონკურსი დაგეგმილია გამოვავლინოთ საუკეთესო მეექსკავატორეები, შევისწავლოთ და გავავრცელოთ მათი გამოცდილება, ავამაღლოთ პროფესიული ოსტატობის საერთო დონე.

ქართველი ახალგაზრდობის სახელით შეჯიბრების მონაწილეებს მიესალმა საქართველოს ალკ ცენტრალური კომიტეტის პირველი მდივანი ჯ. პატიაშვილი. მან განაცხადა, რომ საქართველოს კომკავშირის ცენტრალურმა კომიტეტმა სპეციალური პრიზი დააწესა საუკეთესო ახალგაზრდა მეექსკავატორისათვის.

კოლეგებს წარმატება უსურვა „ალაზანშენის“ ტრესტის თელავის № 6 მექანიზაციის სამმართველოს მეექსკავატორემ, საქართველოს სსრ უმაღლესი საბჭოს დეპუტატმა მ. სულიაშვილმა.

შეჯიბრების ალამი აღმართეს 1970 წლის ჩემპიონმა, ლენინის ორდენის ჯვალერემა ნ. კულიშმა, შარშანდელმა ჩემპიონმა ახალგაზრდათა ბრიგადების შორის მ. მამულაშვილმა და რუსეთის სფსრ დამსახურებულმა ირიგატორმა სოციალისტური შრომის გმირმა ტ. პუსტობაევემა.

მექანიზატორები გაემართნენ თავიანთი უბნებისაკენ, მემანქანეებმა სამუშაოდ გაამზადეს ექსკავატორები. მაერში აიჭრა სასიგნალო რაკეტა და 18 ექსკავატორმა ერთბაშად დაუშვა თავისი ციცხვები.

25 ნოემბერს გრძელდებოდა მეექსკავატორეთა სრულიად საკავშირო შეჯიბრება.

მეორე დღემ განსაკუთრებით ბევრი ხალხი შეკრიბა. უკვე წინა დღით ცნობილი გახდა, რომ 25 ნოემბერს წილისყრამ ორთაბრძოლაში ერთმანეთს შეახვედრა ქვეყნის ორი შარშანდელი ჩემპიონი როსტოვის ოლქის წარმომადგენელი ნ. კულიში და საქართველოს წარმომადგენელი მ. მამულაშვილი. თუმცა ისინი კონკურენტები არ არიან — მამული ეჯიბრება ახალგაზრდა მექანიზატორებს, როსტოველი კი ძირითად შემადგენლობაში გამოდის, მაგრამ უმაღლესი კლასის ორი ოსტატის გამოსვლამ დიდი ინტერესი გამოიწვია. ორივე მართავს დიდ ექსკავატორებს, არც ერთს არ სჭირდება თანაშემწე.

თელავის რაიონის მცხოვრებლები, ახლო მდებარე სოფლებიდან შეკრიბრების მონაწილეთა მუშაობას სანახავად ჩამოსული მექანიზატორები უზარმაზარი ქვაბულების კიდეებზე ჩამოსხდნენ, რომლებშიც ჩანს მომავალი მაგისტრალის კონტურები.

დონის წარმომადგენელს ლ. გოლუბევს მოუწევს მ. მამულაშვილთან შერკინება. მაგრამ მას მაგნიტივით იზიდავს თანამემამულის ნ. კულიშის მანქანა. ისინი დიდი ხანია იცნობენ ერთმანეთს, ორივე როსტოვის ოლქის მინდვრებში აშენებდნენ ბრინჯის საინჟინრო სისტემებს. ჩემპიონის მეგობრული რჩევა ბევრ რამეში დაეხმარა ახალგაზრდა მექანიზატორს და ახლა ღელავს თავისი უფროსი ამხანაგის გამო.

ტექნიკურმა უწესივრობამ შეაფერხა როსტოველი სტარტზე. მაგრამ შემდეგ დაიწყო გაცდენილი დროის ანაზღაურება, ზუსტად ამოჭედებდა ფოლადის ციცხვს.

არხის კონტურები მსაჯთა კოლეგიის მიერ არის დანიშნული, და ასობით კილომეტრამი წონის ციცხვი ზუსტად ხაზზე მოძრაობს, არ შეხებია არც ერთ ხის პალოს.

მექანიზატორები გაემართნენ თავიანთი უბნებისაკენ, მემანქანეებმა სამუშაოდ გაამზადეს ექსკავატორები. მაერში აიჭრა სასიგნალო რაკეტა და 18 ექსკავატორმა ერთბაშად დაუშვა თავისი ციცხვები.

25 ნოემბერს გრძელდებოდა მეექსკავატორეთა სრულიად საკავშირო შეჯიბრება.

მეორე დღემ განსაკუთრებით ბევრი ხალხი შეკრიბა. უკვე წინა დღით ცნობილი გახდა, რომ 25 ნოემბერს წილისყრამ ორთაბრძოლაში ერთმანეთს შეახვედრა ქვეყნის ორი შარშანდელი ჩემპიონი როსტოვის ოლქის წარმომადგენელი ნ. კულიში და საქართველოს წარმომადგენელი მ. მამულაშვილი. თუმცა ისინი კონკურენტები არ არიან — მამული ეჯიბრება ახალგაზრდა მექანიზატორებს, როსტოველი კი ძირითად შემადგენლობაში გამოდის, მაგრამ უმაღლესი კლასის ორი ოსტატის გამოსვლამ დიდი ინტერესი გამოიწვია. ორივე მართავს დიდ ექსკავატორებს, არც ერთს არ სჭირდება თანაშემწე.

თელავის რაიონის მცხოვრებლები, ახლო მდებარე სოფლებიდან შეკრიბრების მონაწილეთა მუშაობის სანახავად ჩამოსული მექანიზატორები უზარმაზარი ქვაბულების კიდეებზე ჩამოსხდნენ, რომლებშიც ჩანს მომავალი მაგისტრალის კონტურები.

სურათზე: მექანიზატორ-მელიორატორთა ჯგუფი საქართველოდან (წინა პლანზე) ჩვენი ქვეყნის საუკეთესო მეექსკავატორეთა სავშირო შეჯიბრების გახსნისას.

ფოტო მ. დათიკაშვილისა (საქრონის ფოტოქრონიკა).

მეცნიერება და ცხოვრება

ამიერკავკასიის უმაღლესი ტექნიკური სასწავლებლების კონფერენცია

24 ნოემბერს თბილისში მუშაობა დაიწყო ამიერკავკასიის რესპუბლიკების უმაღლესი ტექნიკური სასწავლებლების პრორექტორ-მასწავლებელთა შემადგენლობის მე-16 სამეცნიერო-ტექნიკურმა კონფერენციამ, რომელიც ეძღვნება საბჭოთა სოციალისტური რესპუბლიკების კავშირის შექმნის 50 წლისთავს. კონფერენციაში მონაწილეობენ საქართველოს ვ. ი. ლენინის სახელობის პოლიტექნიკური ინსტიტუტი, ერევნის კ. მარქსის სახელობის პოლიტექნიკური ინსტიტუტი, აზერბაიჯანის მ. აზიზბეკოვის სახელობის ნავთობის ქიმიის ინსტიტუტი და აზერბაიჯანის ჩ. ილდრიმის სახელობის პოლიტექნიკური ინსტიტუტი.

ოთხი დღის განმავლობაში კონფერენციის მონაწილენი ერთმანეთს გაუზიარებენ მეცნიერული კვლევის, პრაქტიკაში უახლეს მოღწეთა დანერგვის, საქართველოში სასწავლო-აღმზრდელობითი პროცესის დაყენების გამოცდილებას და სხვ. იმუშავებს სექცია საზოგადოებრივ მეცნიერებათა, მექანიკის, მათემატიკისა და ფიზიკის, მანქანათმშენებლობის, არქიტექტურისა და მშენებლობის, ქიმიის, ქიმიური ტექნოლოგიის, ელექტროტექნიკის და სხვა პრობლემებზე.

კონფერენცია შესაფალი სიტყვით გახსნა საქართველოს პოლიტექნიკური ინსტიტუტის რექტორმა, საქართველოს მეცნიერებათა აკადემიის წევრ-კორესპონდენტმა ი. ბუაჩიძემ.

პირველ დღეს გამოვიდნენ ერევნის პოლიტექნიკური ინსტიტუტის რექტორი, სომხეთის მეცნიერებათა აკადემიის წევრ-კორესპონდენტი ა. ვასპარიანი, აზერბაიჯანის ნავთობისა და ქიმიის ინსტიტუტის პრორექტორი, პროფესორი ჩ. ალხაზოვი, აზერბაიჯანის პოლიტექნიკური ინსტიტუტის პრორექტორი, დოცენტი მ. ორუჯალიევი, საქართველოს კომპარტიის ცენტრალური კომიტეტის მეცნიერებისა და სასწავლებლების განყოფილების გამგე ო. ჩერქეზიშვილი, საქართველოს სსრ უმაღლესი და საშუალო სპეციალური განათლების მინისტრის პირველი მოადგილე ზ. ფორაქიშვილი, საქართველოს პოლიტექნიკური ინსტიტუტის სამეცნიერო-კვლევითი სამუშაოთა განყოფილების უფროსი, დოცენტი გ. ხარაშვილი.

კონფერენცია 27 ნოემბრამდე გასტანს.

□

ენათმეცნიერთა სესია

25 ნოემბერს თბილისში მუშაობა დაამთავრა სრულიად საკავშირო სამეცნიერო სესიამ პრობლემაზე „ენა და მეტყველება“, სესია მოაწყვეს სსრ კავშირის მეცნიერებათა აკადემიის ენათმეცნიერების ინსტიტუტმა.

ოთხი დღის განმავლობაში მოისმინეს 20-ზე მეტი მოხსენება, რომლებიც გააკეთეს მოსკოვის, ლენინგრადის, თბილისის, კიევის, ქიშინიოვისა და ქვეყნის სხვა ქალაქების მეცნიერებმა. ენათმეცნიერების დიდწილად ლოგან პრობლემებს შეუხვნ თავიანთ გამოსვლებში მოსკოვის ენათმეცნიერების სკოლის წარმომადგენლები. ამ პრობლემის გარკვევაზე დამოკიდებულია ენათმეცნიერების თეორიის მთელი რიგი ძირითადი საკითხების გადაწყვეტა, აგრეთვე კონკრეტული ენების გამოკვლევა. (საქრონი).

საქართველოს სსრ უმაღლესი საბჭოს კულტურის მუდმივ კომისიაში

გაიმართა საქართველოს სსრ უმაღლესი საბჭოს კულტურის მუდმივი კომისიის სხდომა, რომელმაც მოისმინა კომისიის თავმჯდომარის მოადგილის დოპუტატ კ. ლორთქიფანიძის მოხსენება რესპუბლიკის სასოფლო ბიბლიოთეკების მუშაობის შესახებ. კომისიის სხდომაზე აღინიშნა, რომ უკანასკნელ წლებში საგრძნობლად ამაღლდა სასოფლო ბიბლიოთეკების როლი სოფლის მოსახლეობის კულტურული მომსახურების საქმეში.

სასოფლო ბიბლიოთეკებმა აქტიური მონაწილეობა მიიღეს ვ. ი. ლენინის დაბადების 100 წლისთავისადმი მიძღვნილი ბიბლიოთეკების სრულიად საკავშირო დათვალიერებაში, საქართველოში საბჭოთა ხელისუფლების დამყარებისა და საქართველოს კომპარტიის ნახევარი საუკუნის იუბილეს და საქართველოს კომკავშირის შექმნის 50 წლისთავის მომზადებასა და ჩატარებაში. ბიბლიოთეკებში დაინერგა მუშაობის ასალი ფორმები და მეთოდები. გაუმჯობესდა წიგნის ფონდების დაკომპლექტება, გაიზარდა მკითხველთა და გაცემული წიგნების რაოდენობა. მარტო 1970 წელს სასოფლო ბიბლიოთეკები 1 მილიონზე მეტ მკითხველს მოემსახურა და გასცა 14 მილიონამდე წიგნი.

ამასთან ერთად აღინიშნა, რომ რიგი რაიონების სასოფლო ბიბლიოთეკების მუშაობაში არის ნაკლოვანებები. ჭარელის, წალკის, ონჩამირის, ჯავისა და ზოგიერთი სხვა რაიონის სასოფლო ბიბლიოთეკების მნიშვნელოვანი ნაწილი ვერ აკმაყოფილებს მოსახლეობის მოთხოვნილებას წიგნებზე.

ბევრ რაიონში ჯერ კიდევ სუსტია ბიბლიოთეკების მატერიალური ბაზა. ზოგიერთ სასოფლო ბიბლიოთეკას აკლია ინვენტარი. აუთვისებელი რჩება წიგნის შესაძენად გამოყოფილი თანხები (ბაშურის, მაიაკოვსკის, დმანისის რაიონები), ბიბლიკოლექტორი ვერ აკმაყოფილებს სასოფლო ბიბლიოთეკების მოთხოვნას წიგნზე. იმუშავებს ორგანიზაციული საკითხების გადაწყვეტის, ბიბლიოთეკების ინვენტარით უზრუნველყოფის, ბიბლიოთეკარების კვალიფიკაციის ამაღლების საკითხებზე.

რედაქტორი ი. ბ. ბერიძე

რედაქციის მისამართი: თბილისი, ლენინის მოედანი, № 14. ტელეფონები: 93-70-00, 93-70-01, 93-70-02, 93-70-03, 93-70-04, 93-70-05, 93-70-06, 93-70-07, 93-70-08, 93-70-09.

ტირაჟი 70 000. უე 00001. შეკვეთა № 3. ქაღალდის ზომა 70×108 1/16. ნაბეჭდი თაბახი 4. პირობითი ნაბეჭდი თაბახი 5,6. აღრიცხვა-საგამომცემლო თაბახი 6,5. ხელმოწერილია დასაბეჭდად 1971 წლის 30 ნოემბერს.

ფასი 4 კაპ.

საქართველოს სსრ სახელმწიფო კომიტეტის პოლიგრაფიული მრეწველობის საქმეთა სამმართველოს სტამბა, თბილისი, ლენინის მოედანი, № 14.

საყოველთაო ყურადღების ცენტრში

პროგრესული კაცობრიობა იწონებს საბჭოთა საგარეო პოლიტიკას

საბჭოთა კავშირის კომუნისტური პარტიის ცენტრალური კომიტეტის პლენუმმა მსოფლიო საზოგადოებრიობის დიდი ყურადღება მიიპყრო. ცნობებს პლენუმის მუშაობის შესახებ, მის მიერ მიღებულ დადგენილებებს თვალსაჩინო ადგილი უკავიათ საზღვარგარეთის პრესის ფურცლებზე. განსაკუთრებით ფართო გამომძაურება პოვა პლენუმის დადგენილებამ სკკპ ცენტრალური კომიტეტის პლენუმის დადგენილების — სკკპ ცენტრალური კომიტეტის ხელთაშორისო საქმიანობა სკკპ XXIV ყრილობის შემდეგ.

ვაშინგტონი. „ტრიბონა ლუდო“ აქვეყნებს სრულ ტექსტს პლენუმის დადგენილებისა სკკპ XXIV ყრილობის შემდეგ სკკპ ცენტრალური კომიტეტის საერთაშორისო საქმიანობის შესახებ. სხვა პოლიტიკური გაზეთები ბიჭდავენ ამ დოკუმენტის ვრცელ შინაარსს. პრესა ხაზგასმით აღნიშნავს, რომ საბჭოთა კავშირის კომუნისტური პარტია და საბჭოთა მთავრობა თანმიმდევრულად ახორციელებენ ლენინურ საგარეო პოლიტიკას, რომელიც უზრუნველყოფს სოციალისტური სახელმწიფოთა სიძლიერეს, ევროპის სახელმწიფოთა მშვიდობიანი თანაარსებობისა და ურთიერთხელსაყრელი თანამშრომლობის პრინციპების შემდგომ პრაქტიკულ გამოყენებას, აღნიშნავს „რუდე პრავო“.

ყოველი ღონისძიებით განამტკიცოს მსოფლიო სოციალიზმის პოზიციები, უზრუნველყოს სოციალისტურ სახელმწიფოთა შემდგომი კონსოლიდაცია, კიდევ უფრო განავითაროს მეგობრობა და თანამშრომლობა მათთან, — ეი რა მიაჩნია საბჭოთა კავშირის კომუნისტურ პარტიას თავის ინტერნაციონალურ მოვალეობად, თავისი საერთაშორისო პოლიტიკის ერთ-ერთ ძირითად ამოცანად, ხაზგასმით აღნიშნავს „რუდე პრავო“.

ბერლინი. „სკკპ ცენტრალური კომიტეტი საერთაშორისო პოლიტიკის ომნიშვნელოვანესი საკითხების შესახებ“, „სკკპ ცენტრალური კომიტეტის პლენუმმა მაღალი შეფასება მისცა სსრ კავშირის საგარეო პოლიტიკას“, „მოიწონეს ხუთწლიანი გეგმის პროექტი“ — ასეთი სათაურებით აქვეყნებენ პლენუმის მასალებს გერმანიის დემოკრატიული რესპუბლიკის გაზეთები.

„ნოიეს დოიჩლანდმა“ და „ბერლინერ ცაიტუნგმა“ დაბეჭდეს სრული ტექსტი პლენუმის დადგენილებისა სკკპ XXIV ყრილობის შემდეგ სკკპ ცენტრალური კომიტეტის საერთაშორისო საქმიანობის შესახებ.

ბუდაპეშტი. „ყველა საბჭოთა კომუნისტი, მთელი საბჭოთა ხალხი ერთსულოვნად უჭერენ მხარს სკკპ ცენტრალური კომიტეტის საგარეო-პოლიტიკურ კურსს, — ასეთი სათაურით გაზეთი „ნეპსაბადშაგი“ ბეჭდავს სკკპ ცენტრალური კომიტეტის პლენუმის დადგენილებას პარტიის XXIV ყრილობის შემდეგ სკკპ ცენტრალური კომიტეტის საერთაშორისო საქმიანობის შესახებ.

როგორც გაზეთი აღნიშნავს, პლენუმს დიდმნიშვნელოვნად მიაჩნია, რომ საბჭოთა კავშირისა და სხვა სოციალისტური ქვეყნების მიერ წამოყენებულ წინადადებას ევროპის უშიშროებისა და თანამშრომლობის საკითხებზე თათბირის უახლოეს ხანში მოწვევის შესახებ სულ უფრო მეტად უჭერენ მხარს.

ბელგრადი. სკკპ ცენტრალური კომიტეტის პლენუმმა დიდად შეაფასა საგარეო პოლიტიკა, რომელსაც საბჭოთა კავშირის კომუნისტური პარტია და საბჭოთა მთავრობა ახორციელებენ, რომელშიც იმპერიალიზმის წინააღმდეგ მტკიცე მოქმედება და რევოლუციური განმათავისუფლებელი მოძრაობის მხარდაჭერა განუხრელად იხამება სხვადასხვა საზოგადოებრივი წყობილების სახელმწიფოებთან მშვიდობიანი თანაარსებობის თანამიმდევრულ კურსს, აღნიშნავს გაზეთი „პოლიტიკა“.

გაზეთი ხაზს უსვამს, რომ პლენუმმა აღნიშნა, თუ რა დიდი მნიშვნელობა აქვს ლ. ი. ბრეჟნევის ვიზიტებს საფრანგეთში. იუგოსლავიაში, უნგრეთში. ბულგარეთსა და გერმანიის დემოკრატიულ რესპუბლიკაში, მის შეხვედრებს გერმანიის ფედერაციული რესპუბლიკის კანცლერთან ერჰარდში, ჟორეს ნ. ჟ. პომპიდუსა და ა. ნ. კოსიგინის ვიზიტებს საზღვარგარეთის მთელ რიგ ქვეყნებში.

პარიზი. „დაძაბულობის შენელება ევროპაში, მშვიდობიანი თანაარსებობისა და ურთიერთხელსაყრელი თანამშრომლობის პრინციპების პრაქტიკული გამოყენება ევროპის მიერ — ასეთია თანამედროვე საერთაშორისო ურთიერთობების ერთ-ერთი მთავარი პრობლემა“, — ხაზს უსვამს „ლუმანიტე“, რომელსაც მოჰყავს შინაარსი პლენუმის დადგენილებისა პარტიის XXIV ყრილობის შემდეგ სკკპ ცენტრალური კომიტეტის საერთაშორისო საქმიანობის შესახებ.

„ფიგარო“ წერს: პლენუმზე აღინიშნა, თუ რა დიდ მნიშვნელობა აქვს საბჭოთა კავშირ-საფრანგეთის ურთიერთობის შემდგომ განვითარებას, ურთიერთობისა, რომელიც როგორც პლენუმმა დაადასტურა, ყველა დარგში, უწინარეს ყოვლისა პოლიტიკურ დარგში. ახალ, უფრო მაღალ დონეზე ავიდა.

რომი. იტალიის გაზეთები გამორჩევენ სკკპ ცენტრალური კომიტეტის პლენუმის მოწვევას და ხაზს უსვამენ პლენუმზე განხილული საკითხებისა და მიღებული დადგენილებების დიდ მნიშვნელობას. „უნიტა“ აღნიშნავს, რომ პლენუმის დადგენილება პარტიის XXIV ყრილობის შემდეგ სკკპ ცენტრალური კომიტეტის საერთაშორისო საქმიანობის შესახებ ასახავს საბჭოთა კავშირისა და სოციალისტური ქვეყნების „მშვიდობიანი შეტევის“ მნიშვნელობას მშვიდობისა და საერთაშორისო უშიშროების განმტკიცების საქმეში.

საბჭოთა კავშირის თანამიმდევრულმა მშვიდობისმოყვარულმა პოლიტიკამ, მისმა დიდმნიშვნელოვანმა საგარეო-პოლიტიკურმა აქციებმა მსოფლიო ასპარეზზე უზრუნველყვეს საბჭოთა კავშირის მაღალი ავტორიტეტი. ხელი შეუწყეს სოციალიზმის პოზიციებისა და მთელი პროგრესული კაცობრიობის ძალების განმტკიცებას. ახალ, უფრო მაღალ დონეზე ავიდა.

ამგვარად ეწოდება ერთ-ერთ ქუჩას ვაშინგტონში

კუნძულ ოკინავას მოსახლეობის ბრძოლას ეგრეთწოდებული „ოკინავას დაბრუნების“ გარშემო იაპონიისა და ამერიკის შეერთებული შტატების მმართველი წრეების გარიგების წინააღმდეგ სულ უფრო მეტად უჭერენ მხარს მთელი იაპონიის მშრომელები და ფართო საზოგადოებრიობა. სურათზე: ტოკიოს მცხოვრებლები ოკინავას შესახებ შეთანხმების რატიფიკაციის საწინააღმდეგო მიტინგზე.

ფოტო ჯაპან პრეს-საკლესისა.

ჩილეში

25 ნოემბერი. (საკდესის სპეც. კორ.). „ელ-ტენიენტის“ სპილენძის მაღაროს მფლობელი კუბის მთავრობის დელეგაცია, რომელიც ოფიციალურ მეგზურად ვიზიტად პარის ჩილეში კუბის კომპარტიის ცენტრალური კომიტეტის პირველი მდივნის, კუბის პრემიერ-მინისტრის ფიდელ კასტროს მიმაურებით.

ეს მაღარო რესპუბლიკის ერთ-ერთი უდიდესი სპილენძის მადნის საწარმოა, რომელიც წინათ ამერიკის კაპიტალს ეკუთვნოდა. ახლა ნაციონალიზებულია ჩილეს სახალხო ერთიანობის მთავრობის მიერ.

ფიდელ კასტრომ, რომელსაც მშრომელები განსაკუთრებით გულთბილად შეხვდნენ, დაათვალიერა მაღაროსთან განლაგებული სპილენძსადნობი ქარხანა, დაინტერესდა საწარმოო პროცესით, გულთბილად ესაუბრა მუშებსა და მოსამსახურეებს. მან აღტაცება გამოთქვა „ელ-ტენიენტის“ მშრომელთა წარმატებების გამო.

შემდეგ გაიმართა მაღაროელთა მიტინგი, რომელზეც ფიდელ კასტრომ ხაზი გაუსვა სპილენძის მადნის სიმდიდრეთა ნაციონალიზაციის დიდ მნიშვნელობას ჩილესათვის. კუბამ და ჩილემ, თქვა მან, „ვაჭიჭვნეს საკუთრების დაბრუნების მაგალითი. მათ გაუკვალეს გზა ლათინური ამერიკის სხვა ხალხებს“.

საპატიო კუბელმა სტუმარმა აღნიშნა მუშათა კლასის როგორც ავანგარდის როლი სოციალურ-ეკონომიური გარდაქმნებისათვის ბრძოლაში. „ეს არის ბრძოლაში გამოწრთობილი და თავისი შრომით დისციპლინირებული კლასი. იგი მომავალი საზოგადოების ავანგარდი და შემოქმედია“.

მოგვიანებით კუბის მთავრობის დელეგაცია გაემგზავრა ქალაქ რანკაგუაში, რომელიც 90 კილომეტრზე მდებარეობს რესპუბლიკის დედაქალაქიდან.

ადგილობრივი მცხოვრებლები თავისუფლების კუნძულის წარმომადგენლებს შეხვდნენ მჭუხარე ოვაციით და ერთსულოვანი შეძახილებით „გაუმარჯოს კუბას“.

ტოკიო

პროტესტის ნიშნად

25 ნოემბერი (საკდესი). ლიბერალურ-დემოკრატიულმა პარტიამ დღეს პარლამენტის ქვედა პალატას მიაღებინა იაპონია-ამერიკის შეთანხმება 1972 წელს ოკინავაზე იაპონიისათვის ადმინისტრაციული უფლებების დაბრუნების შესახებ.

კომუნისტურმა და სოციალისტურმა პარტიებმა ბოიკოტი გამოუცხადეს პალატის სხდომას ლიბერალ დემოკრატთა მოქმედების წინააღმდეგ პროტესტის ნიშნად, რომლებმაც ჯერჯერობით არ განიხილეს საკითხი და ცალმხრივად ფუსით შეუყვეტეს ჯამათი და მოიწონეს შეთანხმება ქვედა პალატის სპეციალურ კომიტეტში ერთი კვირის წინათ.

ამ წლის ზაფხულში ხელმოწერილმა შეთანხმებამ ჩვეყანაში დიდი ოპოზიცია გამოიწვია, რადგან იგი არ ითვალისწინებს ამერიკის რაკეტულ-ატომური ბაზების ლიკვიდაციას ოკინავაზე იაპონიისათვის მისი დაბრუნების შემდეგ.

ვაშინგტონი

ვაჭრობა გრძელდება

25 ნოემბერი. (საკდესი). ამერიკის შეერთებული შტატების პრეზიდენტი ნიქსონი სამხედრო მიზნებისათვის 2 მილიარდ 129 მილიონი დოლარის ასიგნების შესახებ. ეს თანხა გათვალისწინებულია სამხედრო ნაგებობათა მშენებლობისათვის.

● მაღრიდიდან მიღებული ცნობებით, ფრანკისტულმა ხელისუფლებამ 18 წლის პატიმრობა და 327 ათასი პესეტა ჯარიმა მიუსაჯეს ესპანეთის კომუნისტური პარტიის აღმასრულებელი კომიტეტის წევრს ლუის ლუსიო ლობატოს. მას ბრალად დასდეს ძირგამომთხრელი საქმიანობა და პროპაგანდა.

ჰანოი

ინდოჩინეთის ფრონტებზე

25 ნოემბერი. (საკდესი). როგორც პრესის სააგენტო „განთავისუფლება“ იუწყება, ივლის-ოქტომბრის საბრძოლო მოქმედების დროს ბინთხუანის პროვინციაში სამხრეთ ვიეტნამის განთავისუფლების ხახალხო შეიარაღებულმა ძალებმა მწყობრიდან გამოიყვანეს მოწინააღმდეგის 1.520 ჯარისკაცი, ჩამოაგდეს 4 ვერტმფრინავი, მოსპეს 14 სამხედრო მანქანა, ხელთ იგდეს დიდძალი იარაღი.

ნოემბრის პირველ ნახევარში, სააგენტოს მონაცემებით, კუანგნგაის, კანთხოსა და რატხიის პროვინციებში სამხრეთვიეტნამელმა პატრიოტებმა დახოცეს და დაჭრეს საიგონის მარიონეტული არმიის 200-ზე მეტი ჯარისკაცი.

ჭმერის საინფორმაციო სააგენტო გვატყობინებს, რომ 23 ნოემბერს კამბოჯის ეროვნული განთავისუფლების შეიარაღებული ძალების მებრძოლებმა სფარიდან შეუტიეს მოწინააღმდეგის სამხედრო მანქანების კოლონას პნომპენის სამხრეთ-დასავლეთით.

იმავე დღეს პნომპენიდან 96 კილომეტრზე № 4 გზაზე მათ ირიში მიიტანეს ღონ ნოლის არმიის ქვეგანყოფილებ. წინასწარი მონაცემებით, ბრძოლის დროს განადგურეს მოწინააღმდეგის 18 ჯარისკაცი.

არასრული მონაცემებით, რომელიც ჯაოსან პატეტ-ლაოს სააგენტომ გავრცელა, მიმდინარე თვის პირველ ნახევარში ლაოსელმა პატრიოტებმა მწყობრიდან გამოიყვანეს მოწინააღმდეგის 600 ჯარისკაცი, გაანადგურეს 6 საბრძოლო მანქანა, ჩამოაგდეს 5 ამერიკული თვითმფრინავი.

ბონი

მშრომელთა ხარჯზე

25 ნოემბერი. (საკდესი). აქ გამოქვეყნდა მეურნეობისა და ფინანსთა სამინისტროს ანგარიში, რომელშიც აღნიშნულია, რომ ოქტომბერში უმუშევართა რიცხვი გერმანიის ფედერაციულ რესპუბლიკაში კიდევ 23.400-ით გაიზარდა და ახლა 179.100 კაცს შეადგენს.

□

ამავე დროს კვლავ იზრდება ნაწილობრივ უმუშევართა, ესე იგი იმ მშრომელთა რიცხვი, რომლებიც მეწარმეთა ბრძანებით იძულებული არიან იმუშაონ „არასრული კვირის განმავლობაში“, რის გამოც კარგავენ ხელფასის დიდ ნაწილს. ოქტომბერში ნაწილობრივ უმუშევართა რიცხვმა გერმანიის ფედერაციულ რესპუბლიკაში შეადგინა თითქმის 59 ათასი კაცი, ესე იგი 20.200-ით მეტი, ვიდრე გასული წლის ოქტომბერში.

ანგარიშში აღიარებულია, რომ ხელისუფალთ ახლა არ ძალუძთ შეაჩერონ უმუშევრობის ზრდა.

დასავლეთ გერმანიის მონოპოლიები ცდილობენ მშრომელთა ხარჯზე დაძლიონ საერთაშორისო სავალუტო-საფინანსო კრიზისით გამოწვეული სიძნელეები, რასაც მოწმობს ფასების განუწყვეტელი ზრდაც. მეურნეობისა და ფინანსთა სამინისტროს მონაცემების თანახმად, მთლიანად ცხოვრების ღირებულება ფედერაციულ რესპუბლიკაში გასული წლის ოქტომბერთან შედარებით გაიზარდა 5,5 პროცენტით.

ამ პერიოდში ბინის ქირა, მაგალითად, გაიზარდა 6,3 პროცენტით, ტანსაცმლისა და ფეხსაცმლის ფასები — 6,6 პროცენტით.

ბონი

უშიშროების საბჭოში

გაერთიანებული ერების ორგანიზაციის გენერალური ასამბლეის XXVI სესიაზე

ნიუ-იორკი. 24 ნოემბერი. (საკდესი). გაერთიანებული ერების ორგანიზაციის უშიშროების საბჭო შეიკრიბა, რათა განიხილოს სენეგალის რესპუბლიკის წინააღმდეგ პორტუგალიის ჯარების მიერ მიმინარე წლის ივლისში ჩადენილი აგრესიის აქტების გამომძიებელი სპეციალური მისიის მოხსენება.

მისიამ, რომელიც სენეგალში იყო, წარმოადგინა მოხსენება, სადაც ადასტურებს, რომ პორტუგალიის ჯარებმა გვინეის (ბისაუს) ტერიტორიიდან, რომელიც პორტუგალიის გამგებლობაშია, განადორციელეს მთელი რიგი აგრესიული მოქმედება სენეგალის წინააღმდეგ. სენეგალის დელეგატმა, რომელიც სხდომაზე მოიწვიეს, აღნიშნა, რომ პორტუგალიას არ შეუწყვეტია აგრესიული მოქმედება, და მოიყვანა მთელი რიგი ახალი ფაქტები.

უშიშროების საბჭოს განსახილველად შეიტანეს რეზოლუციის პროექტი, რომელიც კვლავ გმობს ძალადობისა და ნგრევის აქტებს, რასაც პორტუგალიის შეიარაღებული ძალები 1963 წლიდან სჩადიან სენეგალის წინააღმდეგ, მოითხოვს, რომ დაუყოვნებლივ შეწყდეს ის აქტები და პატივი სცენ სენეგალის სუვერენიტეტსა და ტერიტორიულ მთლიანობას.

ნიუ-იორკი, 25 ნოემბერი. (საკდესი). თუ პორტუგალიამ დაუყოვნებლივ არ შეწყვიტა ძალადობისა და ნგრევის აქტები, რასაც მისი შეიარაღებული ძალები სჩადიან სენეგალის ტერიტორიისა და მოსახლეობის წინააღმდეგ, არ იხმარა ღონისძიებები, რათა პატივი სცეს მის სუვერენიტეტსა და ტერიტორიულ მთლიანობას, უშიშროების საბჭო იძულებული გახდება მეორედ მოიწვიოს მსოფლიო ორგანიზაციის მე-15 სესია, რომელიც ამ საკითხს განიხილავს.

ნიუ-იორკი, 25 ნოემბერი. (საკდესი). სრულიად ინდოეთის რადიო იუწყება, რომ აჯანყებულთა არმიის „ბჭობი ბაჰინის“ პარტიზანები ბრძოლებს ეწევიან პაკისტანის რეგულარული არმიის ჯარების წინააღმდეგ ჩრდილო-აღმოსავლეთ პაკისტანის ჯეშორისა და ჭუადანგის რაიონებში. გააფთრებული ბრძოლები მიმდინარეობს ქალაქების ჯესორისა და რანგპურის რაიონებში. აჯანყებულთა ძალები, რომლებიც აღმოსავლეთ ბენგალიის განთავისუფლებისათვის იბრძვიან, მიიწვევენ ავრეთვე სიღპეთის ოლქის სიღრმეში. სრულიად ინდოეთის რადიოს ცნობებით პაკისტანის არმიის ნაწილები თანდათან კარგავენ კონტროლს ჯესორისა და კუშტიის ოლქების ვრცელი რაიონების მიმართ.

დელი. 25 ნოემბერი. (საკდესი). გამოვიდა რა გუშინ ალჯაბადში, ინდოეთის თავდაცვის მინისტრმა ჯაგჯივან რამმა ერთხელ კიდევ უარყო პაკისტანის მტკიცება, თითქოს ინდოეთის ჯარებმა გადალახეს სახელმწიფო საზღვარი აღმოსავლეთ პაკისტანში.

შემდეგ ინდირა განდიმ განაცხადა, რომ 21 ნოემბერს პაკისტანის ჯაშანსატანკო ჯარებმა ძლიერი სარტილერიო ცეცხლის საფარით წაიწიეს ინდოეთის ტერიტორიის სიღრმეში და სოფრთხე შეუქმნეს თავდაცვის პოზიციებს. ბრძოლის მსვლელობაში პაკისტანის 13 ტანკი მოსპობილა. თქვა პრემიერ-მინისტრმა.

პარიზი. 25 ნოემბერი. (საკდესი). საფრანგეთის მთავრობამ ინდოეთისა და პაკისტანის მთავრობებს მოუწოდა „ყოველთვირი ინონენ დაძაბულობის შენელებისათვის საზოგადოებრივ აზრზე და თავი შეიკავონ ყოველგვარი მოქმედებისაგან, რომლის შედეგიანი შეიძლება დრამატული და შეიძლება ტრაგიკული გახდეს“.

გამოწყვიტილება ამ მიმართვის შესახებ, როგორც პრეს-ინფორმაციაში განაცხადა პრემიერ-მინისტრის სახელმწიფო მდივანმა ლორდ ამონმა. მიღებულია ღიად პარიზში გამართულ სათრანსპორტო მინისტრთა სხდომის ღიად პარიზში გამართულ სათრანსპორტო მინისტრთა სხდომის დღეს.

დელი. 25 ნოემბერი. (საკდესი). სრულიად ინდოეთის რადიო იუწყება, რომ აჯანყებულთა არმიის “ბჭობი ბაჰინის“ პარტიზანები ბრძოლებს ეწევიან პაკისტანის რეგულარული არმიის ჯარების წინააღმდეგ ჩრდილო-აღმოსავლეთ პაკისტანის სხვადასხვა რაიონ

КОМУНИСТИН ИНДЕКС 60443 ₹Э 04977 Год. XI-ый Адрес редакции: 350008 Краснодар, ул. 14-я.

ОБЪЯВЛЕНИЯ

350008 Краснодар-8, площадь 14, Краевой Дом печати — 99-32-03, 99-03-09, 3/я 9 Баку 6 — 99-72-50, Ашхабад — 99-66-10. Адрес редакции: Ленинградская — 99-61-87, Алма-Ата — 99-52-84, Ташкент — 98-30-84, Новороссийск — 98-20-84, Грозный — 98-18-70. Владикавказ — 98-52-66, Сочи — 98-16-90, Пятигорск — 98-60-21, Волгоград — 99-78-24, Новочеркасск — 98-25-84.

Краевая типография № 1 Краснодарского краевого управления по печати, 350000 Краснодар, ул. Коммунаров, 76.

ԿՈՄՈՒՆԻՍՏԻՆ

ՀԱՆՐԱՊԵՏԱԿԱՆ ԵՎ ՀԱՍԱՐԱԿԱԿԱՆ ՔԱՂԱՔԱԿԱՆՈՒԹՅԱՆ ԿՈՄՈՒՆԻՍՏԱԿԱՆ ԿՈՒՍԱԿՑՈՒԹՅԱՆ ՕՐԳԱՆ

ՀԱՅԿԱԿԱՆ ՍՍՀ ԳԱՎԱՌԻ ՇՐՋԱՆԻ ԱՇԽԱՏԱՎՈՐՆԵՐԻ ՊԱՏԳԱՄԱՎՈՐ ԿՈՒՍԱԿՑՈՒԹՅԱՆ ՕՐԳԱՆ

ՀԱՅԿԱԿԱՆ ՍՍՀ ԳԱՎԱՌԻ ՇՐՋԱՆԻ ԱՇԽԱՏԱՎՈՐՆԵՐԻ ՊԱՏԳԱՄԱՎՈՐ ԿՈՒՍԱԿՑՈՒԹՅԱՆ ՕՐԳԱՆ

Ջրանցքային ոռոգման նոր համակարգ

Գյուղատնտեսության զարգացման հեռանկարները

Ջրանցքային ոռոգման նոր համակարգի կառուցումը Գավառի շրջանի գյուղատնտեսության զարգացման հեռանկարների հիմնական հարցերից է։ Այդ մասին է խոսում շրջանի կուսակցական կազմակերպության քարտուղար Ա. Ա. Ալեքսանյանը։

— Ներկայումս մեր շրջանի գյուղատնտեսության զարգացման գլխավոր խոչընդոտը ոռոգման անբավարար հնարավորություններն են։ Ոռոգելի հողերի մեծ մասը ոռոգվում է ոռոգման հին, ոչ կատարյալ համակարգերով։ Ոռոգման ցանցի մեծ մասը կառուցվել է 30-ական թվականներին։ Ջրանցքների մեծ մասը հողային է, ջրի մեծ մասը կորչում է ճանապարհին։ Ոռոգման ցանցի ընդհանուր երկարությունը 1200 կիլոմետր է, որից միայն 200 կիլոմետրն է ամրացված։

Ոռոգման նոր համակարգի կառուցումը հնարավորություն կտա ոռոգելի հողերի մակերեսը մեծացնել 1941 հեկտարով, ոռոգման ցանցի ընդհանուր երկարությունը՝ 7 հազար կիլոմետր։ Ոռոգման նոր համակարգի կառուցումը հնարավորություն կտա ոռոգման ջուրը հասցնել ամեն մի դաշտ, ամեն մի այգի