პროლეტარებო ყველა ქვეყნისა, შეერთდით!

კომუნისტი

KOMUNISTI —

საქართველოს კომუნისტური პარტიის ცენტრალური კომიტეტის, საქართველოს სსრ უმაღლესი საბჭოსა და საქართველოს სსრ მინისტრთა საბჭოს ორგანო

ОРГАН ЦК КП ГРУЗИИ, ВЕРХОВНОГО СОВЕТА ГРУЗИНСКОЙ ССР И СОВЕТА МИНИСТРОВ ГРУЗИНСКОЙ ССР

6 იანვარი შაბათი 1973 ფასი 2 კაპ.

გაზეთი გამოდის 1920 წლის 3 ივნისიდან ● № 5 (15522)

ხუთწლედს — დამკვრელური შრომა!

შრომით ვაღიდოთ საქმოგლო

ბათუმის ნავსადგურის კოლექტივმა პირნათლად შეასრულა სსრ კავშირის შექმნის 50 წლისთავის აღსანიშნავად ნაკისრი ვალდებულება. ამ ტვირთების გადატანის წლიური გეგმა ოქტომბერში შეასრულეს. წლის ბოლომდე გეგმის გადამეტებით 200 ათასი ტონა ტვირთი გადაამუშავეს.

ნავსადგურში ბევრია მოწინავე მუშა, თავისი საქმის ოსტატი, რომლებიც რამდენიმე პროფესიას ფლობენ.

სურათზე: ზემოთ — გ. გრიგორიანი, ნ. კახიძე, ი. სოლომატინი, ნ. ბოლქვაძე, რომლებიც რამდენიმე პროფესიას ფლობენ და დავალებას მუდამ დიდი გადაჭარბებით ასრულებენ.

ნ. ანასტასიევის ფოტო. (საქინფორმის ფოტოქრონიკა).

ქარელის რაიონის სოფელ დვანის კოლმეურნეობის მეცხოველეებმა შექმნეს მტკიცე საკვები ბაზა და წარმატებებსაც აღწევენ. საკვებმომზადებელებმა 300 ტონა სილოსი, 174 ტონა ნამჯა, 550 ტონა უხეშში საკვები დაამზადეს. მრავალშვილიანმა მწველავმა შეასრულა გასული წლის დავალება და ყოველმა მათგანმა სახელმწიფოს 350-400 კილოგრამი ზეგეგმითი რძე ჩააბარა.

სურათზე: ქვემოთ — სოფელ დვანის კოლმეურნეობის ფერმის გამგე ე. ჯაფიაშვილი აჯამებს მოწინავე მწველავების დარიცა ხათაშვილის (მარცხნივ) და ალექსანდრა ჯაფიაშვილის გასული წლის მაჩვენებლებს.

ე. დავითაშვილისა და ს. თევზაძის ფოტო. (საქინფორმის ფოტოქრონიკა).

სკკპ ცენტრალურ კომიტეტში, სსრ კავშირის მინისტრთა საბჭოში, საკავშირო პროფსაბჭოსა და სრულიად საკავშირო ალკკ ცენტრალურ კომიტეტში

1973 წლის საზეიმო-სამეურნეო გეგმის ვადამდე შესრულებისათვის მრეწველობის, მეენერგეტიკისა და ტრანსპორტის მუშაკთა სრულიად საკავშირო სოციალისტური შეჯიბრების გაშლის შესახებ

საბჭოთა ხალხი კომუნისტური პარტიის ხელმძღვანელობით თანმიმდევრულად ახორციელებს სკკპ XXIV კრების გადწყვეტილებებს, თავდადებით იბრძვის მეცხრე ხუთწლედის დავალებათა შესრულებისათვის.

საყოველთაო პოლიტიკური და შრომითი აღმავლობით აღინიშნა 1972 წელი — სსრ კავშირის შექმნის 50 წლისთავის წელი.

კომუნისტურ მშენებლობაში საბჭოთა მრავალეროვანი ხალხის გმირული შრომის შედეგები ღრმად და ყოველმხრივ არის ნაჩვენები სკკპ ცენტრალური კომიტეტის გენერალური მდივნის ამხ. ლ. ი. ბრეჟნევის მოხსენებაში ამ ისტორიული თარიღისადმი მიძღვნილ საზეიმო სხდომაზე.

ხუთწლედის მესამე წელს სკკპ ცენტრალური კომიტეტის პლენუმის მიერ მოწონებული და სსრ კავშირის უმაღლესი საბჭოს სესიის მიერ დამტკიცებული სოციალისტურ-სამეურნეო გეგმის შესაბამისად ყველა დარგის, შრომითი კოლექტივებისა და თვითეული მშრომელის წინაშე იხსნება ახალი პასუხსაგები ამოცანები. მომდინარე წელს მუშაობის შედეგებზე ბიჯად იქნება დამოკიდებული ხუთწლიანი გეგმის წარმატებით შესრულება. ეს 1973 წელს აძლევს მეცხრე ხუთწლედის გადამწყვეტ წლად.

მშრომელთა ინიციატივის განვითარების, წარმოების რეზერვების გამოვლინებისა და გამოყენების, სახალხო-სამეურნეო გეგმების მთლიანად და გადაჭარბებით შესრულებისათვის ქმედითი საშუალება მუდამ იყო და არის სოციალისტური შეჯიბრება, მოძრაობა შრომისადმი კომუნისტური დამოკიდებულებისათვის.

სსრ კავშირის შექმნის 50 წლისთავთან დაკავშირებით „საბჭოთა ხალხისადმი, სსრ კავშირის ყველა ეროვნების შშრომელებისადმი“ სკკპ ცენტრალური კომიტეტის, სსრ კავშირის უმაღლესი საბჭოს პრეზიდიუმისა და სსრ კავშირის მინისტრთა საბჭოს მიმართვის პასუხად ბევრი მოწინავე მუშა, ბრიგადიერი, უბნების, საამქროების, საწარმოებისა და მშენებლობების კოლექტივები კისრულობენ მაღალ სოციალისტურ ვალდებულებებს და მოუწოდებენ საბჭოთა კავშირის ყველა შშრომელს 1973 წელი აღნიშნონ დამკვრელური დიდად ნაყოფიერი შრომით.

სკკპ ცენტრალური კომიტეტი, სსრ კავშირის მინისტრთა საბჭო, საკავშირო პროფსაბჭო და სრულიად საკავშირო ალკკ ცენტრალური კომიტეტი, რომლებიც იწონებენ და მხარს უჭერენ მოწინავე მუშებისა და შრომითი კოლექტივების ინიციატივას 1973 წლის სახალხო-სამეურნეო გეგმის ვადამდე შესრულებისათვის სწორედ საკავშირო სოციალისტური შეჯიბრების გაშლაში, ადგენენ:

მოკავშირე რესპუბლიკების კომპარტიების ცენტრალურმა კომიტეტებმა, პარტიის სამხარეო, საოლქო, საქალაქო, რაიონულმა კომიტეტებმა, სამინისტროებმა და უწყებებმა, მოკავშირე და ავტონომიური რესპუბლიკების მინისტრთა საბჭოებმა, შშრომელთა დეპუტატების სამხარეო, საოლქო, საქალაქო და რაიონული საბჭოების აღმასკომებმა, პარტიულმა, პროფკავშირულმა და კომკავშირულმა ორგანიზაციებმა გაშალონ ორგანიზატორული და მასობრივ-პოლიტიკური მუშაობა 1973 წლის სახალხო-სამეურნეო გეგმის ადამდე მთლიანად და გადაჭარბებით შესასრულებლად მრეწველობის, შშენებლობის, ტრანსპორტისა და სახალხო მეურნეობის სხვა დარგების მუშაკთა სრულიად საკავშირო სოციალისტური შეჯიბრების ფართოდ გაშლისათვის.

განსაკუთრებული ყურადღება დათმონ როგორც საწარმოებში, ისე დარგის მასშტაბით, ავრეთვე მონათესავე და მომიჯნავე საწარმოებსა და ორგანიზაციებს შორის მუშების, ბრიგადების, უბნების- და საამქროების სოციალისტური შეჯიბრების შემდგომ სრულყოფას.

მიზანშეწონილად მიიჩნიონ დარგების, ოლქების, მხარეებისა და რესპუბლიკების სოციალისტური შეჯიბრება ყველა საწარმოსა და შშენებლობის მიერ დადგენილი სახალხო-სამეურნეო გეგმების წარმატებით შესრულებისათვის.

სოციალისტური შეჯიბრება 1973 წელს უნდა მიმდინარეობდეს ლოზუნგით — მივცეთ მეტი, საუკეთესო ხარისხის პროდუქცია ნაკლები დანახარჯებით.

შეჯიბრების მონაწილეებმა მთელი ძალ-ღონე უნდა მოახმარონ იმას, რომ განუხრელად გაზარდონ შრომის ნაყოფიერება, როგორც ეკონომიკის განვითარების გადამწყვეტი ფაქტორი, სრულყონ წარმოებისა და შრომის ორგანიზაცია, ყველაზე სრულად გამოიყენონ მოქმედი მოწყობილობა, ყოველნაირად დაზოგონ ნედლეული, მასალები, ელექტროენერგია, სათბობი და ამ გზით გამოუშვან ზეგეგმითი პროდუქცია, უთუოდ შეასრულონ დადგენილი ნომენკლატურითა და ასორტიმენტით პროდუქციის წარმოებისა და რეალიზაციის დავალებანი, ვადამდე შეასრულონ შეკვეთები სოფლის მეურნეობისათვის, დანერგონ მეცნიერებისა და ტექნიკის მიღწევები, გაუმჯობესონ პროდუქციის ხარისხი, შეამცირონ მშენებლობის ვადები, რაც შეიძლება მალე აამოქმედონ და აითვისონ საწარმოო სიმძლავრეები, შეამცირონ პროდუქციის თვითღირებულება, ყველა დარგის საწარმოებმა გაზარდონ სახალხო მოხმარების საქონლის წარმოება, გააფართოონ მისი ასორტიმენტი და გაუმჯობესონ ხარისხი.

საწარმოთა და ორგანიზაციათა კოლექტივებმა აღნიშნულ უმნიშვნელოვანეს ამოცანათა გადწყვეტაში ძირითადი ყურადღება უნდა დაუთმონ:

ენერგეტიკაში — მრეწველობის, ტრანსპორტის, სოფლის მეურნეობის და მოსახლეობის საყოფაცხოვრებო საჭიროებების ელექტროენერგიით შეუფერხებელ უზრუნველყოფას, თბოელექტროსადგურებში სათბობის ხვედრითი ხარჯვის ზეგეგმითს შემცირებას, საკუთარი საჭიროებებისათვის ელექტროენერგიის ხარჯვის და ელექტროგადამცემ ხაზებში დანაკარგების შემცირებას, ენერგეტიკული დანადგარების საპროექტო პარამეტრების უსწრაფესად მიღწევას;

სათბობის მრეწველობაში — ყველა სახეობის სათბობის მოპოვებას მეთოდების შემდგომ სრულყოფას, მძიმე და შრომატევადი პროცესების ფართო მექანიზაციასა და ავტომატიზაციას, სამთო გვირაბების გაყვანისა და ჭაბურღილების ბურღვის სიჩქარის მომატებას, წიაღიდან სათბობის ამოღებისას მისი დანაკარგების შემცირებას, შახტების, ნავთობ-და გაზსადენების მშენებლობის, სარეწების მოწყობის ვადების შემცირებას;

მეტალურგიაში — ეკონომიური სახეობებისა და პროფილების ნაგლინისა და მილების წარმოების მინუსოვანმოსარგებლიანი ლითონნაგლინის გამოშვების გადიდებას, ლითონპროდუქციის ხარისხის გაუმჯობესებასა და სორტამენტის გაფართოებას, ტექნოლოგიური პროცესების ინტენსიფიკაციასა და მეტალურგიული აგრეგატების გამოყენების ხვედრითი მაჩვენებლების გაუმჯობესებას, წარმოების მექანიზაციისა და ავტომატიზაციას, ლითონისა და მასალების ხარჯვის ყოველნაირად შემცირებას, ფაფა და ფერადი ლითონნების წარმოების დროს სამადნო ნედლეულის უფრო სრულ და კომპლექსურ გამოყენებას, მომხმარებელთა შეკვეთებით ლითონპროდუქციის მოწოდებათა დროულად შესრულებას;

მანქანათმშენებლობაში — ახალი დიდმწარმოებლური სახეობების მანქანებისა და მოწყობილობის, ხელსაწყოთა და ავტომატიზაციის საშუალებათა გამოშვების გადიდებას, მათი ტექნიკური დონისა და საექსპლოატაციო საიმედოობის ამაღლებას, ლითონის მომგებიანად ხარჯვასა და მისი მოხმარების ნორმების შემცირებას, პროგრესული ტექნოლოგიური პროცესების დანერგვის დაჩქარებას, საწარმოთა მუშაობის ცვლაანობისა და ჩარხების პარკის გამოყენების კოეფიციენტის ამაღლებას;

ქიმიურ და ნავთობგაქიმიურ მრეწველობაში — ტექნოლოგიური პროცესების ინტენსიფიკაციას, პროგრესულ სახეობათა ქიმიური პროდუქციის, კონცენტრირებული და რთული მინერალური სასუქების, მცენარეთა დაცვის მაღალეფექტიანი საშუალებების, მეცხოველეობისათვის საჭირო მიკრობიოლოგიური პროდუქტების გამოფიერების წლიური გეგმა შესრულებულია 104 პროცენტით, მიღებულია 200 ათასი მანეთი ზეგეგმითი მოგება, გეგმის გადამეტებით რეალიზებულია 2 მილიონ 160 ათასი მანეთის პროდუქცია.

მუშებმა, ინჟინერ-ტექნიკურმა პერსონალმა და მოსამსახურეებმა, რომლებიც ალაფრთოვანა მაღალმა ჯილდომ — საქართველოს კომპარტიის ცენტრალური კომიტეტის, საქართველოს სსრ უმაღლესი საბჭოს პრეზიდიუმის, საქართველოს სსრ მინისტრთა საბჭოსა და რესპუბლიკის პროფსაბჭოს საიუბილეო სიგელით დაჯილდოებამ გადაწყვიტეს ხუთწლედის მესამე წელს კიდევ უფრო ნაყოფიერად იშრომონ და იკისრეს ვალდებულებანი:

1973 წლის საწარმოო გეგმა 25 დეკემბრისათვის შესრულონ და გეგმის გადამეტებით 200 მილიონი ცალი მაღალხარისხოვანი პაპიროსი და სიგარეტი გამოუშვან;

შრომის ნაყოფიერება გეგმასთან შედარებით 3 პროცენტით აამაღლონ, პროდუქციის რეალიზაციის გეგმას გადაჭარბონ 1,5 მილიონი მანეთით, გამოშვებული პროდუქციის თვითღირებულება 100 ათასი მანეთით შეამცირონ და მიიღონ 200 ათასი მანეთი ზეგეგმითი მოგება;

ხარისხის სახელმწიფო ნიშანზე წარსადგენად მოამზადონ ორი სახის თამბაქოს პროდუქცია, წარმოების რენტაბელობა აამაღლონ 2 პროცენტით, რაიონალიზაციისა და ფინადადგენების დანერგვით მიიღონ 150 ათასი მანეთის ეკონომია, ნედლეულისა და დამხმარე მასალების მომჭირნეობის ხარჯვის გზით დაზოგონ 5 ტონა თამბაქო, 2 ათასი კვადრატული მეტრი სიგარეტის და პაპიროსის ქაღალდი, დამხმარე მასალები 30 ათასი მანეთის, 15 ათასი კილოვატ-საათი ელექტროენერგია.

დაფან და დაამონტაჟონ მაღალი წარმადობის სიგარეტის დამამზადებელი 3 მანქანა, საექსპლოატაციოდ გადასცენ უმაღლესი ხარისხის ფილტრიანი სიგარეტის შემფუთავი ხაზი, შეცვალონ მოძველებული 5 ცალი ტექნოლოგიური დანადგარი, სიგარეტის დამამზადებელ მანქანებზე მოაწყონ დაჭრილი თამბაქოს მექანიზებული მიწოდება. რეკონსტრუქცია გაუკეთონ თამბაქოს საამქროს, რის შედეგადაც დამატებით ყოველდღიურად გადამუშავდება 10 ტონა თამბაქო.

სსრ კავშირის შექმნის 50 წლისთავის აღსანიშნავად გაშლილ სოციალისტურ შეჯიბრებაში თბილისის № 1 წყსქვილ-კომბინატის კოლექტივმა ახალი შრომითი წარმატებები მოიპოვა. ხარისხოვანი ფქვილის გამოშვების წლიური გეგმა 11 თვეს და 10 დღეში შეასრულა. 137.250 ტონის ნაცვლად მომზმარებელს მიაწოდა 140.965 ტონა ფქვილი ასევე ვადამდე გაანადგურა კომბინირებული საკვების გამოშვების დავალება — გეგმის გადამეტებით აწარმოვა 3.147 ტონა პროდუქცია. სულ გეგმის გადამეტებით რეალიზებულია 2 მილიონ 931 ათასი მანეთის პროდუქცია.

გეგმის შესრულებასთან ერთად მნიშვნელოვნად გაუმჯობესეს ტექნიკურ-ეკონომიური მაჩვენებლები, შრომის ნაყოფიერების წრდის წლიურ დავალებას 9,2 პროცენტით გადაჭარბეს. გამოშვებული პროდუქციის თვითღირებულება 0,3 პროცენტით შეამცირეს და მოგების წლიური გეგმა 112,4 პროცენტით შესრულეს. ზეგეგმითმა მოგებამ 201,2 ათასი მანეთი შეადგინა.

პარტიამ და მთავრობამ რესპუბლიკის სხვა მოწინავე საწარმოებთან ერთად ღირსეულად შეაფასეს საწარმოს მიერ გაწეული შრომა, კომბინატი დაჯილდოდა ხკკპ ცენტრალური კომიტეტის, სსრ კავშირის უმაღლესი საბჭოს პრეზიდიუმის, მინისტრთა საბჭოსა და საკავშირო პროფსაბჭოს საიუბილეო საპატიო ნიშნით.

კომბინატის კოლექტივმა დიდი აღმავლობით დაიწყო ახალი წელი, გულდასმით განიხილა გასული წლის მუშაობის შედეგები და მიმდინარე წლის გეგმა, აწონ-დაწონა შესაძლებლობანი და ხუთწლედის მესამე — გადამწყვეტი წლის გეგმის ვადამდე შესრულებისათვის გადიდებული სოციალისტური ვალდებულებანი იკისრა, სადაც ჩაწერილია:

ფქვილის გამოშვების წლიური გეგმა 15 დეკემბრისათვის შესრულოს და გეგმის გადამეტებით გამოუშვას 8 ათასი ტონა ხარისხოვანი ფქვილი, გამოსავლიანობა ნორმასთან შედარებით გაადიდოს ერთი პროცენტით. კომბინირებული საკვების გეგმა ვადამდე გაანადგოს და დავალების გადამეტებით მომზმარებელს 5 ათასი ტონა პროდუქცია მიაწოდოს. სულ გეგმის გადამეტებით მოამზადონს 100 ათასი მანეთის პროდუქციის რეალიზაცია;

შრომის ნაყოფიერება გეგმასთან შედარებით აამაღლოს 3 პროცენტით, ზნიშვნელოვნად შეამციროს გამოშვებული პროდუქციის თვითღირებულება და მიიღოს 70 ათასი მანეთი ზეგეგმითი მოგება;

დროულად დანერგოს ახალი ტექნიკა და ტექნოლოგია, გაუმჯობესოს რაციონალიზატორთა და გამომგონებელთა მუშაობა, წლის განმავლობაში დანერგოს 20 რაციონალიზატორული წინადადება, რომელთა წლიური ეფექტი 10 ათას მანეთს გადააჭარბებს;

აამაღლოს წარმოების კულტურა, დაიცვას სანიტარული სიხუფთავე საამქროებში და წარმოების ტერიტორიაზე, გაუმჯობესოს მუშათა შრომისა და ყოფაცხოვრების პირობები;

მეშუსქვილეებმა, იკისრეს რა ეს ვალდებულებანი, სოციალისტურ შეჯიბრებაში გამოიწვიეს რიგის, ფოთის, კიევისა და ერევნის მოხთისაკენ საწარმოები.

საიუბილეო წელი მაღალი შრომითი მაჩვენებლებით დაამთავრა კომუნისტური შრომის საწარმოს — წულუკიძის აბრეშუმის ძაფსადგერ-საგრეხი ფაბრიკის კოლექტივმა. ფაბრიკამ 1972 წლის გეგმა ვადაზე ადრე გაანადგურა და გეგმის გადამეტებით 1.300 ათასი მანეთის სასაქონლო პროდუქცია გამოუშვეს. შრომის ნაყოფიერება 3,5 პროცენტით აამაღლეს, ნაგრეხი პირველი ხარისხის აბრეშუმის ძაფის გამოშვება გაზარდეს 15 პროცენტით.

მიღწეული მაღალი წარმატებებისათვის სსრ კავშირის შექმნის 50 წლისთავთან დაკავშირებით საწარმოს კოლექტივი დაჯილდოებულ იქნა საბჭოთა კავშირის კომუნისტური პარტიის ცენტრალური კომიტეტის, სსრ კავშირის უმაღლესი საბჭოს პრეზიდიუმის, სსრ კავშირის მინისტრთა საბჭოსა და საკავშირო პროფსაბჭოს საიუბილეო საპატიო ნიშნით.

მაღალი ჯილდოთი აღფრთოვანებულმა კოლექტივმა შრომის მაღალი ტემპი აიღო ახალი წლის პირველი დღეებიდანვე. გადაჭარბებით სრულდება ყოველდღიური დავალება.

ფაბრიკის კოლექტივმა ვადასინჯა თავისი შესაძლებლობანი და ერთსულოვნად გადაწყვიტა სასაქონლო პროდუქციის გამოშვების წლიური გეგმა 25 დეკემბრისათვის შესრულოს. გეგმის ზეგით ამოაგროვოს 2 ტონა ხამი აბრეშუმის ძაფი, 20 ტონა ნაგრეხი აბრეშუმის ძაფი;

შრომის ნაყოფიერება გეგმასთან შედარებით გაზარდოს 2 პროცენტით, გამოშვებული პროდუქციის თვითღირებულება ერთი პროცენტით შეამციროს და მიიღოს 400 ათასი მანეთის დაზოგვებს. ნედლეულისა და მასალების მომჭირნეობით დაზოგოს 100 ათასი კილოვატსაათი ელექტროენერგია, 150 ტონა პიროვნითი სატბობი;

წარმოების რეზერვების უკეთ გამოყენების, სამუშაო დროის დანაკარგების შემცირებისა და პროდუქციის გამოშვების ზრდის მიზნით აამაღლოს შშრომელთა ეკონომიური ეიდნის დონე, მუშაობა პროფესიული დაოსტატება, იბრძოლოს შრომის მაღალი ნაყოფიერებისა და სანმუშო საზოგადოებრივი წესრიგის განმტკიცებისათვის.

ჯილდოები შრომისათვის

სსრ კავშირის უმაღლესი საბჭოს პრეზიდიუმის 1972 წლის 14 დეკემბრის ბრძანებულებით ჩაის, მარცვლეულისა და მიწათმოქმედების სხვა პროდუქტების წარმოების და სახელმწიფოსათვის მიყიდვის გადიდებაში მოპოვებული წარმატებებისათვის და მოსავლის აღების დროს გამოჩენილი შრომითი მამაცობისათვის საქართველოს სს რესპუბლიკაში დაჯილდოვდნენ სოფლის მეურნეობის მუშაკები: ლენინის ორდენით—47 კაცი. შრომის წითელი დროშის ორდენით—552 კაცი, „სპატიო ნიშნის“ ორდენით—460 კაცი, მედლით „შრომითი მამაცობისათვის“— 210 კაცი და მედლით „შრომითი წარჩინებისათვის“ — 227 კაცი, სულ 1496 კაცი.

დაჯილდოებულთა სიები გამოქვეყნდება რაიონულ გაზეთებში.

ეროვნულ ღღესასწაულთან დაკავშირებით

ბერლინს კავშირის ეროვნულ დღესასწაულთან — მისი დამოუკიდებლობის 25 წლისთავთან დაკავშირებით სსრ კავშირის უმაღლესი საბჭოს პრეზიდიუმის თავმჯდომარემ ნ. ვ. პოდგორნიმ და სსრ კავშირის მინისტრთა საბჭოს თავმჯდომარემ ა. ნ. კოსიგინმა ბერლინის კავშირის რევოლუციური საბჭოს თავმჯდომარეს, პრემიერ-მინისტრ უ ნგ ფენს ეიუგუანენს მისალოცი დეპეშა. დეპეშაში გამოთქმულია რწმენა, რომ საბჭოთა კავშირსა და ბერლინს შორის მეგობრობისა და ნაყოფიერი თანამშრომლობის ურთიერთობა კვლავაც განმტკიცდება და განვითარდება ამ ორი ქვეყნის ინტერესებისათვის, საყოველთაო მშვიდობის დასამყარებლად. (საკდესი).

გრძანებულება სსრ კავშირის უმაღლესი საბჭოს პრეზიდიუმისა

პოლონეთის გაერთიანებული მუშათა პარტიის ცენტრალური კომიტეტის პირველი მდივნის ამხანაგ ედვარდ გერეკის ლენინის ორდენით დაჯილდოების შესახებ

სსრ კავშირისა და პოლონეთის სახალხო რესპუბლიკის ხალხთა ძმური მეგობრობისა და თანამშრომლობის განვითარებაში თვალსაჩინო როლის, მშვიდობისა და სოციალიზმის განმტკიცების საქმეში დიდი წვლილის აღსანიშნავად და დაბადების სამოც წლისთავთან დაკავშირებით პოლონეთის გაერთიანებული მუშათა პარტიის ცენტრალური კომიტეტის პირველი მდივანი ამხანაგი ედვარდ გერეკი დაჯილდოვდეს ლენინის ორდენით.

სსრ კავშირის უმაღლესი საბჭოს პრეზიდიუმის თავმჯდომარე
ნ. პოდგორნი.

სსრ კავშირის უმაღლესი საბჭოს პრეზიდიუმის მდივანი
მ. გიორგაძე.

მოსკოვი, კრემლი.
1973 წლის 5 იანვარი

მესამე, გადამწყვეტი

რუსთავის მეტალურგიული, ზესტაფონის ფეროშენადნობთა ქარხნების, საწარმოო გაერთიანება „თბილთამბაქოს“, თბილისის № 1 წყსქვილკომბინატის და წულუკიძის აბრეშუმის ძაფსადებ-საგრეხი ფაბრიკის კოლექტივებმა გადიდებული ვალდებულებანი იკისრეს ხუთწლედის მესამე წლისათვის

გაემართა რუსთავის მეტალურგიული ქარხნის კოლექტივის კრება, რომელიც მიეძღვნა ხუთწლედის მესამე წლის ახალ ვალდებულებათა განხილვას.

რუსთაველმა ჰეტალურგებმა აწონ-დაწონეს თავიანთი შესაძლებლობანი და გადაწყვიტეს ვადამდე შეასრულონ მზა პროდუქციის რეალიზაციის გეგმა და გეგმის გადაჭარბებით გამოუშვან 2 ათასი ტონა კოქსი, 2 ათასი ტონა აგლომერატი, ათასი ტონა თუჯი, 2 ათასი ტონა ფოლადი, ათასი ტონა მზა ნაგლინი, ათასი ტონა მილები, გამოიმუშაონ 20 მილიონი კილოვატსაათი ელექტროენერგია.

მეტალურგებმა ავრეთვე გადაწყვიტეს დაზოგონ: ელექტროენერგია — 200 ათასი კილოვატ-საათი, პირობითი სათბობი — 1500 ტონა, შრომის ნაყოფიერება გაადიდონ ორი პროცენტით და წარმოების მოცულობის მთელი მატება მიიღონ შრომის ნაყოფიერების გადიდების გზით.

სასაქონლო პროდუქციის თვითღირებულება გადაწყდა შეამცირონ 500 ათასი მანეთით, რაციონალიზატორთა წინადადებების რეალიზაციით მიიღონ 1.260 ათასი მანეთი.

დიდი ვალდებულებანი იკისრეს საწარმოს მშრომელთა კულტურულ-საყოფაცხოვრებო პირობების გაუმჯობესებისათვის. კერძოდ, იაღლუჯის მოაზე გამაჯანსაღებელი კომპლექსის შენებლობისათვის კაპიტალური მშენებლობის ხაზით გადაწყდა ათვისონ 350 ათასი მანეთი, საექსპლოატაციოდ გადასცენ სახათბერე მეურნეობის ერთი სექცია, შეაკეთონ სამი საერთო საცხოვრებელი და საყოფაცხოვრებო ნაგებობანი კოქსქიმიურ, სორტსაგლინავ, საავგლომერაციო, საგლინავ და მარტენის საამქროებში.

მეტალურგებს არ დავიწყებიათ თავიანთი საშეფო ორგანიზაციებიც. მაგალითად, მათ გადაწყვიტეს საშეფო დახმარება გაუძლიერონ საგარეჯოს რაიონის მანავის მეევნესეობის საბჭოთა მეურნეობის კოლექტივს.

ზესტაფონის გ. ნიკოლაძის სახელობის ფეროშენადნობთა ქარხნის კოლექტივმა შეასრულა ხუთწლედის მეორე წლის გეგმა და ქვეყანას გეგმის გადამეტებით მისცა ბევრი ლითონი.

ქარხნის მუშაკებმა კარგად დაიწყეს ხუთწლედის მესამე წელი. ქარხნის ყველა უბანზე მუშაობა ზუსტად გრაფიკის მიხედვით წარმოებს.

წლიური გეგმის ვადამდე შესრულებისათვის აქ გადაღებული სოციალისტური ვალდებულებანი იკისრეს. ვალდებულებანი განხილულს აქ გამართულ პარტიულ-სამეურნეო აქტივის კრებაზე.

გადაწყვეტილია 1973 წლის გეგმა შეასრულონ 30 დეკემბრისათვის და გეგმის გადამეტებით ქვეყანას მისცენ დიდალი პროდუქცია, გეგმის გადამეტებით მოამზადონ ათასობით ტონა ფეროსილიციუმი, 500 ტონა ფეროქრომი, 1000 ტონა ფეროტიტანი, 1000 ტონა ფეროვანადიუმი, 1000 ტონა ფერობორი, 1000 ტონა ფეროფოსფორი, 1000 ტონა ფეროტუნგსტენი, 1000 ტონა ფერომოლიბდენი, 1000 ტონა ფეროქრომ-ბორი, 1000 ტონა ფეროქრომ-ტიტანი, 1000 ტონა ფეროქრომ-ფოსფორი, 1000 ტონა ფეროქრომ-ტუნგსტენი, 1000 ტონა ფეროქრომ-მოლიბდენი, 1000 ტონა ფეროქრომ-ვანადიუმი, 1000 ტონა ფეროქრომ-ბორ-ტიტანი, 1000 ტონა ფეროქრომ-ბორ-ფოსფორი, 1000 ტონა ფეროქრომ-ბორ-ტუნგსტენი, 1000 ტონა ფეროქრომ-ბორ-მოლიბდენი, 1000 ტონა ფეროქრომ-ბორ-ვანადიუმი, 1000 ტონა ფეროტიტანი-ფოსფორ-ტუნგსტენი, 1000 ტონა ფეროტიტანი-ფოსფორ-ვანადიუმი, 1000 ტონა ფეროტიტანი-ფოსფორ-ბორ-ტუნგსტენ-ვანადიუმი, 1000 ტონა ფეროტიტანი-ფოსფორ-ბორ-ტუნგსტენ-ვანადიუმ-ფეროქრომ, 1000 ტონა ფეროტიტანი-ფოსფორ-ბორ-ტუნგსტენ-ვანადიუმ-ფეროქრომ-ფეროფოსფორ, 1000 ტონა ფეროტიტანი-ფოსფორ-ბორ-ტუნგსტენ-ვანადიუმ-ფეროქრომ-ფეროფოსფორ-ფეროსილიციუმ, 1000 ტონა ფეროტიტანი-ფოსფორ-ბორ-ტუნგსტენ-ვანადიუმ-ფეროქრომ-ფეროფოსფორ-ფეროსილიციუმ-ფეროალუმინ, 1000 ტონა ფეროტიტანი-ფოსფორ-ბორ-ტუნგსტენ-ვანადიუმ-ფეროქრომ-ფეროფოსფორ-ფეროსილიციუმ-ფეროალუმინ-ფერობორ, 1000 ტონა ფეროტიტანი-ფოსფორ-ბორ-ტუნგსტენ-ვანადიუმ-ფეროქრომ-ფეროფოსფორ-ფეროსილიციუმ-ფეროალუმინ-ფერობორ-ფეროტიტანი, 1000 ტონა ფეროტიტანი-ფოსფორ-ბორ-ტუნგსტენ-ვანადიუმ-ფეროქრომ-ფეროფოსფორ-ფეროსილიციუმ-ფეროალუმინ-ფერობორ-ფეროტიტანი-ფეროფოსფორ, 1000 ტონა ფეროტიტანი-ფოსფორ-ბორ-ტუნგსტენ-ვანადიუმ-ფეროქრომ-ფეროფოსფორ-ფეროსილიციუმ-ფეროალუმინ-ფერობორ-ფეროტიტანი-ფეროფოსფორ-ფეროსილიციუმ, 1000 ტონა ფეროტიტანი-ფოსფორ-ბორ-ტუნგსტენ-ვანადიუმ-ფეროქრომ-ფეროფოსფორ-ფეროსილიციუმ-ფეროალუმინ-ფერობორ-ფეროტიტანი-ფეროფოსფორ-ფეროსილიციუმ-ფეროალუმინ, 1000 ტონა ფეროტიტანი-ფოსფორ-ბორ-ტუნგსტენ-ვანადიუმ-ფეროქრომ-ფეროფოსფორ-ფეროსილიციუმ-ფეროალუმინ-ფერობორ-ფეროტიტანი-ფეროფოსფორ-ფეროსილიციუმ-ფეროალუმინ-ფერობორ, 1000 ტონა ფეროტიტანი-ფოსფორ-ბორ-ტუნგსტენ-ვანადიუმ-ფეროქრომ-ფეროფოსფორ-ფეროსილიციუმ-ფეროალუმინ-ფერობორ-ფეროტიტანი

1973 წლის საგაზაფხულო-საშემოდგომო სასოფლო-სამეურნეო სეზონის ვადამდე შესრულებისათვის მრეწველობის, მშენებლობისა და ტრანსპორტის მუშაკთა სრულიად საკავშირო სოციალისტური შეჯიბრების გაფლის შესახებ

(დასასრული)

შვების გადიდებას, კაუსტიკური სოდის, ქიმიური ბოჭკოებისა და პლასტმასების, ნავთობგადამამუშავებელი დანადგარების მოქმედ წარმოებათა ხელახალი ტექნიკური აღჭურვის დაჩქარებას, ამიაკის, გოგირდმჟავას და აზოტმჟავას, სამოტორო სათბობისა და სხვა პროდუქტების გამოსამუშავებლად დიდტონაჟიანი ავრეგატების საპროექტო მაჩვენებლების რაც შეიძლება სწრაფად მიღწევას;

ხე-ტყის, ბისლაგამუშავებელ და ცელულოზა-ქაღალდის მრეწველობაში — ერთ მორსათრევ ტრაქტორზე და ხე-ტყისსაწილად ავტომობილზე გამომუშავების ამაღლებას, მერქნის რაციონალურ გამოყენებას, მოწინავე ტექნოლოგიური პროცესების დანერგვას, მოქმედი ქაღალდსაკეთებელი მანქანებისა და სახარში ავრეგატების მოდერნიზაციის დაჩქარებას, ცელულოზის, მერქნის ფილების, შუოკის, ქაღალდისა და ავეჯის გამოშვების ზრდადობას;

მსუბუქ და კვების მრეწველობაში — მოსახლეობის მოთხოვნის შესაბამისი ასორტიმენტით ხარისხიანი ნაწარმოების ფართოდ გაფენას, ბაზრის ნედლეულით სრულ მაქსიმალურ გამოყენებას, ადგილობრივ ნედლეულზე მომუშავე საწარმოთა ტექნიკურ-ეკონომიკური მაჩვენებლების ამაღლებას, ნედლეულის, ნახევარფაბრიკატებისა და მზა პროდუქციის ეფექტიანი შენახვა-გადაზიდვის ორგანიზაციის სრულყოფას, ბაზარზე ახალ სახეობათა ასორტიმენტის ფართოდ გაფენას, ადგილობრივ ნედლეულზე მომუშავე საწარმოთა ტექნიკურ-ეკონომიკური მაჩვენებლების ამაღლებას, ბაზარზე ახალ სახეობათა ასორტიმენტის ფართოდ გაფენას, ადგილობრივ ნედლეულზე მომუშავე საწარმოთა ტექნიკურ-ეკონომიკური მაჩვენებლების ამაღლებას, ნავთობგადამამუშავებელ საწარმოთა ტექნიკურ-ეკონომიკური მაჩვენებლების ამაღლებას, ნავთობგადამამუშავებელ საწარმოთა ტექნიკურ-ეკონომიკური მაჩვენებლების ამაღლებას, ნავთობგადამამუშავებელ საწარმოთა ტექნიკურ-ეკონომიკური

ხსრ კავშირის სამინისტროებმა და უწყებებმა პროფკავშირთა ცენტრალურ კომიტეტებთან ერთად, იმ ძირითად მიმართულებათა და კონკრეტულ ამოცანათა საფუძველზე, რომლებიც 1973 წლის სახალხო-სამეურნეო გეგმით არის დაწესებული დარგისათვის, საჭირო დაზუსტებანი უნდა შეიტანონ სოციალისტური შეჯიბრების მოქმედ პირობებში.

1973 წლის სახალხო-სამეურნეო გეგმის ვადამდე მთლიანად და გადაჭარბებით შესრულებისათვის მრეწველობის, მშენებლობის, ტრანსპორტისა და სახალხო მეურნეობის სხვა დარგების მუშაკთა სრულიად საკავშირო სოციალისტურ შეჯიბრებაში გამარჯვებულ საწარმოთა, მშენებლობათა და ორგანიზაციათა, კოლექტივების დასაჯილდოებლად დაწესდეს სკკპ ცენტრალური კომიტეტის, სხრ კავშირის მინისტრთა საბჭოს, საკავშირო პროფსაბჭოს და სრულიად საკავშირო ალკკ ცენტრალური კომიტეტის 700 წითელი დროშა, დიპლომები და ფულადი პრემიები 150 ათასამდე მანეთის ოდენობით. დაწოგილი ნედლეულია და მასალებით ზეგეგმაოთა პროდუქციის გამოშვებისას პრემიები 25 პროცენტამდე დიდდება.

დაეკვლოს სხრ კავშირის მინისტრთა საბჭოს შრომისა და ხელფასის საკითხთა სახელმწიფო კომიტეტს საკავშირო პროფსაბჭოსთან ერთად გაანაწილოს აღნიშნული წითელი დროშები სამინისტროთა (უწყებათა) შორის მუშა-მოსამსახურეთა რიცხვის მიხედვით.

ყველა საწარმოსა და მშენებლობის მიერ სახალხო-სამეურნეო გეგმების წარმატებით შესრულებისათვის სოციალისტურ შეჯიბრებაში გამარჯვებული სხრ კავშირის საწარმოო სამინისტროების (უწყებების), მხარეების, ოლქებისა და რესპუბლიკების დასაჯილდოებლად დაწესდეს სკკპ ცენტრალური კომიტეტის, სხრ კავშირის მინისტრთა საბჭოს, საკავშირო პროფსაბჭოსა და სრულიად საკავშირო ალკკ ცენტრალური კომიტეტის 62 წითელი დროშა, აქედან 10 დროშა — სხრ კავშირის სამინისტროებისათვის (უწყებებისათვის), — 7 მოკავშირე რესპუბლიკებისათვის და 45— ავტონომიური რესპუბლიკების, მხარეებისა და ოლქებისათვის.

ძალაში დარჩეს დარგის შიგნით საწარმოთა, მშენებლობათა და ორგანიზაციათა სოციალისტური შეჯიბრების შედეგების კვარტალური შეჯამების მოქმედი წესი და მიენიშნოთ ამ შეჯიბრებაში გამარჯვებულების სამინისტროების (უწყებების) და პროფკავშირთა ცენტრალური კომიტეტების 1890 გარდამავალი წითელი დროშა. აგრეთვე ფულადი პრემიები 150 ათას მანეთამდე ოდენობით. საანგარიშო კვარტალის შეჯამების შეჯამებისას ეკონომიკურ ეფექტიანობა ეკონომიკურ ეფექტიანობა

საკავშირო ნაწილი

ბრიგადათა, უბანთა და საამქროთა კოლექტივებს ნაკლებ სოციალისტურ ვალდებულებათა შესასრულებლად.

სოციალისტური შეჯიბრების ორგანიზაციაში განსაკუთრებული ყურადღება უნდა დაეთმოს მოწინავე საწარმოო გამოცდილების ფართოდ დანერგვას, ვალდებულებათა შესრულების რეგულარულად შემოწმებას და შედეგების შეჯამებას, შეჯიბრების შედეგების ფართო საჯაროობისა და შესადარობის უზრუნველყოფას.

ცენტრალური და „დგელობრივი ჟურნალ-გაზეთების, რადიოსა და ტელევიზიის რედაქციებმა, სხრ კავშირის მინისტრთა საბჭოს კინემატოგრაფიის სახელმწიფო კომიტეტმა ფართოდ უნდა გააშუქონ საყოველთაო-სახალხო სოციალისტური შეჯიბრების მსვლელობა, სისტემატურად განაზოგადონ და უჩვენონ მუშების, ბრიგადების, უბნების, საამქროების, საწარმოებისა და მშენებლობების კოლექტივთა გამოცდილება, რომლებმაც უმაღლესი რაოდენობრივი და ხარისხობრივი მაჩვენებლები მოიპოვეს. დრმად გააშუქონ წარმოების მოწინავეთა და ნოვატორთა მუშაობის ხერხები და მეთოდები, მკაფიოდ და საინტერესოდ მოუთხრონ შრომის ნამდვილი გმირების შესახებ.

შეჯიბრების საჯაროობის გაუმჯობესებისათვის გაზეთებმა „პრავდამ“ და „იზვესტიამ“ სპეციალური გვერდები მოუძღვნან წამყვანი მასობრივი პროფესიების მუშაკთა, ბრიგადების, საამქროებისა და საწარმოების სოციალისტური შეჯიბრების შედეგებისა და მიმდინარეობის ჩვენებას. ნება დართოთ გაზეთების „სოციალისტიჩესკაია ინდუსტრიის“, „სოვეტსკაია როსიის“, „სელსკაია ჟიზნისა“ და „ტრუდის“ რედაქციებს ამ მიზნით თვეში ერთხელ გამოუშვან ხელმე სპეციალური ჩანართი ფურცელი.

დაეკვლოს სხრ კავშირის მინისტრთა საბჭოს გამომცემლობების, პოლიგრაფიისა და წიგნის ვაჭრობის საქმეთა სახელმწიფო კომიტეტს სამინისტროების, უწყებებისა და პროფკავშირთა ცენტრალური კომიტეტების შეკვეთებით მასობრივი ტირაჟებით გამოუშვას ბლაკატები და თვალსაჩინო აგიტაციის სხვა საშუალებები სოციალისტური შეჯიბრებისა და შრომისადმი კომუნისტური დამოკიდებულებისათვის მოძრაობის საკითხებზე.

1974 წლის დამდეგს კრემლის ყრილობათა სასახლეში მოეწყოს წარმოების მოწინავეთა — მრეწველობის, მშენებლობის, ტრანსპორტის, სოფლის მეურნეობისა და სხვა დარგების მუშაკთა სრულიად საკავშირო სოციალისტური შეჯიბრებაში ის გამარჯვებულთა შეკრება, რომლებმაც უმაღლესი მაჩვენებლები მოიპოვეს შრომაში და მნიშვნელოვანი წვლილი შეიტანეს მოწინავე გამოცდილების დანერგვასა და პროპაგანდაში.

* * *

სკკპ ცენტრალური კომიტეტი, სხრ კავშირის მინისტრთა საბჭო, საკავშირო პროფსაბჭო და სრულიად საკავშირო ალკკ ცენტრალური კომიტეტი მტკიცე რწმენას გამოთქვამენ, რომ მუშები, ინჟინრები, ტექნიკოსები — მრეწველობის, მშენებლობის, ტრანსპორტისა და სახალხო მეურნეობის სხვა დარგების ყველა მუშაკი, რომლებიც აქტიურად ჩაებნენ საყოველთაო-სახალხო სოციალისტურ შეჯიბრებაში, 1973 — წელს მიეცხე ხუთწლედის გადამწყვეტ წელს გადაქცევენ დამკვრელფრა შრომის წლად, არ დაიშურებენ ძალღონეს, ცოდნასა და გამოცდილებას, რათა ქვეყანას მისცენ მეტი, საუკეთესო ხარისხის პროდუქცია ნაკლები დანახარჯებით, და ამით ღირსეულ წვლილს შეტანენ ჩვენი ქვეყნის ეკონომიკის შემდგომი მძლავრი განვითარებისათვის, საბჭოთა ხალხის კეთილდღეობის გაუმჯობესებისა და კულტურის ამაღლებისათვის პარტიის მიერ დასახული პროგრამის განხორციელებაში.

ყველა უბანს — ქარგი ხელმძღვანელი!

პარტიის რაიკომების, მიმდინარეობა

ერთ-ერთ ხაუბრებში გაიგონებთ ასეთ სიტყვებს: „ჩვენი რაიონი“, „ჩემი კოლმეურნეობა“, „ეს მე ავაშენე“ და სხვ., რაც ზოგიერთ ხელმძღვანელს ან დაეფიქრებლობით, ან თავისი ღირსების გადაჭარბებული შეფასებით მოსდის. მათ ავიწყდებათ, რომ ყოველგვარ სიკეთის, სახალხო დოვლათს ხალხი ქმნის. თუმცა კარგი ხელმძღვანელიც განაპირობებს წარმატებებს.

სკკპ ცენტრალური კომიტეტის დადგენილებები „სკკპ XXIV ყრილობის გადაწყვეტილებათა შესასრულებლად სოფლის კომპარტიის თბილისის საქალაქო კომიტეტის ორგანიზატორული და პოლიტიკური მუშაობის შესახებ“ ნათქვამია: „პარტიის საქალაქო კომიტეტმა, ამ ორგანიზაციებმა და პირველ-ყოველ, რომ განუხრელად სრულდებოდეს კანონების მოთხოვნის, განაყენებლებს და აღზრდის ლენინური პრინციპები. საქალაქო პარტიულ ორგანიზაციაში, დღენიადაგ იზრუნონ, რომ პარტიული, საბჭოთა და სამეურნეო აპარატი, ეკონომიკური, კულტურული, ტექნიკოსები — მრეწველობის, მშენებლობის, ტრანსპორტისა და სახალხო მეურნეობის სხვა დარგების ყველა მუშაკი, რომლებიც აქტიურად ჩაებნენ საყოველთაო-სახალხო სოციალისტურ შეჯიბრებაში, 1973 — წელს მიეცხე ხუთწლედის გადამწყვეტ წელს გადაქცევენ დამკვრელფრა შრომის წლად, არ დაიშურებენ ძალღონეს, ცოდნასა და გამოცდილებას, რათა ქვეყანას მისცენ მეტი, საუკეთესო ხარისხის პროდუქცია ნაკლები დანახარჯებით, და ამით ღირსეულ წვლილს შეტანენ ჩვენი ქვეყნის ეკონომიკის შემდგომი მძლავრი განვითარებისათვის, საბჭოთა ხალხის კეთილდღეობის გაუმჯობესებისა და კულტურის ამაღლებისათვის პარტიის მიერ დასახული პროგრამის განხორციელებაში.

ზოგჯერ სიტყვით ელაპარაკობთ სასოფლო საბჭოების ხელმძღვანელთა კვალიფიკაციის ამაღლებაზე. საქმეთა კი ყველაფერს როდი ვაკეთებთ ამ მიზნის მისაღწევად. სასოფლო საბჭოების აღმასკომების თავმჯდომარეთა უმრავლესობა საშუალო, არასრულ საშუალო და დაბალი განათლებისა არის.

იოსებ მეცხვარაიშვილი ცამეტ წელზე მეტია უჯარმის სასოფლო საბჭოს აღმასკომის თავმჯდომარედ მუშაობს. მას ერთხელაც არ დაუწიგნია, მიწათსარგებლობის წესები არ ეიცოდა. მაგრამ როცა პარტიის რაიკომმა მის მიიურომ რაიონის ყირეთ მცხოვრები მოქალაქეებისათვის ბინების უკანონოდ გადანაწილებაზე პასუხი მოსთხოვა. იფიქრეთ, მე ეს არ ვიცოდეთო.

კადრებთან მუშაობა მარტო ერთი ბლიგი ოინისძიებებით — თათბირებით, სემინარებით და თუნდაც იმ სპეციალური სკოლებით, ოდი ამიოწურება, რომლებიც შექმნილია პარტიის რაიკომთან, რაიონული საბჭოს აღმასკომთან. საჭიროა ადამიანებთან ინდივიდუალური მუშაობაც. მათი საქმიანი და პოლიტიკური თვისებების, უნარისა და მისწრაფებების შესწავლა. ამას კი ზოგჯერ არ აკეთებენ პარტიის რაკომი, პირველადი პარტიული ორგანიზაციები.

კადრებთან მუშაობის მნიშვნელოვანი უბანია პარტიკომი განაათლებენ ქალაქისათვის პროპაგანდისტების, სეკრეტრების ხელმძღვანელებისა და ლექტორ-ეკონომისტთა სწორი შერჩევა-განაწილება. ამ მხრივ პარტიის საბჭოს რაიკომში გარკვეული მუშაობა ჩაატარეს. პროპაგანდისტთან და სემინარების ხელმძღვანელთან ურთიერთობას წარმოების ხელმძღვანელები, უმაღლესი განათლების მქონე სპეციალისტები შიგადაგენენ. მაგრამ საშუხაროდ, ფხვდებით ისეთ პრაქტიკასაც. როცა კოლმეურნეობაში, მსხვილ საწარმოებში ეს საქმე მინდობილი აქვთ ადამიანებს, რომლებიც წარმოებას ნაკლებად იცნობენ და მეცადინეობას ვერ უკავშირებენ პრაქტიკას, მსმენელთა ყოველდღიურ საქმიანობას.

უკანასკნელ ორ წელიწადში საქართველოს კპ საბჭოს რაკომმა (პირველი მდივანი ო. საბაშვილი) ერთგარ განიხილა პარტიული და საბჭოთა ეკონომიკური ხელმძღვანელობა. ამან ერთგვარი როლი შეასრულა კადრების აღზრდის, მათი პერსონალური პასუხისმგებლობის ამაღლებისა და შრომითის კოლექტივებში დისციპლინის განმტკიცების საქმეში.

მაგრამ საკითხის განხილვა ერთი მხარეა. მთავარია ეოცსა ლი ორგანიზაციაა ოფ მუშაობა. შეასრულოს შემოწმება. მიუხედავად არაერთგზის მსჯელობისა, საგარეჯოს საბჭოს ადმინისტრაციის ჭარბ ნაში მუშახელის დენადობა არ შეამცირდა. რაიონის მთელი რიგი საბჭო წევლო და სამშენებლო ორგანიზაციები წლიურ გეგმებს ვერ ასრულებენ.

საქართველოს კპ ცენტრალური კომიტეტი პარტიული ორგანიზაციისაგან მკაცრად მოითხოვს. რომ საჭიროა საქმისადმი ბრა. კეზარნერულ და ფორმალური მიდგომა. არამდე კონკრეტული ზომების მიღება, ადამიანურ ურთიერთ მოქმედება ყოველგვარი ბარიერის ოვისა და უწესრიგობის წინააღმდეგ მოდგ.

მსოფლიო ის ხელმძღვანელი, ან კომუნისტი იქნება თანამედროვე მოსოფლიოს ნონეზე, რომელიც არც მარტო ამსოლიმს, არამედ კიდევაც ადამიანურობს ნაკლოვანებებსა და ხარვეზებს.

ვლ. მჟედლიშვილი.

„კომუნისტის“ საკ. კორესპონდენტი.

ეკონომიური ცოდნა — მასებს!

„ეკონომიკისა და სოციალისტური საბჭოთა-სამეურნეო წარმოების მართვის საფუძვლების“

შემსწავლელთა დასასმარებლად

წერილი მესამე

ახალი მოვლენები თანამედროვე კაპიტალიზმის ეკონომიკაში

ჩვენი საუკუნის შუა წლები ხასიათდება იმპერიალიზმის წინააღდეგობათა გაძლიერებით. ამას განაპირობებს არა რაიმე წარმავალი, დროებითი გარემოებები, არამედ სიღრმისეული .ფერები, რომლებიც ხდება მთელ მსოფლიოსა და თვით კაპიტალისტურ სისტემაში. იმპერიალიზმი შედგა თავისი მზის ჩასვლებისა და დაღუპვის პერიოდში. ხანგრძლივი გარდუვალი პროცესი მოედო კაპიტალიზმს საფუძვლიდან მწვერვალამდე.

ამ სტატიაში ლაპარაკი გვეჭირება ამის შესახებ. თუ რა ახალი მოვლენებია თანამედროვე კაპიტალიზმის ეკონომიკაში. ამასთან გავაშუქებთ სამ ძირითად საკითხს.

1.

სკკპ პარტიის XXIV ყრილობა თანამედროვე კაპიტალიზმის ეკონომიკის თავისებურებათა შესახებ, თანამედროვე კაპიტალიზმის თავისებურებანი მნიშვნელოვანწილად იმით ახასნება, რომ იგი ეკუთვნა მსოფლიოში შექმნილ ახალ ფეთარებას. მაგრამ ახალ პირობებთან შეეჯახა როული ნიშნავს კაპიტალისტური სისტემის სტაბილიზაციას. კაპიტალიზმის საერთო კრიზისი სულ უფრო ღრმავდება. მისი მიზეზებია: კაპიტალისტური წყობილების ლიკვიდაცია ქვეყნების დიდ ჯგუფში. მსოფლიო სოციალისტური სისტემის განვითარება და კონსოლიდაცია. კაპიტალიზმის ეკონომიური სისტემის დაშლა და ძალიან იმპერიების ნგრევა. განსაკუთრებული ეკონომიკის ანალიზი. ეკონომიკის ანალიზი. ეკონომიკის

2.

3.

ყველა ეროვნული

ეროვნული

ეროვნული

ᲛᲝᲡᲙᲝᲕᲘᲡ ᲓᲦᲔ

ᲤᲘᲓᲔᲚ ᲙᲐᲡᲢᲠᲝᲡ ᲒᲐᲛᲝᲡᲕᲚᲐ

ᲰᲐᲕᲐᲜᲐ, 5 ᲘᲐᲜᲕᲐᲠᲘ. (ᲡᲐᲙᲓᲔᲡᲘ). ᲙᲣᲑᲐᲡ ᲓᲐ ᲛᲗᲚᲘᲡ ᲣᲠᲗᲘᲔᲠᲗᲝᲑᲐᲡ ᲘᲡᲢᲝᲠᲘᲐᲨᲘ ᲛᲔᲠᲕᲔ ᲠᲝᲛᲠᲝᲕᲘ ᲝᲠᲘ ᲥᲕᲔᲧᲜᲘᲡ ᲠᲔᲕᲝᲚᲣᲪᲘᲣᲠᲘ ᲣᲠᲗᲘᲔᲠᲗᲝᲑᲘᲡ, ᲗᲘᲗᲘᲡ ᲛᲘᲜᲘᲡᲢᲠᲘᲡ ᲛᲘᲛᲐᲠᲗᲘᲗ, "ᲞᲠᲝᲚᲔᲢᲐᲠᲣᲚᲘ ᲘᲜᲢᲔᲠᲜᲐᲪᲘᲝᲜᲐᲚᲘᲖᲛᲘᲡ ᲐᲜᲢᲘᲗᲔᲖᲘᲡ ᲓᲐᲜᲐᲛᲗᲔᲡᲘ ᲓᲐ ᲙᲣᲑᲘᲡ ᲗᲐᲜᲐᲛᲨᲠᲝᲛᲚᲝᲑᲘᲡ ᲒᲐᲜᲕᲘᲗᲐᲠᲔᲑᲘᲡ ᲨᲔᲡᲐᲮᲔᲑ. ᲐᲛᲑᲐᲝᲡᲐᲕᲓᲐ ᲛᲘᲡᲘ ᲬᲘᲜᲐᲡᲬᲐᲠᲛᲝᲓᲒᲝᲛᲐ ᲤᲘᲓᲔᲚ ᲙᲐᲡᲢᲠᲝᲡ ᲛᲘᲡᲐᲛᲐᲠᲗᲘ ᲨᲔᲛᲓᲔᲒᲘ ᲒᲐᲜᲪᲮᲐᲓᲔᲑᲘ.

ᲤᲘᲓᲔᲚ ᲙᲐᲡᲢᲠᲝᲡ ᲒᲐᲛᲝᲡᲕᲚᲐ

ᲣᲐᲠᲘᲡᲞᲘᲠᲘ ᲒᲐᲜᲪᲮᲐᲓᲔᲑᲘᲡ ᲓᲐᲛᲑᲐᲜᲔᲑᲘᲗ, — ᲗᲥᲕᲐ ᲛᲐᲡ, — ᲐᲛᲔᲠᲘᲙᲘᲡ ᲛᲑᲠᲫᲝᲚᲝᲛᲝᲑᲐ ᲩᲐᲜᲓᲐ ᲛᲘᲜᲘᲡᲢᲠᲘᲡ ᲞᲠᲔᲖᲘᲓᲔᲜᲢᲘ ᲯᲝᲜ ᲛᲐᲯᲝᲠᲘ. ᲛᲘᲡᲘ ᲬᲘᲜᲐᲡᲬᲐᲠᲛᲝᲓᲒᲝᲛᲐ ᲛᲘᲖᲜᲐ ᲘᲧᲝ ᲛᲘᲡᲘ ᲛᲘᲛᲬᲝᲓᲕᲔᲚᲝᲑᲐ ᲓᲐ ᲛᲘᲡᲘ ᲛᲘᲜᲘᲡᲢᲠᲘᲡ ᲞᲠᲔᲖᲘᲓᲔᲜᲢᲘᲡ ᲛᲘᲛᲐᲠᲗᲘᲗ ᲐᲦᲜᲘᲨᲜᲐ ᲛᲐᲡ. ᲡᲣᲡᲢᲐᲓ ᲒᲐᲜᲕᲘᲗᲐᲠᲔᲑᲣᲚᲘ ᲥᲕᲔᲧᲜᲔᲑᲘ ᲐᲛᲐᲝᲓ ᲪᲓᲘᲚᲝᲑᲡ ᲓᲐᲒᲠᲩᲐᲜ ᲛᲐᲗ ᲬᲘᲜᲐᲨᲔ ᲛᲓᲒᲝᲛᲘ ᲛᲬᲕᲐᲕᲘ ᲞᲠᲝᲑᲚᲔᲛᲔᲑᲘ: ᲒᲐᲜᲘᲠᲘᲚᲘ ᲡᲐᲒᲐᲠᲗᲐᲨᲝᲠᲘᲡ ᲛᲓᲒᲝᲛᲠᲝᲑᲘᲡ ᲘᲓᲔᲝᲚᲝᲒᲘᲣᲠᲘ ᲓᲐᲛᲝᲙᲘᲓᲔᲑᲣᲚᲘ ᲒᲐᲛᲝᲡᲕᲚᲐ ᲓᲐ ᲛᲘᲡᲘ ᲛᲘᲛᲐᲠᲗᲘᲗ ᲡᲐᲠᲒᲔᲑᲚᲘᲡ ᲛᲘᲦᲬᲔᲕᲐ. ᲡᲣᲡᲢᲐᲓ ᲒᲐᲜᲕᲘᲗᲐᲠᲔᲑᲣᲚᲘ ᲥᲕᲔᲧᲜᲔᲑᲘ ᲛᲝᲡᲙᲝᲕᲘᲡ ᲓᲐᲛᲝᲙᲘᲓᲔᲑᲣᲚᲘ ᲒᲐᲛᲝᲡᲕᲚᲐ ᲓᲐ ᲛᲘᲡᲘ ᲛᲘᲛᲐᲠᲗᲘᲗ ᲡᲐᲠᲒᲔᲑᲚᲘᲡ ᲛᲘᲦᲬᲔᲕᲐ. ᲛᲐᲡ ᲨᲠᲝᲛᲐᲨᲘ ᲛᲓᲒᲐᲠᲔ ᲞᲠᲝᲑᲚᲔᲛᲔᲑᲘ: ᲒᲐᲜᲘᲠᲘᲚᲘ ᲡᲐᲒᲐᲠᲗᲐᲨᲝᲠᲘᲡ ᲛᲓᲒᲝᲛᲠᲝᲑᲘᲡ ᲘᲓᲔᲝᲚᲝᲒᲘᲣᲠᲘ ᲓᲐᲛᲝᲙᲘᲓᲔᲑᲣᲚᲘ ᲒᲐᲛᲝᲡᲕᲚᲐ ᲓᲐ ᲛᲘᲡᲘ ᲛᲘᲛᲐᲠᲗᲘᲗ ᲡᲐᲠᲒᲔᲑᲚᲘᲡ ᲛᲘᲦᲬᲔᲕᲐ. 1970 ᲬᲚᲘᲡ ᲓᲐᲛᲚᲔᲕᲘᲗ, ᲗᲥᲕᲐ ᲛᲐᲡ, ᲮᲝᲠᲪᲘᲔᲚᲓᲔᲑᲐ ᲧᲝᲜᲘᲡᲫᲘᲗᲘᲡ ᲥᲕᲔᲧᲜᲘᲡ ᲔᲙᲝᲜᲝᲛᲘᲙᲘᲡ ᲡᲐᲥᲛᲘᲐᲜᲝᲑᲘᲡ ᲒᲐᲡᲐᲯᲣᲛᲭᲝᲑᲘᲡᲗᲕᲘᲡ. 1970 ᲬᲚᲘᲡ ᲓᲐᲛᲚᲔᲕᲘᲗ ᲥᲕᲔᲧᲜᲔᲑᲘᲡ ᲔᲙᲝᲜᲝᲛᲘᲙᲘᲡ ᲒᲐᲜᲕᲘᲗᲐᲠᲔᲑᲐ ᲒᲐᲒᲠᲫᲔᲚᲓᲐ ᲛᲘᲦᲬᲔᲕᲘᲗ ᲓᲐᲛᲐᲙᲘᲓᲔᲑᲣᲚᲘ ᲒᲐᲛᲝᲡᲕᲚᲐ ᲓᲐ ᲛᲘᲡᲘ ᲛᲘᲛᲐᲠᲗᲘᲗ ᲡᲐᲠᲒᲔᲑᲚᲘᲡ ᲛᲘᲦᲬᲔᲕᲐ. ᲛᲐᲡ ᲨᲠᲝᲛᲐᲨᲘ ᲛᲓᲒᲐᲠᲔ ᲞᲠᲝᲑᲚᲔᲛᲔᲑᲘ: ᲒᲐᲜᲘᲠᲘᲚᲘ ᲡᲐᲒᲐᲠᲗᲐᲨᲝᲠᲘᲡ ᲛᲓᲒᲝᲛᲠᲝᲑᲘᲡ ᲘᲓᲔᲝᲚᲝᲒᲘᲣᲠᲘ ᲓᲐᲛᲝᲙᲘᲓᲔᲑᲣᲚᲘ ᲒᲐᲛᲝᲡᲕᲚᲐ ᲓᲐ ᲛᲘᲡᲘ ᲛᲘᲛᲐᲠᲗᲘᲗ ᲡᲐᲠᲒᲔᲑᲚᲘᲡ ᲛᲘᲦᲬᲔᲕᲘᲗ ᲓᲐᲛᲐ

წარსულის გაცოცხლება

ხსოვნას შემორჩა

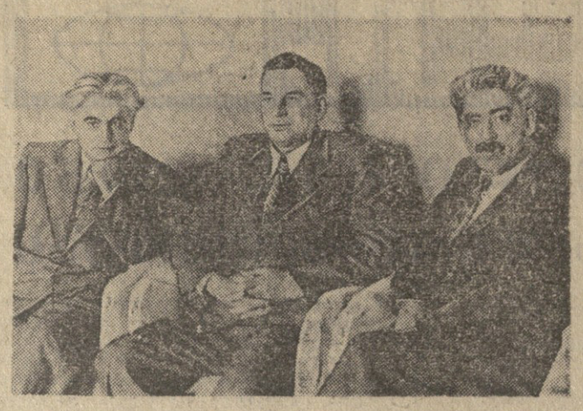

ვინც საქართველოს სახალხო პოეტს გიორგი ლეონიძეს ახლოს, პირადად იცნობდა, მას ყოველთვის ემახსოვრება მისი ვაჟკაცური, პოეტური შემართება, გულმხურვალება, მაღალნიჭიერება—პოეზიის მწვერვალიდან რომ ქადაგებდა ერებსა და ქვეყნებს შორის სიახლოვეს, პატივისცემას, მეგობრობასა და მშვიდობას. იგი ალალი გრძნობით, გულმართლად უმღეროდა, ქებათა-ქებით ამკობდა შშობლიურ შემოქმედ ხალხს. მის შრომას, სხვა ხალხებთან ძმობასა და ერთობას...

ამ მცირეოდენ მოგონებას რომ ვწერ, დავცქერი ოცდაბუთი წლის წინათ გადაღებულ სურათს და ხიამოვნებას მგვრის — აზერბაიჯანის ხალალნი პოეტის სამეგ ვორლუნის, ცნობილი ხომეხი პოეტის გეღამ სარიანის, საქართველოს სახალხო პოეტის, აკადემიკოს გიორგი ლეონიძის ნათელი სახეები და მახსენდება მათი გულითადი, თბილი, ძმური შეხვედრა, ტკბილი სჯა-ბაასი...

სახელოვან პოეტებთან ეოფნამ ბევრი ახალი და მეტად საინტერესო ამბავი მომახმენინა... მათ ბევრი ილაპარაკეს ქართველი, აზერბაიჯანელი, ხომეხი მწერლების შემოქმედებითი კავშირის განვითარების თაობაზე, დადეს პირობა, რომ ისინი კვლავაც განახორციელებენ დიდი წინაპრების — ილია ჭავჭავაძის, აკაკი წერეთლის, მირზა ფათალი ახუნდოვის, ხაჩატურ აბოვიანისა და სხვათა ანდერძს ამიერკავკასიის მკვიდრთა ურთიერთკეთილი თანამეზობლობის ტრადიციების შემდგომი გაძლიერებისა და შენარჩუნებისათვის.

— ჩემო სამეგ, ძმაო, — უთხრა ლეონიძემ სადღეგრძელოში.—შენ ბევრი რამ გაკეთე ქართველი და აზერბაიჯანელი ხალხების მეგობრობის განსამტიცებლად მარტო ის რად ღირს, რომ უდიდესი პოეტური ოსტატობით თარგმნე აზერბაიჯანულ ენაზე შოთა რუსთაველის „ვეფხისტყაოსანი“. შენს პოეზიაში ხომ ჩაუქრობელია მეგობრობა, ბედნიერება, სამშობლო, გამარჯვება. შენივე ლექსით რომ ვთქვათ

მეგობრობა და ბედნიერება,
გამარჯვება და სამშობლო
წმინდა, —
ეს არის, რაც სულს
ესალბუნება,
რაც გულს ატკბობს და რაც
ყველას გვინდა.

შემდეგ გიორგი ლეონიძე გეღამ ხარიანს მოესიყვარულა. მერე ორივეს მხრებზე ხელები გადახვია და მამართა:

— მარად ცოცხლობდეს, ხალხობდეს ჩვენი ძმობა და მეგობრობა. დღეგრძელობდეს ჩვენი სამშობლო, დღეგრძელობდნენ ჩვენი ხალხები!

გ. პაპიაშვილი.

• • •

სურათზე: (მარცხნიდან მარჯვნივ): გეღამ სარიანი, გიორგი ლეონიძე და სამეგ ვორლუნი (ფოტო ქვეყნდება პირველად).

ახალი გაზეთი „ელექტრიკოსი“

ახალ წელს კარგი საჩუქარი მიიღეს თბილისის საწარმოო გაერთიანება „ელექტროაპარატის“ მშრომელებმა. გამოვიდა პარტიული, პროფკავშირული, კომკავშირული კომიტეტებისა და დირექციის ორგანო გაზეთი „ელექტრიკოსი“, რომლის რედაქტორია ახალგაზრდა ჟურნალისტი ვ. ლებანიძე.

გაზეთი გამოდის კვირაში ერთხელ ოთხ გვერდზე, ქართულ და რუსულ ენებზე.

1 იანვარს მკითხველებმა უკვე მიიღეს „ელექტრიკოსის“ პირველი ნომერი. პირველ გვერდზე მოთავსებულია გაზეთის მეთაური წერილი. გაერთიანების პარტიული კომიტეტის მდივანის ო. თოლორაიას, გაერთიანების ადმინისტრაციის დირექტორის ბ. ჯვარშვილის წერილები. რესპუბლიკური გაზეთების მისალმებანი. შიდა გვერდებზე მოთავსებულია საამწყობო საამქრის რელეს უბნის IV ბრიგადის ხელმძღვანელის, საქართველოს სსრ უმაღლესი საბჭოს დეპუტატის ფ. კანდელაკის წერილი „გამარჯვების საწინდარი“, კასპის ქარხანა „ელექტროაპარატის“ მსხვილბლოკებიანი პანელების ამწყობ ზიინკალთა ბრიგადირის ნ. მჭედლიშვილის „სისხარულის წ�იწადი“. აქვე მკითხველი იცნობა რედაქციის მუშაკების ვ. ხაჩატუროვას, ი. ლეონაშვილის, ე. ოქუჩავშვილის ნარკვევებსა და ჩანახატებს საწარმოს მოწინავე ადამიანებზე.

მეოთხე გვერდი მოლიანად დათმობილი აქვს ახალი წლისადმი მიძღვნილ მასალებს.

გაზეთი ორ ფერად არის დაბეჭდილი და სასიამოვნო შთაბეჭდილებას ტოვებს.

ქართული ბალეტის პრემიერა

თბილისის ზ. ფალიაშვილის სახელობის ოპერისა და ბალეტის სახელმწიფო აკადემიური თეატრის სცენაზე გაიმართა ახალი ქართული ბალეტის პრემიერა. ეს არის კომპოზიტორ ხუსტან ნახიძის ორმოქმედებიანი ბალეტი „ორფეოსი და ევრიდიკე“ (დიდი გერმანელი კომპოზიტორის გლუკის თემებზე).

ლიბრეტოს ავტორი და სპექტაკლის დამდგმელი-ბალეტმეისტერია რესპუბლიკის სახალხო არტისტი, სახელმწიფო პრემიების ლაურეატი ზ. კიკალეიშვილი, მუსიკალური ხელმძღვანელი და დირიჟორი — თ. ჯაფარიძე, მხატვარი — ხელოვნების დამსახურებული მოღვაწე ი. ასკურავა.

პრემიერის დღეს, 4 იანვარს სპექტაკლში მონაწილეობდნენ რესპუბლიკის დამსახურებული არტისტი ი. ჯანდიერი (ევრიდიკე), ბალეტის სოლისტები ვ. ჯულუხაძე (ორფეოსი), მ. გოდერძიშვილი, გ. აბესაძე, მ. მახარაძე, ს. გოჩიაშვილი, ს. შაროვა, ზ. ლაბაძე, ვ. ბახტაძე, ვ. უმუდუმოვი, ს. ტერეშჩენკო, პ. ჩხეიკვაშვილი, ა. სტუდზინსკა.

ახალ ქართულ ნაბალეტო სპექტაკლს მაყურებელი ინტერესით შეხვდა („კომ.“ კორ.).

• • •

სურათებზე: ზემოთ ვ. ჯობაძე — ორფეოსი (მარცხნივ), ი. ჯანდიერი — ევრიდიკე; ქვემოთ — სცენა სპექტაკლიდან „ორფეოსი და ევრიდიკე“.

ფოტო: ბ. ბაზილევიჩისა.

სპორტი

შავი ზღვის პირას...

ფეიგაზრიბ

სტუმარმოყვარე ბაგრა მეორედ მასპინძლობს ჭაბუკ ფეხბურთელებს — თბილისის „დინამოს“ კაპიტანს, სპორტის დამსახურებული ოსტატის შოთა იამანიძის სახელობის თასის გათამაშების მონაწილეებს.

თითქოს ამინდიც უღიმის შესანიშნავ ქართველ ფეხბურთელს. ბაგრაში ახლა იანვრისათვის ცოტა არ იყოს უჩვეულო დარი დგას — მზე ბულმოდგინედ აფრქვევს სხივებს მიძინებულ ბუნებას. თვრამეტიანი კი 12-13 გრადუსს უჩვენებს.

ტურნირი, რომელშიც 1955-57 წლებში დაბადებული ჭაბუკები მონაწილეობენ, დიდ ინტერესს იწვევს, და ბაგრელებიც უკლებლივ ავსებენ სტადიონის ტრიბუნებს.

სპპაჭიო პრიზისათვის წელს იბრძვის 8 გუნდი. რომლებიც ბაყოფილი არიან ორ ჯგუფად. მათში პირველ ორ ადგილზე გამოსული გუნდები 10 იანვარს კიათამაშებენ ნახევარფინალებს, რომლებიც 11 იანვარს გადაწყვეტენ ასპარეზობაში გამოარკვევენ თასის მეორე მფლობელს.

ჯგუფ ბიათამართა პირველი მაგრეკი, ასპარეზობა დაიწყო თბილისის „დინამოსა“ და ერევნის „არარატის“ გუნდების შეხვედრით. რომლებიც პირველ ჯგუფში ბამოდიან. დინამოელებმა (მწვრთნელები — სპორტის დამსახურებული ოსტატი ბ. ბაგუა და ო. უშვერიძე) აშკარა უპირატესობით წარმართეს ბრძოლა და ბიამარჯვეს დიდი ანგარიშით 7:0 ადასანიშნავია. რომ შესვლების შემდეგ, როდესაც თბილისელებს თამაში 4:0 მიეყვანათ, მწვრთნელებმა მთლიანად ბამოცვალეს თავდასხმის ხაზი.

მოსკოვის ახალგაზრდა ფეხბურთელთა სკოლის გუნდმა, რომელსაც სათავეში უდგას ცნობილი საბჭოთა ფეხბურთელი. მოსკოვის „დინამოს“ ომამდელი შემადგენლობის წევრი, ნასიფარმეველი ლაპშინი, ადვილად დაამარცხა თბილისის ბანათლების ბანყოფილების ფეხბურთელები (მწვრთნელები — სპორტის დამსახურებული ოსტატი ა. ზაზროვი და ე. ოდიკაძე) — 3:1. ეს ერთადერთი ბურთი თამაშის დამთავრებამდე ბთი წუთით ადრე ბაიტანა ბ. ომიაძემ.

მეორე ჯგუფის კოლექტივების პირველი შეხვედრა სოხუმის „დინამოსა“ (მწვრთნელი ი. ილოჩიდი) და თბილისის ახალგაზრდა ფეხბურთელთა სკოლის (რომელსაც ხელმძღვანელობს სსრ კავშირის დამსახურებული მწვრთნელი ვ. ილოშვილი) გუნდებს შორის თანაბარ ბრძოლაში მიმდინარეობდა და მშვიდობიანად დამთავრდა — 1:1.

ტურნირის მასპინძელს — ბაგრის ახალგაზრდა ფეხბურთელთა სკოლის გუნდს (მწვრთნელი — საქართველოს სსრ დამსახურებული მწვრთნელი რ. ზართავა) პირველივე მაგრეკი ჰქონდა ძლიერ კოლექტივთან — ხარკოვის „სპორტინტერნატთან“. შეხვედრის უკვე მეათე წუთზე სტუმრებს 2:0 მიეყვანდათ თამაში. მასპინძლები მასირებულ დაცვაზე ბადავიდნენ და ანგარიშიც ადარ შეცვლილა.

ბუნინ ბაგრაში ბიამართა მეორე ტურის პირველი მაგრეკი. თბილისის „დინამო“ შეხვდა მოსკოვის ახალგაზრდა ფეხბურთელთა სკოლის გუნდს. ასპარეზობა დამთავრდა დინამოელთა გამარჯვებით ანგარიშით 1:0.

შემდეგ მინდორზე გამოვიდნენ ერევნის „არარატი“ და თბილისის ბანათლების ბანყოფილების გუნდები. ეს ორთაბრძოლაც ქართველმა ფეხბურთელებმა მოიგეს — 2:1.

დღეს შ. იამანიძის სახელობის ტურნირში ბიამართება ორი მაგრეკი — სოხუმელები შეხვდებიან ბაგრელებს, ხოლო თბილისის ფეხბურთის სკოლის გუნდი ისპარეზობს ხარკოველ თანატოლებთან. („კომ.“ კორ.).

ა. ჯიქია

ეროვნული ბიბლიოთეკა

ბარდაიცვალა პერსონალური პენსიონერი, სკკპ წევრი 1927 წლიდან ათანასე გიორგის-ძე ჯიქია.

ა. ჯიქია დაიბადა 1905 წელს ბაბა ბაგიჭკორში, ლარიბი ბლეხის ოჯახში. შრომითი საქმიანობა დაიწყო 14 წლის ასაკში. 1919-1921 წლებში მუშაობდა თბილისის თამბაქოს ფაბრიკაში შეგირდად. შემდეგ იყო სასაზღვრო ასეოლის პოლიტხელი. 1925-1931 წლებში იმყოფებოდა კომკავშირულ სამუშაოზე — საქართველოს ალკა ცენტრალურ კომიტეტში ინსტრუქტორად, თბილისის საქალაქო კომიტეტის საორგანიზაციო განყოფილების გამგედ, კომკავშირის აჭარის საოლქო კომიტეტის პირველ მდივნად. 1931 წლიდან გადაჰყავდა პარტიულ საშუშაოზე, სადაც ოაჰყო 1943 წლამდე. ამ პერიოდში მუშაობდა საქართველოს კპ ქობულეთის რაიკომის პირველ მდივნად. მარტვილის სამინქანო-სატრაქტორო სადგურის პოლიტგანყოფილების ოფროსად, საქართველოს კპ მარტვილისა და ხობის რაიკომების პირველ მდივნად.

1943 წლიდან 1970 წლამდე ჯიქია მუშაობდა სამეურნეო საშუშაოებზე. იყო საქართველოს ჩაის საბჭოთა მეურნეობების ტრესტის და საქართველოს ტუნგის მრეწველობის ტრესტის მმართველი, საქართველოს სსრ ხორციისა და რძის მრეწველობის სამინისტროს ადმინისტრაციული განყოფილების უფროსი.

ა. ჯიქია გამოირჩეოდა მინდობილი საქმისადმი ფაფრესად კეთილსინდისიერი დამოკიდებულებით, გულისხმიერებით, სისტემატიკით და პრინციპულობით. დაჯილდოებული იყო „საპატიო ნიშნის“ ორდენით და მედლებით.

აუხ. ა. ჯიქიას ნათელი ხსოვნა მუდამ დარჩება მისი ამხანაგებისა და მეგობრების გულში.

ამხანაგების ჯგუფი.

რამდენიმე სტრიქონით

● ჭადრაკი. 20 წლის ლვოველი მოჭადრაკე ოლეგ რომანიშინი გამარჯვებული გამოვიდა გრონინგენში გამართულ ევროპის 26 ქვეყნის უძლიერეს იუნიორთა თასის გათამაშებაში, რომელიც კონტინენტის არაოფიციალურ ჩემპიონატად მიაჩნიათ.

● ჰოკეი. მოსკოვის „სპარტაკმა“ შეიერიგინა გამართულ აჭრილს თასის გათამაშებაში დიდი ანგარიშით 7:0 დაამარცხა სტოკჰოლმის „იფერგორდენი“ და ზედიზედ მესამედ მოიპოვა სპპატიო პრიზი.

● ფეხბურთი. ევროპალური აფრიკული რესპუბლიკის ფეხბურთელთა ნაკრებმა, რომელსაც აკარჯიშებს საბჭოთა სპეციალისტი ნ. რაზუმოვსკი, ქალაქ ბანგში ანგარიშით 1:0 დამარცხა დნეპროპეტროვსკის „დნეპრი“. გოლი გაგზანილ იქნა 11-მეტრიანი დარტყმიდან. განმეორებითი შეხვედრა გაიმართება ივლისს, 7 იანვარს.

რა ვნახოთ, რა მოვისმინოთ

ტელევიზია

6 იანვარი

პირველი პროგრამით

10.05 — ფერადი ტელევიზია „ტანვარჯიში ყველასათვის“ (გადმოცემა მოსკოვიდან), 10.20 — ახალი ამბები (გადმოცემა მოსკოვიდან), 10.30 — სტუდენტთა დასახმარებლად: ლექციი ზოგად ფიზიკაში. 11.30 — მხატვრული ფილმი „ბუნინ, დღეს და მუდამ“, 13.00 — ფერადი ტელევიზია: მულტიპლიკაციური ფილმების პროგრამა 1. „არიციას თავგადასავალი“ (VI სერია), 2. „სამი ბლინდაი“, 14.00 — სატელევიზიო მრავალსერიანი მხატვრული ფილმი „პანი თვითმავალი და ტამპლიერები“ — V სერია (პრემიერა), 14.35 — „ძირეულ კოლექტივებში“, 15.55 — კინონარკვევი. 15.20 — პოეზია. ხ. ჩიქოვანის დაბადების 70 წლისთავის გამო. (გადმოცემა მოსკოვიდან), 15.45 — „ჯანმრთელობა“ სამეცნიერო-პოპულარული პროგრამა (გადმოცემა მოსკოვიდან), 16.15 — ჯადაცემა ბავშვთა არმიის მეომრებისათვის. 17.05 — მოსწავლეთათვის ვინ უკეთ, ვინ სწრაფად, 18.05 ახალი ამბები. 18.10 — „ეთერშია ახალგაზრდობა“ „ახალგაზრდული ხაქმეები“, 18.40 — დოკუმენტური ფილმი „მინის ჯარები“ (ქართულ ენაზე), 19.10— ფერადი ტელევიზია. „ცხოველთა სამყაროში“ (გადმოცემა მოსკოვიდან), 20.10 — „მოამბე“ საინფორმაციო პროგრამა. 20.35 — მოკლემეტრაჟიანი ფილმები. 21.10 — „ბალადა“ კონცერტი. 22.00 — „ვრემია“ საინფორმაციო პროგრამა (გადმოცემა მოსკოვიდან), 22.30 — მხატვრული ფილმი „პრერია“.

მეორე პროგრამით

19.05 — კონცერტი, 19.45 — საქართველოს ფერადი ტელევიზია „კინოდოკუმენტალისტის თვალით“. 20.35 — ქართული მხატვრული ფილმი „ღიმილის ბიჭები“.

7 იანვარი

პირველი პროგრამით

10.05 — ბავშვებისათვის. „ივარჯიშეთ ჩვენთან ერთად“ (გადმოცემა მოსკოვიდან), 10.20 — ახალი ამბები (გადმოცემა მოსკოვიდან), 10.30 — ფერადი ტელევიზია მოსწავლეთათვის „ბაღვიძარა“ (გადმოცემა მოსკოვიდან), 11.00 — „მუსიკალური კოსკი“ (გადმოცემა მოსკოვიდან), 11.30 — „საქონელი — მომხმარებელს“ (გადმოცემა მოსკოვიდან), 12.00 — კინონარკვევი, 12.15 — საქართველოს ფერადი ტელევიზია. დოკუმენტური ფილმი „პიონერია“, 12.45 — ფერადი ტელევიზია. მულტიპლიკაციური ფილმების პროგრამა. 1. „არიციას თავგადასავალი“ (VII სერია), 2. „თოვლიანი გზები“, 13.15 — მხატვრული ფილმი „ჩემი კეთილი მამა“, 14.25 — კინონარკვევი, 14.45 — „თხუბანი“. ქუთაისის თოჯინების თეატრის სპექტაკლი, 15.15 — „კინოაფიშა“, 15.40 — გერმანული სატელევიზიო მრავალსერიანი მხატვრული ფილმი „საიდუმლო ბრძანება „ჩუპაგა“. (III სერია. ქართულ ენაზე), 16.50 — საქართველოს ფერადი ტელევიზია. სატელევიზიო სამეცნიერო ფილმი „ცოცხალი პალიტრა“ (ქართულ ენაზე), 17.15 — „კომუნისტი, ბრიგადირი, დედა“, 17.40 — „ჯანმრთელობა“ — სატელევიზიო პროგრამა, 18.00 — ფერადი ტელევიზია „კინომოგზაურობის კლუბი“ (გადმოცემა მოსკოვიდან), 19.00 — საესტრადო კონცერტი, 19.35 — კინონარკვევი, 19.50 — „მოამბე“ — საინფორმაციო პროგრამა, 20.00 — კინონარკვევი, 20.15 — ლიტერატურული დიალოგი, 20.45 — ქართული მხატვრული ფილმი „ხეგანი შვილები“, 22.00 — „ვრემია“ — საინფორმაციო პროგრამა (გადმოცემა მოსკოვიდან). 22.30 — მუსიკა — 72. (განმეორებით), 23.40 — ბალეტმეისტრის საბჭოთა კავშირის პირველობაზე. „სპარტაკი“ (ლენინგრადი) — „დინამო“ (თბილისი). (გადმოცემა ლენინგრადიდან).

მეორე პროგრამით

19.05 — სატელევიზიო დოკუმენტალური ფილმი „პიონერია“, 20.30 — კონცერტი, 21.15 — მხატვრული ფილმი „ჩემი მეგობარი ოლეგ“.

თეატრები

6 იანვარი

ზ. ფალიაშვილის სახელობის ოპერისა და ბალეტის სახელმწიფო აკადემიური — ფიქრელ. ქუდა (დღისით), ბორდა (საღამოს 6 ს.); რუსთაველის სახელობის სახელმწიფო აკადემიური— კოლხეთის ცისკარი (დღისით და საღამოს); მარჯანიშვილის სახელობის სახელმწიფო აკადემიური — მოსამართლე (დღისით) მთვარის მოტაცება (საღამოს); ვასო აბაშიძის სახელობის მუსიკალური კომედიის — შვიდნი ძმანი ბერეზანელნი (დღისით), სიმღერა თბილისზე (საღამოს).

რედაქტორის მოადგილე
ბ. თათარიშვილი.

შეგვეკითხეთ, გიპასუხებთ

ჩვენი იურიდიული კონსულტაცია

შეკითხვა: მუშაკს, რომელიც სამუშაოზე მოწვეულია დროებით, ვადის გასვლის გამო დათხოვნის შემთხვევაში მიეცემა თუ არა გასახლელი დახმარება?

ვ. უჯმაჯურიძე.
თბილისი.

პასუხი: მუშაკს, რომელიც სამუშაოზე მიღებულია განსაზღვრული ვადით, ამ ვადის გასვლასთან დაკავშირებით დათხოვნის შემთხვევაში გასასვლელი დახმარება არ მიეცემა (შრომის კანონმდებლობის საფუძვლების მე-19 მუხლი).

შეკითხვა: დედინაცვლისათვის გერი ითვლება თუ არა მემკვიდრედ?

ე. გოგელაური,
ხაშური.

პასუხი: დედინაცვლისა და მამინაცვლისათვის გერი არ ითვლება მემკვიდრედ. მაგრამ თუ გერი არის შრომისუუნარო და დედინაცვლის ან მამინაცვლის ქმაყოფაზე იმყოფებოდა არა ნაკლებ ერთი წლისა მათ გარდაცვალებამდე, მაშინ იგი ჩათვლება მემკვიდრედ, როგორც ქმაყოფაზე მყოფი პირი.

შეკითხვა: ყოფილ მეუღლეს და მასთან მცხოვრებ არასრულწლოვან შვილს, რომელიც ალიმენტს იღებს, აქვთ თუ არა უფლება მოითხოვონ კომლის ქონებიდან წილის გამოყოფა?

ს. ებრალიძე,
ლანჩხუთი.

პასუხი: კომლის შრომისუნარიანი წევრი კარგავს უფლებას კომლის ქონების წილზე. თუ მას სამი წლის განმავლობაში ზედიზედ არ მიუღია მონაწილეობა თავისი შრომით და სახსრებით კომლის საერთო მეურნეობაში. ეს წესი არ გამოიყენება კომლის არასრულწლოვანი წევრების მიმართ. მათ თექვსმეტ წლამდე მშობლების სახელით შეუძლიათ კომლის ქონებიდან წილის გამოყოფა. ხოლო თექვსმეტი წლის შესრულების შემდეგ ოფლადო — ამ უფლების განხორციელება.

შეკითხვა: დასაშვებია თუ არა ხაბინაო სამშენებლო კოოპერატივის წევრთა შემადგენლობიდან იმ პირის გარიცხვა, რომელმაც საცხოვრებელი სახლი მიიღო მემკვიდრეობის წესით?

მ. გელაძე,
თბილისი.

პასუხი: საცხოვრებელი სახლის მემკვიდრეობის წესით მიღება არ წარმოადგენს კანონით გათვალისწინებულ საფუძველს საბინაო-სამშენებლო კოოპერატივის წევრთა შემადგენლობიდან მოქალაქის გარიცხვისათვის, თუ მოქალაქეს ან ერთად მცხოვრებ მეუღლეებსა და მათ არასრულწლოვან შვილებს აღმოაჩნდებათ პირადი საკუთრების საცხოვრებელი სახლი და ამავე დროს ბინა საბინაო-სამშენებლო კოოპერატივის სახლში, მესაკუთრეს უფლება აქვს დაიტოვოს ან სახლი, ან კოოპერაციული ბინა. უკანასკნელ შემთხვევაში მესაკუთრემ უნდა გასხვისოს თავისი სახლი ერთი წლის განმავლობაში საკუთრების უფლების წარმოშობის დღიდან ან კოოპერატივის ბინაში ჩასახლების დღიდან. ამ მოთხოვნის შეუსრულებლობის შემთხვევაში მშრომელთა დეპუტატების რაიონული (საქალაქო) საბჭოს აღმასრულებელი კომიტეტის გადაწყვეტილებით სახლი გაიყიდება იძულებითი წესით.

შეკითხვა: ნაშვილებს უფლება აქვს თუ არა თავის მშობლებს მოსთხოვოს ალიმენტი?

ლ. დაუშვილი,
თბილისი.

პასუხი: შვილად აყვანის საფუძველზე ნაშვილები პირად და ქონებრივ უფლებებს იძენს მშვილებელის მიმართ, ამავე დროს იგი კარგავს პირად და ქონებრივ უფლებებს თავისი მშობლებისა და წარმოშობით ნათესავების მიმართ. ამ უფლებების გათვალისწინებით ნაშვილებს უფლება არა აქვს მშობელს მოსთხოვოს ალიმენტის გადახდა.

შეკითხვა: დაუქორწინებელ პირთა შვილს უფლება აქვს თუ არა მამას მოსთხოვოს ალიმენტი ან ქონების წილი?

ა. ნადიბაიძე,
დუშეთი.

პასუხი: დაუქორწინებელ პირთა შვილს მამის ინობა დადგინდება მოქალაქეობრივი მდგომარეობის აქტების ჩამწერ ორგანოში მშობლების ერთობლივი განცხადების შეტანით. მშობლთა ერთობლივი განცხადების უქონლობის, შემთხვევაში მამის ვინაობა დადგინდება სასამართლოს გადაწყვეტილებით. მხოლოდ ამ წესით მამობის დადგენის შემთხვევაში ბავშვი მამის მიმართ სარგებლობს დაქორწინებულ პირთა ბავშვების თანაბარი უფლებებით.

შეკითხვა: მოქალაქეს, რომელიც შეთავსებით მუშაობს დარაჯად, იკუთვნის თუ არა შვებულება ხელფასის მიცემით?

ბ. ლომთათიძე,
ქ. რუსთავი.

პასუხი: კანონმდებლობა საამსახურებრივი შეთავსების შეზღუდვის შესახებ არ ვრცელდება მუშებსა და უმცროს მომსახურე პერსონალზე. დარაჯი მიეკუთვნება უმცროს მომსახურე პერსონალს და ამის გამო მას უფლება აქვს ომუშაოს შეთავსებით და ამ სამუშაოდან მიიღოს შვებულება ანაზღაურებით.

ეთერ ჯიშკარიანი

ჩემს სამშობლოს ზეიმი აქვს

ზეიმი გვაქვს დღეს საერთო,
სხივი გვაწვიმს შუქცისკარის,
ჩემო დიდო საბჭოეთო,
ყველა შენსკენ მოიჩქარის.
ვინც კი ნახავს, ვინც კი ნახავს
ლურჯ მთებსა და თეთრ
ჩანჩქერებს,
შორეთიდან ჩამოსულიც
შენს შვილობას დაიჩემებს.
დღეს ზეიმობს სმოლნი, ნევა,
სად „ავრორამ“ დაიკუნა,
დგახარ ბრძოლებგამოვლილი
ფესვმაგარი მძლავრი მუხა.
დაბადების დღეს ზეიმობ
ჭაბუკური გულანთებით,
სამშვიდობოდ ყღერენ მუდამ
შენი კრემლის კურანტები.
უდაბნო თუ ყამირები
დღეს ბაღნარად გაშლილია,
ჰკვავის ყველა რესპუბლიკა, —
ეს ხომ ძმათა კავშირია.
დავაშშენეთ მთვარეც ალმით,
ზეიმია მთად და მინდვრად
შენს უბიდან, გმირთა კერავ,
შევარდენი წამოფრინდა...
ბრძენ პარტიის მტკიცე ნებით
უკუნეთი გადაიწვა;
ჩემს სამშობლოს ზეიმი აქვს,
ოგუგუნე, დედამიწავ!

ჟ. ჭიათურა.

□

დაღლილობის სამკურნალოდ

ეს ცისფერი კარადა ჯერჯერობით ერთია. იგი დადგმულია ივანოვოს კამვოლის კომბინატის სამღებრო-საუთოებელ საამქროში. გარეგნულად გაზიანი წყლის გასაყიდ ავტომატს ჰგავს. მხოლოდ ზომით უფრო პატარაა და განკუთვნილია სხვა მიზნისათვის — დაღლილობისაგან მკურნალობისათვის.

მეცნიერმა-მედიკებმა აღმოაჩინეს, რომ ზედმეტი გონებრივი და ფიზიკური დაძაბულობისაგან, აგრეთვე მუშაობის პროცესში ადამიანის ორგანიზმი უანგბადის უკმარობას განიცდის. ამ პრობლემით დაინტერესდნენ ივანოვოს სამედიცინო ინსტიტუტში რუსეთის სფსრ დამსახურებული გამოგონებელი დოცენტი ო. ი. ბოჭსიორი და უმცროსი მეცნიერი თანამშრომელი ი. ლ. სპირიდონოვი. მათ შეიმუშავეს და ივანოვოს კამვოლის კომბინატში დაამონტაჟეს დანადგარის საცდელი ნიმუში, რომელსაც უწოდეს „ოქსიმინუტკა“ (ომ-1). ახლა ზუსტად განსაზღვრულ დროს საამქროში იძლევიან სიგნალებს ოქსიგენობროფილაქტიკის — ჟანგბადის მიღების დაწყების შესახებ. მუშები მორიგეობით მიდიან აპარატთან და ერთი წუთის განმავლობაში ისუნთქავენ მაცოცხლებელ ჰაერს.

სამედიცინო დაკვირვებამ ცხადყო, რომ ამ ხანმოკლე პროცედურების შემდეგაც კი მცირდება დაღლილობა, მაღლდება შრომისუნარიანობა, უმჯობესდება ფეიქართა ცენტრალური ნერვული სისტემის მდგომარეობა.

ა. ფრანკოვსკი.

ლატვიელი ჟ-პროცენტიანი შინაგანი მოგებიანი სესხი 1966 წლისა

ოფიციალური ცხრილი

მოგებათა 52-ე ტირაჟისა, რომელიც გაიმართა 1972 წლის 30 დეკემბერს ქალაქ მოსკოვში.

მოგება ხვდა სესხის ოცდაცხრამეტივე თანრიგის სერიებისა და ობლიგაციების შემდეგ ნომრებს:

სერიის №	ობლიგაციის №	მოგება მანეთობით	სერიის №	ობლიგაციის №	მოგება მანეთობით	სერიის №	ობლიგაციის №	მოგება მანეთობით
100204	21*)	500	107615	05*)	500	114897	19*)	500
101293	29*)	500	108805	01*)	500	115412	11*)	500
102654	07*)	500	109206	06*)	500	116476	47*)	1000
103847	1—50	100	109607	31*)	500	116905	06*)	500
104164	10*)	500	109626	10*)	500	117554	1—50	40
104745	22*)	500	109848	21*)	500	118285	27*)	500
105449	47*)	500	110962	25*)	500	118456	45*)	500
105501	17*)	500	111014	09*)	1000	119081	1—50	40
105937	39*)	500	112069	30*)	2500	119516	1—50	100
105939	14*)	500	112396	21*)	500	119816	1—50	40
106467	14*)	500	112700	1—50	100	119996	31*)	500
106892	1—50	100	113742	1—50	100	120334	09*)	500
106902	31*)	500	114129	46*)	500	120972	25*)	500
106951	1—50	40	114667	12*)	500	121192	1—50	100
107249	02*)	500	114888	16*)	1000	122682	32*)	500
122823	27*)	500	137369	50*)	500	156380	26*)	500
122985	27*)	2500	137758	16*)	500	156594	1—50	40
123328	08*)	2500	138311	39*)	500	156902	31*)	1000
123345	05*)	1000	138390	31*)	500	157113	1—50	40
123904	06*)	500	138456	1—50	100	157327	49*)	500
124423	41*)	500	138777	49*)	500	158384	1—50	40
125060	33*)	500	139409	40*)	500	158491	1—50	40
125568	22*)	500	140222	23*)	500	159641	42*)	500
127780	42*)	500	140251	1—50	40	159965	12*)	500
128398	49*)	500	141252	1—50	40	160150	24*)	500
128704	39*)	1000	142460	03*)	500	160233	42*)	500
129049	1—50	40	142660	1—50	40	161355	14*)	1000
129110	28*)	500	144127	41*)	5000	161587	30*)	500
129121	46*)	500	144203	21*)	500	161667	15*)	1000
129269	1—50	40	145065	1—50	40	161978	40*)	500
129818	15*)	1000	145089	24*)	500	162173	19*)	1000
130173	23*)	500	145188	22*)	500	162593	1—50	40
130543	1—50	40	145588	46*)	1000	162696	23*)	500
131008	1—50	100	147966	49*)	500	163390	1—50	40
131214	1—50	40	150050	11*)	500	163786	1—50	40
132137	37*)	500	150119	1—50	40	163975	28*)	5000
132623	1—50	100	150976	36*)	500	165114	1—50	40
133185	27*)	500	151108	11*)	500	165718	1—50	100
133297	43*)	500	151292	1—50	40	166481	12*)	500
133626	10*)	1000	151997	47*)	500	166611	1—50	40
133697	1—50	40	152519	33*)	500	167815	09*)	500
134528	1—50	40	153156	12*)	500	167821	22*)	500
136111	33*)	500	154626	1—50	100	168312	22*)	500
136612	20*)	1000	154746	31*)	500	168332	50*)	500
136668	11*)	1000	155375	50*)	500	168622	40*)	500
136766	1—50	40	156216	1—50	40	169272	1—50	100
169325	1—50	40	178983	48*)	500	189481	30*)	500
169429	1—50	100	179383	11*)	2500	190497	42*)	500
169731	05*)	1000	179752	23*)	500	191030	03*)	500
170047	1—50	40	180208	10*)	500	192522	39*)	500
172350	29*)	1000	181216	33*)	1000	192978	1—50	40
172507	27*)	500	181295	43*)	500	193195	1—50	40
172937	1—50	40	181436	03*)	500	193676	11*)	500
173453	1—50	40	182300	1—50	40	194811	24