პროლეტარებო ყველა ქვეყნისა, შეერთდით!

კომუნისტი

საქართველოს კომუნისტური პარტიის ცენტრალური კომიტეტის, საქართველოს სსრ უმაღლესი საბჭოსა და საქართველოს სსრ მინისტრთა საბჭოს ორგანო

КОМУНИСТИ — ОРГАН ЦК КП ГРУЗИИ, ВЕРХОВНОГО СОВЕТА ГРУЗИНСКОЙ ССР И СОВЕТА МИНИСТРОВ ГРУЗИНСКОЙ ССР

13 იანვარი შაბათი 1973

ფასი 2 კაპ.

გაზეთი გამოდის 1920 წლის 3 ივნისიდან ● № 11 (15528)

ეჯიბრება ფრთებს ფლიტა

საბჭოთა კავშირის ყველა კუთხეში იგზავნება ხაწარმოო გაერთიანება „თბილელექტროაპარატის“ ქარხანა „პლასტმასის“ მიერ გამოშვებული სხვადასხვა ტიპის სახიგნალო არმატურა.

ხარახხოვანი პროდუქციის გამოშვებაში ღირსეული წილილი შეაქვთ ახალგაზრდა მუშებს. ისინი ყოველთვის შრომის ავანგარდში არიან.

სურათებზე: ზემოთ — მოწინავე ჩამომხსმელი ე. ამირლაშვილი (მარჯვნივ), მისი გამომუშავების ჩვეულებრივი ნორმაა 130 პროცენტი. ქვემოთ — ზეინკალ-მეინტრუმენტე, კომკავშირელი იური გოლოვინი. ცვლის დავალებებს იკი 125 პროცენტით ახრულებს.

ა. სასამოვის ფოტო. (საქინფორმის ფოტოქრონიკა).

ლ. ი. ბრეჟნევისა და ჟ. პომპიდუს საუბარი დამთავრდა

მინსკი. 12 იანვარი. (საკადისი). ზასლავლში, მინსკის ახლოს, გაიმართა სკკპ ცენტრალური კომიტეტის გენერალური მდივნის, სსრ კავშირის უმაღლესი საბჭოს პრეზიდიუმის წევრის ლ. ი. ბრეჟნევისა და საფრანგეთის რესპუბლიკის პრეზიდენტის ჟ. პომპიდუს საუბარი, რომლის დროსაც ნდობისა და ურთიერთგაგების სულისკვეთებით განიხილეს ორივე მხარისათვის საინტერესო საკითხები.

იმავე დღეს გაიმართა დასკვნითი საუბარი, რომელშიც საბჭოთა კავშირის მხრივ მონაწილეობდნენ სსრ კავშირის საგარეო საქმეთა მინისტრი ა. ა. გრომიკო, სსრ კავშირის ელჩი საფრანგეთში პ. ა. აბრასიმოვი და სსრ კავშირის საგარეო საქმეთა მინისტრის მოადგილე ა. ბ. პოჭალიოვი.

საფრანგეთის მხრივ — საგარეო საქმეთა მინისტრი მ. შუმანი, რესპუბლიკის პრეზიდენტის კანცელარიის გენერალური მდივანი მ. მეშერი და საფრანგეთის ელჩი სსრ კავშირში რ. სმიდუ.

მიღებულია საბჭოთა კავშირ-საფრანგეთის ერთობლივი კომუნიკე, რომელიც ცალკე ქვეყნდება.

პარიზს გაემგზავრა საფრანგეთის პრეზიდენტი ჟ. პომპიდუ

მინსკი, 12 იანვარი. (საკადისის სპეც. კორ.). დღეს საფრანგეთის რესპუბლიკის პრეზიდენტი ჟ. პომპიდუ, რომელიც აქ ხანმოკლე ოფიციალური ვიზიტით იყო, რათა შეხვედროდა და ესაუბრა საბჭოთა კავშირის კომუნისტური პარტიის ცენტრალური კომიტეტის გენერალურ მდივანთან, სსრ კავშირის უმაღლესი საბჭოს პრეზიდიუმის წევრთან ლ. ი. ბრეჟნევთან, პარიზს გაემგზავრა.

საფრანგეთის, სსრ კავშირისა და ბელორუსიის სსრ სახელმწიფო ალმებით მორთულ აეროდრომზე საფრანგეთის პრეზიდენტი გაიცილეს ამხანაგმა ლ. ი. ბრეჟნევმა, აგრეთვე ბელორუსიის კომპარტიის ცენტრალური კომიტეტის პირველმა მდივანმა, სსრ კავშირის უმაღლესი საბჭოს პრეზიდიუმის წევრმა პ. მ. მაშეროვმა, ბელორუსიის სსრ მინისტრთა საბჭოს თავმჯდომარემ ტ. ი. კახელოვამ, ბელორუსიის კომუნისტური პარტიის ცენტრალური კომიტეტის ბიუროს წევრებმა, ბელორუსიის სსრ მინისტრთა საბჭოს თავმჯდომარის მოადგილეებმა, რესპუბლიკის მინისტრებმა, ბელორუსიის კომპარტიის ცენტრალური კომიტეტის, სამინისტროების, უწყებების პასუხისმგებელმა მუშაკებმა, მინსკის პარტიული და საბჭოთა ორგანიზაციების ხელმძღვანელებმა.

ამავე თვითმფრინავით გაემგზავრნენ მოსკოვს სსრ კავშირის საგარეო საქმეთა მინისტრი ა. ა. გრომიკო და სხვა ოფიციალური პირნი, რომლებიც გადაწყვეტილებათა შესრულებისადმი საქმიანი, შემოქმედებითი დამოკიდებულების ატმოსფერო, კიდევ უფრო ავამაღლოთ საფაბრიკო-ხაქარხნო და ადგილობრივი კომიტეტების, საამქრო კომიტეტებისა და პროფკომფორგების როლი.

პროფკავშირის წევრთა განწესის ოპერატიული შესრულების მაგალითი გვიჩვენეს თბილისის № 1 ხატრიკოტაჟო ფაბრიკაში, სადაც პირველადი პროფკავშირული ორგანიზაციის საანგარიშო-საარჩევნო კრების შემდეგ ორ კვირაში დაამთავრეს ბიგიენური ოთახების და შხაპების მოწყობა და რემონტი.

წარმატებით სრულდება მშრომელთა განაწესები მთელი რიგი სხვა ქალაქებისა და ხასოფლო რაიონების უმრავლეს შრომითს კოლექტივებში. მაგრამ სარდაკეთო ფოსტახ ისეთი სიგნალებიც მოაქვს, რომლებიც აუწყარავებენ ადგილობრივი კომიტეტების ნელ ტემპს მუშა-მოსამსახურეთა განაწესების რეალიზაციაში.

ყოველი დადგენილება, კერძოდ, პირველადი პროფკავშირული ორგანიზაციების საანგარიშო-საარჩევნო კრებებისა და კონფერენციების გადაწყვეტილებანი, კოლექტიფოცანა ზრომის ნაყოფია. ამიტომ პროფკავშირულ ხელმძღვანელთა ამოცანა ის არის, რომ დარაზმონ ადამიანები დასახული პროგრამის განსახორციელებლად.

როგორც ცნობილია, პროფკავშირული ანგარიშგება-არჩევნების შედეგად პროფკომფუფების, საამქრო, საფაბრიკო-ხაქარხნო და ადგილობრივი კომიტეტების ხელმძღვანელობაში, მათს კომისიებში მოვიდა ბევრი ხაზოგადოებრივი მუშაკი, რომლებიც წინათ არ აურჩევიათ ასეთ პასუხსაგებ ხამუშაოებზე. მაგალითად, რესპუბლიკის საფაბრიკო-ხაქარხნო და ადგილობრივი კომიტეტების შემადგენლობა განახლდა 40,7 პროცენტით, პროფკავშირული კონტიტეტების თავმჯდომარეებად პირველად არჩეულ იქნა 4.202 კაცი, ანუ 33,9 პროცენტი. მათი სურვილია გაამართლონ ამხანაგების ნდობა, აქტიურად ჩაებან საქმეებში, მაგრამ ზოგჯერ არ ეყოფნით ხაამისო ცოდნა და გამოცდილება. ამიტომ პროფკავშირულმა ორგანოებმა აუცილებლად უნდა მოაწყონ პროფკავშირულ აქტივისტთა მუდმივი სწავლება, შეაიარაღონ ისინი აუცილებელი ცოდნით, გააცნონ ყოველივე მოწინავე, პროგრესული, რაც კი თავს იჩენს პროფკავშირთა ყოველდღიური მოღვაწეობის პრაქტიკაში. ამ მიზნით უნდა გამოიყენონ სხვადასხვა ფორმა და მეთოდი. პროფკავშირულ აქტივისტთა სისტემატურ სწავლებასა და ინსტრუქტირებაში უნდა მიიზიდონ პარტიულ, საბჭოთა, სამეურნეო და პროფკავშირულ ხელმძღვანელთა გამოცდილი კადრები.

მთელი პროფკავშირული მუშაობის შემდგომი გაუმჯობესების საწინდარია ყოველდღიური პარტიული ხელმძღვანელობა. პარტიული კომიტეტები მოწოდებული არიან ღრმად ჩახედნენ პროფკავშირული მუშაობის შინაარსს, მხედველობიდან არ გამორჩეთ მათი მრავალფეროვანი მოღვაწეობის არც ერთი უბანი, ყოველმხრივ წაახალისონ და გაავითარონ მათი თვითმოქმედება, ინიციატივა და ახალ პირობებში შეძენილი გამოცდილება. ამასთან არავითარ შემთხვევაში არ დაუშვან წვრილმანი მეურვეობა.

პროფკავშირულ ორგანიზაციებს ახალი დიდი ამოცანები დაუსახა სკკპ ცენტრალური კომიტეტის, სსრ კავშირის მინისტრთა საბჭოს, საკავშირო პროფსაბჭოსა და სრულიად საკავშირო ალკკ ცენტრალური კომიტეტის დადგენილებამ „1973 წლის სახალხო-სამეურნეო გეგმის ვადამდე შესრულებისათვის მრეწველობის, მშენებლობისა და ტრანსპორტის მუშაკთა სრულიად საკავშირო სოციალისტური შეჯიბრების გაშლის შესახებ“. პროფკავშირული ორგანიზაციების უპირველესი მოვალეობაა შეჯიბრების თვითეულ მონაწილეს შეუქმნან ხახელმწიფო გეგმებისა და ნაკიხრ ვალდებულებათა შესრულების ყველა პირობა.

ამხანაგი ლ. ი. ბრეჟნევი მინსკიდან გაემგზავრა

12 იანვარს სკკპ ცენტრალური კომიტეტის გენერალური მდივანი, სსრ კავშირის უმაღლესი საბჭოს პრეზიდიუმის წევრი ამხანაგი ლ. ი. ბრეჟნევი მინსკიდან მოსკოვს გაემგზავრა.

აეროდრომზე ამხ. ლ. ი. ბრეჟნევი გულთბილად გაიცილეს სკკპ ცენტრალური კომიტეტის პოლიტბიუროს წევრობის კანდიდატმა, ბელორუსიის კომუნისტური პარტიის ცენტრალური კომიტეტის პირველმა მდივანმა, სსრ კავშირის უმაღლესი საბჭოს პრეზიდიუმის წევრმა პ. მ. მაშეროვმა, ბელორუსიის სსრ მინისტრთა საბჭოს თავმჯდომარემ ტ. ი. კახელოვამ, ბელორუსიის კომუნისტური პარტიის ცენტრალური კომიტეტის ბიუროს წევრებმა, ბელორუსიის სსრ მინისტრთა საბჭოს თავმჯდომარის მოადგილეებმა, რესპუბლიკის მინისტრებმა, ბელორუსიის კომპარტიის ცენტრალური კომიტეტის, სამინისტროების, უწყებების პასუხისმგებელმა მუშაკებმა, მინსკის პარტიული და საბჭოთა ორგანიზაციების ხელმძღვანელებმა.

ამავე თვითმფრინავით გაემგზავრნენ მოსკოვს სსრ კავშირის საგარეო საქმეთა მინისტრი ა. ა. გრომიკო და სხვა ოფიციალური პირნი, რომლებიც ზასლავლში, მინსკის მახლობლად, მონაწილეობდნენ ლ. ი. ბრეჟნევისა და ჟ. პომპიდუს საუბარში.

ამავე დღეს ამხანაგი ლ. ი. ბრეჟნევი მოსკოვს დაბრუნდა.

ამხანაგ ლ. ი. ბრეჟნევთან ერთად ჩამოვიდნენ სსრ კავშირის საგარეო საქმეთა მინისტრი ა. ა. გრომიკო და სხვა ოფიციალური პირნი, რომლებიც მონაწილეობდნენ ლ. ი. ბრეჟნევისა და ჟ. პომპიდუს შეხვედრაში მინსკის მახლობლად ზასლავლში.

ვნუკოვოს აეროდრომზე ამხანაგ ლ. ი. ბრეჟნევს დაჰვდნენ ამხანაგები გ. ი. ვორონოვი, ვ. ვ. გრიშინი, ა. პ. კირილენკო, ი. ფ. კულაკოვი, კ. ტ. მაზუროვი, ა. ა. პელშე, ნ. ვ. პოდგორნი, ფ. ხ. ბოლიანსკი, მ. ა. სუსლოვი, პ. ე. შელესტი, ბ. ნ. პონომარიოვი, დ. ფ. უსტინოვი, ვ. ა. ფილიპოვი, კ. ფ. კატუშევი, სკკპ ცენტრალური კომიტეტის განყოფილების გამგე კ. უ. ჩერნენკო, სსრ კავშირის მინისტრთა საბჭოს პირველი მოადგილეები ვ. ვ. კუზნეცოვი, არმიის გენერალი ხ. ლ. ხოკლოვი, სკკპ ცენტრალური კომიტეტის, სსრ კავშირის უმაღლესი საბჭოს პრეზიდიუმის, სსრ კავშირის მინისტრთა საბჭოს პასუხისმგებელი თანამშრომლები.

(საკადისი).

ᲡᲐᲥᲐᲠᲗᲕᲔᲚᲝᲡ ᲙᲝᲛᲞᲐᲠᲢᲘᲘᲡ ᲪᲔᲜᲢᲠᲐᲚᲣᲠ ᲙᲝᲛᲘᲢᲔᲗᲨᲘ

საქართველოს კომპარტიის ცენტრალური კომიტეტის ბიურომ განიხილა გარდაბნის რაიონში წამატებთა და ბოროტმოქმედების ფაქტების შესახებ საქართველოს კომპარტიის ცენტრალურ კომიტეტში შემოსული მასალებისა და განცხადებების შემოწმების შედეგების საკითხი.

პარტიის რაიკომის (პირველი მდივანი ამხ. ა. ხ. ბექაური) და რაიაღმასკომის (თავმჯდომარე ამხ. დ. ა. დათუაშვილი) მხრივ ხელმძღვანელობის შესუსტების, ზოგჯერ კი აშკარა ნაყრუების შედეგად გარდაბნის რაიონში შეიქმნა გულდამშვიდებულობისა და მოჩვენებითი კეთილდღეობის ვითარება, რის გამო შესაძლებელი გახდა ეკონომიკის გავითარებაში არსებითი ნაკლოვანებანი, ხელმწიფო და პარტიული დისციპლინის უხეში დარღვევები, უკანონობა და ბოროტმოქმედება, რომლებიც ამ ბოლო წლებში გამოვლინდა რაიონის ბევრ ობიექტზე.

პარტიის რაიკომი, რაიაღმასკომი, რაიონის პირველადი პარტიული ორგანიზაციები, სამეურნეო ხელმძღვანელები, საქართველოს სსრ საბჭოთა მეურნეობების სამინისტრო, საქართველოს სსრ მინისტრთა საბჭოს ხახელმწიფო კომიტეტი „საქმაკნსერვხილბოსტანი“ ნელა გარდაქმნიან მუშაობას „სკკპ XXIV ყრილობის გადაწყვეტილებათა შესრულებისათვის საქართველოს კომპარტიის თბილისის საქალაქო კომიტეტის ორგანიზატორული და პოლიტიკური მუშაობის შესახებ“ სკკპ ცენტრალური კომიტეტის დადგენილების შესაბამისად, მთლიანად ვერ უზრუნველყოფენ თბილისისა და რუსთავის მშრომელთა ახალი ბოსტნეულითა და ხილით შეუფერხებელი მომარაგების ამოცანების შესრულებას.

რაიონის საბჭოთა მეურნეობებსა და სხვა მეურნეობებში ჯერჯერობით მუშაობას არ ეწევიან ხახოფლო-სამეურნეო წარმოების ინტენსიფიკაციისათვის.

უკანასკნელი 7 წლის მანძილზე რაიონში ზოგიერთი ხახეობის ხასოფლო-სამეურნეო კულტურების წარმოება მხოლოდ უმნიშვნელოდ გაიზარდა, ცალკეულ ხახეობათა წარმოება კი შემცირდა კიდეც. დაბალია ხასოფლო-სამეურნეო კულტურების მოსავლიანობა და პირუტყვის პროდუქტიულობა. ბევრი მეურნეობა ვერ ასრულებს როგორც სოფლის მეურნეობის პროდუქციის წარმოების, ისე რეალიზაციის გეგმებს, მუშაობს ზარალიანად.

ცუდი მდგომარეობა შეიქმნა ბოსტნეულის წარმოებასა და რეალიზაციაში. 1972 წლის 18 დეკემბრისათვის ბოსტნეულის დამზადების გეგმა მთლიანად შესრულდა 75 პროცენტით, მწვანილისა — 5 პროცენტით, მწვანე ხახვისა — 23 პროცენტით, ნივრისა — 9 პროცენტით, პამიდვრისა — 53 პროცენტით, კიტრისა — 24 პროცენტით.

ნაცვლად იმისა, რომ მაქსიმალურად გამოიყენონ თბილი რეზერვები და შესაძლებლობანი დასახული ამოცანების შესახსრულებლად, რაიონის მთელი რიგი მეურნეობების დირექტორები დაადგნენ მოტყუებისა და თვალისახვევის გზას და მიმართავდნენ ხახელმწიფო გეგმების შესრულების ანგარიშებში წამატებათა მანკიერ, მავნე პრაქტიკას.

მაგრამ რაიონის ხელმძღვანელობა, პირველადი პარტიორგანიზაციები, რაიონის ადმინისტრაციული ორგანოები შეეგუნენ ამ მახინჯ მოვლენებს და უკანასკნელ დრომდე არ მიუცია ამისათვის პრინციპული პოლიტიკური შეფასება, არ გამოუჩენიათ მაღალი მომთხოვნელობა დამნაშავეებისადმი, არ მიუცია ისინი პასუხისგებაში და არსებითად უგულებელყოფდნენ სსრ კავშირის უმაღლესი საბჭოს პრეზიდიუმის 1961 წლის 24 მაისის ბრძანებულებას „გეგმების შესრულების ანგარიშებში წამატებათა და სხვა დამახინჯებათა გამო პასუხისმგებლობის შესახებ“.

რაიონის ხელმძღვანელების, აგრეთვე მებოსტნეობა-მერძეულეობის საბჭოთა მეურნეობების ტრესტისა და „საქმაკნსერვხილბოსტნის“ სხტეთის ზოგიერთი პასუხისმგებელი მუშაკის ნებართვით რაიონის მეურნეობებში 1971 წლის დეკემბრის დამლევს დაუშვეს დიდი წამატება და ამ გზით ნაცვლად იმისა, რომ აღენიშნათ თთელ რაიონში წლიური გეგმის შეუსრულებლობა, აღნიშნეს მისი გადაჭარბებით შესრულება. მაგალითად, რაიონის 10 საბჭოთა მეურნეობაში — რუსთაბოლოს (დირექტორი შ. სიბაშვილი), გარიანის (დირექტორი კ. ხომასურიძე), ახალი სამგორის (დირექტორი ტ. კუტრცხალია), კუმისის (დირექტორი რ. ჯაველიძე), კრწანისის (დირექტორი ი. ხარძიანი), ულიანოვკის (დირექტორი ლ. მიმინოშვილი) და სხვა მეურნეობებში წინასწარი შეთანხმებით, ამ ფაქტს მაინცდამაინც არ შეუშფოთებია „საქკონსერვხილბოსტნის“ სახელმწიფო კომიტეტის ხელმძღვანელობა და პარტიის რაიკომი. მხოლოდ მას შემდეგ, რაც მეხამედ აცნობეს ქალაქ თბილისის შინაგან საქმეთა სამმართველოდან, 1972 წლის 22 ივნისს რაიკომის ბიუროს ფორმალურად განიხილეს მწვანილის შეხვედვასთან დაკავშირებული თალლითობის საკითხი, მაგრამ არ გამოუტანია ამის გამო შესაბამისი პოლიტიკური და პრაქტიკული დასკვნები.

1972 წლის სექტემბერ-ოქტომბერში გარდაბნის დამზადების კანტორამ (დირექტორი ამხ. ბ. ონნანი) გარიანის, გარდაბნისა და რუისბოლოს საბჭოთა მეურნეობებს ქვითრები გამოუწერა 203 ტონა ბოსტნეულის შესყიდვის შესახებ, რომელიც ფაქტიურად პირუტყვის საკვებად და თესლად გამოიყენეს, და უკანონოდ ჩაუთვალა ეს გეგმის შესრულებაში. 1972 წლის გეგმის შესრულებაში უკანონოდ შეიტანეს დამზადებული ორგანიზაციის მიერ ჩაბარებული არასტანდარტული კომბოსტოო. ყოველივე ეს შესაძლებელი გახდა უკანასკნელ წლებში დამკვიდრებული ნაკლოვანებათა მიჩქმალვის, წამატებებისა და ხახელმწიფოს მოტყუებისადმი შემრიგებლური დამოკიდებულების პრაქტიკის შედეგად.

მაგალითად, ჯერ კიდევ 1963 წელს არავითარი ყურადღება არ მიაქციეს რუისბოლოს მებოსტნეობა-მერძევეობის საბჭოთა მეურნეობის ხელმძღვანელთა მოქმედებას, რომლებმაც დაუშვეს 1000 ტონა ბოსტნეულის, 486.3 ტონა მწვანე ხახვისა და 45 ტონა რძის წამატება ხომხეთის სსრ კოლმეურნეობაში ნაყიდი 5 ტონა ყვავილის ჩაბარების გზით.

პარტიული ორგანიზაციები, საბჭოთა ორგანოები ურიგდებიან დიდ ნაკლოვანებებს მოსახლეობის კომუნალურ-საყოფაცხოვრებო, სავაჭრო მომსახურებაში. დარღვევებს მიწათახარგებლობაში, ხახლებისა და ავარაკების მშენებლობაში, ხახალხო მოხმარების საქონლის ხახელმწიფო საცალო ფასების დარღვევებს, მომხმარებელთა მოტყუებას, რაც ხდება ზოლმე ვაჭრობისა და საზოგადოებრივი კვების ბევრ ობიექტზე.

(დასასრული მე-2 გვ.).

ᲡᲐᲥᲐᲠᲗᲕᲔᲚᲝᲡ ᲙᲝᲛᲞᲐᲠᲢᲘᲘᲡ ᲪᲔᲜᲢᲠᲐᲚᲣᲠ ᲙᲝᲛᲘᲢᲔᲗᲨᲘ

საქართველოს კომპარტიის ცენტრალური კომიტეტის ბიურომ განიხილა გარდაბნის რაიონში წამატებათა და ბოროტმოქმედების ფაქტების შესახებ საქართველოს კომპარტიის ცენტრალურ კომიტეტში შემოსული მასალებისა და განცხადებების შემოწმების შედეგების საკითხი.

პარტიის რაიკომის (პირველი მდივანი ამხ. ა. ხ. ბექაური) და რაიაღმასკომის (თავმჯდომარე ამხ. დ. ა. დათუაშვილი) მხრივ ხელმძღვანელობის შესუსტების, ზოგჯერ კი აშკარა ნაყრუების შედეგად გარდაბნის რაიონში შეიქმნა გულდამშვიდებულობისა და მოჩვენებითი კეთილდღეობის ვითარება, რის გამო შესაძლებელი გახდა ეკონომიკის განვითარებაში არსებითი ნაკლოვანებანი, ხახელმწიფო და პარტიული დისციპლინის უხეში დარღვევები, უკანონობა და ბოროტმოქმედება, რომლებიც ამ ბოლო წლებში გამოვლინდა რაიონის ბევრ ობიექტზე.

პარტიის რაიკომი, რაიაღმასკომი, რაიონის პირველადი პარტიული ორგანიზაციები, სამეურნეო ხელმძღვანელები, საქართველოს სსრ საბჭოთა მეურნეობების სამინისტრო, საქართველოს სსრ მინისტრთა საბჭოს ხახელმწიფო კომიტეტი „საქმაკნსერვხილბოსტანი“ ნელა გარდაქმნიან მუშაობას „სკკპ XXIV ყრილობის გადაწყვეტილებათა შესრულებისათვის საქართველოს კომპარტიის თბილისის საქალაქო კომიტეტის ორგანიზატორული და პოლიტიკური მუშაობის შესახებ“ სკკპ ცენტრალური კომიტეტის დადგენილების შესაბამისად, მთლიანად ვერ უზრუნველყოფენ თბილისისა და რუსთავის მშრომელთა ახალი ბოსტნეულითა და ხილით შეუფერხებელი მომარაგების ამოცანების შესრულებას.

რაიონის საბჭოთა მეურნეობებსა და სხვა მეურნეობებში ჯერჯერობით მუშაობას არ ეწევიან ხახოფლო-სამეურნეო წარმოების ინტენსიფიკაციისათვის.

უკანასკნელი 7 წლის მანძილზე რაიონში ზოგიერთი ხახეობის ხასოფლო-სამეურნეო კულტურების წარმოება მხოლოდ უმნიშვნელოდ გაიზარდა, ცალკეულ ხახეობათა წარმოება კი შემცირდა კიდეც. დაბალია ხასოფლო-სამეურნეო კულტურების მოსავლიანობა და პირუტყვის პროდუქტიულობა. ბევრი მეურნეობა ვერ ასრულებს როგორც სოფლის მეურნეობის პროდუქციის წარმოების, ისე რეალიზაციის გეგმებს, მუშაობს ზარალიანად.

ცუდი მდგომარეობა შეიქმნა ბოსტნეულის წარმოებასა და რეალიზაციაში. 1972 წლის 18 დეკემბრისათვის ბოსტნეულის დამზადების გეგმა მთლიანად შესრულდა 75 პროცენტით, მწვანილისა — 5 პროცენტით, მწვანე ხახვისა — 23 პროცენტით, ნივრისა — 9 პროცენტით, პამიდვრისა — 53 პროცენტით, კიტრისა — 24 პროცენტით.

ნაცვლად იმისა, რომ მაქსიმალურად გამოიყენონ თბილი რეზერვები და შესაძლებლობანი დასახული ამოცანების შესახსრულებლად, რაიონის მთელი რიგი მეურნეობების დირექტორები დაადგნენ მოტყუებისა და თვალისახვევის გზას და მიმართავდნენ ხახელმწიფო გეგმების შესრულების ანგარიშებში წამატებათა მანკიერ, მავნე პრაქტიკას.

მაგრამ რაიონის ხელმძღვანელობა, პირველადი პარტორგანიზაციები, რაიონის ადმინისტრაციული ორგანოები შეეგუნენ ამ მახინჯ მოვლენებს და უკანასკნელ დრომდე არ მიუცია ამისათვის პრინციპული პოლიტიკური შეფასება, არ გამოუჩენიათ მაღალი მომთხოვნელობა დამნაშავეებისადმი, არ მიუცია ისინი პასუხისგებაში და არსებითად უგულებელყოფდნენ სსრ კავშირის უმაღლესი საბჭოს პრეზიდიუმის 1961 წლის 24 მაისის ბრძანებულებას „გეგმების შესრულების ანგარიშებში წამატებათა და სხვა დამახინჯებათა გამო პასუხისმგებლობის შესახებ“.

რაიონის ხელმძღვანელების, აგრეთვე მებოსტნეობა-მერძეულეობის საბჭოთა მეურნეობების ტრესტისა და „საქკონსერვხილბოსტნის“ სხტეთის ზოგიერთი პასუხისმგებელი მუშაკის ნებართვით რაიონის მეურნეობებში 1971 წლის დეკემბრის დამლევს დაუშვეს დიდი წამატება და ამ გზით ნაცვლად იმისა, რომ აღენიშნათ თთელ რაიონში წლიური გეგმის შეუსრულებლობა, აღნიშნეს მისი გადაჭარბებით შესრულება. მაგალითად, რაიონის 10 საბჭოთა მეურნეობაში — რუსთაბოლოს (დირექტორი შ. სიბაშვილი), გარიანის (დირექტორი კ. ხომასურიძე), ახალი სამგორის (დირექტორი ტ. კუტრცხალია), კუმისის (დირექტორი რ. ჯაველიძე), კრწანისის (დირექტორი ი. ხარძიანი), ულიანოვკის (დირექტორი ლ. მიმინოშვილი) და სხვა მეურნეობებში წინასწარი შეთანხმებით, ამ ფაქტს მაინცდამაინც არ შეუშფოთებია „საქკონსერვხილბოსტნის“ სახელმწიფო კომიტეტის ხელმძღვანელობა და პარტიის რაიკომი. მხოლოდ მას შემდეგ, რაც მეხამედ აცნობეს ქალაქ თბილისის შინაგან საქმეთა სამმართველოდან, 1972 წლის 22 ივნისს რაიკომის ბიუროს ფორმალურად განიხილეს მწვანილის შეხვედვასთან დაკავშირებული თალლითობის საკითხი, მაგრამ არ გამოუტანია ამის გამო შესაბამისი პოლიტიკური და პრაქტიკული დასკვნები.

1972 წლის სექტემბერ-ოქტომბერში გარდაბნის დამზადების კანტორამ (დირექტორი ამხ. ბ. ონნანი) გარიანის, გარდაბნისა და რუისბოლოს საბჭოთა მეურნეობებს ქვითრები გამოუწერა 203 ტონა ბოსტნეულის შესყიდვის შესახებ, რომელიც ფაქტიურად პირუტყვის საკვებად და თესლად გამოიყენეს, და უკანონოდ ჩაუთვალა ეს გეგმის შესრულებაში. 1972 წლის გეგმის შესრულებაში უკანონოდ შეიტანეს დამზადებული ორგანიზაციის მიერ ჩაბარებული არასტანდარტული კომბოსტოო. ყოველივე ეს შესაძლებელი გახდა უკანასკნელ წლებში დამკვიდრებული ნაკლოვანებათა მიჩქმალვის, წამატებებისა და ხახელმწიფოს მოტყუებისადმი შემრიგებლური დამოკიდებულების პრაქტიკის შედეგად.

მაგალითად, ჯერ კიდევ 1963 წელს არავითარი ყურადღება არ მიაქციეს რუისბოლოს მებოსტნეობა-მერძევეობის საბჭოთა მეურნეობის ხელმძღვანელთა მოქმედებას, რომლებმაც დაუშვეს 1000 ტონა ბოსტნეულის, 486.3 ტონა მწვანე ხახვისა და 45 ტონა რძის წამატება ხომხეთის სსრ კოლმეურნეობაში ნაყიდი 5 ტონა ყვავილის ჩაბარების გზით.

პარტიული ორგანიზაციები, საბჭოთა ორგანოები ურიგდებიან დიდ ნაკლოვანებებს მოსახლეობის კომუნალურ-საყოფაცხოვრებო, სავაჭრო მომსახურებაში. დარღვევებს მიწათახარგებლობაში, ხახლებისა და ავარაკების მშენებლობაში, ხახალხო მოხმარების საქონლის ხახელმწიფო საცალო ფასების დარღვევებს, მომხმარებელთა მოტყუებას, რაც ხდება ზოლმე ვაჭრობისა და საზოგადოებრივი კვების ბევრ ობიექტზე.

(დასასრული მე-2 გვ.).

ᲞᲠᲝᲤᲙᲐᲕᲨᲘᲠᲗᲐ ᲓᲘᲓᲘ ᲐᲛᲝᲪᲐᲜᲔᲑᲘ

ᲗᲔᲗᲘᲚᲐᲓᲐᲛᲘᲜᲐᲒᲠᲝᲜᲘ იქნება გასული — 1972 წელი, რომელიც ხაყოველთაო პოლიტიკური და შრომითი აღმავლობით აღინიშნა.

რესპუბლიკის ხამრეწველო ხაწარმოთა ბევრმა კოლექტივმა მოიპოვა შესანიშნავი წარმატებანი. სიძნელეების მიუხედავად ხაზოგადოებრივმა მეურნეობებმა წარმატებით შეასრულეს მთელ რიგ ხასოფლო-სამეურნეო კულტურათა, აგრეთვე მეცხოველეობის პროდუქტების ხახელმწიფოსათვის მიყიდვის გეგმები და ვალდებულებანი.

ამ მიღწევებში არის წვლილი საქართველოს პროფკავშირებისა, რომლებიც თავიანთ რიგებში მილიონნახევარზე მეტ მუშა-მოსამსახურეს აერთიანებენ. ეს ცხადყო რესპუბლიკის პირველადს პროფკავშირულ ორგანიზაციებში მოწყობილმა ანგარიშგება-არჩევნებმა, რომელმაც ხაქმიანი და პრინციპული კრიტიკის ნიშნით ჩაიარა. ხაქმრისია აღინიშნოს, რომ 16.268 პირველადს პროფკავშირულ ორგანიზაციაში მოწყობილ ხაანგარიშო-ხაარჩევნო კრებებსა და კონფერენციებს დაესწრო პროფკავშირების წევრთა 91 პროცენტი, ხოლო კამათში მონაწილეობა მიიღო 9-10 პროცენტმა.

ანგარიშგება-არჩევნებმა გვიჩვენა, რომ უკანასკნელ ხანებში საფაბრიკო-ხაქარხნო და ადგილობრივმა კომიტეტებმა აამაღლეს ორგანიზატორული მუშაობის დონე. ახლა ისინი უფრო ღრმად სწვდებიან ეკონომიკას — პროფკავშირთა მოღვაწეობის ძირითად უბანს, უკეთ ხელმძღვანელობენ ხოციალისტურ შეჯიბრებას და შრომისადმი კოლეტიხნატური დამოკიდებულებისათვის მოძრაობას, მეტად ზრუნავენ მუშა-მოსამსახურეთა შრომისა და ყოფის პირობების გაუმჯობესებისათვის. ჩვენი პროფკავშირული ორგანიზაციები, რომლებიც ახორციელებენ ხკკპ XXIV ყრილობისა და ხსრ კავშირის პროფკავშირთა XV ყრილობის გადაწყვეტილებებს, დიდ აღმშრდელობითს და კულტურულ-მასობრივ მუშაობას ეწევიან მშრომელთა შორის.

მაგრამ როცა მიღწევებზე ვლაპარაკობთ, წუთითაც არ უნდა დავივიწყოთ, რომ ზოგიერთ შრომითს კოლექტივში ჯერ კიდევ დაბალია პროფესიული ორგანიზაციების როლი. ისინი არ იჩენენ საჭირო ინიციატივასა და პრინციპულობას ძირეული ხაწარმოო საკითხების გადაწყვეტაში, ხუსტად იბრძვიან მასების ჩახაბმელად ხაზოგადოებრივი საქმეების მართვაში.

ეს იგრძნობა, მაგალითად, ქუთაისის რკინაბეტონის ნაწარმთა ქარხნის ხაქარხნო კომიტეტის მუშაობაში. ამ მხრივ უფრო მეტის თქმა შეიძლება ხაქართველოს ხასოფლო-ხამეურნეო მანქანათმშენებელი ქარხნის ხაქარხნო კომიტეტის, „თბილკავებჯრობის“ № 82 მაღაზიის, გეგეჭკორის რაიკოოპერატივისა და სხვ. ადგილობრივი კომიტეტების შესახებ, რომელთა მუშაობა ხაანგარიშო პერიოდში არადამაკმაყოფილებლად იქნა შეფასებული.

განაზოგადებდნენ რა ამ დიდ გამოცდილებას, რომელიც პარტიულმა პროფკავშირულმა ორგანიზაციებმა შეიძინეს, ხაანგარიშო-ხაარჩევნო კრებებისა და კონფერენციების მონაწილეებმა შეიტანეს წინადადებანი და შენიშვნები შრომითი კოლექტივების, სამეურნეო და პროფკავშირული ორგანოების მუშაობის გაუმჯობესების მიზნით. ამიტომ თვითეული ხაქმიანი წინადადება და ხამართლიანი კრიტიკული შენიშვნა უყურადღებოდ არ უნდა დარჩეს. საფაბრიკო-ხაქარხნო და ადგილობრივი კომიტეტების, დარგობრივ პროფკავშირთა რესპუბლიკური კომიტეტების და ხაქართველოს პროფსაბჭოს ბირდაპირი მოვალეობაა გულდამით შეისწავლონ და განაზოგადონ ხაანგარიშო-ხაარჩევნო კრებებისა და კონფერენციების მოაწილეთა ინიციატივა შენიშვნები. წინადადებანი და რეკომენდაციები, მიიღონ კონკრეტული ზომები მათი აუცილებლად შესრულებისათვის. ეს კი მოითხოვს თვითეულ შრომითს კოლექტივში შეკმნილი მიღებულ გადაწყვეტილებათა ხელსრულებისადმი ხაქმიანი, შემოქმედებითი დამოკიდებულების ატმოსფერო, კიდევ უფრო ავამაღლოთ საფაბრიკო-ხაქარხნო და ადგილობრივი კომიტეტების, ხაამქრო კომიტეტებისა და პროფკომფორგების როლი.

პროფკავშირის წევრთა განწესის ოპერატიული შესრულების მაგალითი გვიჩვენეს თბილისის № 1 ხატრიკოტაჟო ფაბრიკაში, სადაც პირველადი პროფკავშირული ორგანიზაციის საანგარიშო-ხაარჩევნო კრების შემდეგ ორ კვირაში დაამთავრეს ბიგიენური ოთახების და შხაპების მოწყობა და რემონტი.

წარმატებით სრულდება მშრომელთა განაწესები მთელი რიგი სხვა ქალაქებისა და ხასოფლო რაიონების უმრავლეს შრომითს კოლექტივებში. მაგრამ სარდაკეთო ფოსტახ ისეთი სიგნალებიც

საქართველოს კომპარტიის ცენტრალურ კომიტეტში

(დასასრული).

რაიონში მეტად გავრცელდა ისეთი ანტისაზოგადოებრივი მოვლენები, როგორიც არის დაბაცება, მექრთამეობა, სპეკულაცია, მომხმარებლის მოტყუება.

პარტიის რაიკომმა ვერ შეძლო აემაღლებინა საბჭოთა ორგანოების, პარტიული, პროფკავშირული და კომკავშირული ორგანიზაციების, სახალხო კონტროლის ორგანოების, სახალხო კონტროლიორებისა და რაზმელების, შრომითი კოლექტივების როლი დაბაცების, უყაირათობის, ბოროტმოქმედების, უკანონობისა და სამართალდარღვევების წინააღმდეგ ბრძოლაში. რაიონის აღმინისტრაციულმა ორგანოებმა შეანელეს მუშაობა დანაშაულთა თავიდან აცილებისა და გამოშკვლევნებისათვის. პასიურად ეკიდებიან დამნაშავეთა მხილებისა და დასჯას. არის ნისხლის სამართლის ნაქმეთა არაკვალიფიციური გამოძიებისა და არასწორი შეწყვეტის ფაქტები.

საქართველოს კომპარტიის ცენტრალური კომიტეტის ბიურომ აღნიშნა, რომ ყველა ზემოაღნიშნული უარყოფითი გამოვლინება პარტიის გარდაბნის რაიკომის, მისი ბიუროსა და პირადად პირველი მდივნის ამხ. ა. ხ. ბეჟაურის, რაიონის ბევრი პირველადი პარტიული ორგანიზაციის მუშაობის სტილისა და მეთოდების მნიშვნელოვან ნაკლოვანებათა შედეგია.

პარტიის რაიკომი ხელიოწმენ შეცდომებს უშვებდა კადრების შერჩევაში, განაწილებასა და აღზრდაში. პასუხისგებ პოსტებზე ხშირად აწინაურებდა სუსტ, ნაკლებად მომზადებულ, არასაკმარისად შემოწმებულ ადამიანებს, ადგილიდან ადგილზე გადაყავდა ულირსი, სახელგატეხილი მუშაკები. ზოგჯერ პარტიის რაიკომი მაღალ მომთხოვნელობას არ იჩენდა პარტიული და სახელმწიფო დისციპლინის დამრღვევებისადმი, გაუმართლებლად აფარებდა ხელს და პასუხისმგებლობასაც კი არიდებდა მათ.

რაიკომის ბიურო უშვებდა უხეშ შეცდომებს, ზოგჯერ დაუსწრებლად იხილავდა ამა თუ იმ მუშაკის საკითხებს, და ადებდა პარტიულ სასჯელებს, რაც ხელს უშლიდა კადრების სწორად აღზრდას, ქმნიდა ჯიჯანსად ვითარებას აქტივში.

არხებითი შეცდომებია აღნიშნული შინაპარტიული დემოკრატიის განვითარების, პირველადი პარტორგანიზაციების, ყველა კომუნისტის როლის ამაღლების და წესდების მოთხოვნათა შესრულებისათვის მათი პასუხისმგებლობის გადიდების, პარტიის წევრთა და წევრობის კანდიდატთა აღზრდისათვის მუშაობაში.

საქართველოს კომპარტიის ცენტრალური კომიტეტის ბიურომ აღნიშნა აგრეთვე, რომ პარტიის გარდაბნის რაიკომი და პირველადი პარტორგანიზაციები დაბაკმაყოფილებლად არ ასრულებდნენ სკკპ ცენტრალური კომიტეტის 1972 წლის მაისის პლენუმის მითითებებს იმის შესახებ, რომ მაქსიმალურად გამოიყენონ პარტიული დოკუმენტების გამოცვლისათვის მზადების პერიოდი, როგორც უმნიშვნელოვანესი ღონისძიება, რათა გავაუმჯობესოთ მთელი ორგანიზაციულ-პარტიული და იდეოლოგიური მუშაობა, ავამაღლოთ პარტიის წევრთა აქტივობა. ისინი ყოველთვის როდი ინენდნენ მაღალ მომთხოვნელობას პარტიაში შემსვლელთადმი, ზოგჯერ სკკპ რიგებში იღებდნენ ულირს პირებს. პარტორგანიზაციებში, შრომითს კოლექტივებში სუსტი იყო კრიტიკა და თვითკრიტიკა, არ იყო შექმნილი ერთმანეთისადმი დიდი მომთხოვნელობის, კომუნისტური მორალისათვის უცხო გამოვლინებებისადმი შეურიგებლობის საჭირო პირობები. პარტიის რაიკომის ბიუროს ზოგიერთი წევრი ყოველთვის როდი გვიჩვენებდა ამ ჭრიგ პირად მაგალითს (კ. ეუეუნაშვილი, ი. საფაროვი).

ჯეროვნად არ ზრუნავდნენ რაიკომის პლენუმებისა და ბიუროების, აგრეთვე სათანადო ორგანიზაციულ და პოლიტიკურ დონეზე პარტიული კრებების მოწყობისათვის. ბიუროზე განსახილველი ბევრი საკითხი მზადდებოდა ნაჩქარევად, ღრმად არ აანალიზებდნენ აღძრულ საკითხებს. როგორც წესი, მათ გამო მიღებული გადაწყვეტილებანი არ გამოირჩეოდნენ მაღალი პრინციპულობითა და საქმიანობით. პარტიის რაიკომი ღებდა დადგენილებებს, მაგრამ ყოველთვის როდი ზრუნავდა იმისათვის, რომ გაეცნო ისინი უშუალოდ შემსრულებლებისათვის, რაც მკვეთრად ამცირებდა პარტიულ გადაწყვეტილებათა ეფექტიანობასა და ქმედითობას.

პარტიის რაიკომი ჯეროვნად არ აფასებდა შინაპარტიული ინფორმაციის როლს და ცუდად ერკვეოდა საწარმოების, საბჭოთა მეურნეობების, დაწესებულებებისა და ორგანიზაციების საქმის ვითარებაში, რის გამო დროზე ვერ ახდენდა გავლენას ყველა იქ მიმდინარე პროცესსა და მოვლენაზე.

საქართველოს კომპარტიის ცენტრალური კომიტეტის ბიურომ დაგმო, როგორც ყოვლად დაუშვებელი, გარდაბნის რაიონში სახელმწიფო გეგმების შესრულებისადმი წამატების ფაქტები. პარტიის გარდაბნის რაიკომისა და რაიაღმასკომის, საქართველო ოს სსრ საბჭოთა მეურნეობების სამინისტროს (ამხ. მ. ბ. ღვინჭილია), საქართველოს სსრ მინისტრთა საბჭოს სახელმწიფო კომიტეტის „საქკონსერვხილბოსტნის“ (ამხ. დ. გ. შარაშიძე) უყურადღება მიაპყრო იმას, რომ ეს ფაქტები მათი მხრივ მეურნეობათა ხელმძღვანელებისადმი კონტროლისა და მომთხოვნელობის შესუსტების შედეგია, რომ წამატებათა გზით მოჩვენებითი კეთილდღეობის შექმნის ყოველგვარი ცდა გამხრწნელ გავლენას ახდენს კადრებზე. უარყოფითად მოქმედებს მათს აღზრდაზე, ასუსტებს სახელმწიფო დისციპლინას, ხელს უშლის იმ მიზნების აღმოფხვრის ღონისძიებათა დროულად განხორციელებას, რომლებიც აფერხებენ წარმოების შემდგომ განვითარებას.

იმის გამო, რომ რაიონში შეხუხტდა სამეურნეო და კულტურული მშენებლობისადმი ხელმძღვანელობა, იყო რაიონის მეურნეობებში დაბაცების, ბოროტმოქმედების და სხვა დარღვევების, წამატებათა შემთხვევები, შეიქმნა მათდამი შემრიგებლური დამოკიდებულების ატმოსფერი და სწორი არ იყო მუშაობის სტილი და მეთოდები, ამხ. ა. ხ. ბეჟაური განთავისუფლებულია საქართველოს კომპარტიის გარდაბნის რაიკომის პირველი მდივნის მოვალეობისაგან.

სამეურნეო და კულტურული მშენებლობისადმი ხელმძღვანელობის შესუსტებისათვის, ინდივიდუალური სახლების თვითნებური მშენებლობის ფაქტებისა და მიწათსარგებლობის წესების დარღვევების დაშვებისათვის სკკპ წევრს, გარდაბნის მშრომელთა დეპუტატების რაიონული საბჭოს აღმასკომის თავმჯდომარეს ამხ. დ. ა. დათუაშვილს გამოეცხადა სახტიკი საყვედური. სუსტი მუშაობისათვის პარტიის გარდაბნის რაიკომის მეორე მდივანი ამხ. ი. საფაროვი გათავისუფლებულია თანამდებობიდან.

საქართველოს სსრ საბჭოთა მეურნეობების სამინისტროს (ამხ. მ. ბ. ღვინჭილია), მებოსტნეობა-მერძევეობის საბჭოთა მეურნეობების ტრესტს წინადადება მიეცათ განიხილონ საკითხი, თუ რამდენად მიზანშეწონილია გარდაბნის რაიონის საბჭოთა მეურნეობების დირექტორების თანამდებობებზე იმ პირთა შემდგომი დატოვება, რომლებმაც დაუშვეს სახელმწიფო გეგმების შესრულების დიდძალი წამატებანი, ამასთან გააძლიერონ ხელმძღვანელობა და დახმარება გარდაბნის რაიონის საბჭოთა მეურნეობებისადმი, მიაღწიონ მათი საქმიანობის გადამწყვეტ გაუმჯობესებას და მათ მიერ სახელმწიფო დავალებათა შესრულებას.

საქართველოს კომუნისტური პარტიის ცენტრალური კომიტეტის ბიუროს ვაჭრობის, საგეგმო და საფინანსო ორგანოების განყოფილებას დაეკალა შეისწავლოს საქართველოს სსრ მინისტრთა საბჭოს სახელმწიფო კომიტეტის „საქკონსერვხილბოსტნის“ მუშაობა და თავისი წინადადებანი განსახილველად წარუდგინოს საქართველოს კომუნისტური პარტიის ცენტრალური კომიტეტის ბიუროს.

ცეკავშირის გამგეობის (ამხ. ნ. ხ. ჯავახიძე) უყურადღება მიექცეს იმას, რომ ჯეროვანი კონტროლი არ ეწევა გარდაბნის რაიონის სავაჭრო ქსელის მუშაობას და ადგილი აქვს კადრების არასწორი შერჩევის ფაქტებს, მხუთუქი ავტომანქანების რეალიზაციის მანკიერ პრაქტიკას.

საქართველოს სსრ პროკურატურას, უმაღლეს სახამართლოს, შინაგან საქმეთა სამინისტროს, იუსტიციის სამინისტროს წინადადება მიეცათ შეისწავლონ გარდაბნის რაიონის აღმინისტრაციული ორგანოების მუშაობა დამნაშავეობასთან ბრძოლის საქმეში, მიიღონ ზომები გამოცდილი, ბრძოლისუნარიანი კადრებით მათი განმტკიცებისათვის და არსებულ ნაკლოვანებათა აღმოფხვრისათვის.

საქართველოს სსრ სამინისტროებსა და უწყებებს, ცენტრალური სტატისტიკური სამმართველოსა და სახელმწიფო ბანკის ხელმძღვანელებს, ადმინისტრაციულ ორგანოებს წინადადება მიეცათ გააძლიერონ მუშაობა თვალის ახვევისა და სახელმწიფოს მოტყუების წინააღმდეგ საბრძოლველად, სრულად გამოიყენონ სსრ კავშირის უმაღლესი საბჭოს პრეზიდიუმის 1961 წლის 24 მაისის ბრძანებულება „გეგმების შესრულების ანგარიშებში წამატებათა და სხვა დამახინჯებათა გამო პასუხისმგებლობის შესახებ“.

საქართველოს კომუნისტური პარტიის ცენტრალური კომიტეტის ბიურომ დაავალა პარტიის გარდაბნის რაიკომსა და რაიაღმასკომს, პირველადს პარტიულ ორგანიზაციებს, საბჭოთა მეურნეობების, საწარმოების, ორგანიზაციების ხელმძღვანელებს აღვიკვეთონ ამ დადგენილებაში აღნიშნული ნაკლოვანებანი.

უზრუნველყოს, რომ ძირეულად გაუმჯობესდეს რაიონული პარტიული ორგანიზაციის ორგანიზატორული და პოლიტიკური მუშაობა სკკპ XXIV ყრილობის გადაწყვეტილებათა პრაქტიკული განხორციელების საქმეში. გაამლიერონ პარტიული კონტროლი ეკონომიკის დარგში, უზრუნველყონ ნამდვილი პარტიული მიდგომა სამეურნეო პრობლემების გადაჭრისადმი. მთავარი ყურადღება დაუთმონ იმას, რომ განხორციელდეს სკკპ XXIV ყრილობის მითითება საზოგადოებრივ მეურნეობაში სასოფლო-სამეურნეო წარმოების დონის მნიშვნელოვანი აამაღლების შესახებ. უზრუნველყონ, რომ უთუოდ შესრულდეს სკკპ ცენტრალური კომიტეტის, საქართველოს კომუნისტური პარტიის ცენტრალური კომიტეტისა და საქართველოს სსრ მინისტრთა საბჭოს დადგენილებანი თბილისისა და ყოველთა მოსახლეობის ხარისხოვანი ხილბოსტნეულით, ხორცის, რძისა და სოფლის მეურნეობის სხვა პროდუქტებით შეუფერხებელი მომარაგების შესახებ.

საქართველოს კომუნისტური პარტიის ცენტრალური კომიტეტის ბიურომ პარტიის გარდაბნის რაიკომს, მშრომელთა დეპუტატების რაიონული, საქალაქო, სადაბო და სასოფლო საბჭოების აღმასკომებს, გარდაბნის რაიონის პარტიულ, პროფკავშირულ და კომკავშირულ ორგანიზაციებს, საბჭოთა მეურნეობების, საწარმოების, ორგანიზაციების ხელმძღვანელებს, პროკურატურას, შინაგან საქმეთა განყოფილებასა და სახალხო სასამართლოს მოსთხოვა დაუყოვნებლივ მიიღონ ზომები, რათა გაძლიერდეს ბრძოლა დამნაშავეობის, სოციალისტური საკუთრების დატაცების, მექრთამეობის, სპეკულაციის, ლოთობის, ხულიგნობის წინააღმდეგ. ხელი შეუწყონ წარსულის გადმონაშთების ყოველგვარი გამოვლინებისადმი შეუწყნარებლობის ატმოსფეროს შექმნას, არ დატოვონ რეგირებისა და სერიოზული, პრინციპული განხილვის გარეშე ხაბჭოთა კანონების დარღვევის, ეგოიზმის, ინდივიდუალიზმის, კერძომესაკუთრული ტენდენციებისა და ხოციალისტური საერთო ცხოვრების ნორმების სხვა დარღვევათა არც ერთი ფაქტი, განსაკუთრებით მათნი, როდესაც ამას კომუნისტები ან კომკავშირელები სჩადიან.

საქართველოს კომუნისტური პარტიის ცენტრალური კომიტეტის ბიურომ დაავალა საქართველოს კომპარტიის გარდაბნის რაიკომს უზრუნველყოს კადრების შერჩევის, განაწილებისა და აღზრდის ლენინური პრინციპების განხორციელი დაცვა, დღენიადაგ იზრუნოს იმისათვის, რომ პარტიული, საბჭოთა და სამეურნეო მუშაობის ყველა უბანს სათავეში ედგნენ პოლიტიკურად მომწიფებული, საქმის მცოდნე, უნარიანი ორგანიზატორები. აღმოფხვრას პრაქტიკიდან ულირსი, სახელგატეხილი მუშაკების დაწინაურებისა და ერთი ადგილიდან მეორეზე გადაყვან-გადმოყვანის ფაქტები. გაძლიეროს მომთხოვნელობა და ხელმძღვანელი კადრების პერსონალური პასუხისმგებლობა დაკისრებული საქმისათვის, მკაცრად მოპკეთოს მათ პარტიული და სახელმწიფო დისციპლინის დარღვევისათვის, სამსახურებრივი მდგომარეობის ბოროტად გამოყენებისათვის. (საქინფორმი).

ᲞᲐᲠᲢᲘᲣᲚᲘ ᲪᲮᲝᲕᲠᲔᲑᲐ

„ᲧᲕᲔᲚᲐᲖᲔ ᲛᲜᲘᲨᲕᲜᲔᲚᲘ ᲘᲓᲔᲝᲚᲝᲒᲘᲐᲓ ᲙᲘ ᲛᲮᲝᲚᲝᲓ ᲒᲐᲛᲘᲜ ᲮᲓᲔᲑᲐ ᲠᲔᲐᲚᲣᲠᲘ ᲥᲐᲚᲘ, ᲠᲝᲒᲝᲠᲪ ᲔᲣᲤᲚᲔᲑᲐ ᲛᲐᲡᲘᲡᲑᲘ ᲓᲐ ᲨᲣᲗᲐᲒᲠᲘᲜᲔᲑᲡ ᲐᲥᲢᲘᲣᲠ ᲛᲝᲥᲛᲔᲓᲔᲑᲐᲡ, ᲒᲐᲜᲐᲡᲐᲮᲚᲔᲑᲐᲡ ᲛᲐᲗᲘ ᲧᲝᲕᲔᲚᲓᲦᲘᲣᲠᲘ ᲫᲚᲘᲠᲘᲡ ᲜᲝᲠᲛᲔᲑᲡ“.

Ლ. Ი. ᲑᲠᲔᲟᲜᲔᲕᲘ.

ᲩᲕᲔᲜᲘ ᲡᲐᲮᲔᲚᲛᲬᲘᲤᲝᲡ ᲞᲝᲚᲘᲢᲘᲙᲐᲡ ᲐᲛᲪᲐᲓᲐᲛᲔ ᲘᲛᲘᲡᲐᲛᲐᲠᲗᲔᲑᲘᲡ ᲘᲡᲘᲗᲘ ᲔᲙᲝᲜᲝᲛᲘᲣᲠᲘ ᲞᲠᲝᲪᲔᲡᲘ ᲓᲐ ᲛᲘᲜᲐᲠᲬᲛᲣᲜᲔᲑᲘᲡ ᲛᲘᲖᲜᲘᲗ ᲛᲘᲛᲓᲘᲜᲐᲠᲔ ᲞᲝᲚᲘᲢᲘᲙᲣᲠᲘ ᲙᲝᲜᲪᲔᲞᲪᲘᲘᲡ ᲠᲔᲐᲚᲘᲖᲐᲪᲘᲘᲗ ᲓᲐ ᲛᲘᲗᲘ ᲒᲐᲜᲮᲝᲠᲪᲘᲔᲚᲔᲑᲘᲗ ᲛᲘᲦᲬᲔᲣᲚᲘ ᲬᲐᲠᲛᲐᲢᲔᲑᲘᲡ ᲞᲠᲐᲥᲢᲘᲙᲐᲨᲘ. ᲛᲐᲒᲐᲚᲘᲗᲐᲓ ᲐᲛᲘᲡ ᲛᲘᲖᲔᲖᲘ ᲐᲠᲘᲡ ᲠᲝᲒᲝᲠᲪ ᲔᲠᲗᲘ ᲞᲘᲠᲕᲔᲚᲘ ᲓᲐᲛᲘᲡᲐᲛᲐᲠᲗᲔᲑᲘᲡ ᲓᲐᲛᲘᲡᲐᲛᲐᲠᲗᲔᲑᲘ ᲒᲐᲜᲘᲮᲝᲠᲪᲘᲔᲚᲔᲑᲐ ᲐᲠᲘᲡ ᲛᲘᲖᲜᲘᲗ ᲛᲘᲛᲓᲘᲜᲐᲠᲔ ᲞᲝᲚᲘᲢᲘᲙᲣᲠᲘ ᲙᲝᲜᲪᲔᲞᲪᲘᲘᲡ ᲠᲔᲐᲚᲘᲖᲐᲪᲘᲘᲗ ᲓᲐ ᲛᲘᲗᲘ ᲒᲐᲜᲮᲝᲠᲪᲘᲔᲚᲔᲑᲘᲗ ᲛᲘᲦᲬᲔᲣᲚᲘ ᲬᲐᲠᲛᲐᲢᲔᲑᲘᲡ ᲞᲠᲐᲥᲢᲘᲙᲐᲨᲘ. ᲛᲐᲒᲐᲚᲘᲗᲐᲓ ᲐᲛᲘᲡ ᲛᲘᲖᲔᲖᲘ ᲐᲠᲘᲡ ᲠᲝᲒᲝᲠᲪ ᲔᲠᲗᲘ ᲞᲘᲠᲕᲔᲚᲘ ᲓᲐᲛᲘᲡᲐᲛᲐᲠᲗᲔᲑᲘᲡ ᲓᲐᲛᲘᲡᲐᲛᲐᲠᲗᲔᲑᲘ ᲒᲐᲜᲘᲮᲝᲠᲪᲘᲔᲚᲔᲑᲐ ᲐᲠᲘᲡ ᲛᲘᲖᲜᲘᲗ ᲛᲘᲛᲓᲘᲜᲐᲠᲔ ᲞᲝᲚᲘᲢᲘᲙᲣᲠᲘ ᲙᲝᲜᲪᲔᲞᲪᲘᲘᲡ ᲠᲔᲐᲚᲘᲖᲐᲪᲘᲘᲗ ᲓᲐ ᲛᲘᲗᲘ ᲒᲐᲜᲮᲝᲠᲪᲘᲔᲚᲔᲑᲘᲗ ᲛᲘᲦᲬᲔᲣᲚᲘ ᲬᲐᲠᲛᲐᲢᲔᲑᲘᲡ ᲞᲠᲐᲥᲢᲘᲙᲐᲨᲘ. ᲛᲐᲒᲐᲚᲘᲗᲐᲓ ᲐᲛᲘᲡ ᲛᲘᲖᲔᲖᲘ ᲐᲠᲘᲡ ᲠᲝᲒᲝᲠᲪ ᲔᲠᲗᲘ ᲞᲘᲠᲕᲔᲚᲘ ᲓᲐᲛᲘᲡᲐᲛᲐᲠᲗᲔᲑᲘᲡ ᲓᲐᲛᲘᲡᲐᲛᲐᲠᲗᲔᲑᲘ ᲒᲐᲜᲘ

ალიკვანდი
ORIS-INTERVIEW

უდიდესი ინტერესით

11 იანვარი. (საკდესი). საფრანგეთის პრესა, რადიო, ტელევიზია უდიდეს ინტერესს იჩენენ სკკპ ცენტრალური კომიტეტის გენერალური მდივნის ლ. ი. ბრეჟნევისა და საფრანგეთის პრეზიდენტის ჟ. პომპიდუს შეხვედრისადმი.

„გაზეთი „ნასიონი“ დღეს სარედაქციო სტატიაში წერს, რომ სსრ კავშირისა და საფრანგეთის ურთიერთობა სსრ კავშირში 1966 წელს გენერალ დე გოლის ვიზიტის შემდეგ ვითარდება კარგად ყველა სფეროში, მათ შორის პოლიტიკურ სფეროშიც. გაზეთი რწმენას გამოთქვამს, რომ უმაღლეს დონეზე ახლანდელი ორმხრივი შეხვედრის მონაწილენი შეაჯამებენ საფრანგეთისა და სსრ კავშირის თანამშრომლობის ინტერესებისათვის გაწეული მუშაობის შედეგებს და ერთხელ კიდევ დაადასტურებენ ამ დასკვნას.

„ლუმანიტე“ ხაზგასმით აღნიშნავს, თუ რაოდენ საჭიროა ის, რომ საფრანგეთისა და სსრ კავშირის თანამშრომლობა უფრო მეტ როლს ასრულებდეს ორივე ქვეყნის, უწინარეს ყოვლისა ევროპის საკეთილდღეოდ, სადაც „ახლა ხორციელდება შემობრუნება სახელმწიფოთა შორის უშიშროებისა და ყოველმხრივი თანამშრომლობისაკენ“. გაზეთი ეხება „საბჭოთა კავშირის დიდ ღონისძიებებს, რათა გააუქნებლოს კონფლიქტების დეტონატორები ევროპაში და ნორმალური ურთიერთობა დამყარდეს ევროპის უკლებლივ ყველა ქვეყანას შორის“, და აღნიშნავს, თუ რა დიდი მნიშვნელობა აქვს საფრანგეთისა და სსრ კავშირის ერთობლივ მოქმედებას ისეთ საკითხებში, მაგალითად, როგორიცაა სრულიად ევროპის თანაბირის მოწვევა უშიშროებისა და თანამშრომლობის საკითხებზე და მშვიდობის რაც შეიძლება მალე დამყარება ვიეტნამში.

ბევრი მიმომხილველი ხაზს უსვამს საბჭოთა კავშირში პრეზიდენტ ჟ. პომპიდუს ვიზიტის დიდ მნიშვნელობას და წერს, რომ ორი ქვეყნის წარმომადგენელთა შეხვედრები უმაღლეს დონეზე ტრადიციული გახდა. ამასთან დაკავშირებით გაზეთი „ფიგარო“ ეხება სსრ კავშირში გენერალ დე გოლის მოგზაურობას 1966 წლის ივნისში, საბჭოთა კავშირში პრეზიდენტ ჟ. პომპიდუს წინა ვიზიტს, საფრანგეთში 1971 წლის ოქტომბერში სკკპ ცენტრალური კომიტეტის გენერალური მდივნის ლ. ი. ბრეჟნევის ვიზიტს. გაზეთი წერს, რომ საბჭოთა კავშირში საფრანგეთის რესპუბლიკის პრეზიდენტის ვიზიტის დროს გაიმართება „დიალოგი, რაც შეესაბამება ორი ქვეყნის თანამშრომლობის საქმიან ხასიათს“.

„უმაღლეს დონეზე საფრანგეთსა და სსრ კავშირის ხელმძღვანელთა მოლაპარაკება საჭირო და დროულია“, — წერს საფრანგეთის საქმიანი წრეების ორგანო გაზეთი „ეკო“.

საბჭოთა კავშირ-საფრანგეთის კომუნიკე

(დასასრული).

გათვალისწინებით ყოველ ღონეს იხმარენ, რათა ეფექტიანი წვლილი შეიტანონ თათბირის მოწყობაში. საბჭოთა კავშირი და საფრანგეთი ითვალისწინებენ, რომ სრულიად ევროპის თათბირი არ უნდა დაუკავშირდეს რომელიმე სხვა მოლაპარაკებას და რომ იგი ევროპისა და საერთაშორისო პოლიტიკის დიდი დამოუკიდებელი აქციაა.

ლ. ი. ბრეჟნევი და ჟ. პომპიდუ დიდ შეშფოთებას გამოთქვამენ. იმის გამო, რომ გრძელდება ომი და უცხოეთის ინტერვენცია ინდოჩინეთში და ჭიანურდება კონფლიქტის პოლიტიკური მოწესრიგება. ისინი გამოთქვამენ იმედს, რომ ახლანდელ მოლაპარაკებას უთუოდ მოჰყვება მოწესრიგება. შეხვედრის მონაწილეებმა დაადასტურეს, რომ ძალიან უახლოვდება ერომთანეთს მათი შეხედულებანი ასეთი მოწესრიგების თაობაზე, და შეთანხმდნენ, რომ სსრ კავშირი და საფრანგეთი კვლავაც ყველაფერს იღონებენ, რათა ხელი შეუწყონ ვიეტნამის პრობლემის უსწრაფეს პოლიტიკურ გადაწყვეტას. მათი აზრით, ინდოჩინეთის ხალხებს შესაძლებლობა უნდა მიეცეთ დამოუკიდებლად განაკონ თავიანთი ბედი უცხოეთის ჩაურევლად ჟენევის 1954 და 1962 წლების შეთანხმებათა პრინციპების შესაბამისად.

საბჭოთა კავშირი და საფრანგეთი დიდ შეშფოთებას გამოთქვამენ იმის გამო, რომ ახლო აღმოსავლეთის ვითარება საშიში რჩება. ისინი კვლავ აცხადებენ, რომ გაერთიანებული ერების ორგანიზაციის უშიშროების საბჭოს 1967 წლის 22 ნოემბრის რეზოლუცია უნდა შესრულდეს. ისინი მომხრენი არიან, რომ ამ რეზოლუციის შესაბამისად გაერთიანებული ერების ორგანიზაციის გენერალური მდივნის სპეციალურმა წარმომადგენელმა გ. იარინგმა, რომელსაც უშიშროების საბჭომ დაავალა ხელი შეუწყოს ამ მოწესრიგებას, განაგრძოს თავისი მისია სამართლიანი და მტკიცე მშვიდობის დასამყარებლად, რაც ითვალისწინებს, რომ ისრაელმა გაიყვანოს ჯარები ყველა ოკუპირებული ტერიტორიიდან და ყველა დაინტერესებულმა ქვეყანამ ცნოს ამ რაიონის თვითეული სახელმწიფოს სუვერენიტეტი, პოლიტიკური დამოუკიდებლობა და ტერიტორიული მთლიანობა, აგრეთვე პატივი სცენ ამ რაიონის ყველა ხალხის, მათ შორის პალესტინის არაბი ხალხის უფლებებსა და ინტერესებს.

შეხვედრის მონაწილენი იმ აზრისა არიან, რომ ეფექტიან საერთაშორისო კონტროლს დაქვემდებარებული საყოველთაო და მშვიდობიანი განიარაღების — განიარაღების ყოველგვარ ღონისძიებათა საბოლოო მიზნის განხორციელებისათვის საჭირო უწინარეს ყოვლისა ატომური განიარაღების საკითხების განხილვა. სსრ კავშირსა და საფრანგეთს სასურველად მიაჩნიათ, რომ სახელმწიფოებმა, რომლებსაც ეს უშუალოდ ეხებათ, შეათანხმონ თავიანთი პოზიციები ამ მხრივ. ორივე ქვეყანამ უკვე მხარი დაუჭირა განიარაღების მსოფლიო კონფერენციის მოწვევას. ისინი გამოთქვამენ იმედს, რომ ახლო მომავალში შეიქმნება მისი წარმატებისათვის საჭირო პირობები.

საბჭოთა კავშირი და საფრანგეთი ადასტურებენ თავიანთ ერთგულებას გაერთიანებული ერების ორგანიზაციის წესდების მიზნებისა და პრინციპებისადმი და ხაზს უსვამენ იმ დიდ მნიშვნელობას, რომელსაც ანჭებენ ისინი ამ ორგანიზაციას მშვიდობის შენარჩუნებისა და საერთაშორისო უშიშროების უზრუნველყოფის საქმეში.

ლ. ი. ბრეჟნევი და ჟ. პომპიდუ ადასტურებენ, რომ განსაკუთრებულ მნიშვნელობას ანიჭებენ საბჭოთა კავშირ-საფრანგეთის ორმხრივი ურთიერთობის გაღრმავებას. ისინი კმაყოფილებით აღნიშნავენ, რომ პოლიტიკური კონსულტაციები ორ ქვეყანას შორის გადაიქცა საბჭოთა კავშირ--საფრანგეთის თანამშრომლობის მუდმივ ელემენტად, რასაც მოწმობენ ეს უმაღლესი დონის ხაუბრებიც. ასეთი კონსულტაციები სასარგებლოა, და არის მათი შემდგომი განვითარებისა და გაფართოების შესაძლებლობანი.

ლ. ი. ბრეჟნევი და ჟ. პომპიდუ, დარწმუნებული არიან რა, რომ საბჭოთა კავშირ-საფრანგეთის კონსულტაციები შეესაბამება ევროპისა და მთელი მსოფლიოს მშვიდობის სასარგებლოდ სსრ კავშირისა და საფრანგეთის თანამშრომლობის ინტერესებს, აცხადებენ, რომ მტკიცედ აქვთ გადაწყვეტილი წაახალისონ მათი შემდგომი განვითარება და ხელი შეუწყონ იმას, რომ ეს კონსულტაციები მოიცავდეს საერთაშორისო პოლიტიკის ძირითად პრობლემებს. სსრ კავშირი და საფრანგეთი, კერძოდ, რეგულარულად გაუზიარებენ ერთმანეთს აზრებს ევროპის მდგომარეობის განვითარების შესახებ.

მხარეებმა აღნიშნეს პროგრესი სამრეწველო-ეკონომიური თანამშრომლობის დარგში მას შემდეგ, რაც 1969 წელს დადო შეთანხმება სავაჭრო-ეკონომიური თანამშრომლობის შესახებ, და დაადასტურეს სსრ კავშირისა და საფრანგეთის მისწრაფება გააორკეცონ საქონელბრუნვის მოცულობა 1970-1974 წლებში.

ეკონომიური, ტექნიკური და სამრეწველო თანამშრომლობის განვითარების შესახებ შეთანხმების შესაბამისად, რომელსაც სსრ კავშირისა და საფრანგეთის მთავრობებმა მოაწერეს ხელი ლ. ი. ბრეჟნევის პარიზში ვიზიტის დროს, ამჟამად შემუშავებულია და უახლოეს ხანში ხელს მოაწერენ ამ დარგებში ათი წლის პერიოდისათვის საბჭოთა კავშირ-საფრანგეთის თანამშრომლობის გაღრმავების პროგრამას.

განიხილეს აგრეთვე საბჭოთა კავშირისა და საფრანგეთის თანამშრომლობის ძირითადი პროექტები. ამ განხილვის შესაბამისად მიღწეულია შეთანხმება ორივე მხარის კეთილნებყოფილი ღონისძიებების შემდგომი აქტივიზაციის შესახებ ვაჭრობის მოცულობის გადიდებისა და სამრეწველო-ეკონომიური თანამშრომლობის განვითარების მიზნით. მხარეებმა განაცხადეს, რომ მზად არიან წაახალისონ ღონისძიებანი, რომლებმაც შეიძლება ხელი შეუწყონ საქონელბრუნვის მოცულობის გადიდებას ურთიერთხელსაყრელ საფუძველზე.

უაღრესად დადებითი შეფასება დაიმსახურა საბჭოთა კავშირ-საფრანგეთის თანამშრომლობამ მეცნიერულ და ტექნიკურ დარგებში, კერძოდ, ისეთ დარგებში, როგორიც არის კოსმოსი, ატომური ენერგიის მშვიდობიანი გამოყენება და მაღალი ენერგიების ფიზიკა. ლ. ი. ბრეჟნევი და ჟ. პომპიდუ ამასთან დაკავშირებით აღნიშნავენ, რომ ბევრი დარგი სასავაჭროთ შესაძლებლობებს ერთობლივი მოქმედებისათვის. კერძოდ, გადაწყვეტილია შეისწავლონ კოსმოსის დარგში საბჭოთა კავშირ-საფრანგეთის თანამშრომლობის განვითარების შესაძლებლობა და განაგრძონ სხვა დარგებში, მაგალითად, ჯანმრთელობის დაცვის, გარემოს დაცვის, ტრანსპორტის, ბიოქიმიისა და ბიოფიზიკის, სოფლის მეურნეობის და სხვა დარგებში დამყარებული თანამშრომლობა, სადაც მას უკვე დადებითი შედეგები მოჰყვა.

ლ. ი. ბრეჟნევი და ჟ. პომპიდუ ადასტურებენ მნიშვნელობას, რომელსაც ანიჭებენ კულტურული გაცვლის განვითარებას. მათ შეეხებული აქვთ ინტერესი, რომელსაც სსრ კავშირისა და საფრანგეთის ხალხები იჩენენ ერთმანეთის უკეთ გაცნობისადმი, და მიაჩნიათ, რომ თანამშრომლობა კულტურის დარგში შეიძლება გაფართოვდეს სსრ კავშირისა და საფრანგეთის თანამშრომლობის პრინციპების შესაბამისად, რომლებიც ხელშეწყობ საფუძველს უქმნიან ურთიერთგაცვლის განვითარებას. მხარეებმა განაცხადეს, რომ აპირებენ განახორციელონ საჭირო ღონისძიებანი ამ მიმართულებით, ამასთან მხედველობაში აქვთ ორი ქვეყნის ხალხთა შორის მეგობრობისა და ურთიერთპატივისცემის განმტკიცების ხელშეწყობა.

ლ. ი. ბრეჟნევი და ჟ. პომპიდუ მხარს უჭერენ სამხედრო ხაზით ვიზიტების გაცვლის განგრძობას.

მხარეები გამოთქვამენ კმაყოფილებას შეხვედრის შედეგების გამო, რომელმაც დაადასტურა უმაღლესი დონის კონსულტაციების ქმედითობა, საბჭოთა კავშირ-საფრანგეთის ურთიერთობის საუცხო ატმოსფერო, მისი მეგობრული ხასიათი, და მიზანშეწონილად მიაჩნიათ განაგრძონ და განვითარონ ამგვარი კონტაქტები. ამასთან დაკავშირებით ჟ. პომპიდუმ, მადლობა გადაუხადა რა ლ. ი. ბრეჟნევს მასპინძლობისათვის, რაც გაუწიეს სსრ კავშირში ყოფნის დროს, და იმ გულთბილი ვითარებისათვის, რომელშიც მიმდინარეობდა საუბრები, მიიწვია იგი საფრანგეთში, რათა განაგრძონ აზრთა ურთიერთგაზიარება იმ ვადებში, რომლებსაც დამატებით შეათანხმებენ. ამ მიწვევას ლ. ი. ბრეჟნევი მადლობით დათანხმდა.

ფაქტები

● **ავიაკომპანია „ტრანს უორლდ ეირლაინს“** თვითმფრინავი „ტრაისტარი“, რომელშიც 82 მგზავრი იყო, იძულებული გახდა დამჯდარიყო ნევადის შტატს ლას-ვეგასის აეროპორტში. ამ ინციდენტის მიზეზი ის იყო, რომ თვითმფრინავმა ფრენის დროს დაკარგა სამი რეაქტიული ძრავიდან ერთი ძრავი. საბედნიეროდ თვითმფრინავის არც ერთი მგზავრი არ დაშავებულა.

● **იაპონიაში გასული წლის** დეკემბერში გამართული პარლამენტის არჩევნების დროს ფართოდ იყენებდნენ ამომრჩეველთა მოსყიდვას და საარჩევნო ბრძოლის სხვა უკანონო საშუალებებს, იუწყება პოლიციის მთავარი სამმართველო. უმრავლესობას, რომლებმაც დეპუტატის მანდატები ასეთი აკრძალული ხერხებით მიიღეს, მმართველი ლიბერალურ-დემოკრატიული პარტიის წარმომადგენლები შეადგენენ.

სულ საარჩევნო კამპანიის დროს, პოლიციის მთავარი სამმართველოს მონაცემებით, აღირიცხა არჩევნების შესახებ კანონის დარღვევის 8.000-ზე მეტი შემთხვევა და თითქმის 15 ათასი კანონის დამრღვევი.

● **მეძრთაბეობა, ბამოკალვა,** ყალბი დოკუმენტების გაკეთება, სხვადასხვა მაქინაცია იმდენად გავრცელდა ამერიკის შეერთებული შტატების სახელმწიფო აპარატის მაღალი თანამდებობის პირთა შორის, რომ ეს ქვეყნის ფარული საზოგადოებრივობის შეშფოთებას იწვევს.

როგორც „ნიუ-იორკ ტაიმსი“ აღნიშნავს, 1969 წლიდან განსასჯელის სკამზე მოხვდა ნიუ-ჯერსის შტატის 70 მაღალი თანამდებობის პირი, მსჯავრდადებულთა შორის არიან ამერიკის შეერთებული შტატების კონგრესის წევრი ნიუ-ჯერსის შტატისაგან, ამავე შტატის საკანონმდებლო კრების 5 დეპუტატი, 7 ქალაქის მერი, 6 მუნიციპალიტეტის წევრი, ორი მოსამართლე და ორი პროკურორიც კი.

● **„ბ-52“ ბომბდამშენის** მფრინავს მაიკლ ჰეკს მოელის სამხედრო ტრიბუნალი იმისათვის, რომ უარი თქვა მონაწილეობა მიეღო ვიეტნამის დემოკრატიული რესპუბლიკის ტერიტორიის დაბომბვაში. ეს განაცხადა ამერიკის შეერთებული შტატების სამხედრო-საჰაერო ძალების წარმომადგენელმა, რომელმაც აგრეთვე თქვა, რომ ჰეკი „ბ-52“ ბომბდამშენის პირველი მფრინავია, რომელმაც უარი თქვა შესასრულოს სარდლობის ბრძანება ვიეტნამის დაბომბვის შესახებ.

ნიუ-იორკი

სირიის პროტესტი

11 იანვარი. (საკდესი). სირიის მთავრობამ მტკიცე პროტესტი გამოცხადა იმის წინააღმდეგ, რომ ისრაელი არ წყვეტს აგრესიის აქტებს, რასაც მოსდევს დიდი ნეგვევა, მშვიდობიანი მოსახლეობის დაღუპვა.

სირიის მთავრობის დაკვალებით გაერთიანებული ერების ორგანიზაციის გენერალური მდივნისადმი გაგზავნილ წერილში, სირიის მუდმივმა წარმომადგენელმა გაერთიანებული ერების ორგანიზაციაში ჰ. კილანმ მოიყვანა ისრაელის არაპროვოცირებული აქტების გრძელი ნუსხა, რომლებიც ისრაელმა ჩაიდინა ამ ბოლო თვეებში სირიის წინააღმდეგ. ისრაელის აგრესიული მოქმედება, აღნიშნულია წერილში, განსაკუთრებით გაძლიერდა გასული წლის სექტემბრიდან, როცა შეერთებულმა შტატებმა ვეტო დაადო უშიშროების საბჭოს რეზოლუციას, რომელიც ემობს ტელ-ავივის აგრესიულ აქციებს და მოითხოვს მათ დაუყოვნებლივ შეწყვეტას.

სირიის წარმომადგენელმა აღნიშნა, რომ ისრაელის სამხედრო-საჰაერო ძალები სულ უფრო ღრმად იჭრებიან სირიის საჰაერო სივრცეში და აფრთხილებენ პროვოკაციების მასშტაბს, რაც მოწმობს ისრაელის აგრესიულ ექსპანსიონისტურ ზრახვებს.

კილანმ გაერთიანებული ერების ორგანიზაციის გენერალური მდივნის ყურადღება მიაპყრო იმას, რომ სირიის მშვიდობიანი მოსახლეობა გახდა ისრაელის 8 იანვრის თავდასხმის მსხვერპლი, წერილში აღნიშნულია, თუ რა უკიდურესად სერიოზული ვითარება შეიქმნა ახლო აღმოსავლეთში იმ აგრესიული ექსპანსიური პოლიტიკის გამო, რომელსაც ტელ-ავივი აგრესიულებს გაერთიანებული ერების ორგანიზაციის წესდების საწინააღმდეგოდ.

თეთრი სახლის განცხადება

ვაშინგტონი, 12 იანვარი. (საკდესი). ამერიკის შეერთებული შტატების პრეზიდენტმა რ. ნიქსონმა მიიღო ტაივანის „ვიეე-პრეზიდენტი“ იან ძია-განი, რომელიც ვიზიტითაა ვაშინგტონში.

როგორც განაცხადა თეთრი სახლის ოფიციალურმა წარმომადგენელ მ ა, პრეზიდენტმა გადუთქვა მას, რომ შეერთებული შტატები „განაგრძობს დიპლომატიურ ურთიერთობას, აგრეთვე მეგობრულ კავშირს“ ტაივანთან და „მტკიცედ შეასრულებს თავის თავდაცვითს ვალდებულებებს“.

რ. ნიქსონის წერილი

ვაშინგტონი

კონგრესისადმი

12 იანვარი. (საკდესი). პრეზიდენტმა რ. ნიქსონმა კონგრესს მიმართა წერილით, რომელშიც სთხოვა კიდევ ერთი წლით — 1974 წლის 30 აპრილამდე — გაუგრძელოს მოქმედების ვადა „კანონს ეკონომიური სტაბილიზაციის შესახებ“. ეს კანონი მიღებულ იქნა ამერიკის მთავრობის „ახალი ეკონომიური პროგრამის“ ფარგლებში და ითვალისწინებდა ისეთი „საბანგეო ღონისძიებების“ შემოღებას, როგორიცაა ხელფასის, ფასებისა და საპროცენტო ქირის გაყინვა, ხოლო შემდეგ მათზე კონტროლის დაწესება.

ამ პროგრამის განხორციელების მსვლელობაში, რომელიც თავდაპირველად გათვალისწინებული იყო 90 დღით, ხოლო შემდეგ 1973 წლის 30 აპრილამდე გაუგრძელდა ვადა, კონტროლი მმრომელთა ხელფასისადმი განსაკუთრებით მკაცრი იყო, მაშინ როდა მონოპოლიები მთავრობის ორგანოების თანხმობით განაგრძობდნენ ფასების გადიდებასა და მოგების ზრდას. როგორც „საგანგებო ეკონომიური პოლიტიკის პირველმა ორმა ფაზამ ცხადყო, მისი მიზანია მმრომელი მასების ახალი ეკონომიური გაჭირვების ფასად სცადონ ამერიკის ეკონომიის სტაბილიზება, ინფლაციის შემცირება, ამერიკის საქონლის კონკურენტუნარიანობის გადიდება მსოფლიო ბაზარზე და დოლარის გამაგრება.

დასახული მიზნები ვერ განახორციელეს — ინფლაცია ქვეყანაში გრძელდება, ფასების ზრდა შეადგენს საშუალოდ 3 პროცენტს წელიწადში. განსაკუთრებით სწრაფად იზრდება სურსათ-სანოვაგის ფასები. უმუშევრობის დონე ისევ მაღალია — 5.2 პროცენტი. რეკორდულად მაღალ დონეს მიაღწია სავაჭრო ბალანსის დეფიციტმა, მარეკლობს დოლარი.

„ეკონომიური სტაბილიზაციის“ მესამე ფაზა, რომელიც გამოცხადებულია ვაშინგტონში, ითვალისწინებს რამდენადმე შეიცვლილი სახით შეინარჩუნონ კონტროლი ხელფასისა და ფასებისადმი. მათი გადიდება ახლა შეიძლება მოხდეს მთავრობის წინასწარი ნებართვის მიუღებლად. მართალია, მთავრობა უფლებას იტოვებს იხმაროს საჭირო ღონისძიებანი, თუ მიიჩნევს, რომ აღნიშნული მომატება „დასაშვებ“ დონეს აღემატება.

ძალაში რჩება ფასებისა და ხელფასისადმი იერარქიული კონტროლი დარგებში, რომლებიც სურსათის გადამუშავებას ეწევიან, და სურსათის საცალო გაყიდვის სისტემაში, სამედიცინო მომსახურების სფეროსა და სამშენებლო მრეწველობაში.

უმუშევრებ ხელფასის საბჭო და ფასების კომისია. „ეკონომიური სტაბილიზაციის“ პროგრამის მესამე ფაზის მიმდინარეობას ხელმძღვანელობას გაუწევს ცხოვრების ღირებულების საკითხთა საბჭო. მის დირექტორად დანიშნულია ჯ. დანლოპი.

საქართველო

რეაქციონერთა პროვოკაცია

11 იანვარი. (საკდესი). როგორც რესპუბლიკის პრეზიდენტის კანცელარიის პრესსამსახური იუწყება, უცნობმა პირებმა ასაფეთქებელი ნივთიერება დაუღეს ჩოლეს საბჭოთა კავშირთან კულტურულ ურთიერთობის ინსტიტუტის ფილიალის შენობის კარს ქალაქ ვალპარაისოში. აფეთქებამ დაზიანა შენობა, მეზობელ სახლებს კი მინები ჩაემსხვრა.

პოლიცია აწარმოებს გამოძიებასა და ეძებს დამნაშავეებს.

ბრძოლები ინდოჩინეთში

გუანთავისუფლების სახალხო შეიარაღებული ძალები ყოველდღე აქტიურებენ საბრძოლო ოპერაციებს ამერიკა-საგონის ჯარების წინააღმდეგ.

ფიცხელი ბრძოლები გრძელდება მეკონგის დელტაში. გუშინ განთავისუფლების შეიარაღებული ძალების სარაკეტო-საარტილერიო ქვეგანაყოფები განუწყვეტლივ უშენდნენ ცეცხლს მტრის ჯარების დასაყრდენ პუნქტებს ქალაქების მიტჰოს, ჩიტონის რაიონში, აგრეთვე ტიონგბთხეინის პროვინციის მთელ რიგ გამაგრებულ სოფლებს. ამის შედეგად დახოცილი და დაჭრილია მტრის 100-მდე ჯარისკაცი. არტილერიის გამოყენებით დაძაბული ბრძოლები მიმდინარეობდა მეკონგის დელტის სხვა პროვინციებშიც.

შეუთავარი ბრძოლები გრძელდება კუანგჩის პროვინციაში. განსაკუთრებით ძლიერი ბრძოლები გაჩაღდა 128-ე მაღლობის ძირში, სადაც საიგონის საპარაშუტო საღესანტო ჯარები ცდილობდნენ იერიში მიეტანათ პატრიოტთა პოზიციებზე. მძლავრი და სწრაფი კონტრიერიშებით განთავისუფლების სახალხო შეიარაღებულმა ძალებმა საწყის მოჭიდებზე დაამარცხეს მარიონეტები. ორი დღის ბრძოლების შედეგად მოწინააღმდეგეს დაუბოცეს და დაუჭრეს 380-ზე მეტი კაცი, გაუნადგურეს 15 საარტილერიო დანადგარი, 4 ტანკი და ჯავშანტრანსპორტიორი, 2 თვითმფრინავი.

სურათზე: კუანგჩის პროვინციაში პატრიოტთა მიერ ჩამოგდებული ამერიკელთა ვერტმფრენი.

ვია-საკდესის ფოტო.

ნაციზტი ჯალათები თავისუფლად არიან

ბონი

11 იანვარი. (საკდესი). კორესპონდენტი ი. ბორისოვი იუწყება:

დასავლეთგერმანიაში დამთავრდა ექვსი ნაციზტი დამნაშავის სასამართლო პროცესი, რომელიც თითქმის ორ წელს მიმდინარეობდა. ეს ნაციზტი დამნაშავენი ომის დროს სისხლიან დანაშაულს სჩადიოდნენ. ამ ფაშისტმა ჯალათებმა მხეცურად დახოცეს 90 ათასზე მეტი მშვიდობიანი საბჭოთა მოქალაქე, მათ შორის ქალები და ბავშვები.

სასამართლომ ცნო, რომ „4-ბ“ რაზმის ბორტგამოქმედება ჯამორჩეულად განსაკუთრებული სისასტიკით. დამსჯელები თავიანთ მსხვერპლთ ჩაამწკრივებდნენ ხოლმე ორმოს პირას და ხვრეტდნენ სხვა, აგრეთვე სიკვდილმასჯილ საბჭოთა მოქალაქეების წინაშე, იყენებდნენ „სახუთავების“, რომლებშიც ადამიანებს გამნაბოლქვი გაზებით ახრჩობდნენ.

თუმცა განსასჯელთა დანაშაული, რომლებიც უშუალოდ მონაწილეობდნენ საბჭოთა ადამიანების მასობრივ ხოცვა-ელეტაში, მთლიანად დადასტურდა, მაგრამ სს-ის ყოფილ შტურმანფიურერებს გ. გერმანსა და ფ. ბრაუნეს მხოლოდ 7 და 9 წლის პატიმრობა მიუსაჯეს. სს-ის ყოფილ უნტერშტურმფიურერს ჯ. ზომერფელდს მიუსაჯეს 6 წლის პატიმრობა, სს-ს ყოფილ უნტერშტურმფიურერს ვ. ებერტს 5 წლის, ყოფილ სს-ელს ვ. ჰუას — 3,5 წლის პატიმრობა, ერთი დანაშაული გაამართლეს.

საოცარია, მაგრამ მსჯავრდადებული ნაციზტი ჯალათები განაჩენის გამოტანის შემდეგ წავიდნენ არა საპატიმროში, არამედ... თავიანთ სახლებში. სასამართლოს, იმასთან დაკავშირებით, რომ მათ „დიდი საწინდარი“ შეიტანეს და „ითვალისწინებს მსჯავრდებულთა ასაკს“, მიაჩნია „საშიშროება აღარ არის, რომ დაიმალებიანნი“. პროკურატურამ მათ პირადობის მოწმობებიც კი დაუბრუნა.

ნიუ-იორკი

სირიის პროტესტი

11 იანვარი. (საკდესი). სირიის მთავრობამ მტკიცე პროტესტი გამოცხადა იმის წინააღმდეგ, რომ ისრაელი არ წყვეტს აგრესიის აქტებს, რასაც მოსდევს დიდი ნეგვევა, მშვიდობიანი მოსახლეობის დაღუპვა.

სირიის მთავრობის დაკვალებით გაერთიანებული ერების ორგანიზაციის გენერალური მდივნისადმი გაგზავნილ წერილში, სირიის მუდმივმა წარმომადგენელმა გაერთიანებული ერების ორგანიზაციაში ჰ. კილანმ მოიყვანა ისრაელის არაპროვოცირებული აქტების გრძელი ნუსხა, რომლებიც ისრაელმა ჩაიდინა ამ ბოლო თვეებში სირიის წინააღმდეგ. ისრაელის აგრესიული მოქმედება, აღნიშნულია წერილში, განსაკუთრებით გაძლიერდა გასული წლის სექტემბრიდან, როცა შეერთებულმა შტატებმა ვეტო დაადო უშიშროების საბჭოს რეზოლუციას, რომელიც ემობს ტელ-ავივის აგრესიულ აქციებს და მოითხოვს მათ დაუყოვნებლივ შეწყვეტას.

სირიის წარმომადგენელმა აღნიშნა, რომ ისრაელის სამხედრო-საჰაერო ძალები სულ უფრო ღრმად იჭრებიან სირიის საჰაერო სივრცეში და აფრთხილებენ პროვოკაციების მასშტაბს, რაც მოწმობს ისრაელის აგრესიულ ექსპანსიონისტურ ზრახვებს.

კილანმ გაერთიანებული ერების ორგანიზაციის გენერალური მდივნის ყურადღება მიაპყრო იმას, რომ სირიის მშვიდობიანი მოსახლეობა გახდა ისრაელის 8 იანვრის თავდასხმის მსხვერპლი, წერილში აღნიშნულია, თუ რა უკიდურესად სერიოზული ვითარება შეიქმნა ახლო აღმოსავლეთში იმ აგრესიული ექსპანსიური პოლიტიკის გამო, რომელსაც ტელ-ავივი აგრესიულებს გაერთიანებული ერების ორგანიზაციის წესდების საწინააღმდეგოდ.

ტოკიო

ბრძოლა ნარკომანიის

ინგლისის შეიარაღებულ ძალებში სწრაფი ტემპით ვითარდება ნარკომანია. ამ ბოლო ორი წლის მანძილზე სამხედრო ტრიბუნალების მიერ გასამართლებულ ნარკომანთა რიცხვი სამჯერ გაიზარდა. სულ რამდენიმე დღის წინათ სამართალში მისცეს ინგლისის სამხედრო-საჰაერო ძალების ექვსი სამხედრო მოსამსახურე, რომლებიც მსახურობდნენ ნატოს საიდუმლო სამხედრო ბაზაში პატრინგტონში (ორჩესტრის საგრაფო). ნარკომანია ინგლისის არმიაში, სამხედრო-საჰაერო ძალებსა და სამხედრო-საზღვაო ძალებში ისეთი ფართო მასშტაბით ვრცელდება, რომ მასთან საბრძოლველად ბრიტანეთის სამხედრო სარდლობამ შექმნა სპეციალური განყოფილება, იუწყება გაზეთი „დეილი მეილი“.

გადავარჩინოთ კენგურუ

ავსტრალიის მთავრობამ გამოაცხადა, რომ მზადდება კანონპროექტი, რომელიც აკრძალავს ქვეყნიდან ყველა სახეობის კენგურუსა და ოშვიათი ცხოველის ტყავისაგან დამზადებული სხვადასხვა საგნის ექსპორტს. ეს ღონისძიება ბორციელდება გაწყვეტისაგან კენგურუს გადასარჩენად... ყოველ წელს 5-7 მილიონამდე კენგურუ ხდებოდა ბრაკონიერთა მსხვერპლი, რომელთაც კენგურუს ტყავის მაღალი ფასი იზიდავდა.

საქმე ის არის, რომ ამ ცხოველის ტყავი ოკეანეგადმელ მოდის მოყვარულთა ოცნების საგანი გახდა. ამ ტყავისაგან ამზადებენ ჭურჭებს, საყელურებს, ქუდებს. კენგურუს ხორცს აკონსერვებდნენ და გაჰქონდათ ძაღლების საჭმელად.

კანონპროექტი, რომელსაც მალე მიიღებენ, ითვალისწინებს დიდ ჯარიმას და სხვადასხვა ხახის ხასჯელს კენგურუს მოკვლისა და ქვეყნიდან ცხოველის გატანის ცდისათვის. აკრძალავა გავრცელდება აგრეთვე ავსტრალიის ბინადარ ყველა სახეობის ფრინველზე.

ციხეში საათნახევრით

ძალაქ ოკლაჰომას (აშშ) სასამართლოში ირჩევდა საქმე, რომელიც ეხებოდა ქუჩაში მოძრაობის წესების დარღვევას.

მოულოდნელად ყველამ დაინახა, რომ ერთ-ერთ ნაციც მსაჯულს ჩაეძინა. დაცვამ მაშინვე კატეგორიულად მოითხოვა განაჩენის გაუქმება. მოსამართლე იძულებული გახდა დათანხმებოდა ადვოკატს და თავისი მოვალეობისადმი გულგრილი დამოკიდებულების გამო ჩაძინებული მსაჯულისათვის მიეხაჯა ცხრა საათნახევრით, იუწყება რეიტერის სააგენტო.

რადიომეუყარულის ცნობა

მექსიკელმა რადიომოყვარულმა მიიღო ცნობა თავისი კოლეგისაგან, რომ უზარმაზარმა მოქცევარმა ტალღამ პირისაგან მიწისა აღგაგა მებადურთა სოფელი კოლუმბიაში. სოფელი ბაია დე სოლანი წყნარი ოკეანის სანაპიროზე მდებარეობდა.

გრიპის ეპიდემია

„ლონდონური“ გრიპის ეპიდემია კვლავ ვრცელდება ამერიკის შეერთებული შტატების ტერიტორიაზე. როგორც „დაავადებებისადმი კონტროლის ეროვნული ცენტრი“ იუწყება, მარტო ნიუ-იორკში დეკემბრის ბოლო კვირაში გარდაიცვალა ვირუსული გრიპით დაავადებული 102 ავადმყოფი. ჩრდილოეთ კალიფორნიაში იანვრის პირველ კვირაში გრიპის შედეგად გარდაიცვალა 57 კაცი, ბალტიმორაში კი ამავე კვირაში აღინიშნა გრიპით გამოწვეული 29 სიკვდილის შემთხვევა (საკდესი).

სასაგებლო სახელმძღვანელო

ტექნიკური ლიტერატურის სიახლენი

ამომცემლობა „განათლება“ გამოსცა ტექნიკის მეცნიერებათა კანდიდატის, დოცენტ ბ. კელენჯერიძის შრომა „მანქანათსამშენებლო საწარმოთა ორგანიზაცია და დაგეგმვა“, რომელიც საქართველოს სსრ უმაღლესი და საშუალო სპეციალური განათლების სამინისტროს მიერ დამტკიცებულია სახელმძღვანელოდ საინჟინრო-ეკონომიური ფაკულტეტებისათვის სპეციალობით „მანქანათმშენებლობის ეკონომიკა, ორგანიზაცია და დაგეგმვა“ (რედაქტორი, ეკონომიურ მეცნიერებათა კანდიდატი, დოცენტი ბ. ბაბიძეშვილი). წიგნი შედგება ხუთი განყოფილებისაგან, 24 თავისაგან და შეიცავს 343 გვერდს.

როგორც პრაქტიკა ცხადყოფს, თანამედროვე მანქანათსამშენებლო ქარხნებში ინჟინერ-ეკონომისტის როლი დღითიდღე იზრდება. სარეცენზიო ნაშრომის დიდი პრაქტიკული მნიშვნელობა სწორედ ის არის, რომ იგი ამომწურავ პასუხს იძლევა ამ დარგის საწარმოთა ორგანიზაციისა და ღაგეგმვის კურსის მოქმედი პროგრამით გათვალისწინებულ თითქმის ყველა საკითხზე და მომავალ ინჟინერ-ეკონომისტებს ნათელ წარმოდგენას უქმნის არა მარტო იმ

50 წლის გიგლა ფირცხალავას

ლიეიდით ნათქვაები სიტყვა

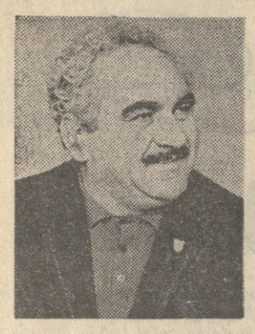

ვის არ შესრულებია ორმოცდაათი წელი, მაგრამ ვინ არის იგი, ვინც „ამ ხუმრობა-ხუმრობაში ორმოცდაათი წლისა გახდა?“

გიგლა ფირცხალავა! — მოქანდაკე გრაფიკოსი, კარიკატურისტი, დაბადებული 1922 წელს ქალაქ ფოთში...

ამბობენ, რომ იუბილარმა თავისი პირველი კარიკატურა ოცდათორმეტი წლის წინათ შექმნა. არსებობს სხვა შეხედულება, რომელიც ასეთ ფაქტს ემყარება: თოთხმეტი წლის გიგლა ფირცხალავას შეუქმნია „მასწავლებლის პორტრეტი“! ამ მოვლენის უკვდავსაყოფად ავტორი დაუყოვნებლივ გაურიცხავთ სკოლიდან, მაგრამ დასაჯელებული ნაშრომის უაღრესი ნიჭიერების წყალობით ნორჩი მხატვარი სხვა სკოლაში მიუღიათ. საფიქრებელია, რომ „სხვა“ სკოლის პედკოლექტივის დამოკიდებულებას ავტორისა და მისი „მასწავლებლის პორტრეტის“ მიმართ იუმორი განსაზღვრავდა. თუ ეს ასეა, მაშინ გიგლა ფირცხალავას პირველი კარიკატურა ოცდათხუთმეტი წლის წინათ შექმნილა!..

საქართველოს მხატვართა კავშირი და გამომცემლობა „მერანი“ საკმაოდ გათვითცნობიერებული არიან იმაში, თუ რა შთაბეჭდილებას ახდენს საზოგადოებაზე (ჩვენში და უცხოეთში) გიგლა ფირცხალავას ყოველი ახალი ნამუშევარი. ამიტომ ამ დაწესებულებების გადაწყვეტილება — მიმდინარე წლის 14 იანვარს „მერნის“ სალონში გახსნან იუბილარის ნამუშევრების პერსონალური გამოფენა — უნდა აიხსნას მათი ცნობისმოყვარეობით, თუ რა შთაბეჭდილებას დატოვებს გიგლა ფირცხალავას ყველა ნამუშევარი ერთად, ავტორის თანდასწრებით. ერთობ მისასალმებელი დაინტერესებაა და ჩვენ, როგორც საქმეში ჩახედულებს, ამ მოვლენასთან დაკავშირებით ორიოდე სიტყვა გვაქვს სათქმელი.

ადვილი შესაძლებელია, რომ გამოფენის დათვალიერების პროცესში ყური მოჰკრათ რომელიმე ენაწყლიან ხალავას პირველი კარიკატურა ოცდათხუთმეტი წლის წინათ შექმნილა!..

საქართველოს მხატვართა კავშირი და გამომცემლობა „მერანი“ საკმაოდ გათვითცნობიერებული არიან იმაში, თუ რა შთაბეჭდილებას ახდენს საზოგადოებაზე (ჩვენში და უცხოეთში) გიგლა ფირცხალავას ყოველი ახალი ნამუშევარი. ამიტომ ამ დაწესებულებების გადაწყვეტილება — მიმდინარე წლის 14 იანვარს „მერნის“ სალონში გახსნან იუბილარის ნამუშევრების პერსონალური გამოფენა — უნდა აიხსნას მათი ცნობისმოყვარეობით, თუ რა შთაბეჭდილებას დატოვებს გიგლა ფირცხალავას ყველა ნამუშევარი ერთად, ავტორის თანდასწრებით. ერთობ მისასალმებელი დაინტერესებაა და ჩვენ, როგორც საქმეში ჩახედულებს, ამ მოვლენასთან დაკავშირებით ორიოდე სიტყვა გვაქვს სათქმელი.

ადვილი შესაძლებელია, რომ გამოფენის დათვალიერების პროცესში ყური მოჰკრათ რომელიმე ენაწყლიან ხელოვნებათმცოდნის გამოთქმებს: „დანახვის უნარი“, „დეტალის გრძნობა“, „ხაზის გამომსახველობა“, „ფორმისა და სიბრტყის ფლობა“, „პუბლიცისტური შემართება“, „მებრძოლი ჰუმანიზმი“ და სხვ. იცოდეთ, რომ ზემოხსენებულ პიროვნებას საიუბილეო ბანკეტზე მოსვედრის წყურვილი ალაპარაკებს, ხოლო გიგლა ფირცხალავას შემოქმედებითი და სოციალური მახასიათებლების საცოდნელად უნდა მივმართოთ მის იუბილესთან დაკავშირებით გავრცელებული ანეკდოტის შედეგებს. სხვათა შორის, ანეკდოტის ერთ-ერთ კითხვაზე, „რით შეგიძლიათ ახსნათ იუბილარის ნამუშევართა გამომსახველობითი სიძლიერე?“, — პასუხების გადამწყვეტი უმრავლესობაა „იგეთი კაცია!“ საოცარი დამთხვევაა — ჩვენც ამავე აზრისა გახლავართ!

საქვეყნოდ ცნობილია გიგლა ფირცხალავას დევიზი: „იყავი ნიჭიერი და ადგები თეთრმეტ საათზე“. ეს განსაცვიფრებელი თვალთმაქცობა გამოგონილია ისეთი საზოგადოებრივი აზრის შესაქმნელად (ჩვენში და უცხოეთში), ვითომ იუბილარი ყველაფერს გენიოსის სიმსუბუქითა და „ხუმრობა-ხუმრობით“ აკეთებდეს. ჩვენ დანამდვილებით ვიცით, რომ გიგლა ფირცხალავა დილის შვიდ საათზე დგება, დღეში თორმეტ საათს მისჯილივით მუშაობს და ზემოთ ნახსენები დევიზი ნიჭიერების მანიით შეპყრობილთათვის აქვს შეთხზული...

რაც ზემოთ ითქვა, გიგლა ფირცხალავას შემოქმედებითი და მოქალაქეობრივი ცხოვრების პირველ მესამედს ეხება.

ვნახოთ, რას მოგვეტანს დარჩენილი ორი მესამედი!

ბაბუა ამირეჯიბი.

შეკრება-სემინარი გრძელდება

ბაკურიანი. („კომუნისტის“ სპეც. კორ. რ. ჭელიძე). მართალია, 11 იანვარს საერთაშორისო ბანკ „თანამგზავრში“, რომელიც მზიურ ველზე მდებარეობს, საზეიმო გითარებაში დაიხურა საქართველოს შემოქმედებითი ინტელიგენციის ახალგაზრდა წარმომადგენელთა ტრადიციული შეკრება-სემინარი, მაგრამ ბანაკი როდი დაცარიელებულა.

ახალგაზრდა მწერლებმა, მხატვრებმა, არქიტექტორებმა, კომპოზიტორებმა, თეატრისა და კინოს მუშაკებმა, ჟურნალისტებმა სასაუბრო დარბაზი საქართველოს ახალგაზრდა მეცნიერებს დაუთმეს, რომლებიც იმავე დღეს ჩამოვიდნენ ბაკურიანში.

ახალგაზრდა შემოქმედთა შეკრება-სემინარის მუშაობის ბოლო დღე ლიტერატორებს მიეძღვნა. მანამდე კი გაიმართა ჟურნალისტთა, მუსიკოსთა, მხატვართა და არქიტექტორთა, თეატრის, კინოს დღეები.

◆

მიფრინავს „კოსმოსი-543“

1978 წლის 11 იანვარს საბჭოთა კავშირში გაუშვეს დედამიწის მორიგი ხელოვნური თანამგზავრი „კოსმოს-543“.

თანამგზავრზე დადგმული აპარატურა ნორმალურად მუშაობს.

საკოორდინაციო-გამოთვლითი ცენტრი ამუშავებს მიღებულ ინფორმაციას. (საკდესი).

თამარის ხიდი სოფელ ცხომორიაში (ქედის რაიონი).
ვ. მითაიშვილის ფოტო.

დეპუტატები ამოერჩევლებთან

ორჯონიკიძე. (ს.ა. კორ.). საქართველოს სსრ უმაღლესი საბჭოს დეპუტატებმა — საქართველოს სსრ სამხედრო კომისარმა ვ. მურუსიძეკ, ზოოვეტერინარული საკვლევი ინსტიტუტის დირექტორმა ვ. მამათელაშვილმა, იაროსლავ კოლმეურნეობის ფერმის მწველადმა ნ. კვირიკაშვილმა და მარილისის გრეხილი ავიჯის ფაბრიკის მუშამ ც. მაღრაძემ ამ დღეებში ანგარიში ჩააბარეს ამომრჩევლებს.

გაიმართა ვულღია საუბარი, საქმიანი სჯა-ბაასი. ამომრჩევლებმა მ. გაბუნიამ და ზ. შარიქაძემ მოითხოვეს, რომ რკინიგზის № 10 საშუალო სკოლას მიაშენდეს სპორტული დარბაზი. სადგურ მარელისთან რკინიგზაზე გადასასვლელი საავტომობილო ხიდის მშენებლობის დაჩქარება და სატელევიზიო გადაცემების მოწესრიგება მოითხოვეს ამომრჩევლებმა ვ. ცუცქირიძემ, გ. მუჭლიძემ, მ. კაკურავამ, დ. ლაცაბიძემ.

სოფელ ნადაბურში რვაწლიანი სკოლის ახალი შენობის აგება მოითხოვეს ვ. ხაჩიძემ, ა. შუბითიძემ, გ. გელაშვილმა. — სოფელ კიცხში 800-მდე კომლი ცხოვრობს, მაგრამ არა გვაქვს ხეირიანი კლუბი. დეპუტატებმა სთხოვეს საქართველოს სსრ კულტურის სამინისტროს ვეგმაში შეიტანოს - კიცხის 500-ადგილიანი სასოფლო კლუბის მშენებლობა, აღნიშნეს ამომრჩევლებმა ლ. გაგოშიძე, ს. ციმაკურიძე, მ. კვარიკაშვილმა, გ. ალალიშვილმა.

საქართველოს პარლამენტის წევრმა — დეპუტატებმა ამომრჩევლებს აღუთქვეს დახმარება მათთვის საჭირბოროტო საკითხების მოგვარებაში.

ქოტე მიქაბერიძე

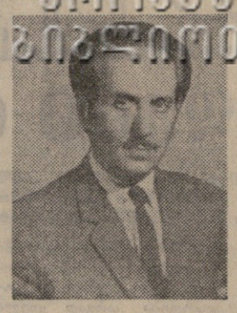

გარდაიცვალა ქართული საბჭოთა კინემატოგრაფიის უხუცესი წარმომადგენელი, კინომსახიობი და რეჟისორი, საქართველოს სსრ ხელოვნების დამსახურებული მოღვაწე კონსტანტინე (ქოტე) არჩილის-ძე მიქაბერიძე.

ქოტე მიქაბერიძე ქართულ საბჭოთა კინემატოგრაფიაში თეატრიდან მოვიდა, მთელი თავისი შემოქმედებითი ცხოვრება ამ ახალგაზრდა ხელოვნებას დაუკავშირა და მალე მისი სახელოვანი მოღვაწე გახდა.

ეს იყო ქართული საბჭოთა კინემატოგრაფიის ფეხადგმის პერიოდი, 1921 წელი. ქართული კინემატოგრაფიის მუნჯი პერიოდის მსახიობ ვაჟთა შორის იგი მაყურებელთა განსაკუთრებული სიყვარულით სარგებლობდა. მის მიერ შექმნილი დღემდე დაუვიწყარი ეკრანული სახეები განაპირობებდნენ ამ სიყვარულსა და პოპულარობას.

მუშა რევოლუციონერი „ბრძენა ჯორჯიაშვილში“, იმამბირელი „ხამ სიცოცხლეში“, სპირიდონ მეცირეშვილი „ტარიელ მკლავაძის მკვლელობის საქმეში“, სიკო „ვინ არის დამნაშავეში“, ზორსანი „დინა ძაძეში“, კოტე „ხანუმაში“, გიგა „ბოშურ სისხლში“, გალიფელი „ეკანასკნელ მასკარადში“, — ასეთის არასრული სია კოტე მიქაბერიძის მიერ ქართულ ფილმებში განსახიერებული სახეებისა. ეს სახეები გამოირჩეოდნენ სახიათების ღრმა გაგებით, მათი ეკრანულის შესანიშნავი ოსტატობით, ხატების ფერთა სიუხვითა და მრავალფეროვნებით.

კოტე მიქაბერიძის აქტიორულმა ოსტატობამ ერთხელ კიდევ ეკიოლეკა ფილმ „აკაკის აკვანში“, რომელშიც მან უბადლო შემოქმედებითი ოსტატობით წარმოაჩინეთ აკაკი წერეთლის გამზრდელის, უბრალო კოლეის პაპუნას ბედის სილრმეში ჩაშეწდომი სახე.

დიდია კოტე მიქაბერიძის დამსახურება ქართული კინორეჟისურის დარგშიც. მისი კომედიური ეკრანის ფილმი „ჩემი ბებია“ (1929 წ.) პირველი ქართული კინოსატირა იყო. ამავე პირიოდის მისი ფილმი „ბანანი“ (1932 წელი) სოფლის მეურნეობის სოციალისტური გარდაქმნის პრობლემებს ეხებოდა.

1936 წელს შოთა რუსთაველის საიუბილეოდ კინოსტუდიის ხელმძღვანელობამ კოტე მიქაბერიძის მიანდო დიდი პოეტის უკვდავი ქმნილების „ვეფხისტყაოსნის“ ერთ ეპიზოდზე შექმნილი „ექსპერიმენტალური“ ფილმის „ჭაბუკის“ დადგმა (1936 წ.). ეს იყო ქართული კინემატოგრაფიის ისტორიაში „ვეფხისტყაოსნის“ ეკრანიზაციის პირველი პრაქტიკული განხორციელება.

კოტე მიქაბერიძეს დამდგმელი სახელმეურნეო კინოკომედიისა „დაგვიანებული სახიძო“ (1939 წ.). მოკლემეტრაჟიანი მხატვრული ფილმისა „ფორპოსტი“ (1941 წ.), რომელიც ფაშისტ დამპყრობთა განდგურებისა და ხალხთა განთავისუფლების დიად მიზანს ემსახურებოდა.

ნორჩი მაყურებლების სიყვარულით სარგებლობდა კოტე მიქაბერიძის ნაწარმოები ფილმი „ზურიკო და მარიკო“ (1952 წ.).

კოტე მიქაბერიძეს ეკუთვნის 50-მდე ქართულად დუბლირებული ფილმი. იგი ავტორია ზოგიერთი ფილმის სცენარისა („ჭაბუკი“, „ჯალუსნური საოცარი“ და სხვ.) და ქართული კინოს პრობლემებისადმი მიძღვნილი სტატიებისა, რომელიც როგორც რუსულ. ისე ქართულ პრესაში გამოქვეყნდა.

კოტე მიქაბერიძე დიდი შემოქმედებითი ცხოვრების პარალელურად გამოჩენილი საზოგადო მოღვაწეც იყო. წლების მანძილზე ეწეოდა პედაგოგიურ მუშაობას. მის მიერ აღზრდილი ახალგაზრდები დღეს ქართული საბჭოთა კინოს ოვალსაჩინო მუშაკები არიან.

კოტე მიქაბერიძე იყო საქართველოს სსრ კინემატოგრაფისტთა კავშირის წევრი, კინოსტუდია „ქართული ფილმის“ შემოქმედებითი სექციის თავმჯდომარე, საქმიანი მონაწილეობა მუშაობის აქტიური მონაწილე, კინემატოგრაფისტთა კავშირის დუბლირებული ფილმების სექციის თავმჯდომარე და სხვ.

77 წლის ასაკში წაგიყვა ჩვენგან ნიჭიერი შემოქმედი, ახალგაზრდული ენერგიით აღსავსე შესანიშნავი მოღვაწე. ნამდვილი მეგობარი და მოქალაქე, რომელმაც თავისი ცხოვრების ნახევარ საუკუნეზე მეტი ნაწილი შმობლიურ კინოხელოვნებას შესწირა. ქართული კინემატოგრაფიის მუშაკები, მეგობრები, ქართული კინოს ისტორია არასოდეს არ დავიწყებენ ამ ნათელ სსოვნას, მის შემოქმედებას და მოღვაწეობას.

საქართველოს სსრ მინისტრთა საბჭოს კინემატოგრაფიის სახელმწიფო კომიტეტი; საქართველოს სსრ კინემატოგრაფისტთა კავშირი; კინოსტუდია „ქართული ფილმი“.

კოტრიკაძე — „დინამოს“ უფროსი მწვრთნელი

თბილისის „დინამოს“ ოსტატ ფეხბურთელთა გუნდის უფროს მწვრთნელად დანიშნულია სპორტის ოსტატი ალექსანდრე კოტრიკაძე.

ბრინჯაოს მედალოსნები

თბილისის „დინამოს“ ფეხბურთელებს გუშინ ჩემპიონატის მედლები გადაეცათ

◆

გუშინ ძერჟინსკის სახელობის ელტერის სახლში გაიმართა 1972 წლის საკავშირო ჩემპიონატის პრიზიორის — თბილისის „დინამოს“ გუნდისადმი ბრინჯაოს მედლების გადაცემის საზეიმო საღამო.

დაწყებული 1936 წლის შემოდგომიდან თბილისის „დინამო“ მეთხუთმეტედ გახდა საკავშირო ჩემპიონატების პრიზიორი, აქედან მეათედ — მესამე ადგილის ღირსეული მფლობელი.

...მსურველი აპოდოდისმენტი ბ ი ო შეხვდნენ მაყურებლები გუნდის ხელმძღვანელებსა და ფეხბურთელებს, რომლებსაც საზეიმო ვითარებაში გადაეცათ 34-ე საკავშირო ჩემპიონატის ბრინჯაოს დიდი და მცირე მედლები, მესამე ხარისხის დიპლომები, ფეხბურთის საკავშირო ფედერაციის ვიმპელები ნარწერით „1972 წლის ჩემპიონატის მესამე პრიზიორს“. სცენაზე ერთი მეორეს ცვლის 12 დინამელი: გუნდის კაპიტანი მურთაზ ხურცილავა, დავით გოგია, რევაზ ძოძუაშვილი, ვახტანგ ჭელიძე, ზარბეგ ებრალიძე, გურამ ჰეტრაიშვილი, გოჩა გავაშელი, კახი ასათიანი, მანუჩარ მაჩაიძე, ვლადიმერ გუგეშავი, გივი ნოდია და დავით ყიფიანი.

ჯილდოები დინამოელებს გადასცა საკავშირო სპორტკომიტეტის ფეხბურთის სამმართველოს ოსტატთა გუნდების განყოფილების უფროსმა გ. ეპინაიჩევმა, რომელმაც ქართველ ფეხბურთელებს უსურვა წლევანდელ სეზონში „ბრინჯაო“ უფროო კეთილშობილი მედლებით შეეცვალოთ.

საქართველოს შინაგან საქმეთა მინისტრის მოადგილე, სპორტასზოგადოება „დინამოს“ რესპუბლიკური საბჭოს პრეზიდიუმთან არსებული ფეხბურთის კომიტეტის თავმჯდომარე ვ. შაფარი, რომელმაც მოკლე შესავალი სიტყვით გახსნა საღამო, სიტყვას აძლევს სსრ კავშირის დამსახურებულ მწვრთნელს, სპორტის დამსახურებულ ოსტატ გ. კაჩალინს. მან ილაპარაკა „დინამოს“ შარშანდელ შედეგებზე, აღნიშნა, რომ გუნდს კარი პირსაპეტრეფები აქვს, დაწვრილებით დაახასიათა დინამოელთა ყველა მოთამაშე.

სიტყვები წარმოთქვეს ფეხბურთის რესპუბლიკური ფედერაციის თავმჯდომარემ ჯ. ბაჭანიძემ, თბილისის სპორტკომიტეტის თავმჯდომარემ ბ. შარაშიძემ, საქართველოს ალკა ცენტრალური კომიტეტის ახალგაზრდული ორგანიზაციების კომიტეტის თავმჯდომარემ რ. გოგლიძემ, პირველი მაისის რაიონის კომკავშირის კომიტეტის მდივანმა ზ. ლეონაშვილმა, სპორტასზოგადოება „გრანთიადის“ საბჭოს თავმჯდომარის მოადგილემ ბ. ბაჟანოვმა, რესპუბლიკის შინაგან საქმეთა სამინისტროს განყოფილების უფროსმა ჯ. ბეგელიავ, თბილისის „დინამოს“ ვეტერანმა ფეხბურთელმა, სპორტის დამსახურებულმა ოსტატმა გ. ანთაძემ. ყოველი მათგანი გულთბილად მიესალმა ქართული ფეხბურთის მედროშეს, სამახსოვრო ადრესები და საჩუქრები გადასცა ფეხბურთელებს.

საღამოს დასასრულს ვ. შადურმა რესპუბლიკის სპორტული საზოგადოების სახელით, მადლობა გადაუხადა ბ. კაჩალინს, რომელიც პირადი თხოვნით განთავისუფლებულია გუნდიდან და რწმენა გამოთქვა, რომ თბილისის „დინამოს“ ფეხბურთელთა გუნდი ახალ სეზონში უფრო დიდ წარმატებებს მიაღწევს და კვლავ გაახარებს ქართული სპორტის გულშემატკივრებს.

ო. ნოზაძე.

ალ. ბოჭორიშვილი — „ბოტანიკოსი“

ბოტანიკოსი ალ. ბოჭორიშვილი ბ. ბ. ბ.