პროლეტარეგო ყველა ქვეყნისა, შეერთდით!

კომუნისტი

საქართველოს კომუნისტური პარტიის ცენტრალური კომიტეტის, საქართველოს სსრ უმაღლესი საბჭოსა და საქართველოს სსრ მინისტრთა საბჭოს ორგანო

КОМУНИСТИ— ОРГАН ЦК КП ГРУЗИИ, ВЕРХОВНОГО СОВЕТА ГРУЗИНСКОЙ ССР И СОВЕТА МИНИСТРОВ ГРУЗИНСКОЙ ССР

14 თებერვალი ოთხშაბათი 1973 ფასი 2 კაპ.

გაზეთი გამოდის 1920 წლის 3 ივნისიდან ● № 38 (15555)

ხუთწლედი — ვალდებულებათა შეჯიბრების დროშით

ვინც თავი ისახელა

სოფლის ეკონომიკის ეფექტიანობა

ბევრ ადგილას შრომობენ ახლა ქვეყნის მეწყობილებლნი. კოლმეურნეობებსა და სახელმწიფო მეურნეობებში აქტიურად ემზადებიან საგაზაფხულო მინდვრის სამუშაოებისათვის, ყოველ ღონეს ხმარობენ, რათა გაზარდონ მეცხოველეობის პროდუქციის წარმოება, წარმატებით გამოაზამთრონ პირუტყვი. სოფლის მშრომელები სკკპ ცენტრალური კომიტეტის, სსრ კავშირის მინისტრთა საბჭოს, საკავშირო პროფსაბჭოსა და სრულიად საკავშირო ალკკ ცენტრალური კომიტეტის დადგენილებებს, ბოლოდროინდელ სოციალისტურ შეჯიბრებას მოძმე უკრაინელ თანამოსაქმეებთან.

ჭითურის მარგანეცრეტის ლენინის ორდენოსანმა კოლექტივმა 31 იანვრისათვის შეასრულა სასქონლო და მაღალ ხარისხის მარგანეცის დამზადების იანვრის დავალება. იანვრის გეგმა ორი-სამი დღით ადრე შეასრულეს ლენინის, სტალინის სახელობის, ახალი ათეულის მაღაროების, ცენტრალური დამუშავებისა და საფლოტაციო ფაბრიკების კოლექტივებმა.

ჭითურელმა მაღაროელებმა იანვარშივე თებერვლის ანგარიშში მეტალურგიულ ქარხნებს გაუგზავნეს ათასობით ტონა მაღალხარისხოვანი მარგანეცი. ისინი ბრძოლას ან კვარტალის გეგმის ვადამდე შესრულებისათვის.

კოთაისგით ტონა მარგანეცი

ჭიათურა. (საკ. კორ.). კირუდ დაიწყეს მეცხრე ხუთწლედის მესამე გადამწყვეტი წელი ჭიათურელმა მაღაროელებმა, რომლებიც განაგრძობენ სოციალისტურ შეჯიბრებას მოძმე უკრაინელ თანამოსაქმეებთან.

ჭიათურის მარგანეცრეტის ლენინის ორდენოსანმა კოლექტივმა 31 იანვრისათვის შეასრულა სასქონლო და მაღალ ხარისხის მარგანეცის დამზადების იანვრის დავალება. იანვრის გეგმა ორი-სამი დღით ადრე შეასრულეს ლენინის, სტალინის სახელობის, ახალი ათეულის მაღაროების, ცენტრალური დამუშავებისა და საფლოტაციო ფაბრიკების კოლექტივებმა.

ჭიათურელმა მაღაროელებმა იანვარშივე თებერვლის ანგარიშში მეტალურგიულ ქარხნებს გაუგზავნეს ათასობით ტონა მაღალხარისხოვანი მარგანეცი. ისინი ებრძვიან კვარტალის გეგმის ვადამდე შესრულებისათვის.

ᲠᲘᲗᲛᲣᲚᲐᲓ, ᲒᲐᲛᲭᲐᲠᲗᲣᲚᲐᲓ

საჩხერე. (საგ. კორ.). რიტმულად, გამართულად დაიწყო ახალი სამეურნეო წელი საჩხერის საფალიტე ქვიშების მაღაროს კოლექტივმა, რომელმაც 29 იანვრის შეასრულა თვის დავალება. რეალიზებულია 12.200 ტონა ნაყალიბე და კვარციტის ქვიშები.

სოციალისტურ შეჯიბრებაში დაწარეულნენ საწარმოო ცვლები რ. ქველაძის, ა. ბერიძის და გ. ალბაგარის ხელმძღვანელობით, ისინი ზეგეგმიან პროდუქციას იძლევიან.

მაღაროს კოლექტივი განაგრძობს დამკვრელურ შრომას. მარტი იანვარში გეგმის გადამეტებით დამზადდება 1.860 ტონა საფალიტე და კვარციტის ქვიშები. მაღაროს კოლექტივი ებრძვის წლიური დავალების 25 დეკემბრისათვის შესასრულებლად.

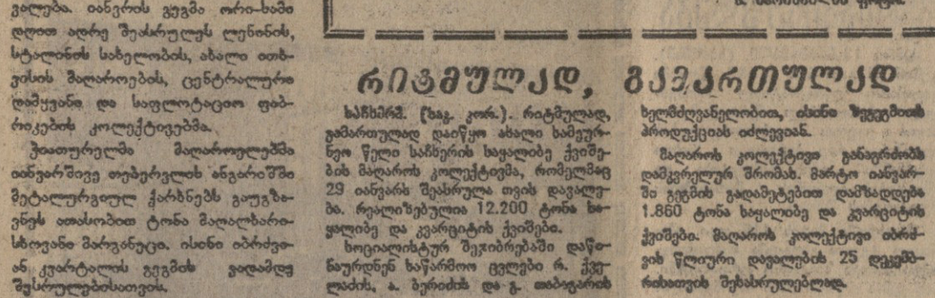

ᲛᲔᲪᲮᲝᲕᲔᲚᲔᲗᲐᲡ ᲨᲔᲯᲘᲑᲠᲔᲑᲐᲨᲘ

მსარს უჭერენ ტიბაანელთა პატრიოტულ თაოსნობას

ჩვენი წვლილი

ᲖᲣᲪᲐᲢᲐᲤᲝᲜᲘᲡ ᲠᲐᲘᲝᲜᲘᲡ ᲡᲝᲤᲔᲚ ᲝᲚᲔᲜᲘᲡ Ი. ᲒᲐᲒᲐᲠᲘᲜᲘᲡ ᲡᲐᲮᲔᲚᲝᲑᲘᲡ ᲙᲝᲚᲛᲔᲣᲠᲜᲔᲝᲑᲘᲡ ᲛᲔᲪᲮᲝᲕᲔᲚᲔᲝᲑᲘᲡ ᲤᲔᲠᲛᲘᲡ ᲡᲝᲪᲘᲐᲚᲘᲡᲢᲣᲠᲘ ᲕᲐᲚᲓᲔᲑᲣᲚᲔᲑᲐᲜᲘ

ხორცის, რძისა და მეცხოველეობის სხვა პროდუქტების საუბარსთან ტიბაანელთა მიერ განცხადებული სოციალისტური შეჯიბრება ნამდვილად მოხარეწონა. მათი მაგალითისამებრ ვებმენით შეჯიბრებაში. ჩვენმა ფერმამ 1972 წელს კარგ წარმატებას მიაღწია. სახელმწიფოსათვის ხორცის მიყიდვის წლიური გეგმა 157 პროცენტით შესრულა, რძისა — 114 პროცენტით. დიდი გადაჭარბებით შესრულდა აგრეთვე ხორცისა და რძის წარმოების დავალებები. გეგმასთან ერთად ცენტნერი რძის თვითღირებულება შევამცირეთ 3 მანეთით, ხოლო ცხიმიანობა საკრძნობლად გავადიდეთ.

ჩვენთან ძირითადად ადგილობრივი ჯიშის ძროხებია, ხუთწლედის გადამწყვეტ მეხამე წელს ჩვენი ვალდებულებაა საშუალოდ ერთ საფურაქე ძროხაზე მივიღოთ 1.350 ლიტრი რძე, ანუ შარშანდელზე 150 ლიტრით მეტი, 500 ცენტნერის ნაცვლად მაწარმოოთ 650 ცენტნერი რძე, ასევე გავადიდეთ ხორცისა და მეცხოველეობის სხვა პროდუქტების წარმოება.

კარგად დავიწყეთ მიმდინარე წელი, გასული წლის თებერვალთან შედარებით წელს თებერვალში მივიღეთ 4.895 კილოგრამამდე რძე ნაცვლად 1972 წლის თებერვალში მიღებული 4.010 კილოგრამისა.

ფერმის მუშაკებმა ერთმანეთს შორის ჩაბნეულ სოციალისტურ შეჯიბრებაში და ახალი ვალდებულებანი იკისრეს. თებერვალში 12 ძროხას უკლის. მათი ვალდებულებაა წელს თვითეული ძროხაზე ნაცვლად 1.100 ლიტრისა, მიიღოს 1.350 ლიტრი რძე და გაზარდოს 12 ხბო. ვალდებულების ანგარიშში თებერვალში უკვე მიღებული 155 ლიტრი რძე, ეს შარშანდელ ამავე პერიოდთან შედარებით 34 ლიტრით მეტია.

მარიამ სვანიძემ შარშან მოსავლიანად მიბაგრებულ 12 ძროხაზე 1.290 ლიტრი რძე მიიღო ნაცვლად 1.100 ლიტრისა. წელს 1.400 ლიტრი რძის მიღებისათვის იბრძვის. რძის ცხიმიანობამ 3,8 პროცენტს მიაღწია. ახლა ზამთარშიც ახეთი ფაფალობა, რაკიდრე ზაფხულში. თებერვალში შარშანდელთან შედარებით 10 ლიტრით მეტი რძე მიიღო, რძის ცხიმიანობა 4,2 პროცენტია.

ხოფელ ოლმის კოლმეურნეობის ფერმის მუშაკებმა ვალდებულებათა უკეთ შესრულების მიზნით სოციალისტურ შეჯიბრებაში გამოიწვიეთ ზესტაფონის რაიონის ქვემო საზანის რუსთაველის სახელობის კოლმეურნეობის ფერმის მუშაკები.

ხამშობლოს მეტი ხორცი, რძე და მეცხოველეობის სხვა პროდუქტები! — ახეთია ოლმელთა დევიზი.

Ზ. ᲝᲥᲣᲠᲝᲨᲘᲫᲔ — ფერმის გამგე, მ. ᲮᲕᲐᲜᲘᲫᲔ, Თ. ᲮᲘᲚᲐᲫᲔ — მწველავები, ᲔᲚᲔᲣᲯᲐ, ᲐᲕᲗᲐᲜᲓᲘᲚ ᲨᲐᲕᲘᲫᲔᲔᲑᲘ, ᲕᲐᲜᲝ და ᲜᲘᲝ ᲮᲘᲚᲐᲫᲔᲔᲑᲘ — მწყემსები.

ᲛᲔᲛᲐᲠᲯᲕᲔᲑᲘ ᲡᲐᲠᲘᲡᲮᲘᲡᲐᲗᲕᲘᲡ ᲘᲑᲠᲫᲕᲘᲐᲜ

ᲗᲑᲘᲚᲘᲡᲘ. (საგ. კორ.). წუნეთის სამკერვალო ფაბრიკის კოლექტივი, რომელიც ძირითადად სკოლამდელი და სკოლის ასაკის გოგონებისა და ბიჭების ტანსაცმელს უშვებს, თვალ თავის მეცადინეობას აბმარის იმას, რომ მკვეთრად გაიუმჯობესოს პროდუქციის ხარისხი. აქ შარშან დამზადდეს სკოლამდელი ასაკის ბიჭის კოსტიუმის სამი მოდელი, რომელსაც ხალტესტიელი კოსტიუმ ხარისხის სახელმწიფო ნიშანი მიანიჭა. გადაწყვეტილება მიმდინარე წელს ხარისხის ნიშნით პროდუქცია 2 ათასი ცალი გამოუშვან. ხოლო ხარისხის სახელმწიფო ნიშანზე წარსადგენად მოამზადონ ბიჭის კოსტიუმის ორი მოდელი.

ᲛᲔᲥᲔᲠᲐᲕᲔᲑᲘ ᲡᲐᲠᲘᲡᲮᲘᲡᲐᲗᲕᲘᲡ ᲘᲑᲠᲫᲕᲘᲐᲜ

საწარმოს კოლექტივი ფაფრთოდ გამოეხმაურა სკკპ ცენტრალური კომიტეტის, სსრ კავშირის მინისტრთა საბჭოს, საკავშირო პროფსაბჭოსა და სრულიად საკავშირო ალკკ ცენტრალური კომიტეტის დადგენილებას 1973 წლის სახალხო-სამეურნეო გეგმის ვადამდე შესრულებისათვის სოციალისტური შეჯიბრების გაწლის შესახებ და გადიდებული ვალდებულებანი იკისრა. ხალიჩოებმა და ბრიგადებმა თავდადებული შრომა გაგრძელეს. გონივრულმა შრომამ კარგი ნაყოფი გამოიღო. მკერავებმა რავიდმა იანვარში 436 ათასი მანეთის პროდუქციის რეალიზაციაზე მოამდინეს, გეგმა კი 433 ათასი მანეთის ითვალისწინებდა. აღსანიშნავია, რომ გასული წლის იანვართან შედარებით პროდუქციის რეალიზაცია 2,5 პროცენტით გაიზარდა, ხოლო ნატურაპროდუქციის გამოშვებისა — 2,1 პროცენტით.

პროდუქციის მთელი მატება მიღებულია ახალი ტექნიკის დანერგვისა და შრომის ნაყოფიერების გადიდების გზით. ბევრი რამ გაკეთდა პროდუქციის ხარისხის ასამაღლებლად. სამკერვალო საამქროში ძველ მანქანები მთლიანად შეცვალეს ახლით. საკუთარი ძალებით დამზადდეს წვრილი პარალელური ნაკეთების გასაკეთებელი თითები, რომლებიც დამამგრეს საკერავ მანქანებზე. ამ ოპერაციის შესრულებაზე მთლიანად აღიკვეთა წუნი. მოსკოვის სამკერვალო ფაბრიკის მოგალითისამებრ დამუშავდა და ფაბრიკაში დანერგეს ძმრების დასამუშავებელი მოწყობილობა.

პროდუქციის ხარისხის გაუმჯობესებისა და გეგმების შესრულებისათვის ერთიანლიგი ბრძოლაა გაჩაღებული. კოლექტიში ვამოირჩეოდნ. მეგზელიძე და გ. ზალიშვილი. ეს მუშაობა მაკრავები და ყოველდღიურ დავალებას 105 პროცენტით ასრულებენ.

ᲓᲘᲓᲘ ᲐᲦᲘᲐᲠᲔᲑᲐ

ᲙᲝᲢᲔ ᲛᲐᲠᲯᲐᲜᲘᲨᲕᲘᲚᲘᲡ ᲘᲣᲑᲘᲚᲔ ᲛᲝᲡᲙᲝᲕᲨᲘ

ᲗᲔᲐᲢᲠᲘ—დღესასწაული, თეატრი — თანამედროვე — ეს ორი იდეა იყო კოტე მარჯანიშვილის დიდი და რთული შემოქმედებითი გზის ლეიტმოტივი. ეს იდეები მთავარი იყო ხიუბილეო საღამოშეი, რომელიც გაიმართა მოსკოვში, სრულიად რუსეთის თეატრალური საზოგადოების მსახიობის ცენტრალურ სახლში. ეს იყო ნამდვილი დღესასწაული, მარჯანიშვილის, მისი მოწაფეებისა და თანამებრძოლების დღესასწაული, რომელშიც მთავარი მოქმედი პირი იყო თვით დიდი რეჟისორი-ადამიანი, რომლის შემოქმედებითი კრედო ხავსებით თანამედროვეა ახლაც, რომელსაც დღესაც, როგორც ცოცხალს ელაპარაკებიან თეატრის სცენაზე ახალი თაობები.

ამ საიუბილეო საღამომ შეკრიბა ხასელგანმეფული მსახიობებისა და რეჟისორების, თეატრალური და საზოგადო მოღვაწეების თანავარსკვლავეები. ვ. გოგოლევა, მ. ყარიფი, ვ. მარეკანი, მ. ცარიფი, ხ. გიაციტოვი, ა. ზუეა, ნ. გრიცენკო, ვ. ტოვსტონოგოვი, ლ. ულეიოსოვი, პ. მარკოვი, ვ. ხიმონოვი, ბ. პეტკერი, ი. ანდრონიკოვი, ი. ბაგინა, ვ. ანჯაფარიძე, ფ. ანთაძე, ი. თაქთაქიშვილი, ვ. გოძიაშვილი და ბევრი სხვა მოვიდნენ რეჟისორის იუბილეზე, რათა კიდევ ერთხელ მოეკონებინათ იგი, ეთქვათ, რომ მის შემოქმედებით ტრადიციებზე იზრდებიან და კეთავაც ვალიზრდებიან რეჟისორთა და მსახიობთა ახალი თაობები.

ხელნაზეა კ. მარჯანიშვილის დიდი პორტრეტი, მის ქვეშ მოჩანს ციფრი „100“. დაფნის ტოტი და წითელი მიხაკები. იგი კ. სტანისლავსკისთან, ვ. ნემიროვიჩ-დანჩენკოსთან, ე. ვახტანგოვთან, ვ. მეიერჰოლდთან და სხვა გამოჩენილ რეჟისორებთან ერთად იყო თვისობრივად ახალი ხიბეჭოთა თეატრის შემქმნელი, ოდგა მის სათავეებთან. მან შექმნა ქართული ხიბეჭოთა თეატრი, ცხოვრების 25 წელი მოასპარა რუსულ თეატრს.

მისი მრავალფეროვანი და მრავალმხრივი ნიჭი იყო ჭეშმარიტად ყოვლისმომცველი — მან ხარკი გადაუხადა თითქმის ყველა მუსიკ. იგი ბევრს ეუბნება, ხოლო რაც ითქვა, ყველა ბანდა მთელი ხიბეჭოთა თეატრის სიმბოლო — დიდი ცხოვრებისეული სიმართლე, მშობლიური ხალხის თავდადებული სამსახური. სწორედ ეს არის დიდი რეჟისორის — კოტე მარჯანიშვილის დამსახურება.

ამაზე ილაპარაკა ხიუბილეო საღამოს გახსნისას ხსრ კავშირის ხახალხო არტისტმა ვ. გოგოლევამ. დღეს, თქვა მან, ჩვენ, მსახიობთა ეფერის თაობას, ვეხურს მოვიგონოთ, თქვენ კი, ახალგაზრდებს, გვსაუბროთ ხაოცარ, შთაგონებულ, დიდ რეჟისორზე. ძნელია თეატრის ისტორიაში მოიძებნოს სხვა ისეთი რეჟისორი, რომელიც ასე უკვალოდ მსახიობი, ახე ეზმარებოდა ნიჭის გამოვლინებაში.

ᲛᲐᲒᲠᲐᲛ ᲔᲠᲗᲗᲝᲚᲘᲐᲜᲘ ᲛᲣᲨᲐᲝᲑᲐ ᲠᲐᲓᲐᲒ ᲐᲮᲐᲚᲘ ᲒᲖᲘᲗᲐᲓᲐᲓᲐ. ᲐᲡᲔᲒᲔ ᲛᲝᲛᲮᲓᲐ. ᲨᲔᲛᲝᲕᲘᲓᲐ ᲞᲔᲠᲘᲝᲓᲘ, ᲠᲝᲛᲔᲚᲘᲗᲐ ᲒᲐᲠᲔᲨᲔ ᲐᲠᲘᲡ ᲓᲘᲓᲘ ᲠᲔᲟᲘᲡᲝᲠᲘ — ᲙᲝᲢᲔ ᲛᲐᲠᲯᲐᲜᲘᲨᲕᲘᲚᲘ. ᲛᲘᲡᲘ ᲛᲝᲛᲮᲓᲐᲠᲘ ᲞᲘᲠᲕᲔᲚᲘ ᲠᲔᲟᲘᲡᲝᲠᲘ ᲘᲧᲝ ᲛᲘᲡᲘ ᲛᲔᲒᲝᲑᲐᲠᲘ ᲓᲐ ᲛᲔᲒᲝᲑᲠᲘᲗᲘ ᲞᲘᲠᲘᲡ ᲛᲘᲛᲐᲠᲗᲣᲚᲘ ᲛᲝᲥᲛᲔᲓᲔᲑᲘᲗᲘ ᲓᲐ ᲛᲝᲥᲛᲔᲓᲔᲑᲘᲗᲘ ᲛᲘᲜᲘᲨᲜᲣᲚᲘ ᲛᲝᲛᲐᲕᲚᲘᲗᲘ ᲞᲠᲝᲒᲠᲔᲡᲘᲡᲐᲗᲕᲘᲡ.

ᲛᲐᲒᲠᲐᲛ ᲛᲘᲡ ᲐᲠ ᲔᲬᲔᲠᲐ ᲗᲐᲕᲘᲡᲘᲗᲘ ᲞᲘᲠᲘᲡ „დონ-კარლოსის“ ნახვა. იგი გარდაიცვალა ხაბრძოლო ხაგუშაგოზე — თეატრში, რომლისთვისაც არ დაუშურებია არაფერი.

ᲮᲘᲣᲑᲘᲚᲔᲝᲡ ᲡᲐᲦᲐᲛᲝᲡ ᲛᲝᲜᲐᲬᲘᲚᲔᲝᲑᲐᲛᲘᲪᲘᲠᲔᲑᲘᲗᲘ ᲓᲘᲓᲘ ᲧᲣᲠᲐᲒᲘᲪᲒᲔᲑᲘᲗ ᲛᲝᲘᲡᲛᲘᲜᲔᲑᲘᲡ ᲓᲝᲥᲢᲝᲠᲘᲡ Გ. ᲒᲣᲒᲣᲨᲕᲘᲚᲘᲡ ᲗᲐᲜᲓᲘᲡᲢᲘᲡᲘᲡ ᲛᲝᲛᲮᲡᲜᲘᲡᲐ ᲓᲐ ᲛᲘᲡᲘ ᲐᲮᲐᲚᲒᲐᲖᲠᲓᲘᲡ ᲛᲐᲠᲯᲐᲜᲘᲨᲕᲘᲚᲘᲡ ᲪᲮᲝᲕᲠᲔᲑᲘᲡᲐ ᲓᲐ ᲛᲘᲡᲘ ᲨᲔᲛᲝᲥᲛᲔᲓᲔᲑᲘᲗᲘ ᲛᲘᲜᲘᲨᲜᲣᲚᲘ ᲛᲝᲛᲐᲕᲚᲘᲗᲘ ᲞᲠᲝᲒᲠᲔᲡᲘᲡᲐᲗᲕᲘᲡ.

ᲛᲐᲒᲠᲐᲛ ᲛᲘᲡ ᲐᲠ ᲔᲬᲔᲠᲐ ᲗᲐᲕᲘᲡᲘᲗᲘ ᲞᲘᲠᲘᲡ „დონ-კარლოსის“ ნახვა. იგი გარდაიცვალა ხაბრძოლო ხაგუშაგოზე — თეატრში, რომლისთვისაც არ დაუშურებია არაფერი.

ᲮᲘᲣᲑᲘᲚᲔᲝᲡ ᲡᲐᲦᲐᲛᲝᲡ ᲛᲝᲜᲐᲬᲘᲚᲔᲝᲑᲐᲛᲘᲪᲘᲠᲔᲑᲘᲗᲘ ᲓᲘᲓᲘ ᲧᲣᲠᲐᲒᲘᲪᲒᲔᲑᲘᲗ ᲛᲝᲘᲡᲛᲘᲜᲔᲑᲘᲡ ᲓᲝᲥᲢᲝᲠᲘᲡ Გ. ᲒᲣᲒᲣᲨᲕᲘᲚᲘᲡ ᲗᲐᲜᲓᲘᲡᲢᲘᲡᲘᲡ ᲛᲝᲛᲮᲡᲜᲘᲡᲐ ᲓᲐ ᲛᲘᲡᲘ ᲐᲮᲐᲚᲒᲐᲖᲠᲓᲘᲡ ᲛᲐᲠᲯᲐᲜᲘᲨᲕᲘᲚᲘᲡ ᲪᲮᲝᲕᲠᲔᲑᲘᲡᲐ ᲓᲐ ᲛᲘᲡᲘ ᲨᲔᲛᲝᲥᲛᲔᲓᲔᲑᲘᲗᲘ ᲛᲘᲜᲘᲨᲜᲣᲚᲘ ᲛᲝᲛᲐᲕᲚᲘᲗᲘ ᲞᲠᲝᲒᲠᲔᲡᲘᲡᲐᲗᲕᲘᲡ

მთვარემავალი კრატერს უვლის

რეპორტაჟი შორეული კოსმოსური კავშირგაბმულობის ცენტრიდან

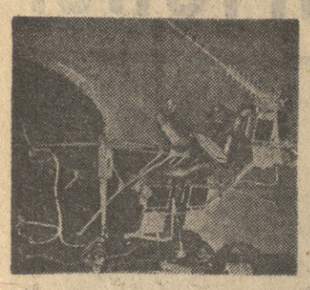

● თებერვალს დაახლოებით 11 საათზე გასტანა საკავშირო ზღვის სანაპიროს ერთ-ერთი კრატერის გამოკვლევამ. მთვარის სხვა კოსმოსურ „ნაჭრილობევებს“ შორის მეტეორიტული ღრმული, რომელიც მეცნიერებმა ამოირჩიეს, ალბათ მხოლოდ ასაკით თუ გამოირჩევა. იგი შეიქმნა ასობით სხვა ამ ღრმულზე უფრო გვიან, რომლებიც „ლუნოხოდ-2“-ს შეხვდა თავის გზაზე.

გადაწყვეტეს მთავარმავალი შეეჩერებინათ ტრასაზე, რათა გულდასმით გამოკვლეულიყო ეს ახალგაზრდა კრატერი, სადაც მთელი ღამე გაატარა ავტომატურმა ეტალონმა. როგორც ჩანს, საკმაოდ მოზრდილ მეტეორიტს, რომელიც დაახლოებით სამი მილიონი წლის წინ დაცემულა გადმოვებული ლავის ზედაპირზე, გაუხვრეტია მთვარის გრუნტის შრე და კლდის დედაქანებში აფეთქებულა. აფეთქების ენერგიით დედაქანები დაიშალა და აიყარა. სწორედ ასე შეიქმნა კრატერის ირგლის ზედა საბურველი. მაშასადამე შეიძლება თხრილის ფსკერზე ჩაუსვლელად იქნეს შესწავლილი ამ რაიონში მთვარის სიღრმული ნივთიერების ქიმიური შედგენილობა.

განსაკუთრებით საინტერესოა შიგ კრატერში მაგნიტური ველის გაზომვა. ამჟამად დადგენილია, რომ ჩვენს ბუნებრივ თანამგზავრს არ გააჩნია დედმიწისანირი მაგნიტური ველი. როგორც მკვლევარებს მიაჩნიათ, მიზეზი ის არის, რომ მთვარის სფეროს არა აქვს თხევადი ბირთვი.

მაგრამ ამასთანავე აღმოჩნდა, რომ თურმე მთვარის ზღვებსა და მატერიკებს ჰქონიათ ადგილმდებარეობა მაგნიტური ველები. მათი წარმოშობა და თავისებურებანი ჯერჯერობით გამოცანაა. შეიძლება უველაფერი კრატერების „ბრალი“ იყოს.

დედამიწის ლაბორატორიებში და გეოლოგთა საველე კვლევის პროცესში დამტკიცდა, რომ აფეთქებისას მთის ქანები მაგნიტდება, შემდეგ კი მილიონობით და მილიარდობით წლის მანძილზე ინარჩუნებს ამ თვისებას. ისეთი „ერთგულება“ დიდად ეხმარება მთვარის მკვლევარებს. თუ კრატერების ასაკი ვიცით, გავზომავთ მათი მაგნიტური ველის დაძაბულობას და გავიგებთ, ჰქონდა თუ არა მაგნიტური ველი მთვარეს შორეულ წარსულში.

„ლუნოხოდ-2“ აღჭურვილია მგრძნობიარე მაგნიტმეტრით, რომლის გადამწყდები საეციალური შტანგით წინ არის გატანილი დაახლოებით ორნახევარ მეტრზე. ეს ხელსაწყო პირველად იქნა დაყენებული საბჭოთა თვითმავალ ეტალონზე.

მთვარეზე უფრო ადრე მცირე ქრობადი ადგილმბრივი მაგნიტური ველის გაზომვა ძნელი და შრომატევადი საქმეა. ერთი კრატერის მონაცემების მისაღებად მთვარემავალი მას ოთხჯერ მიუუვლენთ სხვადასხვა მხრიდან.

ის რაიონი რომ ვნახოთ, სადაც კარგახანს მუშაობდა მთვარის ყველგანმავალი, თვალწინ ნამდვილად ფანტასტიკური სანახაობა გადაგვშლება.

მანქანის ნაკვალევი თავდაბირველად ოდნავ შორდება კრატერის კიდეს. მთვარემავალმა რამდენიმე მეტრი გაიარა სამხრეთი მიმართულებით, შემდეგ კრატერისაკენ ზურგით შებრუნდა. მერე კვლავ ამოძრავდა, ისევ შებრუნდა, ისევ გაიარა სწორხაზზე მანძილის ერთი მონაკვეთი. ბოლოს რამდენიმე ასეთი მანევრის შემდეგ მანქანის გასწვრივი ღერძი ზუსტად კრატერს გაემიზნა.

ფრთხილად, ჩვეულებრივზე ნელა ადიოდა თვითმავალი ეტალონი მეტეორიტის ღრმულის კიდეზე, რათა საქმით მიმართულება არ დაეკარგა. რომ ავიდა, გაირინდა, ჩაირთო სამეცნიერო ეტალონი. მაგნიტმეტრის გადამწოდები კრატერის ციცაბო კედელზე გადმოეკიდა.

დაახლოებით ოცი წუთის შემდეგ მთვარემავალი უკანა სვლით წავიდა. რამდენჯერმე შებრუნდა მისგან მოშორებით, სადაც ფსვეიერი გრუნტი ზედმეტ დატვირთვას უქმნის მანქანას საველ ნაწილს, და ახლა უკვე დასავლეთიდან წამოვიდა. ეს ფაქიზი, უაღრესად ზუსტად შესრულებული სამუშაო იყო. მის დაძაბულობაზე შეიძლება ვიმსჯელოთ თუნდაც იმით, რომ 9 თებერვალს კავშირგაბმულობის სეანსის დროს „ლუნოხოდ-2“ 120-ჯერ შებრუნდა. ორჯერ შეიცვალა ეკიპაჟი. ეტალონის ბალანსი ზუსტად ერთ-ერთ ადგილ ერთმანეთს 120 კილომეტრით არის დაშორებული. ასეთი ხეტიალობა საჭირო იყო, რათა მიკვლეულ ზღვისა და მატერიკის ნივთიერების ნიმუშები. ამ ზონაში მატერიკული ზედაპირი ეხმარება უფრო ახალგაზრდა ზღვის ბაზალტებს. შესაძლოა ხშირად აქ, ამ გარდამავალ ზონაში მალავს ბუნება თავის ერთ-ერთ ხაიდუმლოს.

ასეთივე რაიონში გადაეფარა მორიგი ავტომატური მზვერავი „ლუნოხოდ-2“, რომელიც ყოველმხრივ არის აღჭურვილი მის წინაშე დასახული ამოცანების გადასაწყვეტად. ჯერჯერობით არ ვიცით, თუ როგორ იჩეს თავს მატერიკის მახივის სიახლოვე მეშობელი ზღვის რაიონის თვისებებში. შეიძლება ვივარაუდოთ, რომ მათ შორის საზღვარი არ იქნება წვრილი ხაზი, რომლის აქეთ-იქით მკვეთრად განსხვავებული ლანდშაფტი და მთვარის ნივთიერებანი. ზოგიერთ მკვლევარს დასაშვებად მიაჩნია ის აზრი, რომ მატერიკის რაიონიდან ზღვის რაიონში ნივთიერებათა შესაძლო გადატანა (საგალამად, მეტეორიტების დაცემის თანმხლებ აფეთქებათა შედეგად) შეიძლება გაგრეცელდეს მრავალ კილომეტრზე. ჯერჯერობით ძნელია იმის თქმა, თუ რა სიგანე აქვს ლავის იმ ფენებისა ჯერჯერობით „ზეირთცეცხლის“ ხაზს, რომლებიც ოფლაღვა წამოვიდნენ სიკაშკაშის ზღვიდან და ლეონიოს კრატერის ფსკერი დაფარეს. ამ მოვლენის მასშტაბებს თუ გავითვალისწინებთ, უნდა ვიფიქროთ, რომ ხელნოლოგიური თვალსაზრისით ეს უაღრესად საინტერესო ადგილი ათობით და ასობით მეტრზე კი იქნება გადაშლილი. მთვარეკვალს არ გაუჭირდება მნიშვნელოვან მანძილზე შეკრიბოს ასეთი ინფორმაცია.

ზემოთ უკვე აღვნიშნეთ ზღვისა და მატერიკის შემჭნელი ენა ქანების განსხვავება. ისინი განსხვავდებიან მთვარის ნივთიერების ელფერით, ქიმიური შედგენილობით, ფიზიკურ-მექანიკური თვისებებით. ყველა ამ მახასიათებლების აღრიცხვას მთვარემავალზე დაყენებულ ხელსაწყოთა კომპლექსი. ადგილის პანორამული მიმოხილვის ტელეფოტომეტრები საშუალებას გაძლევენ შეეფასოთ მთვარის ფიტლების შედარებითი სიკაშკაშე, გრუნტის ექსპრეს-ანალიზისათვის გამეორებული აპარატურა აგროვებს მონაცემებს მთვარის ნივთიერების ქიმიური შედგენილობის შესახებ. აპარატის საკაბი ნაწილისა და გრუნტის ურთიერთმოქმედების სახითია, აგროვებ გამავლობის შესაფასებელი ხელსაწყო გვაწვდიან ინფორმაციას იმ შედეგირის ნივთიერებათა მექანიკური თვისებების შეცვლის შესახებ, სადაც დიდის მთვარემავალი. და ასე ხდება მოძრაგი ლაბორატორიის მთელ მარშრუტზე. შესაძლოა, ლეონიოს კრატერში შეიეს ის გამოვარდნილი „შუალედური რეოლი“.

რა თქმა უნდა, ჯერ [illegible] ჩვენს წინაშე მდგომი ყველა პრობლემის სამოლოო გადაჭრისაგან. გამორიცხული არ არის, რომ დაწყებული კვლევა ახალ პრობლემებს დაგვიხვამს. ეს მეცნიერებისთვის ბუნებრივიც არის. ერთი რამ კი უეჭველია — საბჭოთა მეცნიერებმა დაისახეს მთვარის შესწავლის პერსპექტიული პროგრამა და მას თანმიმდევრულად ახორციელებენ.

ჯ. შევჩენკო,
ფიზიკა-მატემატიკის მეცნიერებათა კანდიდატი.

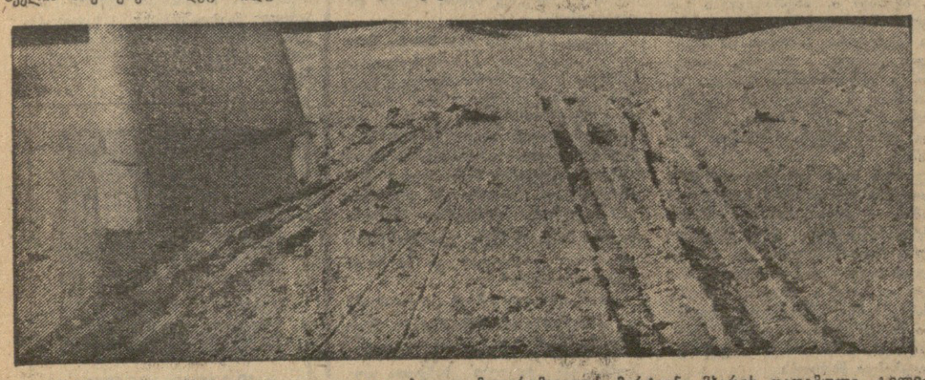

მთვარის პანორამა, რომელიც გადაღებულია მთვარემავალის მარჯვენა მხარეს დადგმული ტელეფოტომეტრით. ხედავთ, [illegible] მთვარის კრატერის [illegible].
საკავშირო ფოტოქრონიკა

მეცნიერული კომენტარი

რა არის იქ, მთვარის „ჰორიზონტს“ მიღმა?

კრატერიდან, რომელიც გამოწვნილი ფრანგი ასტრონომის პ. ლეშონეის სახელს ატარებს, ჩანს ჰორიზონტზე წამომართული მთის მასივი. ლანდშაფტის ამ დეტალს ხედავენ „ლუნოხოდ-2“-ის „ტელეთვალეთა“. მთვარემავლიდან გადმოცემული მთვარის მთების პანორამების გამოსახულება მოწმობს კვლევის რაიონის განსხვავებას იმ ტიპიურ ზღვის რაიონთან შედარებით, სადაც შუამავლობა მისი წინამორბედი — „ლუნოხოდ-1“.

დამთავრდა მთვარის ხუსტიანი ღამე, რომელსაც წარმატებით გაუძლო მანქანის ყველა სისტემამ და აგრეგატმა. მთვარემავალი კვლავ სერავს ზედაპირს, რომლის გამოსაკვლევადაც ეპარატმა ახალთახმით კილომეტრი კოსმოსური სივრცე გაიარა.

საბჭოთა მეცნიერები მთვარის გალეულ პრობლემებს ციტა-ხიმაგრეს, ასე ვთქვათ, ორი მიმართულებით უტევენ. მთვარის მეორე მხარის ფოტოსურათებმა დედამიწიდან ხილული ნასვრასფერის გამოსახულებებთან ერთად გვიჩვენეს, რომ მატერიკული ლანდშაფტი არის დაფარული მთვარის ზედაპირის დაახლოებით 83 პროცენტან. ზღვები მთვარეზე ალბ ცალკეული, ძირითადად ედედიწიდან ხილული ნახევარსფეროს რაიონებში. ამრიგად, ჩვენ მივიღეთ ცნობები მთვარის ლანდშაფტის ორი ძირითადი სახეობის — ზღვისა და მატერიკის ლანდშაფტების შესახებ.

კვლევის მეორე მეთოდა — რბილად დაჯდომამ მთვარის ზედაპირზე და მთვარის გრუნტის ნიმუშებით ეპარატების დაბრუნებამ დედამიწაზე შესაძლებლობა მოგვცა დეტალურად შეგვესწავლა მთვარის ნივთიერება. ამ შემთხვევაში შესწავლის ობიექტი გახდა მთვარის ქანების ნაბეტონები და დაქუცმაცებული ნაწილაკები. ზოგი მათგანი ხელის გულზე დაგვეტევა, ზოგის დასანახად კი ელექტრონული მიკროსკოპი უნდა მოვიშველიოთ.

რა შეუძლია გვიამბოს მთვარის ზედაპირიდან აღებულ ქვას ან კრისტალური მასალის ნამსხვრევს, ავტომატური სადგურის გრუნტსაღებ მოწყობილობაში რომ აღმოჩნდა? თურმე — ბევრი რამ. მეცნიერთა თანამედროვე ტექნიკური აღჭურვილობა საშუალებას გვაძლევს გამოვნახოთ „საერთო ენა“ მთვარის ისტორიის მოვლენათა ამ უტყვ მოწმეებთან. ქიმიური შედგენილობა, ასაკი, სხვადასხვა მინერალების შემცველობა მოგვითხრობენ დედამიწის ბუნებრივი თანამგზავრის ზედაპირის ფორმირების ეტაპებზე. მაგრამ საამბობი კიდევ ბევრია. შეგვიძლია ვივარაუდოთ, რომ აქ მოცემულია მომხდარი მოვლენების ძირითადი სქემა.

მთვარის მატერიების თვალის გადაყლებაც კი გვიჩვენებს, რომ ზედაპირის ეს ნაირსახეობა ყველაზე ძველია მთვარეზე. სადგურ „ლუნ-20“-ის მიერ მატერიკის რაიონიდან ჩამოტანილი გრუნტის სინჯის ანალიზის თანახმად ეს ნივთიერება 50-60 პროცენტით შედგება ანორთოზიტისაგან. ანორთოზიტი ეწოდება მატერიკის ქანების ძირითად წარმომადგენელებს, და მთვარის ზედაპირის სხვა რაიონების ნიმუშებს, მათი შესწავლის შემდეგ. მაგრამ ანორთოზიტიანი ქანები — ეს ნივთიერებაც დიფერენციაციის პროდუქტია მთის ლღობის პროცესში. მაშასადამე, მთვარემ არხეობის პირველივე ეტაპზე განიცადა ზედაპირული შრეების გალიალური ლღობის სტადია და შეიქმნა ანორთოზიტული ქანების ქერქი.

ზღვების გარეგანი ნიშნები დამაჯერებლად მოწმობენ მათ ლავურ ბუნებაზე და მატერიკებთან შედარებით უფრო გვიანდელ წარმოშობაზე. ზღვებიც ასევე მთვარის წიაღში ნივთიერებათა ლღობის პროცესში შეიქმნა. მაგრამ ამჯერად ლღობის კერები მთვარის წიაღის სიღრმეში იყო დაბალესული. სხვაგვარი აღმოჩნდა ქანების შედგენილობაც. მაგალითად, ავტომატური სადგურის „ლუნა-16“-ის მიერ ზღვის რაიონიდან ჩამოტანილი გრუნტის ხინჯები შედგება უპირატესად ბაზალტის ფრაგმენტებისაგან. ანორთოზიტები შეადგენენ ჩამოტანილი ნივთიერების მთელი მასის მხოლოდ 1-2 პროცენტს.

ასე რომ, მთვარის ქვები გვიამბობენ მთვარის ისტორიის ამ პერიოდის მოვლენებზე, რომელ აქნენიდან მთვარის მატერიკები და ზღვები. ამ ნაამბობს ავსებს ზღვებისა და მატერიკების ფორმები და თავისებურებანი.

მაგრამ მოყვანილ სქემაში შუალედური რგოლი გვაკლია. ვეფამბოლებს ბოლოამდე ვერ გაუგიათ მთვარეზე ანორთოზიტების წარმოშობის წესი. ამ პროცესის გამოვლენა ეკ ცხადს გახდიდა დედამიწისა და მზის სიხტემის ზოგიერთი სხვა პლანეტის ფორმირების ზოგიერთ ეტაპს. სადგურები „ლუნა-16“ და „ლუნა-20“ გიგზავნა მთვარის ზედაპირის ანორთოზიტებს, და მთვარის ნივთიერებანი ზედაპირის სხვა რაიონების ნიმუშებს, მათი შესწავლის შემდეგ. მაგრამ ანორთოზიტეული ქანები — ეს ნივთიერებაც დიფერენციაციის პროდუქტია მზის ლღობის პროცესში. მაშასადამე, მთვარემ არხეობის პირველივე ეტაპზე განიცადა ზედაპირული შრეების გალიალური ლღობის სტადია და შეიქმნა ანორთოზიტული ქანების ქერქი.

ამ ეტაპზე ანორთოზიტული ნივთიერებათა ლღობის პროცესი ბოლამდე ვერ გაუგიათ მთვარეზე ანორტოზიტების წარმოშობის წესი. ამ პროცესის გამოვლენა ეკ ცხადს გახდიდა დედამიწისა და მზის სიხტემის ზოგიერთი სხვა პლანეტის ფორმირების ზოგიერთ ეტაპს. სადგურები „ლუნა-16“ და „ლუნა-20“ გიგზავნა მთვარის ზედაპირის ანორთოზიტებს, და მთვარის ნივთიერებანი ზედაპირის სხვა რაიონების ნიმუშებს, მათი შესწავლის შემდეგ. მაგრამ ანორტოზიტეული ქანები — ეს ნივთიერებაც დიფერენციაციის პროდუქტია მზის ლღობის პროცესში. მაშასადამ, მთვარემ არხეობის პირველივე ეტაპზე განიცადა ზედაპირული შრეების გალიალური ლღობის სტადია და შეიქმნა ანორტოზიტული ქანების ქერქი.

მთვარეზე ანორტოზიტული ქანების ძირითადი ადგილსამყოფელი ალბათ ზღვის ბაზალტებ. ეს ბაზალტები ბევრ ადგილას ეფარებიან ანორტოზიტებს

საქმიანად, კრიტიკულად

საქართველოს კომპარტიის სამხრეთ ოსეთის საოლქო კომიტეტის პლენუმზე

საქართველოს კომპარტიის სამხრეთ ოსეთის საოლქო კომიტეტის პლენუმმა, რომელიც ამ დღეებში გაიმართა, მოისმინა და განიხილა პარტიის სამხრეთ ოსეთის საოლქო კომიტეტის პირველი მდივნის გ. ჯუსოევის მოხსენება — სკკპ ცენტრალური კომიტეტის 1972 წლის დეკემბრის პლენუმის შედეგები და სამხრეთ ოსეთის პარტიული ორგანიზაციის ამოცანები.

მომხსენებელმა და კამათის მონაწილე კომუნისტებმა აღნიშნეს, რომ ოლქის პარტიულმა ორგანიზაციამ ბრძოლა მნიშვნელოვანი მუშაობა გასწია სახალხო მეურნეობის დაგეგმვის, ხელმძღვანელობის სტილისა და მეთოდების გაუმჯობესებისთვის.

სამხრეთ ოსეთის მთელმა რიგმა საწარმოებმა ვადამდე გაანალდეს 1972 წლის საწარმოო პროგრამა, გაუმჯობესეს პროდუქციის ხარისხი და მიაღწიეს შრომის საუოფიერების მნიშვნელოვან ზრდას, პროდუქციის თვითღირებულების შემცირებას.

წარმატებებია მოპოვებული სოფლის მეურნეობის ზოგიერთ დარგშიც. კერძოდ, მარშან სამხრეთ ოსეთის საზოგადოებრივმა მეურნეობებმა მარცვლეულის მაღალი მოსავალი მიიღეს, გადამეტებით შეასრულეს სახელმწიფოსათვის სოფლის მეურნეობის სხვა პროდუქტების მიყიდვის დავალება-ბაც.

მაგრამ, როგორც პლენუმზე აღინიშნა, სამხრეთ ოსეთის სახალხო მეურნეობის მთელ რიგ დარგებში ჯერ კიდევ სერიოზული ნაკლოვანებებია. ოლქის მრეწველობამ მთლიანად ვერ შეასრულა საწარმოო პროგრამა. შრომის საუოფიერებამ იკლო სამშენებლო მასალების კომბინატში, ჯავის მინერალური წყლის ჩამოსხმულ და სხვა ქარხნებში. დიდი შრომითი დანაკარგებია „ეფალასტენში". აქ ხშირია დაზგა-დანადგარების მოკიდება, მუშახელის ლენადობა, უხარისხო პროდუქციის გამოშვების ფაქტები.

სამარცხვინოდ ჩამორჩენენ სამშენებლო ორგანიზაციები. არ სრულ მათი პარტიული ორგანიზაციების დამრაზმავი როლი, კომუნისტები ურიგდებიან სანიაღვარ მუშებლობაში არსებულ ხარვეზებს, ნაკლოვანებებსა და დეფიციტებს. მარშან მშენებლებმა გათვალისწინებული 9.662 ათასი მანეთიდან, რაც კაპიტალურ დაბანდებაზე იყო გამოყოფილი, მხოლოდ 6.255 ათასი მანეთი ითვისეს. შედარებით უკეთ მუშაობენ სოფლის მშენებლები, რომლებმაც 1972 წლის გეგმა 125 პროცენტით გაანალდეს.

აღინიშნა ისიც, რომ დღემდე ვერ მოგვარდა მშენებლობაში სახსრებისა და საშუალებების თავმოყრა, ობიექტები კვლავ დაგვიანებულია. ასეთ პირობებში განსაკუთრებით რთულდება ტექნიკის, მექანიზმების მთელი დატვირთვით გამოყენება, მუშახელის კონცენტრაცია.

ნაკლოვანებებია კოლმეურნეობების, საბჭოთა მეურნეობების მუშაობაში. მართალია, 1971-1972 წლებში წინა წლებთან შედარებით ერთგვაროვად გაიზარდა სასოფლო-სამეურნეო წარმოების მოცულობა, მაგრამ იგი მაინც საგრძნობლად დაბალია, ხოლო ზოგიერთ დარგში კიდევაც შემცირდა. მარშან წინა წლებთან შედარებით ნაკლები იყო კარტოფილის, ხორცის, მატყლის და სოფლის მეურნეობის ზოგიერთი სხვა პროდუქტის წარმოება. არ შესრულებულა მოსავლიანობის გეგმები სასოფლო-სამეურნეო კულტურათა მთელ რიგ ძირითად სახეობებში. სრულად არ იყენებენ მეცხოველეობის პროდუქტიულობის ზრდის რეზერვებს.

— ყოველივე ეს, — აღნიშნეს პლენუმზე პარტიის ლენინგორის რაიკომის პირველმა მდივანმა ა. მარგიევმა, „საქსოფლტექნიკის" სამხრეთ ოსეთის საოლქო სამმართველოს უფროსმა დ. ჩიმაკაძემ, პარტიის ჯავის რაიკომის პირველმა მდივანმა ლ. სანაკოევმა, მშრომელთა დეპუტატების ზნაურის რაისაბჭოს აღმასკომის თავმჯდომარემ ა. ჯიოევმა, პარტიის ცხინვალის რაიკომის მეორე მდივანმა გ. ჩიბლაძემ და სხვებმა, იმის შედეგია, რომ ადგილებზე სუსტია ეოცახალი ორგანიზატორული და პოლიტიკური მუშაობა, ნაკლებია მომთხოვნელობა და პერსონალური პასუხისმგებლობა.

ბევრ საზოგადოებრივ მეურნეობაში სათანადო ყურადღებას არ აქცევენ სასოფლო-სამეურნეო კულტურათა თესლის შერჩევის, ხვნის, თესვის, ნათესების მოვლა-პატრონობის, მოსავლის აღების საკითხებისადმი. სეზონზული ნაკლოვანებებია პირუტყვის გამოზამთრების საქმეში. სასოფლო-სამეურნეო წარმოების ეფექტიანობისათვის ბრძოლა დღემდე არ გაბმულა პარტიული ორგანიზაციების პირველი როგის გადაყენებულ ამოცანად.

მთელი რიგი საწარმოების, კოლმეურნეობებისა და საბჭოთა მეურნეობების პარტიული ორგანიზაციები ნაკლოვანებებთან შეურიგებელ, პრინციპულ ბრძოლას არ ეწევიან, ამიტომ ხშირად ირღვევა სოციალისტური საერთაცხოვრების წესები, ნაკლებად ზრუნავენ მუშა-მოსამსახურეთა და სოფლის მშრომელთა საყოფაცხოვრებო პირობების გაუმჯობესებისათვის.

პლენუმზე სერიოზული ყურადღება დაეთმო სავაჭრო საწარმოების და ფეტალტარსპორტო ობიექტების მუშაობას. აღინიშნა, რომ ამ მიმართულებითაც ცოტა ხარვეზი როდი. პლენუმის მონაწილეებმა მოითხოვეს სრული წესრიგის დამყარება ავტოტრანსპორტის, მოსახლეობის საყოფაცხოვრებო მომსახურების ობიექტების მუშაობაში. — სასტიკი ბრძოლა გამოეცხადოს ყველას, — აცხადებდნენ ისინი, — ვინც ხელს უშლის პატიოსან ადამიანებს, კეთილსინდისიერად ემსახურონ საშობლოს, ხალხს.

მომხსენებელმა და კამათის მონაწილე კომუნისტებმა ერაკლიდ ალაპარაკეს კოლმეურნეობებსა და საბჭოთა მეურნეობებში მინდვრის საგაზაფხულო სამუშაოებისათვის მზადებაზე. აღინიშნა, რომ ამ საქმეში წარმატებებთან ერთად არის ნაკლოვანებებიც. ზოგან აკლია სათესლე მასალა, ნაადგილები მოსახვნელია, ნელა ტემპით გადაქვთ მინერალური და ორგანული სასუქები ნაკვეთებში, ეფექტურად ტრაქტორებისა და მანქანების ტიპიდან მანქანების რემონტი.

პლენუმმა განიხილა საკითხის ირგვლივ მიღწეული დადებითები, რომელიც დასახულია ლენინისადმი ბანი ხუთწლედის მესამე-გადამწყვეტი წლის ამოცანების წარმატებით გადასაწყვეტად.

ი. თედიაშვილი.
„კომუნისტის" ხელ. კორ.

„კომუნისტის" სიგნალის შემდეგ

„უპასუხისმგებლობა"

რედაქციას უპასუხებს პარტიის თელავის რაიკომი

სოფელ ჯუღაანში წყალსადენის მშენებლობაში არსებულ ნაკლოვანებებს ეხებოდა კრიტიკული წერილი, რომელიც ჩვენს გაზეთში დაბეჭდა.

ამ წერილთან დაკავშირებით პარტიის თელავის რაიკომის პირველი მდივანი ა. ბატაშვილი რედაქციას სწერს:

გაცნობებთ, რომ შემოწმებით წერილში მოყვანილი ფაქტები დადასტურდა.

საქართველოს კპ თელავის რაიკომის ბიუროს ამსჯელი აღნიშნულ ფაქტებზე და ჯუღაანის წყალსადენის მშენებლობის გაპაანურებისათვის საკოლმეურნეობათაშორისო მშენებლობის ორგანიზაციის უფროსს ა. ქუთუბაშვილს მიუთითა და დაავალა დარჩენილი ხამუშაოები დაამთავროს მიმდინარე წლის 1 ივნისისათვის, ხოლო კოლმეურნეობის გამგეობამ უზრუნველყოს საჭირო მუშახელით. ამავე დროს კოლმეურნეობამ პირველ მაისამდე მთლიანად დაამთავროს შაბიამნის გასახსნელი ოუზის აშენების დარჩენილი სამუშაოები.

ფხიზელი თვალი

სიტყვა კომუნისტებზე

ხანმოკლე ვრცი მეტრი სიმაღლის თოფალი დგას. გამოსცდები ჯორს და, პირდაპირ ადრევე გაზაფხულს შეეფრება. ამე გვონია, შავად გადახნული მიწა და ბალები სადაც არის შეკვანთი შეიმოსებიანო. მზე აცხუნებს და თბილა. ამა ჩვენს „დალოცვილ ქვეყანაზე — შვიდლია ზამთრიდან პირდაპირ გაზაფხულში მოხვდე, ხოლო გაზაფხულიდან — ზაფხულში.

ხაშურის რკინიგზის სადგურში ვეცნობით თბილისის საოლქოკომიტეტის დეპუტატ მემანქანეს პარმენ კუპრეიშვილს. მან ეს-ეს არის თავისი ელმავალი ჩაუბა სატვირთო შემადგენლობას, რომელიც ხურამის უღელტეხილიდან მოვიდა. მატარებელი თოვლით იყო გადათეთრებული. როცა მემანქანემ იგი თბილისში ჩაიყვანა, უკვე ვეღარ იტყოდით, რომ მცირი ზამთრიდან იყო მოსული, თოვლი გზაში გამდნარიყო.

— ყინვიდან პირდაპირ სითბოში მოვხვედი, — ამბობს კუპრეიშვილი,— ვაგონების სახურავებზე დადებული თოვლი რომ აგეწონა კაცს, სამი ტონა გამოვიდოდა. ესე იგი კახეთიდან მომყავდა მატარებელი, რომლის წონა ნორმაზე არა 300 ტონით მეტი, არამედ 303 ტონით მეტი იყო.

მემანქანე პარმენ კუპრეიშვილი. ვერ იტყვი, რომ ყველაზე საუკეთესო მემანქანეა საუკეთესოთა შორის, ისეთივეა, როგორიც სხვები არიან. ჩვეულებრივი კაცია, მაგრამ მის სახითაში არის ერთი არაჩვეულებრივი რამ, რაც ბევრს არ ახასიათებს. იგი თავდაბალი, თვითკრიტიკული ადამიანია და ნაკლოვანებებისადმი შეურიგებელი კაცია. ხმამაღალ არასოდეს არ ლაპარაკობს ხაკუთარ მიღწევებზე. მაგრამ როდი მალავს თავის შეცდომებს, ნაკლოვანებებს.

— შეცდომებზე ვიზრდებით, ვსწავლობთ, —ამბობს იგი, — და რატომ არ უნდა ვადაროთ ისინი? როცა ხაკუთარ შეცდომებს ვრძნობ, და ნაკლოვანებებიც იცი, არ მალავ, მაშინ იმასაც შეძლებ, რომ მოსალოდნელი ზიანი თავიდან აიცილო, არ დაუშვა.

ასეთი ამ კუპრეიშვილის ხასიათი: მუდამ ვრძნობს პასუხისმგებლობას არა მარტო საკუთარი საქმისათვის, არამედ კოლექტივის საერთო საქმისთვისაც.

მაგალითები? ძალიან ბევრია, მაგრამ ამჯერად მხოლოდ რამდენიმეს მოვიყვანთ.

ერთხელ მემანქანე პ. კუპრეიშვილმა სადგურ ნაოლეულ-მეორიდან საბავრთო მატარებელი წაიყვანა. სადგურ კუმისს რომ გასცდა, ერთ-ერთ თაკვეზეზე მოულოდნელი რამ მოხდა — ბუხრუჭებმა უმტკუნეს და მატარებელმა, როგორც იტყვიან, თავი აიჩეჩა, მემანქანის ალარ დაემორჩილა. ზედ მესასველელი შეეწიმნის წინ გაჩერდა.

შვებით ამოვისუნთქე, ხვიფეი მოვიფშვნიე და, როგორ მემანქანის საგარძელში ჩავეშვი, მაშინ ვიგრძენი, რომ ტანზე ბაგაბუვი გაჭედნდა და მთელი სხეული მეცხატავდა.

შემდეგ თბილისის საგზაო განყოფილების საოლკომკომიტეტი განყოფილების უფროსთან გაიმართა თათბირი. განხილავდნენ ამ ფეიერთ შემთხვევას. დაადგინეს ძირითადი დამნაშავეები. ესენი ვაგონების ტექნიკური დათვალიერების ნათელულის პუნქტის მუშაკები აღმოჩნდნენ. მათ კარგად არ შეეფიეზინათ ხაპაერო მაგისტრალის ხასველური, ჰაერი გაპარულიყო ტეტის სხდომაზე განხილაედნენ საკითხს, თუ როგორ ისვენებენ მემანქანეები მობრეწინების პუნქტებში — ტაშურა, აჭარაფაში, ბურჯანში. ეს მეტად ზნიშვნელოვანი, უსაფრთხო მოძრაობასთან მტკიცედ დაკავშირებული საკითხი იყო. როცა მობრეწინების პუნქტში ჩავლენ, სანამ მეორე შემადგენლობას უკან წამოიყვანდნენ, მემანქანეებმა საბრიგადირო სასლებში კარგად უნდა დასვენონ. ამ სასლებში კი მათთვის დასვენების ხასათანადო პირობები არ იყო შექმნილი.

ჯეჯილი ცხოვრება

ეკონომიკურ ეკონომიკური

ეკონომიკურ კუპრეიშვილს დიდალი ბრიგადა აქვს საოოკომიკოი ბრიგადა ... — 1973 წლის საალმოხ-სამეურნეო გეგმის ვადაზე ადრე შესრულებისთვის სოციალისტური შეჯიბრების გაბლის შესახებ, — ამბობს პარტიული კომიტეტის მდივანის მოადგილე.

პირადად კომუნისტმა პარმენ კუპრეიშვილმა მარტან გადაიყვანა 100 ძმამეწონინი მატარებელი. თვითეულ მათგანზე ნორმის ზევით გადაკეთებულია 300-350 ტონა ტვირთი, ე. ი. ამ გზით დამატებითი ტვირთბრუნვისათვის გამოთავისუფლდა 10-მდე შემადგენლობა. ამასთან ამ ხნის მანძილზე კუპრეიშვილმა დაზოგა 45 ათასი კილოვატ-საათი ელექტროენერგია.

კომუნისტ კუპრეიშვილს შეეძლოთ ამითაც ეამაყნა, რომ პირადად შესასრულა თავისი მოვალეობა, რომელიც მოძრაობის უსაფრთხოების საზოგადოებრივმა ინსპექტორმა. მარშან მან გამოაკლინა და ოპერატიულად გამოასწორა ორი ნაკლოვანება, რომლებიც საფრთხეს უქმნიდნენ მატარებლების მოძრაობას.

ხუთწლედის მესამე გადამწყვეტ წლის დაფიმოსთანავე კომუნისტმა მემანქანეებმა გადალეტეული ვალდებულებები იკისრეს, გადაწყვიტეს წლის ბოლომდე გადაიყვანონ 150 ძმამეწონიანი მატარებელი და ბევრის ფიდამტებით გადაჭარბებიდან 35 ათასი ტონა ტვირთი, დაზოგონ ხელ მცირე 50 ათასი კილოვატ-საათი ელექტროენერგია.

— შესრულები ამ ვალდებულებებს? — ვეკითხებით პ. კუპრეიშვილს. იგი იღიმება და ამბობს: პარტიის დავალება ჩვენთვის, კომუნისტებისათვის, კანონია. გაზრდილ ვალდებულებებს უთუოდ შეასრულებ.

პ. მაისურაძე.

ეს ღლეები კლინტაციებში

ჩაის ფოთლის კრეფა და სახელმწიფოსთვის მიყიდვის გასული წლის მაჩვენებელს გადაეჯარბოთ — ასეთი დევიზით დაიწყეს ჩაის პლანტაციებში მუშაობა ქობულეთის რაიონის სოფელ ხუცუბნის კოლმეურნეობის მექანიზატორებმა.

ზამთრის ამ დღეებში მექანიზატორები თვითეული შახი ტ-18-ის დახმარებით აწარმოებენ ბუნჭების ხსნას. ერთდროულად ტარდება მწკრივთა შორის კულტივაცია, მინერალური სასუქების შეტანა. ამ ხანმუშაობებზე გამოირჩევა მექანიზატორი ბ. ანთაძე.

სურათებზე: ზემოთ — ჩაის პლანტაციების მწკრივთა შორის კულტივაცია; ქვემოთ — ხუცუბნის კოლმეურნეობის მოწინავე მექანიზატორი ჯ. ანთაძე.

ნ. ანასტასიევის ფოტო. (ხელინფორმის ფოტოქრონიკა).

„შრომითი რეზერვების" კონფერენცია

გაიმართა სრულიად საკავშირო ნებაყოფლობითი სპორტული საზოგადოების „შრომითი რეზერვების" საქართველოს რესპუბლიკური კონფერენცია. ანგარიშგება მოახსენა საქართველოს სსრ ფიზიკურ კულტურა და სპორტის სახელმწიფო კომიტეტის თავმჯდომარემ ა. შუბერდანიძე.

ბოლო ანგარიშგებიდან ერთ-ორ ნელ ადგილებზე ... ...

ᲥᲝᲗᲘᲡ ᲥᲘᲚ ᲒᲣᲚᲨᲘ

ᲕᲘᲥᲢᲝᲠ ᲘᲕᲐᲜᲝᲕᲘ, *რომელიც ის იყო დაინიშნა მატრონად თბილისელ „დარასუნზე“*, ტრაპზე აყიდა და ვახტზე მდგომს დოკუმენტები გაუწოდა. ხალხმოს შუდგა ივანოვის ჩარიცხვა ეკიპაჟის წევრად. ზეიმური და სახტიკი ცერემონია იყო. ახალგაზრდა ჯერ თავის თავზე ლაპარაკობდა, კითხვებზე პასუხს იძლეოდა.

— ახლა კი, — თქვა კაპიტანმა, — ჩვენ ვიაშვილი „დარასუნსა“ და მის ადამიანებზე, *რომელიც* ლაზეს თავიანთ ოჯახში ველიბენ.

ვიქტორი ყურადღებით უსმენდა. მის წინათ არასოდეს არ ენახა კაპიტანი ეოდა ზეაძე, მაგრამ ბევრი *რამ* ახეთი ამბოდა მის შესახებ, *რაც* ლეგენდებს ბგავდა.

ᲛᲔᲠᲝᲘ ᲨᲐᲜᲡᲘ ᲙᲡᲖᲔ

ᲡᲐᲖᲦᲕᲐᲠᲘ ქვეითი მეომარი ეოდა ბუაძე, *ეკონომიკურ* ნაღმის ნამსხვრევებით ორივე ფეხში დაჭრილი, ხალთერაცია მაგიდაზე მოთავსეს. ქირურგის *კანონები* მკაცრი იყო:

— მეგობარო, ფეხების ამპუტაცია უნდა მოგახდინოთ. უამისოდ სიცოცხლეს ვერ შეგინარჩუნებენ.

ჯარისკაცმა მაგიდიდან წამოვარდნა დაიბრა. *ფეხიდა*, ეველრებოდა ქირურგს, ამპუტაციის ნუ *ადასრულებენ*.

— ყველაფერი კარგად იქნება, ეკაბოლ! — *ეთანხმა* იგი, ცხონიერებას *რომ* კარგავდა.

ამბობენ, ახე მხოლოდ კინოში ხდება ხოლმე, *ოღონ* რეალურის ბედნიერი დამთავრება უნდოთ. ქირურგმა ჯარისკაცის თხოვნა შეასრულა, *რასაკვ* და მხოლოდ თითები მოკვეთა, *რომელებსაც* უკვე *განგრენა* ეპრნეოდა. ეოფის მხოლოდ ერთი შანსი ჰქონდა ახზე, *რომ* ფეხები შეენარჩუნებინა. *განგრენამ* *რომ* *უკან* *დაიხია*, ეს ხასწაულს ბგავდა.

— ამ ქართველს, *ამობდა* შემდეგ ქირურგი, — სიცოცხლის *ინარჩუნებრივი* ნებისყოფა აქვს.

ᲤᲘᲚᲝᲡᲝᲤᲘᲡ ᲛᲔᲖᲦᲕᲐᲣᲠᲘ ᲒᲐᲯᲦᲐ

ᲓᲦᲔᲡ, ეოფი ბუაძეს *ძალიან* უნდოდა სიცოცხლე. მას ხომ ჯერ ეგრაფერი ვერ მოესწრო. ომმა ყველა ეკვმა ჩაუალა. ცხრაასორმოც წელს ოკინიეზელის შვილი *ილიაზეთ* *ოლ*ოლისის უნივერსიტეტის ფილოსოფიურ ფაკულტეტზე შეეიდა. მხოლოდ *ოთხ* *სემესტრზე* მოასწრო სწავლა. *ომიოდ*ალოთ *ნ*ელ *ომ*ტომბერში ფაშისტები კავკასიას მოადგნენ. სტუდენტი-ფილოსოფოსი ფრონტზე წავიდა.

— ფეხები შეენარჩუნებ, *მაგრამ* *ომმა* *მონაწილეობა* *აღარ* *მოუნდა*. *უნივერსიტეტში* *დაბრუნდეს*? *მოსპიტალში* ეოლისას ეოფის *ბევრ* *რამეზე* ფიქრი ეოასწრო.

ორმოდალოთის *ბიუროსში* *მიუმის* *ხასლ*ოდ*ოთ* საეკავლელის კარს *ჯარისკაცისფორმიანი* ეაბეეი მიადგა. ეოფიეოდ მიდიოდა. *მედიკოსებმ* *მა*ხოთ ლაპარაკზე *უარს* *ამობდნენ*. *მიმღები* *კომი*ხიის *ოთხ*ეის ყველა წევრი *ნინაღმდეგი* *ეფო*. *მაგრამ* *ხასწავლ*ელის *უფროსს* *მოეწონა* ბუაძის *ხასიათი* — *მეტისმეტ* *დაეინებას* *ითენდა* *ეოფელი* *ფელოსოფოსი* *და* *ეოფელი* *ჯარისკაცი*.

ᲓᲐᲙᲐᲕᲔᲜᲔᲑᲐ ᲛᲮᲝᲚᲝᲓ ᲛᲔᲥᲔᲡᲘᲖᲛᲠᲔᲑᲐ

„*ᲛᲐᲠᲘᲐᲜᲐ*“, *ძ�rაკანი* *ᲛᲐᲜᲐ*, *ᲛᲘᲜᲐ* *ᲨᲔᲜᲐ*, *ᲛᲐᲠᲯᲕᲔᲜᲐ* *ᲪᲘᲪᲐ*, *ᲒᲣᲒᲣᲚ*, *ᲛᲐᲚᲐᲜᲘᲐ*! *ᲒᲬᲔᲠᲔ* *ᲙᲣᲜᲔᲚ* *ᲣᲠᲗᲔᲠᲔᲑᲘ*, *ᲮᲐᲓᲐ* *ᲐᲮᲚᲐ* *ᲬᲧᲚᲘᲡ* *ᲒᲐᲜᲬᲘᲠᲕᲘᲡ* *ᲓᲐᲡᲐᲬᲧᲝᲗ*“...

ᲛᲐᲠᲘᲐᲜᲐᲡ *ᲛᲔᲖᲝᲑᲔᲚᲘ* *ᲒᲐᲜᲛᲘᲡᲐᲛᲔᲑᲘᲗ* *ᲓᲐᲬᲧᲝᲗ* *ᲛᲔᲠᲘᲜᲐ* *ᲝᲣᲜᲐ*, *ᲠᲝᲛᲚᲘᲡ* *ᲨᲔᲛᲬᲧᲝᲠᲘᲡ* *ᲐᲠᲐᲠᲘᲡ* *ᲗᲥᲕᲔᲜᲘ* *ᲒᲐᲜᲬᲘᲠᲕᲘᲡ* *ᲓᲐᲡᲐᲬᲧᲝᲗ*!“

ᲛᲐᲠᲘᲐᲜᲐᲡ *ᲛᲔᲖᲝᲑᲔᲚᲘ* *ᲒᲐᲜᲛᲘᲡᲐᲛᲔᲑᲘᲗ* *ᲓᲐᲬᲧᲝᲗ* *ᲛᲔᲠᲘᲜᲐ* *ᲝᲣᲜᲐ*, *ᲠᲝᲛᲚᲘᲡ* *ᲨᲔᲛᲬᲧᲝᲠᲘᲡ* *ᲐᲠᲐᲠᲘᲡ* *ᲗᲥᲕᲔᲜᲘ* *ᲒᲐᲜᲬᲘᲠᲕᲘᲡ* *ᲓᲐᲡᲐᲬᲧᲝᲗ*!“

„ᲛᲝᲘᲥᲔᲪᲘ ᲘᲚᲔ, ᲠᲝᲒᲝᲠᲪ ᲛᲔᲔ!“

ᲐᲠᲘᲡ ᲤᲚᲝᲢᲨᲘ *ასეთი* *ᲒᲐᲜᲬᲧᲠᲔᲑᲣᲚᲘᲐ*. *მას* *ეუკადრის* *ფლანგმანი* *ᲐᲓᲔᲚᲘᲐ*. *ის* *ᲐᲮᲐ* *უნდა* *ᲒᲐᲮᲘᲪᲘᲗ*: „*ᲣᲠᲐᲓᲦᲔᲑᲘᲗ* *ᲐᲓᲔᲚᲘᲐ* *ᲗᲕᲐᲚᲘ* *ᲩᲔᲛᲘ* *ᲛᲝᲬᲛᲔᲓᲔᲑᲐᲡ*! *და* *მოიქეცით* *ჩემი* *მაგალითისამებრ*“.

შეიძლება *მალალფარდოვან* *და* *ლამაზ* *სიტყვებს* *წარმოთქვამდა*, *ურჩედე* *და* *არწმუნებდე*, *მაგრამ*, *თუ* *თვითონ* *არ* *შეეწევა* *იმის* *უნარი*, *რისთვისაც* *სხვებს* *მოუწოდებ*, *შენი* *ცდა* *ამაო* *იქნება*.

...*ᲛᲘᲛᲓᲘᲜᲐᲠᲔᲑᲘᲡ* *ᲔᲙᲘᲞᲐᲟᲘᲡ* *ᲡᲐᲠᲘᲗᲝᲠᲘ* *კრება*. *გემის* *პარტიული* *ორგანიზაციის* *მდივანი*, *უფროსი* *მექანიკოსი* *ᲐᲚᲘ* *ᲛᲘᲨᲜᲐᲖᲐᲠᲘᲫᲔ* *მოსხენებას* *აკეთებს* *ᲒᲐᲡᲣᲚᲘ* *ᲬᲚᲘᲡ* *ᲨᲔᲓᲔᲒᲔᲑᲖᲔ*. *ეკიპაჟის* 32 *წევრიდან* *თორმეტი* *დაუსწრებლად* *სწავლობს* *უმაღლეს* *სასწავლებლებსა* *და* *ტექნიკუმებში*. *საზაფხულო* *ხუთი* *ᲧᲔᲚᲘᲡ* *წარმატებით* *ჩააბარა*. *უმაღლესი* *საინჟინრო* *საზღვაოსნო* *სასწავლებლის* *მეორე* *კურსზე* *გადადგა* *ᲑᲣᲐᲫᲔ*.

შორეული *ზღვაოსნობის* *კაპიტანი* *ᲑᲣᲐᲫᲔ* 48 *წლისაა*. *მკერდზე* *საპატიო* *მეზღვაურის* *ნიშანი* *უბრწყინავს*. *მინიჭებული* *აქვს* „*სსრ* *კავშირის* *საზღვაო* *ფლოტის* *სამინისტროს* *საუკეთესო* *კაპიტანს*“ *წოდება*. *ბევრი* *მისი* *აღზრდილი* *თვითონ* *არის* *ხომალდის* *მეთაური*, *და* *თუ* *თვითონ* *კაპიტანი* *ჩაუჯდა* *სახელმძღვანელოებს*, *კვლავ* *შეუდგა* *სწავლას*, *ეს* *იმას* *ნიშნავს*, *რომ* *სხვებიც* *არ* *უნდა* *ჩამორჩნენ*!

...*ᲢᲠᲘᲣᲛᲤᲘᲡᲨᲘ* *მარცვლის* *ჩაყრით* *დატვირთვა* *სამჯერ* *უფრო* *ᲫᲕᲔᲚᲘ* *ᲓᲦᲔᲑᲘᲗ*, *ვიდრე* *მათი* *აკეთება* *ხორცლით* *საეჭვ* *ტომრებით*. *მაგრამ* *სხვანაირად* *არ* *შეიძლება*. „*ᲢᲝᲛᲠᲔᲑᲘᲡ* *ᲨᲔᲛᲬᲧᲝᲗᲐ*“ *საჭიროა*, *რომ* *ᲧᲔᲚᲘᲡ* *დროს* *გემმა* *წონასწორობა* *არ* *დაკარგოს*. *ᲑᲣᲐᲫᲔ* *უამრავი* *წიგნი* *წაიკითხა*, *ათობით* *ᲒᲐᲠᲘᲜᲢᲘ* *ᲗᲐᲕᲓᲐᲐᲠᲩᲘᲜᲐ*, *მონახა* *წესი*, *რომ* *გვერდი* *აუროს* *ტომრების* *გამოყენებას* *და* *საშიერ* *უფრო* *სწრაფად* *დაამთავროს* *დატვირთვა*. *ახლა* *აქ* *წესს* *შორეული* *აღმოსავლეთის* *ყველა* *იმ* *გემზე* *იყენებენ*, *რომელებიც* *მარცვლეულს* *ეზიდ*ᲘᲜᲐᲜ. *ხოლო* *რეიონალიზატორულ* *წინადადებათა* *აღრიცხვის* *წიგნში* „*დარასუნზე*“ *კაპიტნის* *გვარის* *გვერდით* *მატროსების*, *მექანიკოსების*, *ᲛᲔᲢᲠᲝᲗᲔᲠᲘᲡ*, *ელექტრიკოსების* *გვარები*. *ᲝᲠᲛᲝᲛᲐᲓᲐᲜᲘ* *სახელმწიფოს* *მოგებას* *რომ* *აძლევდეს*, *ამისათვის* *ეკიპაჟის* *თვითეული* *წევრი* *ზრუნავს*.

...*როგორც* *ქართველი* *ᲑᲣᲐᲫᲔ* *სტუმრათმოყვარეობის*, *წესჩვეულების* *თავ�*ᲜᲘᲡᲛᲘᲪᲔᲚᲘᲐ. *ᲧᲕᲔᲚᲐᲛ*, *ვინც* *მასთან* *სტუმრად* *ყოფილა*, *ᲐᲦᲘᲜᲘᲚᲔᲑᲐᲓ* *უნდა* *გახინოს* *მისპინძლის* *მიერ* *დაწყებული* *ქართული* *კერძები*. *მაგრიკის* *კუნძულის* *პორტ-ლუ

* „*დარასუნი*“ *ᲮᲣᲗ* *დღე-ღამეს* *იდგა*. *და* *ᲧᲕᲔᲚᲐ* *ᲐᲛ* *დღეს* *თითქმის* *ᲧᲕᲔᲚᲐ* *კიოუტანი* *გამლილი* *იყო* *სუფრა*. *სტუმრები* — *დოკერები* *და* *სტივიდორები*, *შაქრის* *პლანტაციების* *მუშები* *და* *სტუდენტები* — *მიდიოდნენ* *და* *მოდიოდნენ*. *თვითეულ* *მიეგებოდნენ* *და* *ახაჩუქრებდნენ*.

ᲐᲮᲘ *იყო* *ᲒᲣᲜᲯᲣᲠᲘᲡ* *და* *ტოკიოში*, *ᲒᲝᲐᲜᲜᲘᲡᲑᲣᲒ* *და* *ალექსანდრიაში*, *ალჟირსა* *და* *ნეაპოლში* — *ᲧᲕᲔᲚᲒᲣᲜ*, *ხადიე* *კი* *ᲚᲔᲜᲘᲜᲘᲡ* *ᲩᲐᲣᲕᲘᲗ* „*დარასუნს*“.

ᲙᲐᲠᲚ *ᲠᲔᲜᲓᲔᲚᲘ*,

ᲐᲮᲐᲚᲘ *ᲐᲛᲑᲔᲑᲘᲡ* *ᲛᲐᲒᲐᲖᲘᲜᲘᲡ* *კორ.*

Დ. ᲘᲣᲜᲘᲜᲐ-ᲡᲐᲮᲐᲚᲘᲜᲘᲜᲐ.

ᲛᲐᲠᲘᲐᲜᲐᲡ ᲛᲔᲖᲝᲑᲔᲚᲘ ᲒᲐᲜᲛᲘᲡᲐᲛᲔᲑᲘᲗ ᲓᲐᲬᲧᲝᲗ ᲛᲔᲠᲘᲜᲐ ᲝᲣᲜᲐ

ᲨᲔᲡᲠᲣᲚᲔᲑᲣᲚᲘ ᲡᲐᲛᲣᲨᲐᲝᲡ ᲙᲔᲓᲚᲘᲡᲖᲔ

„შესრულებულ“ სამუშაოზე კედლიდან.

სამწუხაროდ, *კოლმეურნეობის* *ᲒᲐᲛᲒᲔᲑᲝᲑᲘᲡ* *და* *პარტიული* *ორგანიზაციის* *ხელმძღვანელებმა* *ამაზე* *თვალი* *დახუჭეს*. *ისინი* *ერთხელაც* *არ* *დაინტერესებულან* *იმით*, *რომ* *ნუთუ* *შეიძლება* *მეთუ* *კლასის* *მოსწავლემ* *ᲧᲝᲕᲚᲓᲦᲘᲣᲠᲘᲐᲓ* *სკოლაზეც* *ისწავლოს* *და* *თანაც* *ᲫᲘᲚᲘᲡ* *კოლმეურნეობაში* *დამორგებულ* *სხვა* *სოფლის* *კოლმეურნეობაში* *დილიდან* *საღამომდე* *ᲛᲣᲨᲐᲝᲗ*.

ᲣᲤᲠᲝ *მეტიც*, — *კოლმეურნეობის* *მაშინდელმა* *თავმჯდომარემ* *Გ.* *ᲑᲐᲜᲓᲖᲔ* (*ამჟამად* *იგი* *დაბა* *მაიაკოვსკის* *კოლმეურნეობაში* *მუშაობს* *თავმჯდომარის* *მოადგილედ* *და* *ᲑᲠᲘᲒᲐᲓᲘᲠᲘᲡ* *Მ.* *ᲨᲝᲗᲐᲫᲔᲡ*) *ᲠᲝᲒᲝᲠᲪ* *კი* *ᲙᲐᲠᲜᲘᲡᲣᲚᲘ* *ᲛᲔᲛᲬᲘᲜᲔᲚᲘ* *ᲙᲐᲠᲘᲡᲬᲘᲜᲐᲗ* *ᲛᲘᲜᲐᲠᲘᲜ* *ᲝᲣᲜᲐᲡ* *ᲐᲡᲔᲚ* *ᲤᲣᲠᲪᲔᲚᲘᲡᲔᲑᲘᲡ* *ᲒᲐᲜᲐᲬᲘᲠᲘᲡ* *ᲓᲐᲬᲧᲝᲗ* *ᲛᲔᲠᲘᲜᲐ* *ᲝᲣᲜᲐᲡ* *ᲐᲡᲔᲚ* *ᲤᲣᲠᲪᲔᲚᲘᲡᲔᲑᲘᲡ* *ᲒᲐᲜᲐᲬᲘᲠᲘᲡ* *ᲓᲐᲬᲧᲝᲗ* *ᲛᲔᲠᲘᲜᲐ* *ᲝᲣᲜᲐᲡ* *ᲐᲡᲔᲚ* *ᲤᲣᲠᲪᲔᲚᲘᲡᲔᲑᲘᲡ* *ᲒᲐᲜᲐᲬᲘᲠᲘᲡ* *ᲓᲐᲬᲧᲝᲗ*.

ᲛᲐᲠᲘᲜᲘᲡ *ᲬᲐᲣᲚᲘ* *ᲘᲧᲝ* *ᲫᲐᲚᲘᲐᲜ* *ᲣᲤᲠᲝ* *ᲐᲛᲘᲜᲐᲠᲘᲡᲐᲗᲕᲘᲡ*. *ᲛᲐᲠᲘᲜᲘᲡ* *ᲛᲘᲪᲕᲘᲗ* *ᲘᲧᲝ* *ᲐᲠᲘᲡ* *ᲡᲘᲛᲐᲠᲯᲕᲔ* *ᲤᲣᲠᲪᲔᲚᲘᲡ* *ᲛᲘᲜᲐᲠᲘᲡ* *ᲓᲐᲛᲐᲠᲗᲕᲐ*. *ᲐᲮᲚᲐ* *ᲐᲛ* *ᲬᲧᲚᲘᲡ* *ᲨᲝᲠᲘᲡ* *ᲛᲘᲪᲘᲗ* *ᲘᲧᲝ* *ᲐᲠᲘᲡ* *ᲡᲘᲛᲐᲠᲯᲕᲔ* *ᲤᲣᲠᲪᲔᲚᲘᲡ* *ᲛᲘᲜᲐᲠᲘᲡ* *ᲓᲐᲛᲐᲠᲗᲕᲐ*. *ᲛᲐᲒᲠᲐᲛ* *ᲓᲐᲬᲧᲝ* *ᲛᲘᲜᲐᲠᲘᲡ* *ᲒᲐᲜᲐᲬᲘᲠᲘᲡ* *ᲓᲐᲡᲐᲬᲧᲝᲗ*: „*ᲨᲔᲣᲯᲐᲛᲝᲨᲘ* *დაბა* *მაიაკოვსკის* *ᲛᲘᲪᲮᲔᲠᲒᲠᲘ* *ᲤᲣᲠᲪᲔᲚᲘᲡ* *ᲛᲘᲜᲐᲠᲘᲡ* *ᲛᲔᲠᲘᲜᲐ* *ᲝᲣᲜᲐᲡ* *ᲐᲡᲔᲚ* *ᲤᲣᲠᲪᲔᲚᲘᲡᲔᲑᲘᲡ* *ᲒᲐᲜᲐᲬᲘᲠᲘᲡ* *ᲓᲐᲬᲧᲝᲗ*“. *ᲐᲮᲚᲐ* *ᲐᲛ* *ᲬᲧᲚᲘᲡ* *ᲨᲝᲠᲘᲡ* *ᲛᲘᲪᲘᲗ* *ᲘᲧᲝ* *ᲐᲠᲘᲡ* *ᲡᲘᲛᲐᲠᲯᲕᲔ* *ᲤᲣᲠᲪᲔᲚᲘᲡ* *ᲛᲘᲜᲐᲠᲘᲡ* *ᲓᲐᲛᲐᲠᲗᲕᲐ*. *ᲛᲐᲒᲠᲐᲛ* *ᲡᲮᲕᲐᲜᲐᲠᲘᲐ* *ᲐᲠᲘᲡ* *ᲐᲠᲐᲠᲘᲡ* *ᲗᲥᲕᲔᲜᲘ* *ᲒᲐᲜᲬᲘᲠᲘᲡ* *ᲓᲐᲡᲐᲬᲧᲝᲗ*.

ᲛᲐᲠᲘᲜᲘᲡ *ᲡᲐᲣᲜᲯᲣᲠᲘᲡ* *ᲛᲘᲛᲬᲘᲜᲔᲚᲘ* *ᲙᲝᲚᲛᲔᲣᲠᲜᲔᲝᲑᲘᲡ* *ᲡᲐᲣᲜᲯᲐᲠᲝᲡ* *ᲓᲐᲜᲐᲮᲕᲐ*. *ᲛᲘᲡᲘ* *ᲠᲘᲪᲮᲕᲘᲗ* *ᲛᲘᲜᲐᲠᲘᲜᲘᲡ* *ᲓᲐᲜᲐᲮᲕᲐ* *ᲓᲐᲬᲧᲝᲗ*.

ᲛᲐᲒᲠᲐᲛ *ᲛᲘᲡᲘ* *ᲨᲔᲛᲓᲔᲒᲘ* 28 *ᲬᲚᲘᲡ* *ᲒᲐᲒᲝᲓᲐ*. *ᲯᲘ* *ᲬᲚᲔᲑᲘ* *ᲛᲘᲜ* *ᲛᲝᲐᲮᲓᲐᲠᲐ* *ᲧᲕᲘᲜᲘᲡ* *ᲠᲘᲒᲘᲗ* *ᲒᲐᲒᲝᲓᲐ*. *ᲯᲘ* *ᲬᲚᲔᲑᲘ* *ᲛᲘᲜ* *ᲛᲝᲐᲮᲓᲐᲠᲐ* *ᲧᲕᲘᲜᲘᲡ* *ᲠᲘᲒᲘᲗ* *ᲒᲐᲒᲝᲓᲐ*. *ᲛᲘᲜᲓᲐ* *ᲛᲘᲘᲪᲐ* *ᲛᲘᲡᲘ* *ᲛᲝᲛᲬᲘᲜᲓᲔᲑᲘᲡ* *ᲓᲠᲝᲡ*. *ᲛᲘᲡᲘ* *ᲛᲔᲒᲝᲑᲠᲔᲑᲘ* *ᲓᲐᲙᲐᲠᲒᲔᲑᲘᲗ* *ᲓᲐᲬᲧᲝᲗ* *ᲛᲣᲨᲐᲝᲑᲐ*...

ᲧᲚᲘᲡ ᲧᲐᲠ ᲐᲮᲚᲐ „ᲛᲐᲠᲘᲐᲜᲐ“?

„*ᲛᲐᲠᲘᲐᲜᲐ*“ *მეზობელ* *ნამსხვრევებთან* *იდგა*. *ᲯᲘ* *ᲮᲣᲗᲔᲠᲯᲔᲒᲘᲗᲘᲡ* *ᲮᲐᲡᲬᲠᲐᲒᲔᲑᲘᲡ* *ᲙᲝᲛᲞᲐᲜᲘᲘᲡ* *ᲧᲕᲔᲚᲐᲖᲔ* *ᲓᲘᲓᲘ* *და* *ᲧᲕᲔᲚᲐᲖᲔ* *თანამედროვე* *ლაინერი* *იყო*. *იგი* *ᲐᲛᲑᲝᲑᲓᲐ* *ნაკლოდენი* *ᲓᲠᲝᲘᲗ* *ᲛᲘᲒᲝᲜᲘᲚᲘ* „*დარასუნის*“ *შემდეგ*, *რომელმაც* *ᲐᲮᲚ* *ᲮᲣ-ᲢᲣᲯᲘ* *ᲩᲐᲝᲪᲐᲢᲐ* *ᲮᲐᲡᲐᲚᲝᲜᲘᲡᲓᲐᲜ*. *გემსაბმელი* *ბაგირების* *დამაგრება* *მოახერხა* *თუ* *არა*, *ბერძენმა* *მეზღვაურებმა* *ᲜᲐᲮᲐᲠᲘᲡ* *მიაშურეს*. *მარტოდმარტო* *დარჩენილი* „*ᲛᲐᲠᲘᲐᲜᲐ*“ *ᲝᲚᲝᲚᲐᲓ* *მიაკვლოდა* *ნავმისაბმელს*. *მას* *გემბანზე* *არავინ* *არ* *ჩანდა*.

ხაიმის *ქარმა* *დაუბერა*. *იგი* *ᲧᲝᲕᲔᲚ* *წუთს* *უფრო* *მძვინვარე* *ხდებოდა*. *მაგრამ* „*დარასუნისათვის*“ *შეორეში* *საშიში* *არ* *იყო* — *ქარი* *მის* *პირაზე* *აბჯენდა*. *ᲮᲐᲛᲐᲒᲘᲗᲘᲠᲔᲓ* *მეზობელი* „*ᲛᲐᲠᲘᲐᲜᲐ*“, *მოპირდაპირე* *კედელთან* *რომ* *იდგა*, *ᲥᲐᲠᲘᲜᲨᲘᲡᲐᲚᲐᲜ* *შეკეთილი* *ᲫᲕᲔᲚᲘᲡᲗᲕᲘᲡ* *შეეხებინა*.

...„*ᲛᲐᲠᲘᲐᲜᲐᲡ*“ *კიბეზე* *ᲑᲐᲒᲘᲠᲔᲑᲘᲡ* *ᲥᲐᲠᲘᲡ* *ᲛᲘᲬᲧᲚᲘᲡ* *ᲯᲐᲠ* *ᲐᲠ* *ᲒᲐᲣᲫᲚᲘᲗ* *და* *დაწყდნენ*. *ᲘᲛᲤᲐ* *კიდე*, *და* *ᲤᲐᲚᲔᲑᲘᲡ* *ᲜᲘᲜᲘᲜᲔᲑᲘ* *ᲥᲕᲔᲨᲘ* *ᲛᲘᲪᲘᲗᲔᲑᲘᲡᲗᲕᲘᲡ*. *ᲨᲐᲑᲘᲡᲗᲕᲘᲡ* *ᲛᲔᲖᲝᲑᲔᲚᲘ* *ᲒᲐᲜᲬᲘᲠᲕᲘᲡ* *ᲓᲐᲡᲐᲬᲧᲝᲗ*.

ᲛᲐᲒᲠᲐᲛ *ᲠᲝᲒᲝᲠᲪ* *ᲙᲐᲠᲘᲜᲨᲘᲡᲐᲚᲐᲜ* *ᲛᲘᲬᲧᲚᲘᲡ* *ᲯᲐᲠᲘᲡ* *ᲐᲠᲐᲠᲘᲡ* *ᲗᲥᲕᲔᲜᲘ* *ᲒᲐᲜᲬᲘᲠᲘᲡ* *ᲓᲐᲡᲐᲬᲧᲝᲗ*. *ᲛᲐᲒᲠᲐᲛ* *ᲨᲔᲛᲓᲔᲒᲘ* *ᲓᲦᲔᲡ* *ᲛᲘᲪᲮᲔᲠᲒᲠᲘ* *ᲤᲣᲠᲪᲔᲚᲘᲡ* *ᲛᲘᲜᲐᲠᲘᲡ* *ᲛᲔᲠᲘᲜᲐ* *ᲝᲣᲜᲐᲡ* *ᲐᲡᲔᲚ* *ᲤᲣᲠᲪᲔᲚᲘᲡᲔᲑᲘᲡ* *ᲒᲐᲜᲐᲬᲘᲠᲘᲡ* *ᲓᲐᲬᲧᲝᲗ*. *ᲛᲘᲛᲔᲠᲯᲕᲔᲚᲘ* *ᲒᲐᲜᲬᲘᲠᲕᲘᲡ* *ᲓᲠᲝᲡ* *ᲐᲠᲐᲡᲝᲓᲔᲡ* *ᲐᲠ* *ᲣᲛᲣᲨᲐᲕᲜᲘᲐᲝ*. *ᲐᲡᲔᲕᲔ* *ᲒᲣᲜᲗᲘᲗᲔᲑᲓᲐ* *ᲑᲠᲘᲒᲐᲓᲘᲠᲘᲡᲗᲐᲜ* *Ჯ. ᲯᲐᲑᲘᲫᲔ*, *Გ. ᲯᲘᲗᲐᲫᲔ*, *ᲡᲐᲮᲚᲝᲑᲘᲡ* *ᲛᲨᲕᲔᲚᲛᲫᲦᲕᲐᲜᲔᲚᲝᲑᲐ* *ᲓᲐᲛᲝᲛᲬᲛᲔᲑᲚᲘᲡ* *ᲛᲘᲛᲐᲠᲗ*. *ᲛᲐᲒᲠᲐᲛ* *ᲡᲮᲕᲐᲜᲐᲠᲘᲐ* *ᲐᲠᲘᲡ* *ᲐᲠᲐᲠᲘᲡ* *ᲗᲥᲕᲔᲜᲘ* *ᲒᲐᲜᲬᲘᲠᲘᲡ* *ᲓᲐᲡᲐᲬᲧᲝᲗ*. *ᲐᲮᲚᲐ* *ᲛᲔ* *ᲛᲘᲪᲘᲗ* *ᲠᲝᲒᲝᲠᲪ* *ᲙᲐᲠᲜᲘᲡᲣᲚᲘ* *ᲛᲔᲛᲬᲘᲜᲔᲚᲘ* *ᲙᲐᲠᲘᲡᲬᲘᲜᲐᲗ* *ᲛᲘᲜᲐᲠᲘᲜ* *ᲝᲣᲜᲐᲡ* *ᲐᲡᲔᲚ* *ᲤᲣᲠᲪᲔᲚᲘᲡᲔᲑᲘᲡ* *ᲒᲐᲜᲐᲬᲘᲠᲘᲡ* *ᲓᲐᲬᲧᲝᲗ*. *ᲛᲘᲛᲔᲠᲯᲕᲔᲚᲘ* *ᲒᲐᲜᲬᲘᲠᲕᲘᲡ* *ᲓᲠᲝᲡ* *ᲐᲠᲐᲡᲝᲓᲔᲡ* *ᲐᲠ* *ᲣᲛᲣᲨᲐᲕᲜᲘᲐᲝ*. *ᲐᲡᲔᲕᲔ* *ᲒᲣᲜᲗᲘᲗᲔᲑᲓᲐ* *ᲑᲠᲘᲒᲐᲓᲘᲠᲘᲡᲗᲐᲜ* *Ჯ. ᲯᲐᲑᲘᲫᲔ*, *Გ. ᲯᲘᲗᲐᲫᲔ*, *ᲡᲐᲮᲚᲝᲑᲘᲡ* *ᲛᲨᲕᲔᲚᲛᲫᲦᲕᲐᲜᲔᲚᲝᲑᲐ* *ᲓᲐᲛᲝᲛᲬᲛᲔᲑᲚᲘᲡ* *ᲛᲘᲛᲐᲠᲗ*. *ᲛᲐᲒᲠᲐᲛ* *ᲡᲮᲕᲐᲜᲐᲠᲘᲐ* *ᲐᲠᲘᲡ* *ᲐᲠᲐᲠᲘᲡ* *ᲗᲥᲕᲔᲜᲘ* *ᲒᲐᲜᲬᲘᲠᲘᲡ* *ᲓᲐᲡᲐᲬᲧᲝᲗ*. *ᲐᲮᲚᲐ* *ᲛᲔ* *ᲛᲘᲪᲘᲗ* *ᲠᲝᲒᲝᲠᲪ* *ᲙᲐᲠᲜᲘᲡᲣᲚᲘ* *ᲛᲔᲛᲬᲘᲜᲔᲚᲘ* *ᲙᲐᲠᲘᲡᲬᲘᲜᲐᲗ* *ᲛᲘᲜᲐᲠᲘᲜ* *ᲝᲣᲜᲐᲡ* *ᲐᲡᲔᲚ* *ᲤᲣᲠᲪᲔᲚᲘᲡᲔᲑᲘᲡ* *ᲒᲐᲜᲐᲬᲘᲠᲘᲡ* *ᲓᲐᲬᲧᲝᲗ*.

ᲒᲐᲠᲚ *ᲠᲔᲜᲓᲔᲚᲘ*,

ᲐᲮᲐᲚᲘ *ᲐᲛᲑᲔᲑᲘᲡ* *ᲛᲐᲒᲐᲖᲘᲜᲘᲡ* *კორ.*

Დ. ᲘᲣᲜᲘᲜᲐ-ᲡᲐᲮᲐᲚᲘᲜᲘᲜᲐ.

„ᲥᲝᲗᲘᲚᲘ“ ᲓᲔᲘᲓᲐᲡ ᲓᲐᲗᲕᲣᲠᲘ ᲡᲐᲛᲡᲐᲮᲣᲠᲘ

ᲠᲔᲚᲔᲥᲪᲘᲐᲨᲘ ᲡᲘᲒᲜᲐᲚᲘ ᲛᲝᲕᲘᲚᲐ

ᲬᲚᲔᲑᲘ, *როგორც* *იქნა*, *ᲮᲐᲥᲘᲡ* *ᲛᲘᲛᲒᲐᲠᲘᲡᲐᲗᲕᲘᲡ* *ᲓᲦᲔᲓᲐᲛ* *ᲐᲮᲡᲚᲐ*. *მე* *ᲮᲛᲐ* *ᲯᲔᲠᲯᲘᲡ* *ᲓᲦᲔᲓᲐᲛ* *ᲐᲮᲡᲚᲐ*. *მე* *ᲮᲛᲐ* *ᲯᲔᲠᲯᲘᲡ* *ᲙᲝᲚᲛᲔᲣᲠᲜᲔᲝᲑᲘᲡ* *ᲓᲦᲔᲓᲐᲛ* *ᲐᲮᲡᲚᲐ*. *ᲛᲔ* *ᲮᲛᲐ* *ᲯᲔᲠᲯᲘᲡ* *ᲙᲝᲚᲛᲔᲣᲠᲜᲔᲝᲑᲘᲡ* *ᲓᲦᲔᲓᲐᲛ* *ᲐᲮᲡᲚᲐ*. *ᲛᲔ* *ᲛᲘᲛᲒᲝᲕᲠᲝᲑᲐ* *ᲓᲦᲔᲓᲐᲛ* *ᲒᲐᲮᲓᲐ* *ᲛᲔᲠᲕᲔ* *ᲙᲚᲐᲡᲘᲡ* *ᲛᲝᲡᲬᲐᲕᲚᲘᲡ* *ᲬᲚᲘᲡ* *ᲨᲔᲛᲓᲔᲒᲘ* *ᲬᲚᲘᲡ