ვაშა ახალ საბჭოთა საქართველოს!

პროლეტარებო ყველა ქვეყნისა, შეერთდით!

კომუნისტი

საქართველოს კომუნისტური პარტიის ცენტრალური კომიტეტის, საქართველოს სსრ უმაღლესი საბჭოსა და საქართველოს სსრ მინისტრთა საბჭოს ორგანო

КОМУНИСТИ— ОРГАН ЦК КП ГРУЗИИ, ВЕРХОВНОГО СОВЕТА ГРУЗИНСКОЙ ССР И СОВЕТА МИНИСТРОВ ГРУЗИНСКОЙ ССР

25 თებერვალი კვირა 1973 წელი 2 ქაქ.

გაზეთი გამოდის 1920 წლის 3 ივნისიდან ● № 48 (15565)

ახჟავლი, ტურფა ძველანავ,
ილხინე, ძართველთ მხარეო!

ხ. კილაძის ფერაგი.

ერთიან ოჯახში

გ. ჯავახიშვილი,
საქართველოს სსრ მინისტრთა საბჭოს თავმჯდომარე

□

წელს ჩვენ აღვნიშნავთ ლარსსაბზოვარ თარიღს — საქართველოს საბჭოთა სოციალისტური რესპუბლიკის 52 წლისთავს. სულ ცოტა ხნის წინ კი დიდი ზეიმით გადავიხადეთ საქართველოში საბჭოთა ხელისუფლების დამყარებისა და საქართველოს კომუნისტური პარტიის შექმნის ნახევარი საუკუნის იუბილე. ეს იყო დღესასწაული ჩვენი მრავალეროვანი ქვეყნის ყველა ხალხისა, რომლებიც პროლეტარული ინტერნაციონალიზმის ლენინური იდეებით არიან აღზრდილი და აკავშირებთ ძმური მეგობრობა.

დროის განვლილი პერიოდი აღინიშნა საბჭოთა ადამიანების მნიშვნელოვანი წარმატებებით სკკპ XXIV ყრილობის ისტორიულ გადაწყვეტილებათა შესრულებაში. გაიზარდა ქვეყნის სამრეწველო პოტენციალი, კიდევ უფრო განვითარდა სახოფლო-სამეურნეო წარმოების ყველა დარგი. როგორც სკკპ ცენტრალური კომიტეტის 1972 წლის დეკემბრის პლენუმზე აღინიშნა, საბჭოთა ხალხის თავდადებული შრომის შედეგად კიდევ უფრო დაჩქარდა ჩვენი ქვეყნის განვითარების ტემპი, კიდევ უფრო გაძლიერდა ცხოვრების მატერიალური საფუძველი სახალხო მეურნეობის ყველა უბანზე.

მთელი ხალხი უქერს მზარს საგარეო პოლიტიკას, რომელსაც კომუნისტური პარტია და საბჭოთა მთავრობა ახორციელებენ სკკპ XXIV ყრილობაზე შეშუშავებული მშვიდობისმოყვარული საგარეო-პოლიტიკური კურსის შესაბამისად. საბჭოთა ადამიანები, მთელი პროგრესული კაცობრიობა უდიდესი კმაყოფილების გრძნობით შეხვდა ცნობას ვიეტნამში ხანძარი მოქმედების შეწყვეტის, ბანგი ხელშეკრულების დადების შესახებ. ამიერიდან მრავალტანჯულ ვიეტნამელ ხალხს შესაძლებლობა ეძლევა აშენოს მშვიდობიანი ცხოვრება, განავითაროს თავისი ეკონომიკა და კულტურა.

ამერიკის შეერთებული შტატების ოფიციალურ მოჭმედებას დაუპირისპირდა საბჭოთა კავშირის, უველა სოციალისტური ქვეყნის, მთელი მშრომელის მშვიდობისმოყვარე ძალების ყოველმხრივი დახმარება და მხარდაჭერა.

ქართველი ხალხის დღესასწაული ემთხვევა საბჭოთა არმიისა და საზღვრო-საზღვაო ფლოტის 55 წლისთავს. ოქტომბრის მონაპოვართა დასაცავად შექმნილმა პეტარაზეულმა ძალებმა ღირსეულად გამოატარეს თავიანთი საბრძოლო დროშები საბჭოთა სახელმწიფოს მთელი ისტორიის მანძილზე. მუდამ გვეხსომება საბჭოთა მეომრების სავმირო საქმენი სამამული ომის წლებში. ჩვენი შეიარაღებული ძალები თავდადებით ემსახურებიან სოციალისტურ სამშობლოს, ფხიზლად დგანან მრავალეროვანი საბჭოთა სახელმწიფოს საღარაჯოზე, მშვიდობასა და სოციალიზმის სადარაჯოზე.

ჩვენ უველა ხაფუძველი გვაქვს დიდად ვამაყობდეთ უოველივე ამით, რასაც მიაღწია ჩვენმა ერთიანმა ხალიალისტურმა სამშობლომ — სსრ კავშირმა. საბჭოთა სახელმწიფოს შექმნის 50 წლისთავი, რომელიც ზეიმით აღინიშნეს ჩვენი ქვეყნის ხალხებმა და მთელმა პროგრესულმა კაცობრიობამ, ლენინური იდეების ნამდვილი ტრიუმფი იყო და მათი შემდგომი განუხრელი განხორციელების ახალი მძლავრი სტიმული გახდა.

საბჭოთა ადამიანების გრძნობები, ფიქრები და მისწრაფებანი მკაფიოდ გამოხატა სკკპ ცენტრალური კომიტეტის გენერალურმა მდივანმა ამხანაგმა ლ. ი. ბრეჟნევმა თავის ღრმად შინაარსიან მოხსენებაში, რომელიც გააკეთა მოსკოვში, კრემლის ყრილობათა სასახლეში გამართულ ხაზეიმო ხხდომაზე. ეს იყო საბჭოთა ხალხის დაუცხრომელი შთაგონებული შრომის ნამდვილი ჰიმნი, ხალხისა, რომელმაც კომუნისტური პარტიის ხელმძღვანელობით ააშენა ხოციალისტური ხაზოგადოება, შექმნა მძლავრი ინდუსტრია, მხხვილი მექანიზებული სოფლის მეურნეობა, მოწინავე მეცნიერება და კულტურა.

ამ გმირულ შემართებაში ჭართველი ხალხის შრომის მნიშვნელოვანი წილიც არის. კანონიერი ხიამაყის გრძნობით ავლენს იგი გონების თვალს ორმოცდათორმეტი წლის მანძილზე განვლილ ხაბელოვან გზას. ეს იყო საქართველოს ხახალხო მეურნეობისა და კულტურის ნამდვილი აყვავების წლები.

რესპუბლიკის მიღწევებში დიდი წვლილი შეაქვთ აფხაზეთის, აჭარის, სამხრეთ ოსეთის მშრომელებს.

ჩვენი რესპუბლიკის ეკონომიური და კულტურული მშენებლობის წარმატებანი მკაფიოდ მოწმობენ სსრ კავშირის სოციალისტურ ერთა მძლავრ აყვავებას, პარტიის ლენინური ეროვნული პოლიტიკის გამარჯვებას.

საბჭოთა ხელისუფლების წლებში ქართველმა ხალხმა კომუნისტური პარტიის ხელმძღვანელობით თავდადებული შრომით შექმნა მხხვილი თანამედროვე მრავალდარგოვანი მრეწველობა, რომელსაც აქვს მომპოვიებელი და გადამუშავებელი დარგები. შეიქმნა და წლითიწლობით სულ უფრო ფართოვდება შავი და ფერადი მეტალურგია, მანქანათმშენებლობა. ელექტროტექნიკა. ხელსაწყოთმშენებლობა. ქიმიური, ნავთობგადამამუშავებელი. ცემენტის, ქაღალდის, აბრეშუმის, მაუდის, ბამბეულის, კონსერვის, ჩაის, ღვინისა და ინდუსტრიის ხხვა დარგები. სამრეწველო წარმოების მთლიანი მოცულობა 1921 წელთან შედარებით 161-ჯერ გაიზარდა.

დღევანდელი საქართველოს ხახალხო მეურნეობის უველა დარგის განვითარებას აქვს მტკიცე ენერგეტიკული ბაზა. დამახასიათებელია, რომ ელექტროენერგიის წარმოების ზრდის ტემპი, როგორც წესი, უსწრებდა მრეწველობის მთლიანი პროდუქციის ზრდის ტემპს. მძლავრი ენერგეტიკული ბაზის შექმნის შედეგად ახლა რესპუბლიკაში ერთ წელიწადში იწარმოება 9 მილიარდ კილოვატსაათზე მეტი ელექტროენერგია. ეს კი ნიშნავს, რომ 1921 წელთან შედარებით ელექტროენერგიის წარმოება 433-ჯერ გაიზარდა!

მსხვილ ინდუსტრიასთან ერთად განვლილ წლებში ლენინური კოოპერაციული გეგმის შესაბამისად შეიქმნა თანამედროვე ტექნიკით აღჭურვილი მრავალდარგოვანი სოფლის მეურნეობა. მოხდა ცვლილებანი მის მიმართულებაში. გაიზარდა ძვირფასი კულტურების ფართობები, შეიქმნა ხახოფლო-სამეურნეო წარმოების ახალი მაღალსაქონლური, დარგები. საკმარისია ითქვას, რომ 1913 წელთან შედარებით ხოფლის მეურნეობის პროდუქციის წარმოების ტემპი კიდევ უფრო გაძლიერდა ცხოვრების ხახალხო მეურნეობის უველა უბანზე.

მთელი ხალხი უქერს მზარს ხაგარეო პოლიტიკას, რომელსაც კომუნისტური პარტია და ხაბჭოთა მთავრობა ახორციელებენ სკკპ XXIV ყრილობაზე შეშუშავებული მშვიდობისმოყვარული ხაგარეო-პოლიტიკური კურსის შესაბამისად. ხაბჭოთა ადამიანები, მთელი პროგრესული კაცობრიობა უდიდესი კმაყოფილების გრძნობით შეხვდა ცნობას ვიეტნამში ხიომიერი მოქმედების შეწყვეტის, ხანგი ხელშეკრულების დადების შესახებ. ამიერიდან მრავალტანჯულ ვიეტნამელ ხალხს შესაძლებლობა ეძლევა აშენოს მშვიდობიანი ცხოვრება, განავითაროს თავისი ეკონომიკა და კულტურა.

ამერიკის შეერთებული შტატების ოფიციალური მოქმედებას დაუპირისპირდა ხაბჭოთა კავშირის, უველა ხოციალისტური ქვეყნის, მთელი მშრომელის მშვიდობისმოყვარე ძალების ყოველმხრივი დახმარება და მხარდაჭერა.

ქართველი ხალხის დღესასწაული ემთხვევა ხაბჭოთა არმიისა და ხამხედრო-ხაზღვაო ფლოტის 55 წლისთავს. ოქტომბრის მონაპოვართა დასაცავად შექმნილმა პეტარაზეულმა ძალებმა ღირსეულად გამოატარეს თავიანთი ხაბრძოლო დროშები ხაბჭოთა ხახელმწიფოს მთელი ისტორიის მანძილზე. მუდამ გვეხსომება ხაბჭოთა მეომრების ხავმირო ხაქმენი ხამამულო ომის წლებში. ჩვენი შეიარაღებული ძალები თავდადებით ემხახურებიან ხოციალისტურ ხამშობლოს, ფხიზლად დგანან მრავალეროვანი ხაბჭოთა ხახელმწიფოს ხადარაჯოზე, მშვიდობასა და ხოციალიზმის ხადარაჯოზე.

ჩვენ უველა ხაფუძველი გვაქვს დიდად ვამაყობდეთ უოველივე ამით, რასაც მიაღწია ჩვენმა ერთიანმა ხალიალისტურმა ხამშობლომ — ხსრ კავშირმა. ხაბჭოთა ხახელმწიფოს შექმნის 50 წლისთავი, რომელიც ზეიმით აღინიშნეს ჩვენი ქვეყნის ხალხებმა და მთელმა პროგრესულმა კაცობრიობამ, ლენინური იდეების ნამდვილი ტრიუმფი იყო და მათი შემდგომი განუხრელი განხორციელების ახალი მძლავრი ხტიმული გახდა.

ხაბჭოთა ადამიანების გრძნობები, ფიქრები და მისწრაფებანი მკაფიოდ გამოხატა სკკპ ცენტრალური კომიტეტის გენერალურმა მდივანმა ამხანაგმა ლ. ი. ბრეჟნევმა თავის ღრმად შინაარსიან მოხხენებაში, რომელიც გააკეთა მოხკოვში, კრემლის ყრილობათა ხახახლეში გამართულ ხაზეიმო ხხდომაზე. ეს იყო ხაბჭოთა ხალხის დაუცხრომელი შთაგონებული შრომის ნამდვილი ჰიმნი, ხალხისა, რომელმაც კომუნისტური პარტიის ხელმძღვანელობით ააშენა ხოციალისტური ხაზოგადოება, შექმნა მძლავრი ინდუსტრია, მხხვილი მექანიზებული ხოფლის მეურნეობა, მოწინავე მეცნიერება და კულტურა.

ამ გმირულ შემართებაში ჭართველი ხალხის შრომის მნიშვნელოვანი წილიც არის. კანონიერი ხიამაყის გრძნობით ავლენს იგი გონების თვალს ორმოცდათორმეტი წლის მანძილზე განვლილ ხაბელოვან გზას. ეს იყო ხაქართველოს ხახალხო მეურნეობისა და კულტურის ნამდვილი აყვავების წლები.

რესპუბლიკის მიღწევებში დიდი წვლილი შეაქვთ აფხაზეთის, აჭარის, სამხრეთ ოსეთის მშრომელებს.

ჩვენი რესპუბლიკის ეკონომიური და კულტურული მშენებლობის წარმატებანი მკაფიოდ მოწმობენ სსრ კავშირის ხოციალისტურ ერთა მძლავრ აყვავებას, პარტიის ლენინური ეროვნული პოლიტიკის გამარჯვებას.

საბჭოთა ხელისუფლების წლებში ქართველმა ხალხმა კომუნისტური პარტიის ხელმძღვანელობით თავდადებული შრომით შექმნა მხხვილი თანამედროვე მრავალდარგოვანი მრეწველობა, რომელსაც აქვს მომპოვიებელი და გადამუშავებელი დარგები. შეიქმნა და წლითიწლობით სულ უფრო ფართოვდება შავი და ფერადი მეტალურგია, მანქანათმშენებლობა. ელექტროტექნიკა. ხელსაწყოთმშენებლობა. ქიმიური, ნავთობგადამამუშავებელი. ცემენტის, ქაღალდის, აბრეშუმის, მაუდის, ბამბეულის, კონსერვის, ჩაის, ღვინისა და ინდუსტრიის ხხვა დარგები. სამრეწველო წარმოების მთლიანი მოცულობა 1921 წელთან შედარებით 161-ჯერ გაიზარდა.

დღევანდელი საქართველოს ხახალხო მეურნეობის უველა დარგის განვითარებას აქვს მტკიცე ენერგეტიკული ბაზა. დამახასიათებელია, რომ ელექტროენერგიის წარმოების ზრდის ტემპი, როგორც წესი, უსწრებდა მრეწველობის მთლიანი პროდუქციის ზრდის ტემპს. მძლავრი ენერგეტიკული ბაზის შექმნის შედეგად ახლა რესპუბლიკაში ერთ წელიწადში იწარმოება 9 მილიარდ კილოვატსაათზე მეტი ელექტროენერგია. ეს კი ნიშნავს, რომ 1921 წელთან შედარებით ელექტროენერგიის წარმოება 433-ჯერ გაიზარდა!

მსხვილ ინდუსტრიასთან ერთად განვლილ წლებში ლენინური კოოპერაციული გეგმის შესაბამისად შეიქმნა თანამედროვე ტექნიკით აღჭურვილი მრავალდარგოვანი სოფლის მეურნეობა. მოხდა ცვლილებანი მის მიმართულებაში. გაიზარდა ძვირფასი კულტურების ფართობები, შეიქმნა ხახოფლო-სამეურნეო წარმოების ახალი მაღალსაქონლური, დარგები. საკმარისია ითქვას, რომ 1913 წელთან შედარებით სოფლის მეურნეობის პროდუქციის წარმოების ტემპი კიდევ უფრო გაძლიერდა ცხოვრების ხახალხო მეურნეობის უველა უბანზე.

კომუნისტური პარტიის ლენინური ეროვნული პოლიტიკის წარმატებულმა განხორციელებამ ხელი შეუწყო ქართველი ხალხის შინაარსით სოციალისტური და ფორმით ეროვნული კულტურის აყვავებას. მის მიერ შექმნილი კულტურული და ხელოვნური ღირებულებანი, რომლებსაც ღრმად აქვთ გადგმული ფესვები ხაუკუნეთა ხიღრმეში, ჩვენს დროში სწრაფად განვითარდა.

ხაბჭოთა ჭუობილებამ შექმნა ჯანმთლების, მეცნიერების, ლიტერატურის, ხელოვნების განვითარების უაღრესად ხელშემწყობი პირობები, გაამდიდრა ქართველი ხალხის ხულიერი ცხოვრება. რესპუბლიკაში არის 18 უმაღლესი ხასწავლებელი, ხადაც მუშაობს 5.200 მასწავლებელი, მათ შორის 400 მეცნიერებათა დოქტორი, ორი ათასზე მეტი კანდიდატი. ჩვენი უმაღლესი ხასწავლებლები ამზადებენ ეროვნულ კადრებს მეცნიერებისა და ტექნიკის უველა დარგისათვის. ქართველ ხპეციალისტთა დიდი არმია შემოქმედებითს შრომას ეწევა ხახალხო მეურნეობის ხხვადასხვა დარგში.

უმაგალითოდ აყვავდა მეცნიერება. მხოფლიო აღიარება მოიპოვეს მათემატიკოსთა, ფიზიოლოგთა, ენათმეცნიერთა, ისტორიკოსთა, გეოლოგთა ქართულმა ხკოლებმა... ჩვენი მეცნიერული კვლევა-ძიებანი ეროვნების თანამედროვე მეცნიერების უველა მიმართულებით. ქართველი მეცნიერები წვლებენ თეორიულ და გამოყენებით მეცნიერებათა დარგის უმნიშვნელოვანეს ამოცანებს, რომელიც ქვეყნის ხამეურნეო და კულტურულ მშენებლობას უკავშირდება. რესპუბლიკის მეცნიერებათა აკადემიაში, ხამეცნიერო-კვლევითს დაწესებულებებსა და უმაღლეს ხასწავლებლებში ფართოდ არის გაშლილი თეორიული და ექსპერიმენტული კვლევა კიბერნეტიკის, მართვის ხისტემების, ხაძთო მექანიზმთა, მანქანების მექანიკის, ხამშენებლო მექანიკის, ხეიმომედეგობის დარგში. დიდმნიშვნელოვანი მეცნიერული კვლევა წარმოებს ბირთვული და კოხმოხური ფიზიკის დარგში.

წამყვან ქართველ მეცნიერთა დიდი დამსახურების აღიარების მკაფიო დადასტურებაა ის, რომ ბევრ მათგანს მიენიჭა ლენინური და ხახელმწიფო პრემიები, ჩვენი ცალკეული მეცნიერები არჩეულნი არიან ხაწყვარგარეთის აკადემიებისა და სხვა ხამეცნიერო დაწესებულებების ხაპატიო წევრებად.

ქართველი ხალხი იცავს და განაგრძობს თავის ძველთაძველ ტრადიციებს ხელოვნებაში. ჩვენი ხალხის შემოქმედების ხაუკეთესო ნიმუშებმა ხახელი მოიხვეჭეს არა მარტო ჩვენს ქვეყანაში, არამედ ხაწყვარგარეთაც. ხაბჭოთა კავშირის ბევრი ხალხის ენაზე, ავრეთვე ხაწყვარგარეთის ქვეყნებში გამოცემულია ქართველ მწერალთა ნაწარმოებები. მოძმე რესპუბლიკებში და ხაწყვარგარეთ ეწყობა ქართველ მხატვართა ნამუშევრების გამოფენები. ჩვენი თეატრებისა და ცალკეული გამოჩენილი შემხრულებლების გასტროლები. გვახარებს ქართული კულტურის პოპულარობა. ჩვენ დიდად ვამაყობთ იმას, ვინც ხახელს უხვეჭს ქართულ კულტურას და ხელოვნებას.

ხაბჭოთა ხელისუფლების წლებიხ მანძილზე ხაქართველოში მომხდარმა დიდმა ხოციალურ-ეკონომიურმა გარდაქმნებმა განაპირობეს ხალხის მატერიალური და ხულიერი ძონის ამაღლება. გაიზარდა ხელფასის ფონდი, განვითარდა ხახელმწიფო და კოოპერაციული ვაჭრობა, ხაზოგადოებრივი კვება. ფულადი შემოხავლის ზრდასთან ერთად გადიდდა მოხახლეობის მოთხოვნა არა მარტო კვების პროდუქტებზე, არამედ განხაკუთრებით ხამრეწველო ხაქონელზეც და უწინარეს უოველივა ხანგრძლივი მოხმარების ხაგნებზე, ესე იგი მნიშვნელოვნად გაუმჯობესდა მოხმარების ხტრუქტურა.

ფართო გაქანება მიეცა ხაბინაო მშენებლობას. ამან ხაშუალება მოგვცა გაგვეუმჯობესებინა მშრომელთა მნიშვნელოვანი ნაწილის ხაბინაო პირობები და აგვემაღლებინა ცხოვრების ხაერთო დონე როგორც ქალაქად, ისე ხოფლად.

ხოციალიზმის ერთ-ერთი უდიდესი მონაპოვარი, უველა ეროვნების მშრომელთა აღმშენებლობითი შემოქმედების დაუშრეტელი წყაროა ხაბჭოთა კავშირის ხალხთა ძმობა. ხალხთა მჭიდრო თანამშრომლობა, მეგობრობა და ურთიერთდახმარება ჩვენი ცხოვრების კანონად იქცა. ჩვენ დიდი კმაყოფილებით აღვნიშნავთ, რომ რესპუბლიკაში მცხოვრები უველა ეროვნების წარმომადგენლებს, უველას, ვინც ქართველი ხალხის მხარდამხარ შრომობს, ღირსეული წვლილი შეაქვთ ხაბჭოთა ხაქართველოს ეკონომიკისა და კულტურის შემდგომ აღმავლობაში.

მეცხრე ხუთწლიანი გეგმა ითვალისწინებს რესპუბლიკის ეკონომიკის ზრდის ხწრაფ ტემპს, მშრომელთა კეთილდღეობის გაუმჯობესებას, მეცნიერების, განათლების, ჯანმრთელობის დაცვის შემდგომ განვითარებას...

მეცხრე ხუთწლედის განვლილი ორი წლის შედეგები მოწმობენ, რომ ხახალხო მეურნეობის უველა დარგში მიღწეულია გარკვეული წარმატებანი. გაიზარდა ეროვნული შემოხავალი — ეკონომიკის უველაზე განზოგადებული მაჩვენებელი, რომელიც განხაზღვრავს ხახალხო მოხმარებისა და დაგროვების ზრდას, უხე იგი შემდგომი გაფართოებული კვლავწარმოების პირობების შექმნას.

ხახალხო მეურნეობის განვითარებისათვის მუშაობაში, მის წინაშე მდგომი ამოცანების გადაწყვეტაში ქვაკუთხედია დებულება, რომელიც ჩამოყალიბებულია სკკპ ცენტრალური კომიტეტის გენერალური მდივნის ამხანაგ ლ. ი. ბრეჟნევის მოხხენებაში ხსრ კავშირის შექმნის 50 წლისთავისადმი მიძღვნილ ხაზეიმო ხაიუბილეო ხხდომაზე და მის გამოხვლაში სკკპ ცენტრალური კომიტეტის 1972 წლის დეკემბრის პლენუმზე. თეორიული დებულებანი და პრაქტიკული ამოცანები, რომლებიც ლ. ი. ბრეჟნევმა წამოაყენა, უნდა დაედოს ხაფუძვლად რესპუბლიკის პარტიული, ხაბჭოთა, პროფკავშირული, კომკავშირული ორგანიზაციებისა და ხამეურნეო ორგანოების მთელ მუშაობას გეგმებისა და ნაკისრი ხოციალისტური ვალდებულებების უოუოდ შესრულებისათვის, ხაუოველდღე მუხამ, გადამწყვეტ წელს.

მთელი ხაუოველიანი დავალებების შესრულება ბევრად იქნება დამოკიდებული იმაზე, თუ როგორ დამთავრდება 1973 წელი, როგორ შესრულდება ხუთწლედის მესამე, გადამწყვეტი წლის ხახალხო მეურნეობის განვითარების გეგმები. მიმდინარე წლის პირველი თვეების შედეგები მოწმობენ, რომ ხახალხო მეურნეობის ძირითადმა დარგებმა კარგი ხტარტი აიღეს. მრეწველობის მთლიანი პროდუქციის მოცულობა გასული წლის იმავე პერიოდთან შედარებით 19 პროცენტით გაიზარდა, ხოფლის მეურნეობის დარგშიც დაიხახა ერთგვარი გარდატეხა. დამკმაყოფილებლად მიმდინარეობს მზადება ხაგაზაფხულო მინდვრის ხამუშაოებისათვის. იანვარსა და თებერვალში ცალკეული ხოფლის მეურნეობის პროდუქტების. კერძოდ, მეცხოველეობის პროდუქტების დამზადება უკეთ წარმოებს, ვიდრე გასული წლის იმავე პერიოდში.

ამრიგად, ჩვენ თამამად შეგვიძლია ვთქვათ, რომ 1973 წელი წარმატებით დავიწუეთ. რესპუბლიკის მშრომელებმა ახალი ძალით გააჩაღეს ბრძოლა ხაწარმოო დავალებათა ვადამდე შესრულებისათვის. ჭალაჭა და ხოფელში მატულობს მასების შრომითი აქტივობა, ჩნდება ახალი პატრიოტული წამოწუებანი.

ახლა ჩვენს ქვეყანაში კიდევ უფრო განმტკიცდა შემოქმედებითი, აღმშენებლობითი შრომის ატმოსფერო, ეს კი კომუნისტურ მშენებლობაში ახალ წარმატებათა ხაწინდარია.

თავის ეროვნულ დღესასწაულს ქართველი ხალხი შეეგება შემოქმედებითი ძალებით აღსავხე. რესპუბლიკის მშრომელები ხაბჭოთა ხალხების ძმურ ოჯახში, ხაბჭოთა კავშირის კომუნისტური პარტიისა და მისი ლენინური ცენტრალური კომიტეტის ხელმძღვანელობით მხურვალედ ისწრაფვიან, რომ პირნათლად შეახრულონ სკკპ XXIV ყრილობის მიერ დასახული დიადი ამოცანები.

დარბაზობა პრაღის კრემლში

პრაღა, 23 თებერვალი. (საკდესი). ჩეხოსლოვაკიის კომუნისტური პარტიის ცენტრალურმა კომიტეტმა, ჩეხოსლოვაკიის სოციალისტური რესპუბლიკის პრეზიდენტმა და მთავრობამ დღეს პრაღის კრემლში გამართეს დარბაზობა ჩეხოსლოვაკიის მშრომელი ხალხის თებერვლის გამარჯვების 25 წლისთავთან და ჩეხოსლოვაკიის სოციალისტურ რესპუბლიკაში სკკპ ცენტრალური კომიტეტის გენერალური მდივნის ლ. ა. ბრეჟნევის ვიზიტთან დაკავშირებით.

დარბაზობაზე იყვნენ სკკპ ცენტრალური კომიტეტის გენერალური მდივანი ლ. ი. ბრეჟნევი, ჩეხოსლოვაკიის კომპარტიის ცენტრალური კომიტეტის გენერალური მდივანი გ. ჰუსაკი, ჩეხოსლოვაკიის სოციალისტური რესპუბლიკის პრეზიდენტი ლ. სვობოდა, ჩეხოსლოვაკიის სოციალისტური რესპუბლიკის მთავრობის თავმჯდომარე ლ. შტროუგალი, ჩეხოსლოვაკიის კომპარტიის ცენტრალური კომიტეტის პრეზიდიუმის წევრები და წევრობის კანდიდატები, ჩეხოსლოვაკიის კომპარტიის ცენტრალური კომიტეტის მდივნები, პარტიისა და მთავრობის სხვა ხელმძღვანელები.

დარბაზობაზე იყვნენ აგრეთვე სკკპ ცენტრალური კომიტეტის წევრი, სსრ კავშირის ელჩი ჩეხოსლოვაკიის სოციალისტურ რესპუბლიკაში ხ. ვ. ჩერვონენკო, სხვა საბჭოთა წარმომადგენლები.

დარბაზობაზე იყვნენ სოციალისტური ქვეყნების ელჩები.

დარბაზობამ ჩაიარა გულითადობისა და მშრომელთა ძმობის ვითარებაში, რაც ახასიათებს საბჭოთა კავშირის კომუნისტური პარტიისა და ჩეხოსლოვაკიის კომუნისტური პარტიის, საბჭოთა და ჩეხოსლოვაკიელი ხალხების ურთიერთობას.

ლ. ი. ბრეჟნევი პრაღიდან გამოემგზავრა

პრაღა, 24 თებერვალი. (საკდესი). დღეს პრაღიდან სამშობლოში გაემგზავრა სკკპ ცენტრალური კომიტეტის გენერალური მდივანი ამხანაგი ლ. ი. ბრეჟნევი, რომელიც ჩეხოსლოვაკიის კომპარტიის ცენტრალური კომიტეტის, ჩეხოსლოვაკიის სოციალისტური რესპუბლიკის პრეზიდენტისა და მთავრობის მოწვევით ჩეხოსლოვაკიაში ჩამოვიდა, რათა მონაწილეობა მიეღო რესპუბლიკის მშრომელთა თებერვლის გამარჯვების 25 წლისთავის ზეიმში.

პრაღის მთავარ ვაგზალზე ლ. ი. ბრეჟნევის გასაცილებლად მოვიდნენ ჩეხოსლოვაკიის კომპარტიის ცენტრალური კომიტეტის გენერალური მდივანი გ. ჰუსაკი, ჩეხოსლოვაკიის სოციალისტური რესპუბლიკის პრეზიდენტი ლ. სვობოდა, ჩეხოსლოვაკიის სოციალისტური რესპუბლიკის მთავრობის თავმჯდომარე ლ. შტროუგალი, ჩეხოსლოვაკიის კომპარტიის ცენტრალური კომიტეტის პრეზიდიუმის წევრები და წევრობის კანდიდატები, ჩეხოსლოვაკიის კომპარტიის ცენტრალური კომიტეტის მდივნები, ფედერალური მთავრობის მინისტრები, ჩეხოსლოვაკიის სხვა ხელმძღვანელი პარტიული, სახელმწიფო და საზოგადო მოღვაწენი.

გამცილებელთა შორის იყვნენ სსრ კავშირის ელჩი ჩეხოსლოვაკიის სოციალისტურ რესპუბლიკაში ხ. ვ. ჩერვონენკო, ვარშავის ხელშეკრულების მონაწილე სახელმწიფოთა გაერთიანებული შეიარაღებული ძალების სარდლობის, საბჭოთა ჯარების ცენტრალური ჯგუფის სარდლობის წარმომადგენლები, ჩეხოსლოვაკიის სოციალისტურ რესპუბლიკაში მოქმედი საბჭოთა დაწესებულებების ხელმძღვანელები.

ლ. ი. ბრეჟნევის მეგობრული ვიზიტი ჩეხოსლოვაკიის სოციალისტურ რესპუბლიკაში

ჩეხოსლოვაკიის კომუნისტური პარტიის ცენტრალური კომიტეტის, ჩეხოსლოვაკიის სოციალისტური რესპუბლიკის პრეზიდენტისა და მთავრობის მოწვევით 1973 წლის 22-24 თებერვალს ჩეხოსლოვაკიის სოციალისტურ რესპუბლიკაში მეგობრულ ვიზიტად იყო სკკპ ცენტრალური კომიტეტის გენერალური მდივანი ლ. ი. ბრეჟნევი, რომელმაც წამოაყენა, უნდა დაედოს საფუძვლად რესპუბლიკის პარტიული, საბჭოთა, პროფკავშირული, კომკავშირული ორგანიზაციებისა და სამეურნეო ორგანოების მთელ მუშაობას გეგმებისა და ნაკისრი სოციალისტური ვალდებულებების უოუოდ შესრულებისათვის, ხუთწლედის მესამე, გადამწყვეტ წელს.

მთელი ხუთწლიანი დავალებების შესრულება ბევრად იქნება დამოკიდებული იმაზე, თუ როგორ დამთავრდება 1973 წელი, როგორ შესრულდება ხუთწლედის მესამე, გადამწყვეტი წლის ხახალხო მეურნეობის განვითარების გეგმები. მიმდინარე წლის პირველი თვეების შედეგები მოწმობენ, რომ ხახალხო მეურნეობის ძირითადმა დარგებმა კარგი ხტარტი აიღეს. მრეწველობის მთლიანი პროდუქციის მოცულობა გასული წლის იმავე პერიოდთან შედარებით 19 პროცენტით გაიზარდა, ხოფლის მეურნეობის დარგშიც დაიხახა ერთგვარი გარდატეხა. დამკმაყოფილებლად მიმდინარეობს მზადება ხაგაზაფხულო მინდვრის ხამუშაოებისათვის. იანვარსა და თებერვალში ცალკეული ხოფლის მეურნეობის პროდუქტების. კერძოდ, მეცხოველეობის პროდუქტების დამზადება უკეთ წარმოებს, ვიდრე გასული წლის იმავე პერიოდში.

ამრიგად, ჩვენ თამამად შეგვიძლია ვთქვათ, რომ 1973 წელი წარმატებით დავიწუეთ. რესპუბლიკის მშრომელებმა ახალი ძალით გააჩაღეს ბრძოლა ხაწარმოო დავალებათა ვადამდე შესრულებისათვის. ჭალაჭა და ხოფელში მატულობს მასების შრომითი აქტივობა, ჩნდება ახალი პატრიოტული წამოწუებანი.

ახლა ჩვენს ქვეყანაში კიდევ უფრო განმტკიცდა შემოქმედებითი, აღმშენებლობითი შრომის ატმოსფერო, ეს კი კომუნისტურ მშენებლობაში ახალ წარმატებათა ხაწინდარია.

თავის ეროვნულ დღესასწაულს ქართველი ხალხი შეეგება შემოქმედებითი ძალებით აღსავხე. რესპუბლიკის მშრომელები ხაბჭოთა ხალხების ძმურ ოჯახში, ხაბჭოთა კავშირის კომუნისტური პარტიისა და მისი ლენინური ცენტრალური კომიტეტის ხელმძღვანელობით მხურვალედ ისწრაფვიან, რომ პირნათლად შეახრულონ სკკპ XXIV ყრილობის მიერ დასახული დიადი ამოცანები.

(დასასრული მე-2 გვ.)

ლ. ი. ბრეჟნევის მეგობრული ვიზიტი ჩეხოსლოვაკიის სოციალისტურ რესპუბლიკაში

(დასასრული)

პრობლემათა წარმატებით გადასაჭრელად პარტიისა და ხალხის მეცადინეობის მობილიზაციისათვის.

საბჭოთა მხარემ ხაზგასმით აღნიშნა, რომ ჩეხოსლოვაკიის სოციალისტური რესპუბლიკის გამოცდილება ახალ ძალით ცხადყოფს, თუ რა მნიშვნელობა აქვს მუშათა კლასის წამყვან როლს სოციალისტურ საზოგადოებაში, მისი რევოლუციური ტრადიციების შენარჩუნებასა და გამრავლებას. გამოითქვა რწმენა, რომ ჩეხოსლოვაკიის შრომილები, რომლებიც თავიანთი მებრძოლი მარქსისტულ-ლენინური ავანგარდის — კომუნისტური პარტიის ხელმძღვანელობით ადგანან 1948 წლის თებერვლის ძლიერმოსილ გზას, კიდევ უფრო აყვავებენ თავიანთ სოციალისტურ სამშობლოს.

ლ. ი. ბრეჟნევმა ჩეხოსლოვაკიელ ამხანაგებს, რომლებსაც საბჭოთა კავშირის კომუნისტური პარტია, საბჭოთა ხალხი წყვიან სულ კავშირის სახალხო მეურნეობის განვითარების ხუთწლიანი გეგმის მეოთხე, გადამწყვეტ წელს, უამბო, თუ როგორ ხორციელდება სკკპ XXIV ყრილობის გადაწყვეტილებანი. ჩეხოსლოვაკიის მხარემ ხაზგასმით აღნიშნა, თუ რა მნიშვნელობა აქვს სსრ კავშირის უმაღლესი საბჭოს პრეზიდიუმის ბრძანებულებით მთავრობის ეს უმაღლესი ჯილდო ინსტიტუტს მიენიჭა სპეციალისტთა მომზადებისა და სამეცნიერო კვლევაში დიდი დამსახურებისთვის.

ამას წინათ რესპუბლიკის მშრომელებმა ზეიმით აღნიშნეს საქართველოს ვ. ი. ლენინის სახელობის პოლიტექნიკური ინსტიტუტის 50 წლისთავი. ამ წლების მანძილზე იგი ჩვენი ქვეყნის ერთერთი წამყვანი უმაღლესი სასწავლებელი, სახალხო მეურნეობის სხვადასხვა დარგისათვის ინჟინერთა მაღალკვალიფიციური კადრების მომზადების მძლავრი კერა, არა მარტო საბჭოთა კავშირში, არამედ მის ფარგლებს გარეთაც ცნობილი უდიდესი სამეცნიერო ცენტრი გახდა.

75 სპეციალობის დაახლოებით 52 ათასი მაღალკვალიფიციური ინჟინერი მოამზადა საინჟინრო კადრების ამ სამკვლოვმა. უმაღლესი სასწავლებლის აღზრდილები ნაყოფიერად შრომობენ მრავალრიცხოვან მეწინავლობებზე სამრეწველო საწარმოებში, საპროექტო-საკონსტრუქტორო და სამეცნიერო ინსტიტუტებში და, როგორც წესი, დიდი ავტორიტეტი აქვთ დამსახურებული და ასახელებენ მშობლიურ ინსტიტუტს.

4 ათასამდე მეცნიერი და სპეციალისტი ნაყოფიერად აწარმოებს თეორიულ და გამოყენებითს კვლევას პოლიტექნიკური ინსტიტუტის 102 კათედრაზე. მარტო 1972 წელს უმაღლეს სასწავლებელში წარმოებული მეცნიერული კვლევის შედეგების სახალხო მეურნეობაში დანერგვის შედეგად მიღებულმა ეკონომიურმა ეფექტმა 3,5 მილიონი მანეთი შეადგინა.

24 თებერვალს საქართველოს ვ. ი. ლენინის სახელობის პოლიტექნიკური ინსტიტუტის საბჭოს სხდომაზე დაიმტკიცეს საინჟინრო კადრების მომზადების ახალი გეგმები, რომლებიც ითვალისწინებენ ინსტიტუტის მეცნიერული პოტენციალის შემდგომ ზრდას, ინსტიტუტის მატერიალური ბაზის განმტკიცებას, სასწავლო პროცესის სრულყოფას.

ინსტიტუტის კოლექტივმა ამ დღეებში ამაყობით აღნიშნა, რომ სოციალისტური ინტერნაციონალიზმის პრინციპების ერთგულად მსახურების, ინტერნაციონალური ურთიერთდახმარების ლენინური ნორმების ნათელი გამოხატულებაა ინსტიტუტის ფართო საერთაშორისო კავშირები. ამჟამად ინსტიტუტი 20-ზე მეტ ქვეყანასთან აწარმოებს ნაყოფიერ ურთიერთობას. ინსტიტუტის კედლებში ყოველწლიურად ათასობით უცხოელი სტუდენტი სწავლობს. ინსტიტუტის კურსდამთავრებულთა ფართო რაზმი ამაყობს, რომ მისი მოწაფეები ქვეყნის ბევრ ქალაქში მუშაობენ.

საბჭოთა კავშირის კომპარტიის ცენტრალური კომიტეტის, საქართველოს სსრ უმაღლესი საბჭოს პრეზიდიუმისა და მინისტრთა საბჭოს სახელით ვ. ს. ძოწენიძემ ინსტიტუტის კოლექტივს მიულოცა მთავრობის ეს უმაღლესი ჯილდო და ინსტიტუტის პროფესორთა, მასწავლებელთა და სტუდენტთა სახელით მისასალმებელი სიტყვა წარმოთქვა რესპუბლიკის უძველესი უმაღლესი სასწავლებლის პრორექტორმა, პროფესორმა ს. ჯორბენაძემ.

მიტინგზე სიტყვები წარმოთქვეს რკინა-ბეტონის კონსტრუქციათა კათედრის გამგემ, პროფესორმა გ. ქარცევაძემ, საინფორმაციო-საზომი ტექნიკის კათედრის გამგემ დოცენტმა ი. ზედგენიძემ, სამშენებლო ფაკულტეტის მე-3 კურსის ფრიადოსანმა სტუდენტმა ა. კიტოვნამ, ქიმიისა და კვების ტექნოლოგიის ფაკულტეტის მე-3 კურსის სტუდენტმა, ლენინურმა სტიპენდიანტმა ლ. გორგილაძემ, პროფესორმა ი. ბუაჩიძემ. ორატორებმა მხურვალე მადლობა გადაუხადეს პარტიასა და მთავრობას სახატო ჯილდოსათვის, იმ უდიდესი ზრუნვისა და ყურადღებისათვის, რომლითაც ეკავებიან სტუდენტთა ცხოვრების და მისცეს პირობა, რომ მთავრობის სახატო ჯილდოს ინსტიტუტის ღირსეული პასუხისგებლები არის, ჭეშმარიტად ერთად ხარობდეს განსულიერ 25 წლის შედეგებით, რომ მან ჩვენი გულითადი სალამი გადასცეს საბჭოთა ადამიანებს, რადგან მათ თავიანთი დიდი წვლილი შეიტანეს ჩვენს დღევანდელ ბედნიერ და სასიხარულო ცხოვრებაში და მშვიდობიან შრომაში".

ჩეხოსლოვაკიის გაზეთებმა ყველაზე თვალსაჩინო ადგილას დაბეჭდეს რეპორტაჟები იმის შესახებ, რომ ჩეხოსლოვაკიის სოციალისტურ რესპუბლიკას დედაქალაქის მცხოვრებმა ფ. სვობოდოვმა. „ჩვენ დიდი ხანი მოუთმენლად მოველოდით ამ დღეს, ღირსშესანიშნავი იუბილეს ზეიმის დღეს. როცა ადამიანი სიხარულს განიცდის, მუდამ სიამოვნებს, თუ შეუძლია გაუზიაროს ეს სიხარული კიდევ უფრო დიდი ხდება, წერს ფ. სვობოდოვა. მე განსაკუთრებით ნათლად შევიგენ ეს, როცა მოვისმინე ცნობა, რომ ამხანაგი ლ. ი. ბრეჟნევი ჩამოდის ჩვენთან თებერვლის 25 წლისთავის ღღესასწაულზე. გვეხარია, რომ იგი ჩვენთან არის, ჯვარს, რომ მოეწორნოს აქაურობა, რომ ჩვენთან ერთად ხარობდეს განსულიერ 25 წლის შედეგებით, რომ მან ჩვენი გულითადი სალამი გადასცეს საბჭოთა ადამიანებს, რომელიც შრომისუნარიანი მოსახლეობის 5 პროცენტს შეადგენს, „ჯერ კიდევ ერთობ მაღალია". ყველაზე მეტ სამხელეებს აწყდებიან ახალგაზრდები და ქალები, „რომლებიც ახლა უმაგალითო რაოდენობით ეძახენ სამუშაოს".

მეორე გადაუჭრელი პრობლემა ისევ ინფლაციაა. თუმცა, პრეზიდენტის სატყვით, ინფლაციის ზრდა შარშან 1968 წელთან შედარებით შენელდა, უკანასკნელ თვეებში მოხდა „სურსათ-სანოვაგის სახათუმო ფასების მკვეთრი გადიდება". პრეზიდენტი კონგრესმენებს აფრთხილებს, რომ თებერვალში და ალბათ კიდევ რამდენიმე თვის „განმავლობაში ამერიკელები უნდა მოელოდნენ „სურსათ-სანოვაგის სავალო ფასების გარდუვალ მკვეთრ მომატებას". მთავრობას, აღნიშნა მან, „სამწუხაროდ, არ შეუძლია მომართოს ზომებს, რომლებიც გადამწყვეტ ზემოქმედებას მოახდენენ ფასებზე უახლოეს თვეებში".

„ᲙᲝᲛᲣᲜᲘᲡᲢᲣᲠᲘ ᲙᲐᲠᲢᲘᲘᲡ ᲛᲐᲜᲘᲤᲔᲡᲢᲘᲡ“ ᲒᲐᲛᲝᲡᲕᲚᲘᲡ 125 ᲬᲚᲘᲡᲗᲐᲕᲘᲡᲐᲗᲕᲘᲡ

მარქსიზმის უკვდავი ქმნილება

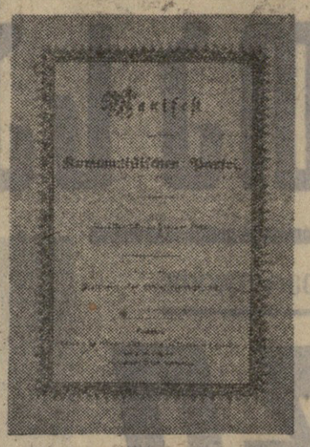

125 წლის წინათ, 1848 წლის დაახლოებით 24 თებერვალს, ლონდონში გამოვიდა მეცნიერული კომუნიზმის პირველი საპროგრამო დოკუმენტი „კომუნისტური პარტიის მანიფესტი". „მანიფესტი", რომელიც პროლეტარიატის და ფრიდრიხ ენგელსის დაწერილია „კომუნისტის რწმენის" დაყალებით, როგორც რევოლუციური საერთაშორისო ორგანიზაციის პროგრამა, სამუდამოდ შევიდა ისტორიაში როგორც მარქსიზმის უდიდესი ნაწარმოები. ახასიათებდა რა მის ღირებულ სამეცნიერო, ვ. ი. ლენინი წერდა: „ამ ნაწარმოებში გენიალურად ნათლად და მკაფიოდ მოცემულია ახალი მსოფლმხედველობა, თანმიმდევრული მატერიალიზმი, რომელიც მოიცავს აგრეთვე სოციალური ცხოვრების სფეროს, დიალექტიკა, როგორც უაღრესად ყოველმხრივი და ღრმა მოძღვრება განვითარების შესახებ, კლასობრივი ბრძოლისა და ახალი, კომუნისტური საზოგადოების შემოქმედის — პროლეტარიატის მსოფლიო-ისტორიული რევოლუციური როლის თეორია".

მოსკოვის კ. მარქსისა და ფ. ენგელსის-ს ინსტიტუტში წარმოდგენილია უნიკალური მასალები, რომლებიც მოგვითხრობენ, თუ როგორ იქმნებოდა „კომუნისტთა ქალაქის", როგორი იყო „მანიფესტის" ავტორთა შემოქმედებითი ლაბორატორია. ამ მასალებს შორის არის „კომუნიზმის პრინციპების" ხელნაწერის ერთ-ერთი გვერდის ბეჭდი. ეს არის „კომუნისტთა კავშირის" პროგრამის პროექტის პირველი მონახაზი, რომელიც ენგელსმა დაწერა. იქვეა „მანიფესტის" შავი ხელნაწერიც — გვერდები — მეორე თავის ნაწყვეტები. ტექსტის პირველი სტრიქონები დაწერილია ენგელსის ხელით და მოგვაგონებენ, თუ რა დიდ მონაწილეობას იღებდა იგი მარქსის მუშაობაში, როგორც ერთგული თანამებრძოლი და მეგობარი. აქვეა „მანიფესტის" შესამე თავის გეგმის პირველი მონახაზები, რომლებიც მარქსმა დაწერა 1847 წლის დეკემბერ-1848 წლის იანვარში ერთ-ერთი რევოლუციის გარეკანზე.

„მანიფესტის" გამოცემის 125 წლისთავისათვის მოზეიმის ამ გამოფენაზე გაიხსნა მარქსიზმის კლასიკოსების წერილების ახალი ტომის გამოცემის წარმატებების ეშვიათ გამოფენა.

გამოფენებზე ფართოდ წარმოდგენილია რევოლუციამდელ რუსეთში გამოსული, აგრეთვე საბჭოთა ხელისუფლების წლებში გამოცემული სხვადასხვა გამოსული „მანიფესტის" ენებზე. ეკრანებზე — ფრაგმენტები ფილმიდან, რომელიც 1933 წელს გადაიღეს ნიჭიერმა ბერლინელმა კინორეჟისორმა ერვინ პისკატორმა. მარქსის და ენგელსის მისთვის სპეციალური წარწერით ფოტოსურათი გადაეცა ფ. ენგელსის ასულს ელეონორა მარქსის-აველინგს.

ᲣᲠᲚᲔᲕᲘ ᲛᲔᲒᲝᲑᲠᲝᲑᲐ

ᲒᲣᲚᲘᲗᲐᲓᲐᲓ ᲨᲔᲮᲕᲓᲐ ᲡᲝᲪᲘᲐᲚᲘᲡᲢᲣᲠᲘ ᲩᲔᲮᲝᲡᲚᲝᲕᲐᲙᲘᲘᲡ ᲙᲝᲛᲞᲐᲠᲢᲘᲘᲡ ᲪᲔᲜᲢᲠᲐᲚᲣᲠᲘ ᲙᲝᲛᲘᲢᲔᲢᲘᲡ ᲒᲔᲜᲔᲠᲐᲚᲣᲠ ᲛᲓᲘᲜᲐᲠᲔᲖᲔ ᲚᲔ. ᲘᲚ. ᲑᲠᲔᲟᲜᲔᲕᲡ, ᲠᲝᲛᲔᲚᲘᲪ ᲩᲔᲮᲝᲡᲚᲝᲕᲐᲙᲘᲘᲡ ᲙᲝᲛᲞᲐᲠᲢᲘᲘᲡ ᲪᲔᲜᲢᲠᲐᲚᲣᲠᲘ ᲙᲝᲛᲘᲢᲔᲢᲘᲡ, ᲩᲔᲮᲝᲡᲚᲝᲕᲐᲙᲘᲘᲡ ᲡᲝᲪᲘᲐᲚᲘᲡᲢᲣᲠᲘ ᲠᲔᲡᲞᲣᲑᲚᲘᲙᲘᲡ ᲛᲘᲜᲘᲡᲢᲠᲗᲐ ᲡᲐᲑᲭᲝᲡ ᲓᲐ ᲛᲝᲛᲐᲕᲐᲚᲘ ᲒᲐᲜᲐᲮᲚᲔᲑᲘᲡ ᲨᲔᲡᲐᲮᲔᲑ

ᲒᲣᲨᲘᲜ ᲡᲐᲥᲐᲠᲗᲕᲔᲚᲝᲡ ᲕᲘ. ᲘᲚ. ᲚᲔᲜᲘᲜᲘᲡ ᲡᲐᲮᲔᲚᲝᲑᲘᲡ ᲞᲝᲚᲘᲢᲔᲥᲜᲘᲙᲣᲠ ᲘᲜᲡᲢᲘᲢᲣᲢᲨᲘ

ᲣᲪᲮᲝᲗᲔᲗᲘᲡ ᲞᲠᲔᲡᲘᲡ ᲤᲣᲠᲪᲚᲔᲑᲖᲔ

ᲡᲔᲜᲐᲢᲘᲡ ᲡᲮᲓᲝᲛᲐ

ᲕᲐᲨᲘᲜᲒᲢᲝᲜᲘ, 24 ᲗᲔᲑᲔᲠᲕᲐᲚᲘ. (ᲡᲐᲥᲓᲔᲡᲘ). სენატის ახალგაზრდა კომისიამ მიიღო გადაწყვეტილება, რომ 30 აპრილის შემდეგ შეწყვიტოს უცხო სახელმწიფოებისათვის ამერიკის შეერთებული შტატების დახმარების პროგრამა.

უცხო სახელმწიფოების დახმარების პროგრამა, რომელიც გაშინგტონისათვის სასურველი რეჟიმების მხარდაჭერისა და ამერიკის ინტერესების უზრუნველყოფის საშუალებაა, სულ უფრო ძლიერ ოპოზიციას აწყდება კონგრესში. შარშან სენატმა მიიღო რეზოლუცია, რომელიც, მთლიანად წყვეტს ამ პროგრამას. მხოლოდ მთავრობის ზემოქმედებით მიიღეს ეგრეთ წოდებული „რეზოლუცია ვიეტნის გაგრძელების შესახებ", რომელიც შესაძლებლობას აძლევს უცხოეთის დახმარების პროგრამას დროებით სუფთაქელზე იმოქმედოს მომდინარე წლის მარტამდე.

უფრო ადრე წარმომადგენელთა პალატამ მხარი დაუჭირა ამ პროგრამის გაგრძელებას 30 ივნისამდე.

ᲡᲔᲜᲐᲢᲘᲡ ᲝᲞᲝᲖᲘᲪᲘᲐ

ᲕᲐᲨᲘᲜᲒᲢᲝᲜᲘ, 24 ᲗᲔᲑᲔᲠᲕᲐᲚᲘ. (ᲡᲐᲥᲓᲔᲡᲘ). სენატის ახალგაზრდა კომისიამ მიიღო გადაწყვეტილება, რომ 30 აპრილის შემდეგ შეწყვიტოს უცხო სახელმწიფოებისათვის ამერიკის შეერთებული შტატების დახმარების პროგრამა.

უცხო სახელმწიფოების დახმარების პროგრამა, რომელიც გაშინგტონისათვის სასურველი რეჟიმების მხარდაჭერისა და ამერიკის ინტერესების უზრუნველყოფის საშუალებაა, სულ უფრო ძლიერ ოპოზიციას აწყდება კონგრესში. შარშან სენატმა მიიღო რეზოლუცია, რომელიც, მთლიანად წყვეტს ამ პროგრამას. მხოლოდ მთავრობის ზემოქმედებით მიიღეს ეგრეთ წოდებული „რეზოლუცია ვიეტნის გაგრძელების შესახებ", რომელიც შესაძლებლობას აძლევს უცხოეთის დახმარების პროგრამას დროებით სუფთაქელზე იმოქმედოს მომდინარე წლის მარტამდე.

უფრო ადრე წარმომადგენელთა პალატამ მხარი დაუჭირა ამ პროგრამის გაგრძელებას 30 ივნისამდე.

სამხრეთ აფრიკის რესპუბლიკის ხელისუფალნი, შეშინებულნი აპარტეიდის პოლიტიკის წინააღმდეგ გაზრდილი ოპოზიციით, აძლიერებენ შეიარაღებულ ძალებს. ძირითადად ზრდიან პირად შემადგენლობას, რომლებსაც ათარღებენ უახლესი იარაღით.

სურათზე: შიმპანზეთა რასისტების სამხედრო მომზადება. ასეთი ყოველ წუთს მზად არიან მონაწილეობა მიიღონ სამხედრო ოპერაციებში და სისხლში ჩაიხრჩონ ყოველგვარი ოპოზიცია.

გამოყენებულია ფოტო-საგაზეთის ფოტო.

ᲐᲮᲐᲚᲒᲐᲖᲠᲓᲔᲑᲘᲡ ᲞᲠᲝᲑᲚᲔᲛᲔᲑᲘ

● ᲑᲐᲜᲒᲚᲐᲓᲔᲨᲘᲡ პრემიერ-მინისტრმა შუკიბურ რაჰმანმა გამოსცა დეკრეტი, რომლითაც ბენგალი გამოცხადებულია ოფიციალურ ენად ქვეყნის ადმინისტრაციული სამსახურის ყველ დონეზე.

● ᲘᲜᲒᲚᲘᲡᲘᲡ ᲯᲐᲠᲔᲑᲘ ჩრდილოეთ ირლანდიაში დარჩებიან, სანამ „ეს საჭირო იქნება", ნათქვამია მთავრობის „თეთრ წიგნში" თავდაცვის საკითხებზე.

● ᲔᲒᲕᲘᲞᲢᲘᲡ ᲮᲔᲚᲘᲡᲣᲤᲚᲔᲑᲐ გადასცეს ლიბიის „ბოინგ-727" სამოქალაქო თვითმფრინავის ახალ მგზავრის ნეშტი. როგორც ვიუწყებოდით ეს თვითმფრინავი ხანას ნახევარკუნძულზე ჩამოვარდეს ისრაელის ჰაერის მეკობრეებმა. დაღუპულთა ცხედრები გადაიტანეს სუეცის არხის დასავლეთ ნაპირზე ქალაქ ელ-ქანტარის რაიონში და იქიდან — კაიროში. ჯერჯერობით დაადგინეს მხოლოდ 47 დაღუპულის ვინაობა, რომელთა შორის 14 ქალი და 17 ბავშვია.

● ᲢᲔᲮᲐᲡᲘᲡ ᲨᲢᲐᲢᲨᲘ ნავთობადენის ერთ-ერთ უბანზე მოხდა აფეთქებები, რომელმაც ხანძარი გამოიწვიეს. დაიბადა ოთხი, დამწვრობა მიიღო და დაშავდა ბევრი ადამიანი.

● ᲙᲐᲜᲐᲡᲢᲐᲡᲢᲠᲝᲤᲐ ᲒᲐᲜᲘᲪᲮᲐᲓᲐ პანამის ავიაკომპანიის „ურაკის" „დს-8" თვითმფრინავმა, რომელიც დაფრინავდა ქალაქების და ვიდია და ჩანკინოლას შორის. თვითმფრინავში მყოფი 24 მგზავრიდან დაიღუპა 19.

● ᲡᲔᲣᲚᲘᲡ ᲩᲠᲓᲘᲚᲝᲔᲗᲘᲜᲘ 40 კილომეტრზე დაიმსხვრა ამერიკის სამხედრო-საჰაერო ძალების ვერტმფრინავი, ეკიპაჟი დაიღუპა. ვერტმფრინავის ნამსხვრევებმა იმსხვერპლეს ორი კორეელი ბავშვი.

ᲐᲛᲔᲠᲘᲙᲐ

ᲘᲜᲡᲞᲘᲠᲣᲪᲘᲘᲡ ᲓᲠᲝᲛᲐᲡ ᲚᲔᲜᲘᲜᲘᲡ ᲝᲠᲓᲔᲜᲘ ᲐᲛᲨᲕᲔᲜᲔᲑᲡ

ᲔᲡ ᲓᲦᲔ საქართველოს ვ. ი. ლენინის სახელობის პოლიტექნიკური ინსტიტუტის პროფესორთა, მასწავლებელთა და სტუდენტთა მრავალრიცხოვან კოლექტივს, 24 თებერვალს ამიერკავკასიის უდიდესი ტექნიკური უმაღლესი სასწავლებლების დროშაზე შრომის წითელი დროშის ორდენის წინ აკიაფდა ლენინის ორდენი. სსრ კავშირის უმაღლესმა საბჭომ პრეზიდიუმის ბრძანებულებით მთავრობის ეს უმაღლესი ჯილდო ინსტიტუტს მიენიჭა სპეციალისტთა მომზადებასა და სამეცნიერო კვლევაში დიდი დამსახურებისთვის.

ამას წინათ რესპუბლიკის მშრომელებმა ზეიმით აღნიშნეს საქართველოს ვ. ი. ლენინის სახელობის პოლიტექნიკური ინსტიტუტის 50 წლისთავი. ამ წლების მანძილზე იგი ჩვენი ქვეყნის ერთერთი წამყვანი უმაღლესი სასწავლებელი, სახალხო მეურნეობის სხვადასხვა დარგისათვის ინჟინერთა მაღალკვალიფიციური კადრების მომზადების მძლავრი კერა, არა მარტო საბჭოთა კავშირში, არამედ მის ფარგლებს გარეთაც ცნობილი უდიდესი სამეცნიერო ცენტრი გახდა.

75 სპეციალობის დაახლოებით 52 ათასი მაღალკვალიფიციური ინჟინერი მოამზადა საინჟინრო კადრების ამ სამკვლოვმა. უმაღლესი სასწავლებლის აღზრდილები ნაყოფიერად შრომობენ მრავალრიცხოვან მეწინავლობებზე სამრეწველო საწარმოებში, საპროექტო-საკონსტრუქტორო და სამეცნიერო ინსტიტუტებში და, როგორც წესი, დიდი ავტორიტეტი აქვთ დამსახურებული და ასახელებენ მშობლიურ ინსტიტუტს.

4 ათასამდე მეცნიერი და სპეციალისტი ნაყოფიერად აწარმოებს თეორიულ და გამოყენებითს კვლევას პოლიტექნიკური ინსტიტუტის 102 კათედრაზე. მარტო 1972 წელს უმაღლეს სასწავლებელში წარმოებული მეცნიერული კვლევის შედეგების სახალხო მეურნეობაში დანერგვის შედეგად მიღებულმა ეკონომიურმა ეფექტმა 3,5 მილიონი მანეთი შეადგინა.

24 თებერვალს საქართველოს ვ. ი. ლენინის სახელობის პოლიტექნიკური ინსტიტუტის საბჭოს სხდომაზე დაიმტკიცეს საინჟინრო კადრების მომზადების ახალი გეგმები, რომლებიც ითვალისწინებენ ინსტიტუტის მეცნიერული პოტენციალის შემდგომ ზრდას, ინსტიტუტის მატერიალური ბაზის განმტკიცებას, სასწავლო პროცესის სრულყოფას.

ინსტიტუტის კოლექტივმა ამაყობით აღნიშნა, რომ სოციალისტური ინტერნაციონალიზმის პრინციპების ერთგულად მსახურების, ინტერნაციონალური ურთიერთდახმარების ლენინური ნორმების ნათელი გამოხატულებაა ინსტიტუტის ფართო საერთაშორისო კავშირები. ამჟამად ინსტიტუტი 20-ზე მეტ ქვეყანასთან აწარმოებს ნაყოფიერ ურთიერთობას. ინსტიტუტის კედლებში ყოველწლიურად ათასობით უცხოელი სტუდენტი სწავლობს. ინსტიტუტის კურსდამთავრებულთა ფართო რაზმი ამაყობს, რომ მისი მოწაფეები ქვეყნის ბევრ ქალაქში მუშაობენ.

საბჭოთა კავშირის კომპარტიის ცენტრალური კომიტეტის, საქართველოს სსრ უმაღლესი საბჭოს პრეზიდიუმისა და მინისტრთა საბჭოს სახელით ვ. ს. ძოწენიძემ ინსტიტუტის კოლექტივს მიულოცა მთავრობის ეს უმაღლესი ჯილდო და ინსტიტუტის პროფესორთა, მასწავლებელთა და სტუდენტთა სახელით მისასალმებელი სიტყვა წარმოთქვა რესპუბლიკის უძველესი უმაღლესი სასწავლებლის პრორექტორმა, პროფესორმა ს. ჯორბენაძემ.

მიტინგზე სიტყვები წარმოთქვეს რკინა-ბეტონის კონსტრუქციათა კათედრის გამგემ, პროფესორმა გ. ქარცევაძემ, საინფორმაციო-საზომი ტექნიკის კათედრის გამგემ დოცენტმა ი. ზედგენიძემ, სამშენებლო ფაკულტეტის მე-3 კურსის ფრიადოსანმა სტუდენტმა ა. კიტოვნამ, ქიმიისა და კვების ტექნოლოგიის ფაკულტეტის მე-3 კურსის სტუდენტმა, ლენინურმა სტიპენდიანტმა ლ. გორგილაძემ, პროფესორმა ი. ბუაჩიძემ. ორატორებმა მხურვალე მადლობა გადაუხადეს პარტიასა და მთავრობას სახატო ჯილდოსათვის, იმ უდიდესი ზრუნვისა და ყურადღებისათვის, რომლითაც ეკავებიან სტუდენტთა ცხოვრების და მისცეს პირობა, რომ მთავრობის სახატო ჯილდოს ინსტიტუტის ღირსეული პასუხისგებლები არის, ჭეშმარიტად ერთად ხარობდეს განსულიერ 25 წლის შედეგებით, რომ მან ჩვენი გულითადი სალამი გადასცეს საბჭოთა ადამიანებს, რადგან მათ თავიანთი დიდი წვლილი შეიტანეს ჩვენს დღევანდელ ბედნიერ და სასიხარულო ცხოვრებაში და მშვიდობიან შრომაში".

ᲒᲐᲛᲝᲪᲓᲝᲛᲐ

სანტიაგო. 24 თებერვალი. (საქდესი). რადიკალური დემოკრატიის ულტრამემარჯვენე პარტიის წევრთა ჯგუფი, რომელიც ჩილეს ოპოზიციური ძალების წინასაარჩევნო ბლოკში შედის, თავს დაესხა ქვეყნის სოფლის მეურნეობის მინისტრს როლანდო კალდერონს.

მათ ასაფეთქებელი ნივთიერებით სავსე ბოთლები ესროლეს. ავტომობილს, რომლითაც მინისტრი მიდიოდა, აგრეთვე დაუშინეს ტყვია. საბედნიეროდ, მინისტრი გადარჩა. დამნაშავეებად ითვლებიან რადიკალური დემოკრატიის პარტიის 17 წევრი, რომლებიც თავდასხმაში მონაწილეობდნენ.

ᲠᲔᲐᲥᲪᲘᲘᲡ ᲒᲐᲛᲝᲮᲛᲝᲒᲚᲝᲛᲐ

ᲕᲐᲨᲘᲜᲒᲢᲝᲜᲘ. 24 ᲗᲔᲑᲔᲠᲕᲐᲚᲘ. (ᲡᲐᲥᲓᲔᲡᲘ). პრეზიდენტმა რ. ნიქსონმა კონგრესს გაუგზავნა ქვეყნის მდგომარეობის შესახებ წერილის მესამე ნაწილი, რომელიც აშშ-ს ეკონომიურ მდგომარეობას ეძღვნება. როგორც ვიცით, წელს პრეზიდენტმა უარი თქვა ტრადიციულ სატრიო წერილზე „ქვეყნის მდგომარეობის შესახებ" და კონგრესს გაუგზავნა ცალკეული წერილები სხვადასხვა საკითხზე.

ამ დოკუმენტში მოყვანილი ფაქტები თქვალთალა მოწმობენ, რომ ამერიკის ეკონომიკა უწინდებურად აწყდება მთელ რიგ სერიოზულ პრობლემებს, რომლებიც საეჭვოს ხდიან მთავრობის მიერ გამოცხადებული მიზნის რეალობას — „საძირკველი შეუქმნან შეერთებულ შტატებში ახალი აყვავების ხანას".

უმნიშვნელოვანეს საშინაო-ეკონომიურ პრობლემად, როგორც წერილიდან ჩანს, უმუშევრობის რიცხვის ზრდა მოხდა მეორე ნახევარში. ამ პერიოდში ბევრმა ადამიანი დაკარგა სამუშაო ადგილი. ასობით ბედის მაძიებელი სამუდამოდ დარჩა გაუვალ სულვაში და სიცოცხლე შესწირა მოტყუებული იმპერატორის საიდუმლოების ამოცნობას.

არც იმის თქმა შეიძლება, რომ ძიება უსისტემოდ წარმოებდა. მუშაობდნენ გეგმები, სწავლობდნენ მატიანეებს, იქმნებოდა ჰიპოთეზები განძის შესაძლო ადგილმდებარეობის შესახებ. არიან ადამიანები, რომლებიც იმასაც კი ამტკიცებენ, რომ ზუსტად იციან თუ სად არის დამალული განძი. ძველი დოკუმენტების შესწავლამ ისინი მიიყვანა დასკვნამდე, რომ ერთ-ერთმა ინდიელმა სახელად რუმინიაუიმ, რომელსაც ატაუალპას ბრძანებით ოქრო ესპანელებისათვის უნდა მიეტანა, შეიტყო თავისი იმპერატორის სიკვდილი მაშინ, როდესაც კიტოდან კუსკოში მიმავალ გზას ადგა. მან გაავრცელა ხმა თითქოს მთაში წაიღო განძი, სინამდვილეში კი სიმდიდრე პატარა ქალაქ ერსაგის გამოქვაბულებში გადამალა. ახლა ამ ქალაქში ათას ხუთასი ადამიანი ცხოვრობს.

ეკვადორელი ფრეი მორენო შეეცადა ამ ქალაქში მცხოვრებ ინდიელთა ნდობა დაემსახურებინა იმ იმედით, რომ ისინი დაეხმარებოდნენ მას განძეულობის მოძებნაში. ყველაფერი კარგად მიდიოდა იმ დრომდე, ვიდრე მორენო ინდიელებს ჰპირდებოდა ესპანურად წერა-კითხვის სწავლებას. მაგრამ როცა ერთხელ საუბრისას მან ახსენა ატაუალპას სიმდიდრენი, ინდიელებმა ყოველგვარი ურთიერთობა გაწყვიტეს მასთან.

თუ თხსუთი წლის მანძილზე განძი არ იქნა მოძებნილი, მაშინ შესაძლოა საოცნებო მილიარდი დოლარი (განძი მიახლოებით ასეა შეფასებული) საერთოდ არ არსებობს? ხომ შეიძლება ასე იყოს. მაგრამ ოქროს ციებ-ცხელება გრძელდება. განძს მარტო ეკვადორში როდი ეძებენ. ინკების იმპერია უზარმაზარი იყო. ახლა მის ტერიტორიაზე განლაგებულია ეკვადორი, პერუ, ბოლივია და ჩილის ნაწილი.

ᲞᲠᲔᲖᲘᲓᲔᲜᲢᲡ ᲐᲢᲐᲣᲐᲚᲞᲐᲡ ᲒᲐᲜᲫᲘᲗ

ოთხას წელზე მეტი გავიდა იმ ტრაგიკული დღის შემდეგ, როდესაც ინკების იმპერატორმა ატაუალპამ, რომელიც მტკიცებით ჩაიგდეს ხელში ესპანელმა კონკისტადორებმა, თავისუფლების საფასურად ოქრო აღუთქვა მათ. მემატიანეთა მოწმობით ნაწილობრივ დაასტურებული ლეგენდა მეტყველებს, რომ ატაუალპას აღუმართავს ხელი და თავის საკანში ხაზი გაუვლია კედელზე: „მე ვუბრძანებ გავსინ ეს ოთახი ოქროთი აი ამ ხაზამდე, — უთქვამს მას, — თუ გამთავისუფლებენ". ესპანელები რასაკვირველია დათანხმდნენ. იმპერატორმა ბრძანება გასცა და იმპერიის ყოველი კუთხიდან კუსკოსაკენ გაემართნენ ოქროთი დატვირთული ქარავნები. რა მოხდა შემდეგ? ესპანელებმა მოკლეს ატაუალპა. მაგრამ მიიღეს დაპირებული ოქრო მთლიანად, თუ მხოლოდ ნაწილი? ლეგენდები — ისინი კი ცოტა რიდია — ლაპარაკობენ, რომ განძეულის ძირითადი ნაწილი ვერ მოხვდა დამპყრობის ხელში. მაშ სად არის იგი?

ოთხასი წლის მანძილზე ათასობით ექსპედიცია მოაწყეს იმის ძებნით გამოდიდრებულმა და ავანტიურისტებმა, მეცნიერებმა და ფსევდომეცნიერებმა. ყველა მათ ერთი მიზანი ჰქონდათ. მიეგნოთ განძისათვის. იქმნებოდა სპეციალური საქციო საზოგადოებები, რომლებიც აფინანსებდნენ ძიებას. ახობით ხელის მაძიებელი სამუდამოდ დარჩა გაუვალ სულვაში და სიცოცხლე შესწირა მოტყუებული იმპერატორის საიდუმლოების ამოცნობას.

არც იმის თქმა შეიძლება, რომ ძიება უსისტემოდ წარმოებდა. მუშაობდნენ გეგმები, სწავლობდნენ მატიანეებს, იქმნებოდა ჰიპოთეზები განძის შესაძლო ადგილმდებარეობის შესახებ. არიან ადამიანები, რომლებიც იმასაც კი ამტკიცებენ, რომ ზუსტად იციან თუ სად არის დამალული განძი. ძველი დოკუმენტების შესწავლამ ისინი მიიყვანა დასკვნამდე, რომ ერთ-ერთმა ინდიელმა სახელად რუმინიაუიმ, რომელსაც ატაუალპას ბრძანებით ოქრო ესპანელებისათვის უნდა მიეტანა, შეიტყო თავისი იმპერატორის სიკვდილი მაშინ, როდესაც კიტოდან კუსკოში მიმავალ გზას ადგა. მან გაავრცელა ხმა თითქოს მთაში წაიღო განძი, სინამდვილეში კი სიმდიდრე პატარა ქალაქ ერსაგის გამოქვაბულებში გადამალა. ახლა ამ ქალაქში ათას ხუთასი ადამიანი ცხოვრობს.

ეკვადორელი ფრეი მორენო შეეცადა ამ ქალაქში მცხოვრებ ინდიელთა ნდობა დაემსახურებინა იმ იმედით, რომ ისინი დაეხმარებოდნენ მას განძეულობის მოძებნაში. ყველაფერი კარგად მიდიოდა იმ დრომდე, ვიდრე მორენო ინდიელებს ჰპირდებოდა ესპანურად წერა-კითხვის სწავლებას. მაგრამ როცა ერთხელ საუბრისას მან ახსენა ატაუალპას სიმდიდრენი, ინდიელებმა ყოველგვარი ურთიერთობა გაწყვიტეს მასთან.

თუ თხსუთი წლის მანძილზე განძი არ იქნა მოძებნილი, მაშინ შესაძლოა საოცნებო მილიარ

ᲓᲝᲚᲘᲐ ᲜᲝᲔᲛᲑᲠᲘᲡ ᲗᲕᲔᲨᲘ

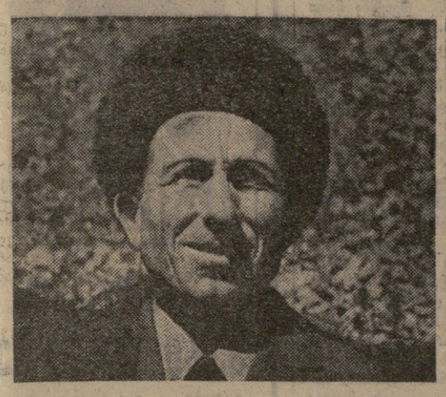

ძმა ძმას ეჯიბრება

დუშეთის რაიონის კოლმეურნეობების და საბჭოთა მეურნეობების 100 ათასზე მეტი სული ცხვარი იზამთრებს შორაულ ნოეთში — კასპისპირ ეთნის ზამთრის საძოვრებზე, რომელთა მოვლა-პატრონობას ასობით მეცხვარე, უმეტესწილად თუ სხვა დამხმარე პერსონალი ემსახურება. რაიონის მეცხვარეები კარგად მოემზადნენ ცხვრის გამოზამთრებისათვის. შეკეთდა ფარეხები თუ მწყემსთა საცხოვრებელი ბინები. აშენდა ახალი ფარეხები 8 ათასი სულის საერთო ტევადობის, ათამდე მეცხვარეთა საცხოვრებელი, კვებილმოწყობილი ბინები.

კოლმეურნეობებისა და საბჭოთა მეურნეობების ხელმძღვანელებმა, გაითვალისწინეს პირუტყვის გამოზამთრების საქმეში არსებული ნაკლოვანებები, რომელიც მილებულიყო ადრე. ჰქონდა შიშიც და გამბედაობაც. შეუძლებელია დავიწყებოდა მღელვარებით და უჩვეულო დაბადებულობით აღსავსე საღამო.

— დირექტორმა დამიბარა, მითხრა: „ლილი, საგანგაშო ლილვი უნდა ჩამოვასხათ, სიმაღლე 6 მეტრი აქნება, დიამეტრი — 350 მილიმეტრი.

— დავთანხმდი. შემდეგ რომ ავწონ-დავწონე, მივხვდი საშიში იყო, შეიძლება ხალხი დავგწვიოდა, მაგრამ რაკი ვთქვი, უკან აღარ დავიხიე, ძველი გამოცდილი ოსტატი გვყავდა — თევდორე პუნჭტს შეამოწმებს, დილის ცელის ოსტატს დავალებას გააცნობს. რაღაცნი რამეა გასათვალისწინებელი, დღევი როდია ერთბაშად გაჯრაქვა ამ ტექნოლოგიურ ლაბირინთებში.

მერე საღამოს ცელის გეგმაზე იწყებს ფიქრს, ეშვიათად ხდება, რომ ღამის ბინდისათვის მიესწროს საბოლო. 60 წლისაა, მაგრამ თვალებს ასევე ახალგაზრდული ბრჭყვიალებით ათვალიერებს ირგვლივ, ხელებს ისე ფაციფუცით ისვრის, თითქოს ახლა ეწყება მისი ცხოვრება.

— ბიჭო, ეს ლილი ხომ ჩვენ ორივეზე ადრე დაიბადა, ეს ხომ ჩვენი ნაშიერია, ეს ხომ ჩვენი ბავშვობის ოცნებაა, ეს ხომ ჩვენი ნაშრომია, ეს ხომ ჩვენი ნაოფლარია, ეს ხომ ჩვენი ნაოხრია, ეს ხომ ჩვენი ნაფიქრალია, ეს ხომ ჩვენი ნაოცნებარია, ეს ხომ ჩვენი ნაჯაფარია

1921 1973
ორშაბათი 31 დეკემბერი 1973 წელი
ორგანო
ბიბლიოთეკა
სპორტი

შოთა რუსთაველის სახელობის კრემლის ლაშრეატები

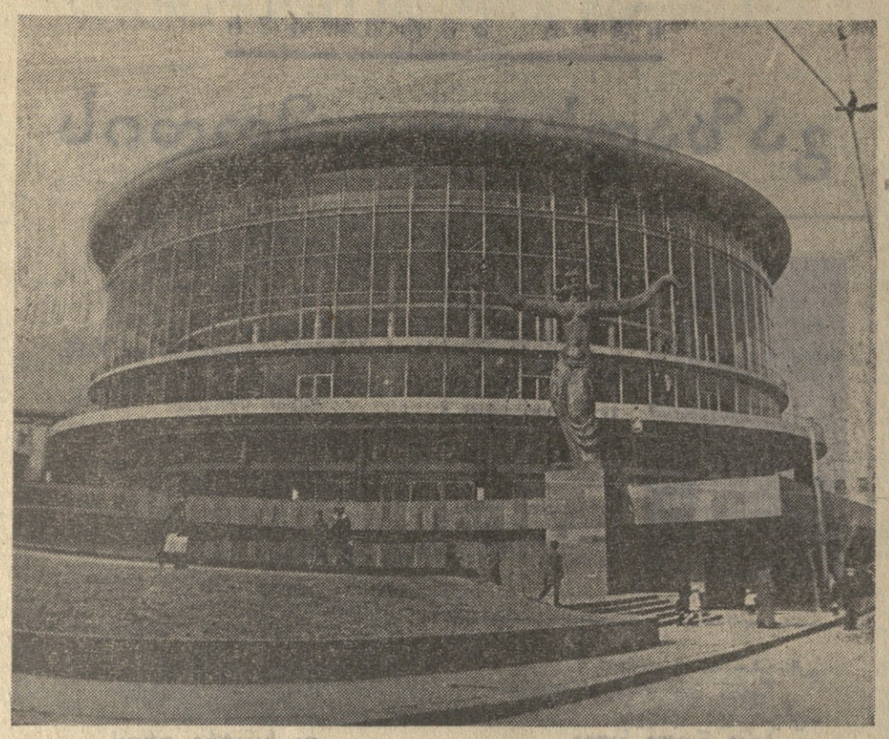

ქართული არქიტექტურის მშვენება

რუსთაველის პროსპექტს რომ გავცდებით, ლენინის ქუჩის დასაწყისიდან ლურჯი ცის ფონზე ალიქება კინო-საკონცერტო დარბაზის შესანიშნავი შენობა. იგი ამჟამად აღმართულია მელნიკოვის და ლენინის ქუჩების განშტოებაზე და თავის მაეროვანი მოცულობით მზის სინათლეზე ბრწყინვალედ ჩაწერილია თბილისის პეიზაჟში, ღამით კი ფასადის მინის დეკორს იქით ატანსკროვნებული ნათურები საზეიმო განწყობილებას ქმნიან შორიდანვე.

შენობას მარჯვნივ პატრა ეკვრის და ლენინის ქუჩის ეს ვიწრო მონაკვეთი, როცა ფეხით სასიარულო ხეივნად გადაიქცევა. შენობა უშუალო კონტაქტში მოექცევა ქალაქის ამ მწვანე მასივთან.

კინო-საკონცერტო დარბაზის შენობა ერთ-ერთი მნიშვნელოვანი ქმნილებაა უკანასკნელ პერიოდში ქართული საბჭოთა არქიტექტურის განვითარების გზაზე.

ამიერიდან ქართულ მუსიკალურ საზოგადოებას მიეცა საკუთარი სახლი, რომელიც ბრწყინვალედ მოემსახურება მას როგორც ფუნქციონალურად, ისე ემოციურ განწყობაში.

შენობის დარბაზი 2500 მაყურებელს იტევს, გეგმით სიგანეშია გახსული ერთიანი ამფითეატრით და ზედა იარუსით არის გადაწყვეტილი. ხით მოპირკეთებული კედლები, კომფორტული სავარძლები და განათების ეფექტური მოწყობილობა მომარაული სცენის გრანდიოზული ფრონტისაკენ, საზეიმო განწყობილებას უქმნის მაყურებელს. რთული და უახლესი ტექნიკური აღჭურვილობა სცენისა, შესაძლებლობას აძლევს მუსიკალური ყანრების ნებისმიერი ღონისძიების ჩასატარებლად.

დარბაზს გარს შემორტყმული ფოიეს მინის კედლიდან იშლება ქალაქზე განსაცვიფრებელი პანორამა. ფოიე თითქოს აერთიანებს შიდა სივრცეს ქალაქის პეიზაჟთან.

შენობის ფარგლებში ხელის ქვეშ მოწყობილია მცირე დარბაზი შესასვლელით ლენინის ქუჩიდან. ამ ქუჩაზე გამოდის აგრეთვე ცოკოლის სართულში განლაგებული თეატრალური ხალაროები და მხატვართა სალონი.

არ შეიძლება არ აღინიშნოს ისიც, რომ შენობის ექსტერიერს ამშვენებს შესანიშნავი სკულპტურა „მუზა“ (მოქანდაკე მ. ბერძენიშვილი), რომლისათვისაც ხუროთმოძღვარმა მოაშზადა შესაფერისი ადგილი მთავარი კიბეების მარჯვნივ ტერასაზე.

კინო-საკონცერტო დარბაზის შენობა — ეს შესანიშნავი არქიტექტურული ნაწარმოები შექმნა ცნობილმა ქართველმა არქიტექტორმა, საქართველოს სსრ ხელოვნების დამსახურებულმა მოღვაწემ, არქიტექტორთა კავშირის თავმჯდომარემ ივანე ჩხენკელმა. იგი ავტორია სხვა მნიშვნელოვანი ობიექტების, მათ შორის თბილისის რეკონსტრუქციისა და განვითარების გენერალური გეგმისა.

კინო-საკონცერტო დარბაზის შენობა დამაჯერებლად დამკვიდრდა თბილისის მიწაზე, ჩაიწერა ქალაქის პეიზაჟში და საყვარელი გახდა თბილისელებისათვის.

სწორედ ამიტომ ღირსეულად შეფასდა არქიტექტორ ივანე ჩხენკელის ნაწარმოები და მიენიჭა შოთა რუსთაველის სახელობის პრემია.

სოსო ზაალიშვილი,
თბილისის სახელმწიფო სამხატვრო აკადემიის პროფესორი, საქართველოს სსრ დამსახურებული არქიტექტორი.

მიხეილ ლორთქიფანიძე,
საქართველოს ვ. ი. ლენინის სახელობის პოლიტექნიკური ინსტიტუტის არქიტექტურის შესწავლისა და არქიტექტურული გრაფიკის კათედრის გამგე.

შემოქმედებითი შეხვედრა

კინემატოგრაფისტები დიმიტროველებთან

23 თებერვალს თბილისის დიმიტროვის სახელობის საავიაციო ქარხნის კოლექტივმა შემოქმედებითი შეხვედრა მოუწყო ქართველ კინემატოგრაფისტებს. ჩვენი რესპუბლიკის ამ სახელოვან საწარმოს ესტუმრნენ საქართველოს კინემატოგრაფისტთა კავშირის თავმჯდომარე ს. დოლიძე, კინოსტუდია „ქართული ფილმის“ დირექტორი ა. ძიძიგური, რეჟისორები შ. მანაგაძე, რ. ჩხეიძე, ლ. ღოღობერიძე, ლ. გორდელაძე, კინოოპერატორი ჯონი კ. გოგოძე, ოპერატორი ა. მახათაძე, და სხვები.

შეხვედრის საღამო გახსნა საავიაციო ქარხნის პარტკომის მდივანმა ვ. აფციაურმა, რომელიც საწარმოს კოლექტივის სახელით გულთბილად მიესალმა ძვირფას სტუმრებს.

პედაგოგიკის ისტორიის
შემდეგი პერიოდიზაცია: 1. ბრძოლა პედაგოგიური პრობლემების მარქსისტულ-ლენინური დამუშავებისათვის (1917-1929); 2. საბჭოთა პედაგოგიკის როგორც მეცნიერების გაფორმება და მისი შემდგომი განვითარება (1930-1958); 3. საბჭოთა პედაგოგიკა კომუნისტური საზოგადოების გაშლილი მშენებლობის პერიოდში (1959 წ. და შემდეგ).

წიგნი გამოსცა გამომცემლობა „განათლებამ“.

ეს წა, ეს მიწა

ჭალაჭადა თუ ხოფლად
შრომის ნიაღვარ-ოფლად
ჩვენ ვიფრქვეოდით მუდამ,
რომ არ გვეარა მრუდად.

ეს ცა,
ეს მიწა
მე მწვას,
მე მიცავს.
ჩემთან იქნება მუდამ,
ჩემ ქალამნად და ჩუდად,
ჩემთან იქნება მუდამ
სხივგამლილ იაგუნდად
ჩემი დარდი და ლხენა
ჩემი ქართული ენა, —
მუდამ ვიქნებით ერთად,
ჩვენ ერთად ვცოცხლობთ
ჭვეყნად.

მე მწამს,
მე მიცავს
ეს ცა,
ეს მიწა.

ვასილ ლაფერაშვილი.

ძეგლებსა და ოკეანეებში

ყოველთვის, როდესაც გადიხარ შორეულ რეისში და იცი, რომ დიდხანს ვერ დაუბრუნდები მშობლიურ ნაპირებს, უწვეულო სევდა გიპყრობს. შორეული ნაოსნობის მეზღვაურივით, იშვიათად თუ ვინმე განიცდის, ალბათ, ამ გრძნობას ასე მძაფრად. მაგრამ განა შეიძლება შეედაროს ამ სევდის ხიმძიმე იმ ფრთებასხმულ სიხარულს, რომლითაც ბრუნდები უკან, სამშობლოს წინაშე პირნათლად ვალმოხდილი. ეს ყველაზე დიდი სიხარულია ზღვაში გასული კაცისათვის...

ახლა ჩვენი გემი კვლავ მორიგ, შორეულ რეისში გადის. წინ დიდი და ძნელი გზა გვიძევს. ბევრი ქარიშხალი და შტორმული ქარი გადაუქროლებს ზღვებისა და ოკეანეების თვალუწვდენ სივრცეებს, სანამ უკან დავბრუნდებით.

ტუაფსის ნავსადგურიდან მაზუთი მივვაქვს განაში. იქიდან აფრიკის შემოვლით ჩავალთ სპარსეთის ყურის ნავსადგურ ფაოში და ბულგარეთისათვის წამოვიღებთ ნავთობნედლეულს. მრავალი უძილო ღამე დავათენდება თავზე და მრავალი ბობოქარი ტალღა შეესვეტება ჩვენი გემის ქიმს ამ დროის განმავლობაში.

და იოლი მისახვედრია, რაოდენ ძნელი იქნება ეს რეისი, თუნდაც იმიტომ, რომ ჩვენ ეს-ეს არის დავბრუნდით შორეული მგზავრობიდან, რომელმაც 85 დღეს გასტანა.

გასული წლის დასაწყისში ჩვენმა კოლექტივმა ხაუქმეიანად აწონდაწონა ყველა შესაძლებლობანი და შრომის მეცნიერული ორგანიზაციისა და ეკონომიური ანალიზის ჯგუფის ხელმძღვანელობით შეიმუშავა და მიიღო 1972 წლის სოციალისტური ვალდებულებანი. ამასთან ეკიპაჟი საქართველოს საზღვაო სანაოსნის გემებს შორის ერთ-ერთი პირველი ჩაება სსრ კავშირის შექმნის 50-ე წლისთავის აღსანიშნავად გაშლილ სოციალისტურ შეჯიბრებაში. ჩვენ ეს ვალდებულება პირნათლად შევასრულეთ.

საიუბილეო შეჯიბრებაში მიღწეული წარმატებებისათვის ჩვენი ეკიპაჟი დაჯილდოვდა სსრ კავშირის მინისტრთა საბჭოს და საკავშირო პროფსაბჭოს ვიმპელით, აგრეთვე საზღვაო ტრანსპორტის სამინისტროსა და სამეონარო და საზღვაო ფლოტის პროფკავშირების ცენტრალური კომიტეტის საპატიო სიგელითა და პირველი ფულადი პრემიით. საქართველოს კომპარტიის აბჭარს საოლქო კომიტეტმა, აბჭარის ასსრ მინისტრთა საბჭომ და პროფსაბჭომ კი „ბათუმის“ ეკიპაჟი ცნეს იუბილესადმი მიძღვნილ სოციალისტურ შეჯიბრებაში გამარჯვებულად და მოგვანიჭეს გარდამავალი წითელი დროშა, ხოლო საქართველოს საზღვაო სანაოსნოს ხელმძღვანელობის, პარტიული კომიტეტისა და მცურავი შემადგენლობის კომიტეტის გადაწყვეტილებით საიუბილეო შეჯიბრების შედეგების მიხედვით ჩვენს ტანკერს მიეკუთვნა პირველი ადგილი და სამახსოვრო დროშა. საბოლოოდ, ეკიპაჟს მიეკუთვნა „სსრ კავშირის 50 წლისთავის სახელობის ეკიპაჟის“ მაღალი წოდება.

ჩვენ შორეული რეისიდან ვბრუნდებოდით, როდესაც გავიგეთ -ეს სასიხარულო ამბავი. ეკიპაჟმა დიდი კმაყოფილების გრძნობით მიიღო ეს ცნობა. ამ საერთო წარმატებაში ხომ ეკიპაჟის თვითეულ წევრს — შტურმანებს ხ. ლოშაკსა და ტ. ფარსენაძეს, მექანიკოსებს ა. ხითაშვილსა და ლ. კუჩანსკის, ბოცმან ვ. ჭითანავასა და სპეციალისტ ა. ტვერიკინს, მეზღვაურებს მ. ფირცხალაველს, ჯ. ბაგრატიას, თ. ფირცხალავას, დ. ნადარეიშვილს, მატორისტებს ი. სრაბონიანს, ა. ერმაკსა და სხვებს — სათანადო წვლილი ჰქონდა შეტანილი.

ამ დღეებში, ჩვენი გემის წითელ კუთხეში ჩატარდა საზეიმო კრება, რომელზეც ეკიპაჟს გადაეცა საიუბილეო ჯილდოები. კრებაზე სიტყვით გამოსულმა საქართველოს საზღვაო სანაოსნოს უფროსმა ან. კაჭარავამ მაღალი შეფასება მისცა ჩვენი ეკიპაჟის საქმიანობას და გვისურვა ახალი შრომითი წარმატებები...

ტანკერი „ბათუმი“ საქართველოს საზღვაო სანაოსნოს ერთ-ერთი ახალი გემია. მასზე სახელმწიფო დროშა 1971 წლის 5 ოქტომბერს აღიმართა. რით შევძელით ჩვენ ამ მოკლე დროში შეგვექმნა მტკიცე, შრომისმყვარე კოლექტივი? ამ საქმეში დიდი წვლილი მიუძღვის გემის ადმინისტრაციას, პარტიულ, პროფკავშირულ და კომკავშირულ ორგანიზაციებს, რომლებმაც თავიდანვე უმთავრეს ამოცანად დაისახეს კადრების სწორი შერჩევა, მათი სწორი განაწილება, ეკიპაჟის თვითეულ წევრთან ინდივიდუალური მიდგომა. განსაკუთრებით აღსანიშნავია ის, რომ გემზე დიდი ყურადღება ექცევა შრომის მეცნიერული ორგანიზაციის სამომავლო ბაპჭოს შუამაბას. ადმინისტრაციასთან ერთად საბჭო და ეკონომიური ანალიზის ჯგუფი აგენდა გემის საქმიანობის კონკრეტულ გეგმებს, განიხილავდა სარეისო

გეგმის ყოველ ოპერაციას, იღებდა საჭირო გადაწყვეტილებებს მისი გადმე შესრულებისათვის. ზოგიერთ ანალიზი იმდენად მნიშვნელოვანია, რომ ზემდგომი ორგანოების დიდი მხარდაჭერა დაიმსახურა.

ასე, მაგალითად, ბოლო რეისის დასასრულს ჯგუფმა დაანგარიშა და დაასკვნა, რომ მიზანშეწონილი იქნებოდა გემის საწვავის მხოლოდ ერთი მიმართულებით აღება, უკან გზაზე კი მისი უცხოურ ნავსადგურებში ყიდვა. წინასწარი გამოანგარიშებით მარტო ეს მოგვცემს 10.000 მანეთ. ზეგეგმითს მოგებას.

გემზე გაცხოველებული მასობრივ-პოლიტიკური მუშაობა წარმოებს, რაც ხელს უწყობს ეკიპაჟის თვითეულ წევრში მინდობილი საქმისადმი მაღალი პასუხისმგებლობის გრძნობის აღზრდას, საერთო საქმისათვის თავდადებას. ერთი მაგალითი. ხმელთაშუა ზღვაში, ალჟირის ნაპირებთან, ძლიერი შტორმის დროს ქარმა მოგლიჯა მაშველი კანჯობის სამაგრები. შეიქმნა მათი საშტატო ადგილებიდან ამოვარდნის საშიშროება, რასაც შეეძლებოდა გამოუსწორებელი შედეგი მოჰყოლოდა. მეტად ძნელი პირობებში, როდესაც გემის გადახრა დრდადრო კრიტიკულ ზღვარს აღწევდა, საგემბანო გუნდმა ბოცმან ვალერი ჭითანავას მეთაურობით გააკეთა ყველაფერი, რათა თავიდან აეცილებინა მოსალოდნელი საშიშროება. მეორე შემთხვევა. შარშან გასრულებით საკაბოტაჟო რეისს — ნოვოროსიისკი-ოდესა. იალტის მახლობლად სამანქანო ჯანყოფილების ვახტის ყურადღებიანობისა და სიფხიზლის წყალობით დროულად იქნა შემჩნეული ზღარი მთავარ ძრავში. უმოკლეს ვადაში მექანიკოსებისა და მატორისტების ორგანიზებულობის, გამოცდილებისა და ცოდნის მეოხებით ძრავი შეკეთდა და გემი დროულად მივიდა დანიშნულების ნავსადგურში.

დიდი ყურადღება ეთმობა სპეციალისტების აღზრდას, შემდგომ დაოსტატებას, კაპიტნის მეორე თანაშემწე სტანისლავ ლომაკი, მაგალითად, კაპიტნის უფროსი თანაშემწე გახდა, მეორე მექანიკოსი იური ასათიანი — უფროსი მექანიკოსი, მატორისტი იზეთ ქიქავა — მეოთხე მექანიკოსი, მეზღვაური იაკიმ ნარაკიძე — მეოთხე თანაშემწე და სხვ. დაუსწრებელი სწავლების სტუდენტებისათვის გემზე შექმნილია ცოდნის დონის ამაღლების ყველა პირობა. ნაყოფიერ მუშაობას ეწევა მათთან ეკიპაჟის უმაღლესი განათლების მქონე წევრებისაგან შექმნილი სავანგებო საკონსულტაციო ჯგუფი. წარმატებით სწავლობენ დაუსწრებელ უმაღლეს სასწავლებლებში უფროსი მექანიკოსი იური ასათიანი, მეორე მექანიკოსი ამირან ხითაროშვილი, კაპიტნის მესამე თანაშემწე ტარიელ ფარსენაძე, მეოთხე მექანიკოსი იზეთ ქიქავა, მეზღვაური ნუგზარ ნაკაშიძე, მატორისტები იოსებ სრაბონიანი და სერგო გურგენიძე. საშუალო საზღვაო სასწავლებელში სწავლობენ ბოცმანი ვალერიან ჭითანავა, მეზღვაურები თენგიზ ფირცხალავა და დავით ნადარეიშვილი.

ეკიპაჟის წინაშე დასახული მაღალი ამოცანების შესახებ გვქონდა სჯა-ბაასი ამასწინანდელ საერთო პროფკავშირულ კრებაზე, რომელზეც განვიხილეთ და მივიღეთ 1973 წლის სოციალისტური შეჯიბრების ვალდებულებანი. მიზნად დავისახეთ 1973 წლის წლიური გეგმა შევასრულოთ 18 დეკემბრისათვის. ჩვენი მიზანია, წლის სახელმწიფოს სულ ცოტა 184.185 მანეთი დამატებითი მოგება მივცეთ.

... გავდივართ შორეულ რეისში. წინ დიდი გზა და სიძნელეებით აღსავსე დღეები გველოდება. დავბრუნდებით და სახელმწიფო დავალება პირნათლად გვექნება შესრულებული. სხვანაირად არც შეიძლება — ყოველთვის ვეცდებით ვიყოთ „სსრ კავშირის 50 წლისთავის სახელობის ეკიპაჟის“ მაღალი წოდების ღირსეული მატარებლები.

3. ჩხაიძე,
ტანკერ „ბათუმის“ კაპიტანი.

• • •

სურათებზე: ზემოთ — ტანკერ „ბათუმის“ კაპიტანი ვახტანგ ჩხაიძე; ქვემოთ — ტანკერი „ბათუმი“ ქარმა მოგლიჯა მაშველი კანჯობის სამაგრები.

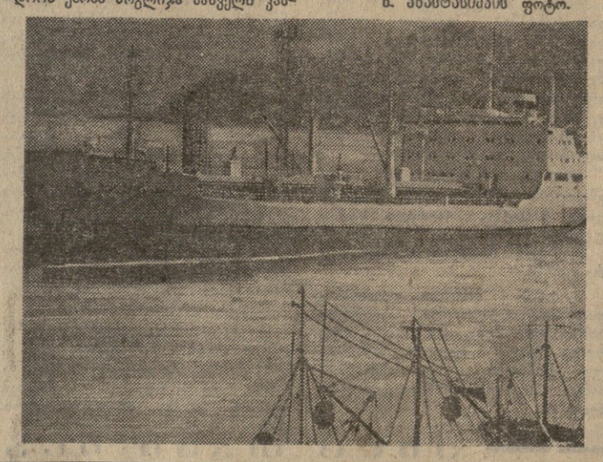

ნ. ანასტასიევის ფოტო.

„ბათუმი“ სრული სვლით

ქართველი მეზღვაურები — სოციალისტური შეჯიბრების ვალდებულებანი შესრულებულია

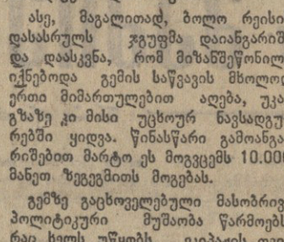

ათასნაირი ამბები

მოიპარეს ნიქნეები

სიდნეის (ავსტრალია) პოლიცია თავქუდმოგლეჯილი ეძებს ქურდებს, რომლებმაც ტაორონგპარკის ზოოლოგიური ბაღიდან მოიპარეს... ორი ნიანგი.

ჯერჯერობით ბებრმა შედეგი ვერ გამოიღო, იუწყება ტანიუგის საავგენტო სიდნეიდან. ზოოლოგიური ბაღის დირექცია საფუძვლიანად არის შეშფოთებული იმით, რომ ნიანგები შესაძლებელია მსხვერპლი გახდნენ ბრაკონიერთა სიხარბისა, რომლებიც მათ ძვირფას ტყავს ქალის ხელჩანთებისა და ფეხსაცმლისათვის გამოიყენებენ. სიდნეის მოსახლეობას კი სულ სხვა რამ აწუხებს. ისინი შიშობენ, რომ შესაძლოა დაკარგული ნიანგები მათ ქალაქის ნიადაგზე წყალსაცავში შეხვდნენ.

შეცდომა თუ დანაშაული?

დიდი ბრიტანეთის თავდაცვის სამინისტროს უშიშროების სამსახურის მოხელეები თვალს ვერ უსწორებენ თავიანთ კოლეგებს. ხაქმე კი შემდეგში იყო...

ამას წინათ ლონდონის ავეჯის სალონში მყიდველთა უყურადღება მიიპყრო იმან, რომ გარნიტურები და ცალკეული საგნები შეფუთული იყო უცნაურ ქაღალდში. მაღაზიაში სახურავფოდ გამოძახებულმა სპეციალისტებმა გახსნეს ქაღალდი და თავში ხელი იტაცეს... ავეჯის შესაფუთავად გამოყენებული იყო ომ სამხედრო უწყების საიდუმლო რუკები და ტაქტიკური ნახაზები. დაინიშნა სპეციალური გამოძიება, რომელმაც უნდა აღმოაჩინოს დამნაშავე.

ჟურნალისტები ახალგაზრდებს საუკეთესოებს

ყლის დამდეგს ევროპის ქვეყნების უმრავლესობამ საუკეთესო ფეხბურთელთა გამოსავლინებლად ჟურნალისტთა ტრადიციული რეფერენდუმი მოაწყო.

აი ვინ გახდა თავის ქვეყანაში პირველი ლაურეატი გასული წლის შედეგების მიხედვით: ავსტრია — გალოში („რაპიდი“), ინგლისი — ბენჭსი („სტოკ სიტი“), ბელგია — პიიო („სტანდარდი“), გდრ — კრიო („სპარტაკი“), გფრ — ნეტცერი („ბორუსია“), დანია — რონტვედი („ბრონშოი“), იტალია — ალტაფინი („იუვენტუსი“), ლიტვა — მზურგი — პილო („ანტვერპენი“ ბელგია), ნორვეგია — იენსენი („ბრანი“), პოლონეთი — დეინა („ლეგია“), რუმინეთი — დინუ („დინამო“), უნგრეთი — ჰ. იუჰასი („დოჟა“), ფინეთი — ტოივოლა („ტურკუ“), საფრანგეთი — ტრეზორი („მარსელი“), ჰოლანდია — კრუიფი („აიაქსი“), ჩეხოსლოვაკია — ვიქტორი („დუკლა“), შვეიცარია — ოდერმატი („ბაზელი“), შვეიცია — ეისტრემი („ატვედაბერგი“), შოტლანდია — სმიტი („გლაზგო რეინჯერსი“), იუგოსლავია — ბაეევიჩი („ველეჟი“).

ჩვენს ქვეყანაში, როგორც ცნობილია, 1972 წლის საუკეთესო ფეხბურთელის წოდება მიეკუთვნა ე. ლოგჩევს („სპარტაკი“).

• • •

მოსკოვის „სპარტაკის“ ფეხბურთელებმა ანგარიშით 0:1 დამარცხება განიცადეს ამხანაგურ მატჩში ინგლისის ჩემპიონების მეორე ლიგის გუნდთან — ბრაიტონის „ალბიონთან“.

ევროპის პირველი ნომრები

ჟურნალისტები ახალგაზრდებს საუკეთესოებს

ყლის დამდეგს ევროპის ქვეყნების უმრავლესობამ საუკეთესო ფეხბურთელთა გამოსავლინებლად ჟურნალისტთა ტრადიციული რეფერენდუმი მოაწყო.

აი ვინ გახდა თავის ქვეყნაში პირველი ლაურეატი გასული წლის შედეგების მიხედვით: ავსტრია — გალოში („რაპიდი“), ინგლისი — ბენჭსი („სტოკ სიტი“), ბელგია — პიიო („სტანდარდი“), გდრ — კრიო („სპარტაკი“), გფრ — ნეტცერი („ბორუსია“), დანია — რონტვედი („ბრონშოი“), იტალია — ალტაფინი („იუვენტუსი“), ლიტვა — მზურგი — პილო („ანტვერპენი“ ბელგია), ნორვეგია — იენსენი („ბრანი“), პოლონეთი — დეინა („ლეგია“), რუმინეთი — დინუ („დინამო“), უნგრეთი — ჰ. იუჰასი („დოჟა“), ფინეთი — ტოივოლა („ტურკუ“), საფრანგეთი — ტრეზორი („მარსელი“), ჰოლანდია — კრუიფი („აიაქსი“), ჩეხოსლოვაკია — ვიქტორი („დუკლა“), შვეიცარია — ოდერმატი („ბაზელი“), შვეიცია — ეისტრემი („ატვედაბერგი“), შოტლანდია — სმიტი („გლაზგო რეინჯერსი“), იუგოსლავია — ბაეევიჩი („ველეჟი“).

ჩვენს ქვეყანაში, როგორც ცნობილია, 1972 წლის საუკეთესო ფეხბურთელის წოდება მიეკუთვნა ე. ლოგჩევს („სპარტაკი“).

• • •

მოსკოვის „სპარტაკის“ ფეხბურთელებმა ანგარიშით 0:1 დამარცხება განიცადეს ამხანაგურ მატჩში ინგლისის ჩემპიონების მეორე ლიგის გუნდთან — ბრაიტონის „ალბიონთან“.

შემოქმედებითი შეხვედრა

ქალაქის სსრ კავშირის შექმნის 50 წელს

პედაგოგიურ მეცნიერებათა დოქტორის, თბილისის სახელმწიფო უნივერსიტეტის პროფესორის ოთარ დანიელის-ძე ქანქლაძის წიგნი „საბჭოთა პედაგოგიკის ისტორია“ ეძღვნება სსრ კავშირის დიად იუბილეს. წიგნში მოცემულია საბჭოთა პედაგოგიკის ისტორიის შემდეგი პერიოდიზაცია: 1. ბრძოლა პედაგოგიური პრობლემების მარქსისტულ-ლენინური დამუშავებისათვის (1917-1929); 2. საბჭოთა პედაგოგიკის როგორც მეცნიერების გაფორმება და მისი შემდგომი განვითარება (1930-1958); 3. საბჭოთა პედაგოგიკა კომუნისტური საზოგადოების გაშლილი მშენებლობის პერიოდში (1959 წ. და შემდეგ).

წიგნი გამოსცა გამომცემლობა „განათლებამ“.

ვასილ ლაფერაშვილი.

შანდორ პეტეფის საღამო

ორშაბათს, 26 თებერვალს, საღამოს 8 საათზე თბილისის შოთა რუსთაველის სახელობის აკადემიური თეატრის მცირე დარბაზში გაიმართება დიდი უნგრელი პოეტის შანდორ პეტეფის დაბადების 150 წლისთავისადმი მიძღვნილი საიუბილეო-საზეიმო საღამო, რომელშიც მონაწილეობას მიიღებენ ქართველი და უნგრელი მწერლები და მეცნიერები.

ტელევიზია

25 თებერვალი

პირველი პროგრამით

10.05 — ბავშვებისათვის. „ივარჯიშეთ ჩვენთან ერთად“ (გადმოცემა მოსკოვიდან), 10.20 — ახალი ამბები (გადმოცემა მოსკოვიდან), 10.30 — ფერადი ტელევიზია. მოსწავლეთათვის „მაღვიძარა“ (გადმოცემა მოსკოვიდან), 11.00 — კინოპროგრამა, 11.30 — „მუსიკალური კიოსკი“ (გადმოცემა მოსკოვიდან), 12.00 — საქართველოს ფერადი ტელევიზია. ქართული სატელევიზიო მხატვრული ფილმი „ლაშარე“, 13.10 — კინონარკვევი, 13.30 — „კინოაფიშა“, 14.00 — კინონარკვევი „მოსავლის ინდუსტრია“ (ქართულ ენაზე), 14.10 — ბავშვებისათვის. „ჯადოსნური ქარანი“ ჩეხოსლოვაკური მრავალსერიანი ფილმი „გულკო ბამბულკო“ (მეოთხე სერია) ქართულ ენაზე, 14.25 — სატელევიზიო ფილმი, 15.00 — საქართველოს ფერადი ტელევიზია. „ცოდნა“, 15.40 — კინონარკვევი, 15.50 — საქართველოს ფერადი ტელევიზია. „მუსტაპანორამა“, 16.50 — მოსწავლეთათვის. „ჩვენი ვიქტორინა“. საქართველოს სსრ, 18.00 — ფერადი ტელევიზია „კინომოზაურობის კლუბი“ (გადმოცემა მოსკოვიდან), 19.00 — „საკონსულტაციო პარტია ჭადრაკში“, 19.10 — მსოფლიო დღის, 19.40 — „მოამბე“ — საინფორმაციო პროგრამა, 19.50 — კინონარკვევი, 20.00 — საქართველოს ფერადი ტელევიზია. საკელევიზიო დოკუმენტური ფილმი „საბჭოთა საქართველო“, 20.55 — „საკონსულტაციო პარტია ჭადრაკში“, 21.00 — „ჩემი სოფელი“, 21.25 — კონცერტი ქართული ხელოვნების ოსტატთა მონაწილეობით, 22.00 — „ვრემია“ — საინფორმაციო პროგრამა (გადმოცემა მოსკოვიდან), 22.35 — „საკონსულტაციო პარტია ჭადრაკში“, 22.45 — საესტრადო სუვენირები, 23.25 — კალათბურთი საბჭოთა კავშირის პირველობაზე. „დინამო“ (თბილისი)-„სპარტაკი“ (ლენინგრადი) მეორე ტაიმის ვიდეოჩანაწერი.

მეორე პროგრამით

19.05 — კონცერტი, 19.50 — ტელეფილმი, 20.35 — მხატვრული ფილმი „მეფე ლირი“ (მეორე სერია).

26 თებერვალი

პირველი პროგრამით

17.05 — უმაღლეს სასწავლებელში შემსვლელთა დასახმარებლად — ლექცია ზოგად ფიზიკაში, 17.50 — კინონარკვევი, 18.05 — საქართველოს ფერადი ტელევიზია — „ცეროდინის ქარანი“, 18.35 — განცხადებები, 18.40 — გადაცემა ციცქიდან „პოლიტიკური ენციკლოპედია“, 19.10 — ვასო გოძიაშვილის შემოქმედებითი საღამო მოსკოვში, 20.00 — კინონარკვევი, 20.30 — „მოამბე“ — საინფორმაციო პროგრამა, 20.55 — პოლონური სატელევიზიო მხატვრული ფილმი „მიზანი, რომელიც სიცოცხლეშია მიტანა“ (მეექვსე სერია) ქართულ ენაზე, 22.00 — „ვრემია“ — საინფორმაციო პროგრამა (გადმოცემა მოსკოვიდან), 22.35 — „თვიდან თვემდე“.

მეორე პროგრამით

17.15 — სკოლების დასახმარებლად — ქართული ენა და ლიტერატურა (მეოთხეკლასელთა თვის ნიკო ლომოური), 18.00 — შრომითი პოლიტექნიკური სწავლება. (მერვეკლასელთათვის. დეპალები და მეჭანიზმები), 18.45 — განცხადებები, 18.50 — სტუდენტთა დასახმარებლად — ლექცია ზოგად ქიმიაში, 19.50 — ლექცია ფილოსოფიაში, 20.35 — მხატვრული ფილმი „კვლავ გზად“.

თეატრები

25 თებერვალი

რუსთაველის სახელობის სახელმწიფო აკადემიური — კოლხეთის ცისკარი; მარჯანიშვილის სახელობის სახელმწიფო აკადემიური — ნუ გეშინია, დედა! (დღისით), მოსამართლე (საღამოს 7 ს. და 30 წ.); ვასო აბაშიძის სახელობის შუსიკალური კომედიის — მარიტა, სიმღერა ტყეში (საღამოს).

რედაქტორი
დ. მჭედლიშვილი.

კომკავშირელი 380008 თბილისი-8, ლენინის 14. რედაქტორის მოადგილეების—99-93-03, 99-03-09, ბ/მგ მდივ ნის — 99-72-80, სამდივნოსი — 99-66-10, განყოფილებებისა: პარტიული — 99-87-61, პროპაგანდის — 93-22-93, მრეწველობის — 93-20-34, სოფლის მეურნეობის — 93-52-46, საბჭოთა მშენებლობის — 93-18-70, მეცნიერების, უმაღლესი სასწავლებლებისა და სკოლების — 93-27-58, ლიტერატურისა და ხელოვნების — 99-55-01, ინფორმაციის — 93-16-90 უცხოეთის — 99-60-21 წერილების — 99-73-24, ილუსტრაციის — 93-28-54.

ჩვენი მისამართი და ტელეფონები.

კომუნისტი ИНДЕКС 66443 ტირაჟი 11300 სააქ. კპ ცკ-ის გამომცემლობის სტამბა. 380008 თბილისი-8, ლენინის ქ. 14.