პროლეტარიებო ყველა ქვეყნისა, შეერთდით!

კომუნისტი

საქართველოს კომუნისტური პარტიის ცენტრალური კომიტეტის, საქართველოს სსრ უმაღლესი საბჭოსა და საქართველოს სსრ მინისტრთა საბჭოს ორგანო

КОМУНИСТИ — ОРГАН ЦК КП ГРУЗИИ, ВЕРХОВНОГО СОВЕТА ГРУЗИНСКОЙ ССР И СОВЕТА МИНИСТРОВ ГРУЗИНСКОЙ ССР

14 მარტი ოთხშაბათი 1973 ფასი 2 კაპ.

გაზეთი გამოდის 1920 წლის 3 ივნისიდან ● № 61 (15578)

ეს დღეები საკოლმეურნეო მინდვრებზე

ლილიდან გვიან საღამომდე არ წყდება ტრაქტორების გუგუნი მცხეთის რაიონის მინდვრებზე, სადაც საგაზაფხულო კულტურების თესვა მიმდინარეობს. ამ კამპანიის ვადაზე და მაღალ დონეზე ჩატარებისათვის მექანიზატორთა შორის ფართოდ გაიშალა შეჯიბრება.

საქართველოს მიწათმოქმედების სამეცნიერო-საკვლევი ინსტიტუტის მცხეთის ექსპერიმენტულ მეურნეობაში მნიშვნელოვან ნაკვეთებს დაიკავებენ ბოსტნეულის კულტურები და შვრია. მექანიზატორებმა ხუთწლედის დამკვრელურ წელს გადადებული სოციალისტური ვალდებულებები იკისრეს. ამ დღეებში თესვაზე გამოირჩევა ტრაქტორისტთა ბრიგადა, რომელსაც გიორგი გაბინაშვილი ხელმძღვანელობს.

სურათზე: ზემოთ — შაქრის ჭარხლის თესვა; ქვემოთ — მებოსტნე შალვა მგლიშვილი და ტრაქტორისტთა ბრიგადირი გიორგი გაბინაშვილი ჭარხლის თესლის ხარისხს ამოწმებენ.

ი. დავითაშვილის და ს. თევზაძის ფოტო (საინფორმის ფოტოქრონიკა).

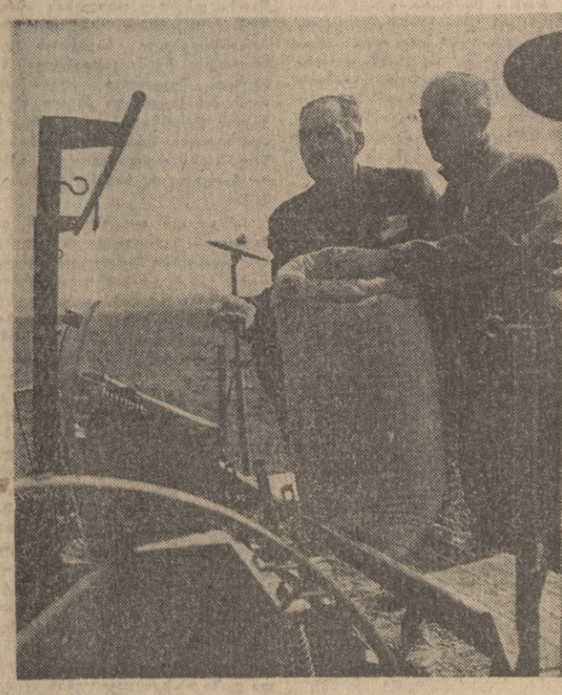

საბჭოთა ადამიანის სიამაყე

საბჭოთა ადამიანი უსაზღვროდ ერთგული პატრიოტი და მტკიცე ინტერნაციონალისტია. კომუნიზმის იდეალებით, მაღალი პატრიოტული მოვალეობის შეგნებით აღფრთოვანებული იგი ენთუზიაზმით აშენარ ძალღონეს სოციალისტური საშობლოს განმტკიცებისა და აყვავების საქმეს. მისი შემოქმედებითი შრომის ენერგია წარმატებით ახორციელებს სკკპ XXIV კონგრესის მიერ შემუშავებულ ქვეყნის შემდგომი განვითარების პროგრამას.

მშობლიური ოჯახისადმი — საბჭოთა კავშირისადმი — მზრუნველი სიყვარულით ძგერს ხელოვნი ნათესაობის, ინტერნაციონალური ძმობის უწყვეტი კავშირით გაერთიანებული ყველა ეროვნების მშრომელთა გული. მათი პატრიოტიზმი და ინტერნაციონალიზმი ორგანულად შერწყმულია ერთ მშვენიერ გრძნობაში — საბჭოთა ადამიანის საერთო-ეროვნულ სიამაყეში.

ადამიანთა ახალი ისტორიული ერთობის პირობებში სოციალისტური წყობილებით შობილი მთელი ჩვენი ხალხის ეს დიდი პატრიოტული გრძნობა განსაკუთრებით მკაფიოდ და ხრულად გამოვლინდა სსრ კავშირის ნახევარი საუკუნის სახელოვანი შედეგების შეჯამების დროს. ჩვენ ხრული უფლება გვაქვს ვიამაყოთ მიღწეულით და მომავლის ჩვენი აღმშენებლობითი გეგმებით. ჩვენ ვამაყობთ ჩვენი სამშობლოთი, მოძმე საბჭოთა ხალხების გმირობით, რომლებმაც კომუნისტური პარტიის ხელმძღვანელობით ააშენეს სოციალიზმი და დაიცვეს მისი მონაპოვრები, ვამაყობთ „განთავისუფლებული შრომის დიდი მიღწევებით, მეცნიერების მიღწევებით, კულტურის აყვავებით, რომელსაც მრავალფეროვანი ეროვნული ფორმები აქვს, ჩვენი ხალხის ცხოვრების წესით, რომელმაც კაცობრობას დაანახვა ახალი ჰორიზონტები, ახალი მორალური ღირებულებანი და იდეალები. შეეხო რა ამას მოხსენებაში სსრ კავშირის ორმოცდათი წლისთავის შესახებ, აშხანაგმა ლ. ი. ბრეჟნევმა ხაზგასმით აღნიშნა: „საბჭოთა ადამიანის საერთო ეროვნული სიამაყე — ეს უზარმაზარი, ტევადი, თავისი შინაარსით უმდიდრესი გრძნობაა. იგი უფრო ღრმა და ფართოა, ვიდრე ჩვენი ქვეყნის შემადგენელი ხალხებიდან თვითეულის ბუნებრივი ეროვნული გრძნობები. მან შეიხიხლხლორცა ყოველივე საუკეთესო, რაც კი რამ შიჩნეოა მილიონობით ხალხთა ადამიანის გარჯით, ვაჟკაცობით, შემოქმედებითი გენიით“.

დიდი ერთობის ეს კეთილშობილური გრძნობა მშრომელებს უვითარდება სსრ კავშირის ხალხთა წარმატებების გავლენით. მრავალეროვანი საბჭოთა სახელმწიფოს ძლიერების შედეგები განმტკიცებისათვის, მთი საერთაშორისო ავტორიტეტის და გავლენისათვის ბრძოლის პროცესში. ამასთან საბჭოთა ადამიანის საერთო ეროვნული სიამაყის გრძნობის განვითარება, მაღალი პატრიოტული და ინტერნაციონალისტური თვითშეგნების ჩამოყალიბება კეთილაკეც მოითხოვს პარტიის მიზანმიმართულ მეცადინეობას.

სოციალისტური პატრიოტიზმისა და ხალხთა მეგობრობის ხელისკეთებით, საერთო-ეროვნული სიამაყის სულისკეთებით საბჭოთა ადამიანების აღზრდისათვის ოდიდესი მნიშვნელობა აქვს სსრ კავშირის 50 წლისთავის დღესასწაულის მასალების პროპაგანდასა და ღრმად შესწავლას. როგორც ცნობილია, ამ მიზნით დაიწყო მეცადინეობა პარტიული, კომკავშირული ორგანიზაციებსა და ბავშვებისათვის. მთი საერთაშორისო ავტორიტეტის და გავლენისათვის ბრძოლის პროცესში. ამასთან საბჭოთა ადამიანის საერთო ეროვნული სიამაყის გრძნობის განვითარება, მაღალი პატრიოტული და ინტერნაციონალისტური თვითშეგნების ჩამოყალიბება კეთილაკეც მოითხოვს პარტიის მიზანმიმართულ მეცადინეობას.

ეროვნული ურთიერთობის ამ გრძნობას ინარჩუნებს საერთო ოჯახურობასთან. ჩვენთვის ხალხებით უცხო და ხაზზარია თვით ამბავი ერთი ხალხის ოპორატეხობის შესახებ მეორე ხალხის მიმართ და მით უმეტეს ეროვნული თუ რასობრივი განსაკუთრებულობის მოდათი იდეები. პარტია გადაჭრით ილაშქრებდა და ილაშქრებს ეროვნული გრძნობების ზიდმეტი თუ დამახინჯებული გამოვლინების წინააღმდეგ. სკკპ XXIV კონგრესმა აღნიშნა, რომ საჭიროა მშრომელები ალაბარდოთ ყველა ერისა და ეროვნებისადმი პატივისცემის სულისკეთებით. სწორი პატრიოტული და ინტერნაციონალური აღზრდის უმნიშვნელოვანესი პირობაა ნაციონალისტური ცრურწმენებისადმი მებრძოლი შეურიგებლობა.

თანამედროვე პირობებში უპირატესი მნიშვნელობა ენიჭება საერთო-ეროვნული სიამაყის გრძნობის ჩანერგვას მოზარდი თაობისათვის. საჭიროა პარტიული, კომკავშირული და სხვა საზოგადოებრივი ორგანიზაციების, სახალხო განათლებისა და კულტურულ-საგანმანათლებლო დაწესებულებათა ხიხტემის მუდმივი, ბეჯითი მუშაობა, რათა ჩვენი ცვლა ბავშვობიდანვე ღრმად ალიქვამდეს სსრ კავშირის ხალხთა რევოლუციურ, საბრძოლო და შრომითს ტრადიციებს, ამაყობდეს ამით, ამაყობდეს ყველაფერით, რაც შეადგენს საბჭოთა ადამიანების საერთო საერაცხელ ეროვნულ სიმდიდრეს. ახლახან „პრავდის“ ფურცლებზე გაშუქებული იყო ახალი მუშაობის გამოცდილება ყირგიზეთის სკოლებში. რედაქცია ბევრ წერილს იღებს სხვა რესპუბლიკებიდან მოხწავლეთა, მუშა და ხოფლის ახალგაზრდობის პატრიოტული და ინტერნაციონალური აღზრდის მრავალფეროვანი პრაქტიკის შესახებ. ამ მნიშვნელოვან საქმეში დიდი წვლილი უნდა შეიტანონ მასობრივი ინფორმაციის საშუალებებმა, ლიტერატურამ და ხელოვნებამ. პატრიოტული თემა მისი შინაარსის მთელი სიმდიდრით ღიარეულად უნდა აისახოს მხატვრულ ნაწარმოებებში, პრესაში, ტელევიზიისა და რადიოს გადაცემებში.

საბჭოთა ადამიანის საერთო-ეროვნული სიამაყის გრძნობა დიდი მორალური ძალაა. იგი ხელოვნად ამაღლებს საბჭოთა პატრიოტებს და შთააგონებს მათ ხელ უფრო კარგად იშრომონ სსრ კავშირის ხალხთა კეთილდღეობისა და ბედნიერებისათვის, სოციალისტური სამშობლოს ნათელი მომავლისათვის.

PRAVDA

28 მარტის მოწინავე

საბჭოთა კავშირის კომუნისტური პარტიის დელეგაციისა და იტალიის კომპარტიის დელეგაციის მოლაპარაკება

ამა წლის 12 მარტს კრემლში დაიწყო მოლაპარაკება, რომელშიც მონაწილეობენ საბჭოთა კავშირის კომუნისტური პარტიის დელეგაცია სკკპ ცენტრალური კომიტეტის გენერალური მდივნის ამხ. ლ. ი. ბრეჟნევის მეთაურობით და იტალიის კომუნისტური პარტიის დელეგაცია იტალიის კომპარტიის გენერალური მდივნის ამხ. ე. ბერლინგუერის მეთაურობით.

საბჭოთა კავშირის კომუნისტური პარტიის დელეგაციის შემადგენლობაში შედიან: სკკპ ცენტრალური კომიტეტის პოლიტბიუროს წევრი, სკკპ ცენტრალური კომიტეტის მდივანი ა. პ. კირილენკო, სკკპ ცენტრალური კომიტეტის პოლიტბიუროს წევრობის კანდიდატი, სკკპ ცენტრალური კომიტეტის მდივანი ბ. ნ. პონომარიოვი, სკკპ ცენტრალური კომიტეტის წევრი, „პრავდის“ მთავარი რედაქტორი მ. ვ. ზიმანინი, სკკპ ცენტრალური სარევიზიო კომისიის წევრი, სკკპ ცენტრალური კომიტეტის საერთაშორისო ჯანყოფილების გამგის მოადგილე ვ. ვ. ზაგლადინი.

იტალიის კომუნისტური პარტიის დელეგაციის შემადგენლობაში შედიან: იტალიის კომპარტიის ხელმძღვანელობისა და პოლიტბიუროს წევრი ა. ნოველა, იტალიის კომპარტიის ხელმძღვანელობის წევრი დ. ჩერავოლო, იტალიის კომპარტიის ცენტრალური კომიტეტის წევრები ს. სეგრე, ლ. პავოლინი, ა. რუბი და რ. ტრიველი, იტალიის კომპარტიის რომის ფედერაციის სამდივნოს წევრი ფ. პრისკო.

მოლაპარაკებაში მონაწილეობდა სკკპ ცენტრალური სარევიზიო კომისიის წევრი, სკკპ ცენტრალური კომიტეტის გენერალური მდივნის თანაშემწე ა. ვ. ალექსანდროვი.

მოლაპარაკება კეთილგანწყობილებისა და ურთიერთგაგების ატმოსფეროში მიმდინარეობს.

(ტასსი).

საქართველოს კომპარტიის ცენტრალურ კომიტეტსა და საქართველოს სსრ მინისტრთა საბჭოში

უზრუნველყოთ ხუთწლედის მესამე წლის ამოცანების წარმატებით გადაწყვეტა

საქართველოს კომპარტიის ცენტრალურმა კომიტეტმა და საქართველოს სსრ მინისტრთა საბჭომ განიხილეს და შეაჯამეს რესპუბლიკის მრეწველობაში, მშენებლობაზე, სოფლის მეურნეობაში, ტრანსპორტზე და სახალხო მეურნეობის სხვა დარგებში თებერვლისა და მიმდინარე წლის ორი თვის სახელმწიფო დავალებათა და სოციალისტურ ვალდებულებათა შესრულების შედეგები. ეს შედეგები მოწმობენ, რომ საქართველოს მშრომელებმა, რომლებიც ახორციელებენ სკკპ ცენტრალური კომიტეტის 1972 წლის დეკემბრის პლენუმისა და საქართველოს კომპარტიის ცენტრალური კომიტეტის 1973 წლის თებერვლის პლენუმის გადაწყვეტილებებს, აღმოფხვრეს მთელი რიგი სერიოზული ნაკლოვანებანი წარმოების სხვადასხვა რგოლში და ამ საფეძველზე რამდენადმე გაუმჯობესეს სახალხო მეურნეობის დარგების მუშაობა.

მოხსენება გააკეთა საქართველოს სსრ მინისტრთა საბჭოს სახელმწიფო საგეგმო კომიტეტის თავმჯდომარემ ე. ჯაფარიძემ, რომელმაც აღნიშნა, რომ თებერვალში, რესპუბლიკის მრეწველობამ 103,2 პროცენტით შეასრულა პროდუქციის რეალიზაციის გეგმა, საერთო პროდუქციის გამოშვების გეგმა — 103,8 პროცენტით, რაც აღემატება იანვრის მაჩვენებლებს, ზოგიერთმა სამინისტრომ, უწყებამ და საწარმომ ნაწილობრივ გამოასწორა იანვარში დაშვებული ჩამორჩენა. მაგალითად, პროდუქციის რეალიზაციის გეგმა გადაჭარბებით შეასრულეს ადგილობრივი მრეწველობის, მშენებლობის, სოფლის მეურნეობის სამინისტროებმა, „ორის ბამბეულის კომბინატმა და სხვებმა. ფირმა „საქყოფილმმა“ მოლიანად დაფარა იანვარში დაშვებული პროდუქციის დანაკლისი და მთლიანად შეასრულა ორი თვის გეგმის დავალებანი.

იანვარ-თებერვალში სამრეწველო პროდუქციის რეალიზაციის გეგმა შესრულდა 103 პროცენტით, საერთო პროდუქციის გამოშვებისა — 103,3 პროცენტით. გასული წლის შესაბამის პერიოდთან შედარებით, პროდუქციის რეალიზაციის ზრდის ტემპმა შეადგინა 8,1 პროცენტი, საერთო პროდუქციის გამოშვებისამ კი 11 პროცენტი. შრომის ნაყოფიერების გადიდების გზით მიღებულია სამრეწველო პროდუქციის მატების 97 პროცენტზე მეტი.

თებერვალში გაუმჯობესდა კაპიტალდაბანდებათა გეგმის შესრულება. სხვადასხვა სამშენებლო-სამონტაჟო სამუშაოების გეგმა საქართველოს სს რესპუბლიკაში შესრულდა 107 პროცენტით. სხვადასხვა მოუმაოთა პროგრამა შეასრულეა ყველა სამინისტრომ და უწყებამ, რომლებიც ამ სამუშაოებს აწარმოებენ რესპუბლიკის ტერიტორიაზე.

იყენებენ რა ხელსაყრელი ამინდის პირობებს, ადრე შეუდგნენ მინდვრის სასოფლო-სამეურნეო სამუშაოებს კოლმეურნეობები და საბჭოთა მეურნეობები. თესვა დაიწყეს აფხაზეთის ასსრ, სამხრეთ ოსეთის ავტონომიური ოლქის, რესპუბლიკის თელავისა და რაიონის სოფლის მეურნეობის მშრომელებმა. ამასთან, კოლმეურნეობებსა და საბჭოთა მეურნეობებში გრძელდებოდა ზამთრის სასოფლო-სამეურნეო სამუშაოები — სათესლე მასალის გაწმენდა, მინერალური სასუქების შერევა, სასუქების გატანა მინდვრად და სხვ.

ამასთან, მიღწეულმა წარმატებებმა არ უნდა დაჩრდილოს ის სერიოზული ნაკლოვანებანი და ხარვეზები, რომლებიც არის რესპუბლიკის სახალხო მეურნეობის სხვადასხვა დარგში. ყველან როდი მიღწეული საჭირო გარდატეხა მუშაობაში, მთელ რიგ შემთხვევებში უზრუნველყოფილი არ არის მწყობრი რიტმი და წარმოების სათანადო ეფექტიანობა.

იმ სამრეწველო საწარმოთა რიცხვი, რომლებმაც ვერ შეასრულეს პროდუქციის რეალიზაციის გეგმა, თუმცა შემცირდა, მაგრამ ჯერჯერობით კვლავ დიდია. იანვარ-თებერვალში პროდუქციის რეალიზაციის გეგმა ვერ შეასრულეს საშენ მასალათა მრეწველობის, ადგილობრივი მრეწველობის, სასოფლო მშენებლობის, განათლების, სოციალური უზრუნველყოფის, კულტურის, შინაგან საქმეთა სამინისტროებმა, საქართველოს სსრ მინისტრთა საბჭოსთან არსებული ვეტერინარიის, პოლიგრაფიისა და წიგნის ვაჭრობის საქმეთა სახელმწიფო კომიტეტმა, ქურნალისტთა კავშირმა, ავტომობილთა კავშირმა — „საქმეთა ავტინსპექციამ“, ფერადი მეტალურგიის, ელექტროტექნიკური მრეწველობის, ჩაის-სამშენებლო და საინსტრუმენტო მრეწველობის საწარმოებმა და სხვებმა.

იანვარ-თებერვალში დაძლეულ არ არიან ჩამორჩენა ფოლადის, სამაგისტრალო ელმავლების, შიფერის, ბამბეულისა და შალეულის ქსოვილების, წინდის ნაწარმის, ზედა ტრიკოტაჟის, ტყავის ფეხსაცმლისა და ზოგიერთი სხვა სახეობის ნაწარმის გამოშვების გეგმის შესრულებაში.

განსაკუთრებით უნდა აღინიშნოს ელექტროტექნიკური მრეწველობის საწარმოთა ჩამორჩენა. ამ დარგის თოთხმეტი საწარმოდან საერთო პროდუქციის გეგმა ვერ შეასრულა რვა საწარმომ, მათ შორის საქართველოს ელექტრომანქანათმშენებლობისა და „ელექტროაპარატის“ გაერთიანებებმა: ქუთაისის „ელექტრომექანიკურმა“ ქარხანამ, ზესტაფონის „საქკაბელის“ ქარხანამ, ფოთის ქარხანა „ელექტროაპარატმა“ და სხვებმა.

ორი თვის შედეგებით გეგმა ვერ შესრულა რესპუბლიკის მსუბუქი მრეწველობის სამინისტროს ექვსმა საწარმომ — თელავის წინდის ფაბრიკამ, ხაშურის საფეიქრო-საგალანტერეო ფაბრიკამ, თბილისის სამოდელო ფეხსაცმლის ფაბრიკამ და სხვებმა, სამინისტროს ზოგიერთი საწარმო ღუმებს, არადამაკმაყოფილებელი ხარისხის პროდუქციას, არღვევს გეგმის ასორტიმენტს და პროდუქციის მიწოდების პირობებს, რის შედეგად ცალკეულ საწარმოებს დიდი საწარმოო ზარალი მოსდით.

საქართველოს სსრ ადგილობრივი მრეწველობის სამინისტროში პროდუქციის რეალიზაციის იანვარ-თებერვლის გეგმა ვერ შესრულა 28 საწარმომ, რომლებმაც რეალიზაციის გეგმის შესრულებას დაიღალეს 1,6 მილიონი მანეთის პროდუქტი. პროდუქციის რეალიზაციისა და გამოშვების გეგმა ვერ შესრულეს აფხაზეთისა და აჭარის ასსრ რესპუბლიკების ადგილობრივი მრეწველობის სამინისტროებმა.

საქართველოს ყველა საწარმოში როდი ეთმობა სათანადო ყურადღება შრომის ნაყოფიერების გადიდების საკითხს. მოლიანად რესპუბლიკაში ორი თვის მანძილზე ამ მაჩვენებელმა შეადგინა 102,9 პროცენტი. მაგრამ თბილისისა და ქარხნების მნიშვნელოვანმა რაოდენობამ — საკავშირო დაქვემდებარების 29 საწარმომ და საკავშირო-რესპუბლიკური დაქვემდებარების 129 საწარმომ შეამცირეს შარშანდელთან შედარებით შრომის ნაყოფიერება.

„ცალკე არადამაკმაყოფილებელია კაპიტალურ დაბანდებათა გეგმის შესრულება. იანვარ-თებერვალში ცენტრალიზებულ კაპიტალდაბანდებათა გეგმა მოცულობის მიხედვით შესრულდა 72 პროცენტით, სამშენებლო-სამონტაჟო სამუშაოთა მიხედვით — 90 პროცენტით. გეგმის შესრულებაში განსაკუთრებით ჩამორჩენენ მსუბუქი, ბორეული და რძის მრეწველობის, სოფლის მეურნეობის, საბჭოთა მეურნეობებმა, ო

ახალი პარტიული ბილეთის მიღებისას...

ოქტომბრის რაიონისა და 26 კომისრის სახელობის რაიონის პარტიული ორგანიზაციების შემდეგ 12 მარტს პარტიული დოკუმენტების გამოცვლას შეუდგა ნაქართველოს კომპარტიის თბილისის ორგანიზაციის კალინინის რაიკომმა.

რაიონის პარტიულ ორგანიზაციებში, რომლიც სრულიად ნაკავშირო მამასახლისის მ. ი. კალინინის სახელს ატარებს, გაერთიანებული არიან რესპუბლიკის დედაქალაქის ცენტრალური რაიონის კომუნისტები, რომელშიც განლაგებულია პარტიის ცენტრალური და თბილისის ოლქკომები, საქართველოს სსრ მინისტრთა საბჭო და უმაღლესი საბჭოს პრეზიდიუმი, სამინისტროები და უწყებანი. ქართული მეცნიერების შტაბი— მეცნიერებათა აკადემია, შემოქმედებითი კავშირები.

ამ რაიონს მყავს ინტელიგენციის მრავალრიცხოვანი კადრები, აქ განლაგებულია ამირკავკასიაში უდიდესი საფეხრო მრეწველობის საწარმოო კიბერთიანება, მთელი რიგი უმაღლესი სასწავლებლები და თეატრები.

რაიონი, სადაც 14 ათასზე მეტი კომუნისტია, ორგანიზებულად მოემზადა პარტიული დოკუმენტების გამოცვლისთვის. მოეწყო გასაუბრება კომუნისტებთან, დაზუსტდა მონაცემები. და რაც მთავარია — ფიქრი შინაარსიანი და უფრო მდიდარი გახდა შინაპარტიული ცხოვრება. ამალდა კომუნისტთა ავანგარდული როლი, გაიზარდა პასუხისმგებლობა მეცხრე ხუთწლედის დავალებათა შესრულებისათვის. კომუნისტები თავიანთი გულის თავიანთი სულის ნაწილს აქცევენ იმ საქმეში, რომელსაც ემსახურებიან.

...პარტიის კალინინის რაიკომის პირველმა მდივანმა გ. ნ. ენუქიძემ პარტიუნი ბილეთები გადასცა ადამიანებს, რომელთა სახელებიც ცნობილია პარტიული და მოქალაქეობრივი მოვალეობის სანიმუშო შესრულებით. ლენინური პარტიისა და სამშობლოსადმი შთაგონებული სამსახურით.

1973 წლის ნიმუშის პარტბილეთებს იღებენ ლენინური პარტიის ვეტერანები. სახელგანთქმული მეცნიერები, დიდი სამამულო ომის გმირები, საბჭოთა არმიის გენერლები. ლიტერატურისა და ხელოვნების თვალსაჩინო მოღვაწენი, წარმოების ნოვატორები.

უდიდესი სიამაყით, სათუთად და მღელვარებით იღებენ ისინი პარტიულ ბილეთს, რომელშიც გამოხატულია ჩვენი პარტიის ბულდი და დამაარსებელი ვლადიმერ ილიას-ძე ლენინი. აქვე წარწერილია მისი გულშიჩამწვდომი, სამუდამო დასამახსოვრებელი სიტყვები: „პარტია ჩვენი ეპოქის გონება, პატიოსნება და სინდისია“.

ლუდმილა ვასილის ასული ჩესნოკოვა-ვირაპეტიანი — სკკპ წევრი 1916 წლიდან. ჩვენ ვთხოვთ ძველ კომუნისტს თავისი აზრი გაგვიზიაროს მისთვის პარტბილეთის გადაცემის დღეს.

— არ შემიძლია არ გავიხსენო, თქვა მან, რომ 1920 წელს ბედნიერება მბვდა წილად ვყოფილიყავი რკპ(ბ) მოსკოვის ორგანიზაციის ზამოსკვორეჩიეს რაიკომის მდივანი. ვლადიმერ ილიას-ძე ლენინმა კრემლის პირველადი პარტორგანიზაციის სხვა წევრებთან ერთად პარტბილეთი გამოცვალა ჩვენს რაიკომში. დიდი ლენინის სახელი და სახე ყოველთვის იყო და დარჩება ჩვენთან, როგორც დროშა, როგორც მისი იდეების, მისი ანდერძის სიმბოლო, რომელიც ცოცხლობს პარტიის პოლიტიკაში, მის მრავალმხრივ მუშაობაში, კომუნისტთა საქმეებსა და გულში.

თვალსაჩინო საბჭოთა მათემატიკოსისათვის, საქართველოს სსრ მეცნიერებათა აკადემიის საპატიო პრეზიდენტისათვის, აკადემიკოს ნიკოლოზ ივანეს-ძე მუსხელიშვილისათვის ახალი პარტბილეთის გადაცემა დიამოხვა მისთვის სსრ კავშირის მეცნიერებათა აკადემიის მ. ვ. ლომონოსოვის სახელობის ოქრის მედლის გადაცემას მათემატიკისა და მექანიკის დარგში ნაშრომებისათვის.

— იმუშაო საბჭოთა მეცნიერების შემდგომი აყვავებისათვის, — თქვა ქართული მათემატიკური სკოლის მეთაურმა, — რა არის ამაზე უფრო დიდნიშვნელოვანი და უფრო საპატიო კომუნისტი მეცნიერისათვის.

მე სკკპ XXIV ყრილობის სხვა დელეგატებთან ერთად კენჭი ვუყარე რეზოლუციას, რომელიც ითვალისწინებდა პარტიული დოკუმენტების გამოცვლას. სახიზარულო და სახიამოვნოა დაინახო და შეიგნო, რომ ხორციელდება ყრილობის ეს და სხვა წინასწარდასახულებანი.

— ჩვენ, — მჭსოველებმა, — თქვა ხაქინფორმის კორესპონდენტთან ხაუბარში სოციალისტური შრომის გმირმა ეთერ ბაგრატის ასულმა ხოლომონიამ, — ვიცით, რომ პარტიის ნდობისათვის ჩვენი ხაუკეთესო პასუხია ახალი ათასობით მეტი ხარისხოვანი ქსოვილები საბჭოთა ადამიანებისათვის. საქართველოს ვ. ი. ლენინის სახელობის პოლიტექნიკური ინსტიტუტის დაუსწრებელი განყოფილების დამთავრების შემდეგ მუშაობა დავიწყე თბილისის აბრეშუმის საწარმოო გაერთიანების მოსამზადებელი ნაამქრის ტექნოლოგად. ჩვენი კოლექტივის სახელით შეგვიძლია აღვთქვამ, რომ მიხარია და ქედი (ქსოვილის დასამზადებელი ნახევარფაბრიკატი), რომელსაც ჩვენ საქსოვ ხაამქროებს ვაძლევთ, იქნება ხაუკეთესო, სანიმუშო ხარისხისა.

პარტიული დოკუმენტების გამოცვლის პირველ დღეს კალინინის რაიკომში პარტიული ბილეთები გადაეცათ საბჭოთა არმიის მხედართმთავრების, გენერლების ჯგუფს. მათ შორის არიან სამოქალაქო და დიდი სამამულო ომების გმირი გენერალ-მაიორი გ. გ. უორაშვილი, სტალინგრადის ბრძოლის მონაწილე, საბჭოთა კავშირის გმირი, გენერალ-ლეიტენანტი ვ. ვ. ნინეიშვილი. პარტბილეთი გადაეცა დიდი სამამულო ომის წლებში მტრის წინააღმდეგ მებრძოლი სახელგანთქმული პარტიზანთა მეთაურს საბჭოთა კავშირის გმირს დ. ი. ბაქრაძეს. 1973 წლის ნიმუშის პარტიულ დოკუმენტებს იღებენ მეცნიერები — ლენინური პრემიის ლაურეატი, საქართველოს სსრ მეცნიერებათა აკადემიის აკადემიკოსი გ. ა. მელიქიშვილი, საქართველოს მეცნიერებათა აკადემიის მათემატიკისა და ფიზიკის განყოფილების აკადემიკოსი მდივანი ვ. დ. კუბრაძე, სსრ კავშირის მეცნიერებათა აკადემიის წევრ-კორესპონდენტი შ. ი. ამირანაშვილი.

ლიტერატურისა და ხელოვნების მუშაკთა მისწრაფებებზე — შექმნან ჩვენი დიადი ეპოქის, ჩვენი თანამედროვეობის ღირსეული ნაწარმოებები, ილაპარაკეს ახალი პარტბილეთების მიღებისას საქართველოს მხატვართა კავშირის თავჯდომარემ, სსრ კავშირის სახალხო მხატვარმა უ. მ. ჯაფარიძემ, საქართველოს მწერალთა კავშირის პირველმა მდივანმა გ. გ. აბაშიძემ, საქართველოს თეატრალური საზოგადოების თავჯდომარემ, სსრ კავშირის სახალხო არტისტმა დ. კ. ანთაძემ.

პარტიული ბილეთი გადაეცა სკკპ წევრს 1917 წლის აპრილიდან ვ. ა. ბაბაჯანოვს და სხვებს.

ნინ მიმავალი მებრძოლი, რომელიც მზად არის გადალახოს ყოველგვარი ხიძნელე, სიტყვითა და საქმით აღანთოს ადამიანები — ასეთია ხალხის წარმოდგენა პარტბილეთთან ადამიანებზე.

(საქინფორმი).

ინფორმაციის ბიურო

ბრალდებული

ჯ. შულცი საბჭოთა კავშირში

სსრ კავშირის მინისტრთა საბჭოს თავმჯდომარის მოადგილემ ვ. ნ. ნოვიკოვმა 12 მარტს საუზმე გამართა ეკონომიურ საკითხებში ამერიკის შეერთებული შტატების პრეზიდენტის თანაშემწის, ამერიკის შეერთებული შტატების ფინანსთა მინისტრის ჯ. შულცის საბჭოთა კავშირში ყოფნის გამო.

საბჭოთა კავშირის მხრივ საუზმეზე იყვნენ სსრ კავშირის ფინანსთა მინისტრი ვ. თ. ბარბუზოვი, სსრ კავშირის საგარეო ვაჭრობის მინისტრის პირველი მოადგილე მ. რ. კუზმინი, სსრ კავშირის სახელმწიფო ბანკის გამგეობის თავმჯდომარე მ. ნ. სვეშნიკოვი და სხვები; ამერიკის მხრივ — ამერიკის შეერთებული შტატების დროებითი საქმეთა რწმუნებული საბჭოთა კავშირში ა. დაბსი, ამერიკის შეერთებული შტატების ფინანსთა მინისტრის მოადგილე დ. ფ. ბენტი, ამერიკის დელეგაციის წევრები.

იმავე დღეს მ. რ. კუზმინი შეხვდა ჯ. შულცს. საუბრის დროს განხილულ საბჭოთა კავშირ-ამერიკის საგაჭრო-ეკონომიური ურთიერთობის განვითარების საკითხები.

საუბარს დაესწრო ამერიკის შეერთებული შტატების დროებითი საქმეთა რწმუნებული საბჭოთა კავშირში ა. დაბსი.

ჯ. შულცი მიიღო ამერიკის სსრ კავშირის სახელმწიფო ბანკის გამგეობის თავმჯდომარემ მ. ნ. სვეშნიკოვმა. (საკრესი).

საბერძნეთის ხელისუფალნი აძლიერებენ რეპრესიებს სტუდენტების წინააღმდეგ, რომლებიც იბრძვიან უმაღლეს სასწავლებლებში დემოკრატიული გარდაქმნებისა და ამ კანონის გაუქმებისათვის, რომლის ძალით მთავრობას შეუძლია წაართვას მათ სწავლის უფლება და სამხედრო სამსახურში გაიწვიოს. ამ კანონის მიზანია ინტელიგენციიდან განდევნონ პროგრესულად განწყობილი ახალგაზრდობა.

* * *

სურათზე: საბერძნეთის პოლიცია უსწორდება სტუდენტთა დემონსტრაციას ათენში.

კამერა პრეს-საგენტის ფოტო.

ნიუ-იორკი — აგრესორს აქეზებენ

13 მარტს. (საკრესი). ამერიკის შეერთებულ შტატებში ორი კვირის ვიზიტის დამთავრების შემდეგ ისრაელის პრემიერ-მინისტრმა გ. მეირმა ლოდის აეროპორტში განაცხადა, რომ „ვაშინგტონმა გამოიჩინა მზადყოფნა მისცეს ისრაელს ყველაფერი, რაც მან ითხოვა, მათ შორის იარაღიც“. „ამერიკის შეერთებული შტატების პოლიტიკაში ისრაელის მიმართ, — ხაზი გაუსვა მან, — არავითარი ცვლილებანი არ მომხდარა“.

მეირის განცხადება მოწმობს, რომ ისრაელის მმართველი ზედაფენის აგრესიულ ექსპანსიონისტურ კურსს არაბული ქვეყნების მიმართ სრული გაგებით ეკიდება და მხარს უჭერს ვაშინგტონი.

ამერიკის შეერთებული შტატები დაჰპირდა, რომ ისრაელს კვლავაც დაეხმარება სამხედრო-ეკონომიური პოტენციალის ზრდაში, მეირმა განაცხადა, რომ ისრაელს „არა აქვს არავითარი საფუძველი და მიზეზი, რათა შეიტანოს თავისი პოლიტიკა ახლო აღმოსავლეთში“.

ჰანოი — ფუკუოკის საპუროგილეში

13 მარტს. (საკრესი). ნამზრეთ ვიეტნამიდან მიღებული ცნობებით, ვიეტნამის დემოკრატიული რესპუბლიკისა და სამხრეთ ვიეტნამის რესპუბლიკის დროებითი რევოლუციური მთავრობის დელეგაციებმა ოთხმხრივ გაერთიანებულ სამხედრო კომისიაში საერთაშორისო სამეთვალყურეო და საკონტროლო კომისიის ჯგუფთან ერთად 9 მარტს სამხრეთ ვიეტნამში ფუკუოკის კუნძულზე დაათვალიერეს პატიმართა ბანაკი.

მხოლოდ ორი დელეგაციის დაბეჯითებითი მოთხოვნის შემდეგ ამერიკისა და საიგონის მხარეები დათანხმდნენ საშუალება მიეცათ ვიეტნამის დემოკრატიული რესპუბლიკისა და სამხრეთ ვიეტნამის რესპუბლიკის დროებითი რევოლუციური მთავრობის წარმომადგენლებისათვის დაეთვალიერებინათ პატიმართა სამყოფი ადგილი.

მაგრამ 30-50 კაცის ნაცვლად, როგორც ეს წინათ იყო დათქმული, დელეგაციებს მოუწევდეს შეხვედრა მხოლოდ 23 პატიმართან.

23 კაცმა შეხვედრის დროს ვიეტნამის დემოკრატიული რესპუბლიკისა და სამხრეთ ვიეტნამის რესპუბლიკის დროებითი რევოლუციური მთავრობის წარმომადგენლებს განუცხადეს, რომ საიგონის ხელისუფლებმა არ გაიცნეს ფუკუოკის პატიმრებს პაერზის შეთანხმების ტექსტი და რომ ბანაკის უფროსის ბრძანებით პატიმრებს სცემენ.

ქინინა — მოლაპარაკება განახლდა

13 მარტს. (საკრესი). დღეს აქ განახლდა ხაბჭოთა კავშირ-ამერიკის მოლაპარაკება სტრატეგიული შეიარაღების შეზღუდვის შესახებ.

გაერთიანებული ერების ორგანიზაციის განყოფილებასთან სსრ კავშირის მუდმივი წარმომადგენლობის შენობაში „ვენეციაში სსრ კავშირის დელეგაციის მეთაური, სსრ კავშირის საგარეო საქმეთა მინისტრის მოადგილე ვ. ს. სემენოვი მოლაპარაკებაზე, შეხვდა ამერიკის შეერთებული შტატების დელეგაციის მეთაურს, საგანგებო დავალებათა ელჩს ა. ჯონსონს.

ვაშინგტონი — უ. როჯერსის ინტერვიუ

13 მარტს. (საკრესი). ამერიკის შეერთებული შტატების ხახელმწიფო მდივანმა უ. როჯერსმა რადიოხატელევიზიო კომპანიის „ნაციონალისათვის“ მიცემულ ინტერვიუში იმედი გამოთქვა, რომ ვიეტნამის ომის შეწყვეტისა და მშვიდობის აღდგენის შეთანხმება „ქმედითი იქნება, ცეცხლის შეწყვეტა კი ეფექტიანი“.

უ. როჯერსმა, დაიმოწმა ვიეტნამის „გაუმჯობესება“ სამხრეთ ვიეტნამში და შეთანხმების დარღვევათა რიცხვის შემცირება. და განაცხადა, რომ, ამერიკის შეერთებული შტატების აზრით, შეთანხმების წარმატება ეწინაარეს ყოველისა დამოკიდებულია „ყოველგვარი საომარი მოქმედების შეწყვეტაზე, ჩვენი ყველა სამხედრო ტყვის დაბრუნებასა და სამხრეთ ვიეტნამიდან მოელი ჩვენი შეიარაღებული ძალების გამოყვანაზე“.

ამის შემდეგ, ვიმედოვნებ, თქვა მან, რომ „მხარეები შეძლებენ გადაწყვიტონ საკუთარი პოლიტიკური პრობლემები“, როგორც სახელმწიფო მდივანმა განაცხადა, შეერთებული შტატები ამბობს 28 მარტისათვის დაამთავროს ჯარების გამოყვანა ვიეტნამიდან.

სახელმწიფო მდივანმა თქვა, რომ „სიტუაცია კამბოჯაში განსაკუთრებით რთულია“. მაგრამ, აღნიშნა მან, „იმედი გვაქვს, რომ შეიქმნება შესაძლებლობა მივაღწიოთ შეთანხმებას მოლაპარაკების გზით, როგორც მოხდა ეს ლაოსში“.

უ. როჯერსი დადებითად გამოეხმაურა საბჭოთა კავშირ-ამერიკის ურთიერთობის ნორმალიზაციის პროცესს და განაცხადა, რომ მალე ამერიკის შეერთებული შტატების მთავრობა კონგრესის განსახილველად შეიტანს კანონპროექტს, რომელიც ითვალისწინებს ვაჭრობაში უმეტესი ხელშეწყობის რეჟიმის მინიჭებას საბჭოთა კავშირისათვის. სახელმწიფო მდივნის თქმით, ეს მოსწავლებს ხელის აღებას „დისკრიმინაციულ ტარიფებზე, რომლებიც ახლა არის კომუნისტურ ქვეყნებთან ვაჭრობაში“. სწორი არ იქნებოდა, აღნიშნა სახელმწიფო მდივანმა, რაიმე პირობების თავს მოხვევა ამ კანონპროექტის მიღების დროს. როცა კონგრესი მოიწონებს კანონპროექტს, ხაზი გაუსვა მან, „ჩვენ საბჭოთა კავშირთან გვექნება ისეთივე საგაჭრო ურთიერთობა, როგორც ნებისმიერ სხვა ქვეყანასთან“.

სახელმწიფო მდივანმა უარი თქვა გაეკეთებინა რაიმე განცხადება ახლო აღმოსავლეთში მშვიდობიანი პოლიტიკური მოწესრიგების პერსპექტივებზე.

ტოკიო — ზეგავლენა ძლიერდება

13 მარტს. (საკრესი). ამერიკის შეერთებული შტატების პრეზიდენტის სპეციალურმა დესპანმა პ. პიტერსონმა დატოვა იაპონია ამ ქვეყნის მთავრობის, სამრეწველო და საფინანსო წრეების წარმომადგენლებთან სუთი დღის მოლაპარაკების შემდეგ. მოლაპარაკებაზე განხილეს ორი ქვეყნის საგაჭრო-ეკონომიური პრობლემები.

როგორც იაპონიის პრესა იუწყება, პიტერსონმა ჯერ დაიჭოლია იაპონელი პარტნიორები და მეტოქეები დათანხმებოდნენ ამერიკის მოთხოვნებს შეერთებულ შტატებთან ვაჭრობაში დადებითი ბალანსის შემცირების ეფექტიან ღონისძიებათა შესახებ. ტოკიომ კვლავ დაპირებანი მოიშველია, ზოგიერთ საკითხში კი დაუთმობელ პოზიციას დაიდგა.

საგარეო ვაჭრობისა და მრეწველობის მინისტრმა ი. ნაკასონემ მთელი რიგი ამერიკული საქონლის იმპორტის ლიბერალიზაციის შესახებ ამერიკის მოთხოვნის პასუხად განაცხადა, რომ მისი მთავრობა ყოველგვარ შესაძლო ღონისძიებებს მიმართავს, მაგრამ ამ საკითხში ჯერ კიდევ ბევრი სიძნელეა.

საგარეო საქმეთა მინისტრის მოადგილემ კ. ცურუმიმ პ. პიტერსონთან შეხვედრაზე ბაზგასმით აღნიშნა, რომ საკვანო ბალანსის გასათანაბრებლად საჭიროა ორივე მხარის ერთობლივი ღონისძიებანი. უპასუხოდ დარჩა პ. პიტერსონის მოთხოვნაც ამერიკის შეერთებული შტატების სოფლის მეურნეობის პროდუქციის იმპორტის ლიბერალიზაციის შესახებ, რასაც დაეინებით მოითხოვდა მიწათმოქმედებისა და მეტყევეობის მინისტრთან შეხვედრაზე.

პრესა კმაყოფილებით აღნიშნავს, რომ იაპონია ამჯერად არ შეეპუა ვაშინგტონის ზეგავლენას, მაგრამ აფრთხილებს, რომ სულ უფრო გაძლიერდება ზეგავლენა ოკეანის გაღმიდან.

სომალში საბჭოთა სამეზედრო ხომალდების ვიზიტის გამო

ბილწეული შეთანხმების შესაბამისად საბჭოთა სამხედრო ხომალდების რაზმი კრეისერ „ადმირალ სენიავინისა“ და საზღვაო ტრანსპორტის შემადგენლობით და კონტრ-ადმირალ ვ. ს. კოუგლოვის სარდლობით ამა წლის 15-20 მარტს ეწვევა ოფიციალური მეგობრული ვიზიტით სომალის მოგადიშოს ნავსადგურს. (საკრესი).

ლონდონი — გრძელი მწვავედგა

13 მარტს. (საკრესი). ინგლისში მესამე კვირაა გრძელდება გაფიცვები, რომლებსაც ერთდროულად აწყობს მშრომელთა სხვადასხვა რაზმი. ისინი პრეტენზიას აცხადებენ იმის წინააღმდეგ, რომ მთავრობა ლახავს მათ საარსებო დონეს.

დღეს დილიდან ინგლისის სამხრეთ ნაწილში ხაზზე არ გასულა მატარებლების 75 პროცენტი, სოლო ცენტრალურ რაიონებში — 60 პროცენტი.

გაფიცულია საავადმყოფოების მომსახურე პერსონალის 200 ათასზე მეტი მუშაკი. მშრომელთა ეს ყველაზე მცირეანაზღაურებადი კატეგორია სხვებზე უფრო მწვავედ განიცდის კონსერვატორთა „ანტიინფლაციური“ პოლიტიკის შედეგებს.

გაფიცვას განაგრძობენ გაზის წყლის მუშები, რის შედეგადაც გაზის მიწოდება შეწყდა 3 ათასზე მეტ სამრეწველო ხაწარმოში.

დღეს გაფიცულია არმიის შეიარღოდა ხახელმწიფო მოსამსახურეთა ასოციაციის 4 ათასი წევრი.

მეთერთმეტე კვირაა გრძელდება 1.600 მანქანათმშენებლის მჯდომარე გაფიცვა ხანდერლენდის ქარხანაში. ისინი პრეტენზიას აცხადებენ 300 ამხანაგის დათხოვნის წინააღმდეგ.

ლაკა — მთავრობა გადადგა

13 მარტს. (საკრესი). სახალხო ლიგის მმართველი პარტიის ლიდერი მუჯიბურ რაჰმანი შეხვდა ბანგლადეშის სახალხო რესპუბლიკის პრეზიდენტს აბუ საიედ ჩოუდრის და კონსტიტუციის შესაბამისად გადასცა განცხადება თავისი მთავრობის გადადგომის შესახებ.

აბუ საიედ ჩოუდრი დათანხმდა გადადგომას და ამავე დროს სთხოვა მუჯიბურ რაჰმანს მთავრობის მეთაურის მოვალეობანი შეასრულოს მანამ, სანამ ჩამოყალიბდება მინისტრთა ახალი კაბინეტი. ბანგლადეშის პრეზიდენტმა ოფიციალურად შესთავაზა მუჯიბურ რაჰმანს პარლამენტის პირველ ორჩევნებში გამარჯვებული პარტიის ლიდერს — შექმნას ახალი მთავრობა, რომელიც ქვეყნის ხელისუფლების სათავეში იქნება მომდევნო ხუთი წლის მანძილზე.

მუჯიბურ რაჰმანმა შეხვედრის დამთავრების შემდეგ პრესის წარმომადგენლებს აცნობა, რომ მინისტრთა ახალი კაბინეტი შეიქმნება 16 მარტს.

ლონდონი — ბრძოლა მწვავდება

13 მარტს. (საკრესი). ინგლისში მესამე კვირაა გრძელდება გაფიცვები, რომლებსაც ერთდროულად აწყობს მშრომელთა სხვადასხვა რაზმი. ისინი პრეტენზიას აცხადებენ იმის წინააღმდეგ, რომ მთავრობა ლახავს მათ საარსებო დონეს.

დღეს დილიდან ინგლისის სამხრეთ ნაწილში ხაზზე არ გასულა მატარებლების 75 პროცენტი, სოლო ცენტრალურ რაიონებში — 60 პროცენტი.

გაფიცულია საავადმყოფოების მომსახურე პერსონალის 200 ათასზე მეტი მუშაკი. მშრომელთა ეს ყველაზე მცირეანაზღაურებადი კატეგორია სხვებზე უფრო მწვავედ განიცდის კონსერვატორთა „ანტიინფლაციური“ პოლიტიკის შედეგებს.

გაფიცვას განაგრძობენ გაზის წყლის მუშები, რის შედეგადაც გაზის მიწოდება შეწყდა 3 ათასზე მეტ სამრეწველო ხაწარმოში.

დღეს გაფიცულია არმიის შეიარღოდა ხახელმწიფო მოსამსახურეთა ასოციაციის 4 ათასი წევრი.

მეთერთმეტე კვირაა გრძელდება 1.600 მანქანათმშენებლის მჯდომარე გაფიცვა ხანდერლენდის ქარხანაში. ისინი პრეტენზიას აცხადებენ 300 ამხანაგის დათხოვნის წინააღმდეგ.

ფოტოინფორმაცია

ამერიკის ავიაკომპანიების უარმა შეისყიდონ ინგლის-ხაფრანგეთის ზებგერითი სამგზავრო თვითფრინავი „კონკორდი“, დიდი ზარალი მიაყენა ინგლის-ხაფრანგეთის საავიაციო ფირმებს და აიძულა ისინი შეეზღუდათ „კონკორდის“ წარმოება. სხვადასხვა ქვეყნის ექვსმა ავიაკომპანიამ გააუქმა თავისი წინასწარი შეკვეთები იმ საბაბით, რომ თვითფრინავი „არ უპასუხებს ეექსპლოატაციის მოთხოვნებს“, კერძოდ, ძალიან ძლიერია ძრავების ხმაური.

აპ-ის საგენტოს მონაცემებით, დღეისათვის პრაქტიკულად არსებობს „კონკორდის“ მხოლოდ 9 შეკვეთა და ისიც მხოლოდ ინგლისისა და საფრანგეთის ავიაკომპანიების მხრიდან.

სურათზე: „კონკორდი“ პაერზეს თავზე; ზემოთ „კონკორდის“ აფრენისა და დაფრენის დროს ხმაურის შესამცირებელი მოწყობილობა.

აფპ-ხაკდესის ფოტო.

საკდესის კომენტარი — „ვალუტის ომის“ ეპიზოდი

ბრიუსელი

ბრიუსელში დამთავრდა ევროპის გაერთიანებათა მინისტრების საბჭოს სხდომა, რომელიც მთელ ღამეს გაგრძელდა. სხდომა მიმდინარეობდა „საერთო ბაზრის“ მონაწილე ქვეყნების ფინანსთა მინისტრების დონეზე.

მრავალი საათის დაძაბული დისკუსიის შემდეგ მინისტრებმა შეძლეს შეიმუშავებინათ მთელი რიგი შეზღუდული გადაწყვეტილებანი, რათა მოაწესრიგონ საგალუტო-საფინანსო კრიზისის ახალი აფეთქება კაპიტალისტურ ქვეყნებში და დაიცვან თავიანთი ინტერესები.

მათ შორის ყველაზე დიდმნიშვნელოვანია ის გადაწყვეტილება, რომ 19 მარტიდან „საერთო ბაზრის“ ექვსი ქვეყნის — საფრანგეთის, გერმანიის ფედერაციული რესპუბლიკის, ბელგიის, ჰოლანდიის, ლუქსემბურგისა და დანიის ცენტრალურმა ბანკებმა მხარდაჭერა შეაწყვეტონ გაუფასურებულ ამერიკულ დოლარს ვალუტის ბაზრებზე. უკანასკნელ კვირების მანძილზე ეს ბანკები იძულებული იყვნენ შეეყვანათ ამერიკის შეერთებული შტატების რამდენიმე ასეული მილიონი და მილიარდობით დოლარიც კი, რათა დოლარის კურსი არ დაეცმეულიყო დადგენილ „კრიზისულ დონეზე“ დაბლა.

ისინი ერთად აწესებენ ამ ვალუტების თავისუფალ მერყევ კურსს ამერიკის შეერთებულ შტატების დოლარის მიმართ. თანაც, გადაწყვეტილია, რომ ამ ექვსი ქვეყნის ვალუტების კურსების მერყეობის საზღვრები ერთმანეთს შორის არ უნდა აღემატებოდეს 2,25 პროცენტს.

ამავე დროს გერმანიის ფედერაციული რესპუბლიკის ფინანსთა მინისტრმა გ. შმიდტმა განაცხადა, რომ გერმანიის ფედერაციული რესპუბლიკა აპირებს მარკის კურსის „შეზღუდულ გათანაბრებას“ დაახლოებით 3 პროცენტით რევალვაციის გზით. გათვალისწინებულია ღონისძიებანი იმისათვის, რომ შეიზღუდოს დასავლეთ ევროპაში „ცხელი“ დოლარის მოზღვავება სპეკულაციის მიზნით, რომელსაც ეწინაარეს ყოველისა ფლობენ ამერიკული კომპანიები და ფირმები.

„საერთო ბაზარში“ არსებულ წინააღმდეგობებს ადასტურებს ის ფაქტი, რომ ინგლისმა, ირლანდიამ და იტალიამ, სადაც უკვე შემოღებულია ვალუტების მერყევი კურსი, უარი თქვეს შეუერთდნენ ექვსი ქვეყნის დოკუმენტურ გადწყვეტილებას, რადგან მიუღებლად მიიჩნიეთ მისი პირობები.

ბონი — ზეგავლენა ძლიერდება

13 მარტს. (საკრესი). ბონში ბევრი ფიქრობენ ის ფაქტზე, რომ ამერიკის შეერთებული შტატების ბრეზიდენტმა ბევრ ადგილებზე ბონის ინტერესებს ეწინააღმდეგა.

ეს ეხება ბონის ეკონომიკურ ინტერესებს, ბონის ინტერესებს ევროპაში, ბონის ინტერესებს ნატოში, ბონის ინტერესებს ბერლინთან, ბონის ინტერესებს ევროპის ეროვნულ ვალუტებთან, ბონის ინტერესებს ინფლაციასთან, ბონის ინტერესებს ენერგეტიკასთან, ბონის ინტერესებს ეროვნულ ეკონომიკასთან.

ბონი ეკონომიკურ ინტერესებს ეწინააღმდეგა ამერიკის ბრეზიდენტი ფინანსურ ინტერესებში, ბონი ეწინააღმდეგა ამერიკის ბრეზიდენტი ინფლაციის ინტერესებში, ბონი ეწინააღმდეგა ამერიკის ბრეზიდენტი ენერგეტიკის ინტერესებში, ბონი ეწინააღმდეგა ამერიკის ბრეზიდენტი ეროვნული ეკონომიკის ინტერესებში.

ბონი ეწინააღმდეგა ამერიკის ბრეზიდენტი ევროპის ინტერესებში, ბონი ეწინააღმდეგა ამერიკის ბრეზიდენტი ნატოს ინტერესებში, ბონი ეწინააღმდეგა ამერიკის ბრეზიდენტი ბერლინის ინტერესებში, ბონი ეწინააღმდეგა ამერიკის ბრეზიდენტი ეროვნული ვალუტების ინტერესებში, ბონი ეწინააღმდეგა ამერიკის ბრეზიდენტი ინფლაციის ინტერესებში, ბონი ეწინააღმდეგა ამერიკის ბრეზიდენტი ენერგეტიკის ინტერესებში, ბონი ეწინააღმდეგა ამერიკის ბრეზიდენტი ეროვნული ეკონომიკის ინტერესებში.

ბონი ეწინააღმდეგა ამერიკის ბრეზიდენტი ბონის ინტერესებში.

ბონი — ბონეტები ძრავა

ბონი. ბევრი მონეტა და ბანკნოტი, რომლებიც ჯერ კიდევ არის ბაპონის მიმოქცევაში, მოლიანად გადავიდა ნუმიზმატთა კოლექციაში. მათმა ფასმა 100-200-ჯერ გადააკარბა ნომინალს.

მაგალითად, 1957 წელს მოჭრილი 5 იენანი მონეტა ახლა ულ ღირს 1000-1200 იენი ღირს. 1960 წლის 50-იენიანი მონეტა და 1964 წლის 100-იენიანი მონეტა შესაბამისად 5.000 და 2.000 იენად იყიდება. ეს არც არის გასაკვირი, თუ გავითვალისწინებთ, რომ მარტო იაპონიაში სამ მილიონზე მეტი ნუმიზმატია, ახალი მონეტები კი მოჭრილია მხოლოდ 10 მილიონი ცალი.

ბრაზილიაში ქარნავალია

რიო-დე-ჟანეირო. ბრაზილიაში კარნავალია. დამთავრდა მთავარი ხაკარნავალო სვლა რიო-დე-ჟანეიროში. ოთხი დღის განმავლობაში აქ არ მუშაობდა მეტი ფილი დაწესებულებანი და საწარმოები, არ გამოდიოდა გაზეთები. ყველა თვალს ადევნებდა ათი ხაეკკვაო-მუსიკალური კოლექტივის, ანუ როგორც მათ უწოდებენ ბრაზილიაში „სამბის სკოლების“ ბრძოლას. ზოგიერთ „სკოლაში“ ქვეყნის ყველაზე პოპულარული ცეკვის სუთი ათასზე მეტი შემსრულებელია.

მოედნებიდან და ქუჩებიდან ახლა ხაკარნავალო ღელვასნულმა გადაინაცვლა კლუბებში, სადაც ეწყობა კონკურსები ხუკეთესო სიმღერისა და ყველაზე ფანტასტიკური ხაკარნავალო კოსტიუმისათვის. მაგრამ, როგორც პრესა აღნიშნავს, კარნავალი სულ უფრო ნაკლებად ხელმისაწვდომი ხდება უბრალო ბრაზილიელებისათვის. „ბრაზილიელთა უმრავლესობისათვის კარნავალზე მოხვედრა ისევე შეუძლებელია, როგორც მთვარეზე გაფრენა“, — წერს გაზეთი „დიარიუ დი ნოტიციასი“. კლუბში შესასვლელი ბილეთი ღირს 200 კრუზეირო (თითქმის 25 მანეთი), რაც ესერი მშრომელის ერთი თვის ხელფასს უდრის.

ვირველად ზოოვარჯში

დელი.. მაიდარაბადის (სამხრეთ ინდოეთის ანდრა-პრადეს შტატი) ნერუს სახელობის ზოოპარკის ისტორიაში პირველად გაჩნდა პატარა ბიზონი.

ბიზონის ტუკეობაში ყოლა მეტისმეტად ძნელი საქმეა ამ ცხოველის „ძძიმე და ფიცხი“ ხასიათის გამო. მიუხედავად ამისა მაიდარაბადის ზოოპარკის ადმინისტრაციას აი უკვე 6 წელია ჰყავს 10 ბიზონი. მაიდარაბადის ზოოპარკი ერთადერთია ინდოეთში, სადაც ბიზონები ტკვეობაში ცხოვრობენ.

ახლა ზოოპარკის დამთვალიერებელნი ნახავენ ბიზონების ახალგაზრდა თაობის წარმომადგენელს. როგორც ზოოპარკის ადმინისტრაციაში განაცხადეს, ახლადშობილი და დედა თავს კარგად გრძნობენ.

უძლიერესი გვალვა

კუალა-ლუმპური. უძლიერესმა გვალვამ, რომელიც აქ უკვე სამი თვეა გრძელდება, დიდი ზარალი მიაყენა მალაიზიის აღმოსავლეთ შტატს ხაბაჰს.

დაშრა ბევრი მდინარე, რომლებიც აქ კომუნიკაციის ერთადერთ საშუალებას წარმოადგენენ. რამდენიმე ახეული სოფელი მოწყდა გარე სამყაროს. წყალი და სურსათი იქ ვერტმფრინაველებით მიაქვთ. ქალაქების მოსახლეობას წყლით ამარაგებენ ორ დღეში ერთხელ ორი საათის განმავლობაში. ტყის ხანძრები ანადგურებენ ბრინჯის ყანებს, კაუჩუკის პლანტაციებს. წყდება შინაური პირუტყვი.

წინასწარი მონაცემებით სოფლის მეურნეობისათვის მიყენებული ზარალი რამდენიმე ათეული მილიონი მალაიზიური დოლარით განისაზღვრება. როგორც ადგილობრივი პრესა წერს, ეს გვალვა ყველაზე ხანგრძლივია ამ ბოლო ოცი წლის განმავლობაში.

პარტიული ქრონიკა

ჩოხატაური. (საკ. კორ.). საქართველოს კომპარტიის ჩოხატაურის რაიკომში მოეწყო რაიკომის ლექტორთა და პოლიტიკურ მომხსენებელთა თათბირი, რომელზეც მოხსენებით გამოვიდა ლექტორთა ჯგუფის ხელმძღვანელი ე. კუპავა.

ლექტორებმა და პოლიტიკურმა მომხსენებლებმა ა. ცინცაძემ, ა. გოგუაძემ, კ. ბარამიძემ, პარტიის ჩოხატაურის რაიკომის პროპაგანდისა და აგიტაციის განყოფილების გამგემ ვ. ბერუჩაშვილმა თათბირის მონაწილეებს თავიანთი აზრი გაუზიარეს იმ პრაქტიკული ღონისძიებების განხორციელების აუცილებლობაზე, რომლებიც საჭიროა პარტიული და სახელმწიფოებრივი დისციპლინის განმტკიცებისათვის, კრიტიკისა და თვითკრიტიკის განვითარებისათვის.

ლენტეხი. (საკ. კორ.). პარტიის ლენტეხის რაიკომის სხდომათა დარბაზში გაიმართა აგიტატორთა და პოლიტინფორმატორთა ზონალური თათბირ-სემინარი. მოხსენებით — „საქართველოს კპ ცენტრალური კომიტეტის მიერ უკანასკნელ ხანს“ მიტარებული პარტიულ-პოლიტიკური ღონისძიებები და პოლიტინფორმატორთა და აგიტატორთა ამოცანები“ გამოვიდა პარტიის ლენტეხის რაიკომის პირველი მდივანი ლ. გუგავა.

„როგორ მოვამზადოთ და ჩავატაროთ აგიტსაუბარი?“ — ამ თემაზე თათბირის მონაწილეებს ესაუბრა პროპაგანდისა და აგიტაციის განყოფილების გამგე ბ. ტვილდიანი, ხოლო „აგიტატორის, როგორც სოციალისტური შეჯიბრების ორგანიზატორის შესახებ“ — რაიკომის საორგანიზაციო განყოფილების გამგე ს. გასვიანი.

მიბათური. (საკ. კორ). სამ დღეს მიმდინარეობდა სემინარი, რომელიც კომკავშრომული აქტივისათვის საქართველოს ალკკ ბიათურის საქალაქო კომიტეტმა მოაწყო. მოისმინეს მოხსენებები კომკავშრომული მუშაობის ფორმებისა და მეთოდების სრულყოფის საკითხებზე.

სემინარის მონაწილეებს თავიანთი მუშაობის გამოცდილება გაუზიარეს ლენინის, დიმიტროვის სახელობისა და ახალი ითხვისის მაღაროების, მარგანეტრუსტის ცენტრალური დამყვანი ფაბრიკის, ქალაქის მესამე და მეოთხე საშუალო სკოლების კომკავშრომის კომიტეტების მდივნებმა ი. ზარნაძემ, ი. გურულმა, ო. ფხალაძემ, ა. კაპანაძემ, მ. ლოლაძემ და მ. კიკნაძემ, ლენინის სახელობის მაღაროს ჯგუფორგმა ნ. სიკინჭალაშვილმა და სხვ.

სემინარის მონაწილეები გაეცნენ ბიათურის ბხარეთმცოდნეობის მუზეუმის, პიონერთა და მოსწავლეთა სახახლის, ნორჩ ტექნიკოსთა ხადგურის ხაქმიანობას.

ცაგერი. (საკ. კორ). პირველადი პარტიული ორგანიზაციების ახლადარჩეული მდივნებისათვის აქ შეიქმნა მუდმივმოქმედი ერთწლიანი სკოლა, სადაც თვეში ერთხელ მოეწყობა მეცადინეობა პარტიულ-პოლიტიკური და ორგანიზაციულ-პარტიული მუშაობის აქტუალურ საკითხებზე.

პირველი მეცადინეობა მიეძღვნა თემას — პარტიული დოკუმენტების გამოცდა — დიდმნიშვნელოვანი ორგანიზაციულ-პოლიტიკური ღონისძიებაა.

წერილი კრ დაბეჭდილა, მაგრამ...

ლენინაკანი — პასუხისგებაში

რედაქციას უპასუხებს საქართველოს კპ მცხეთის რაიკომი

ამას წინათ რედაქციამ მიიღო ჩვენი გაზეთის მკითხველის წერილი, რომელშიც მხილებული იყო ნიჩბისას ბებოსტნეობა-მერძეველობის საბჭოთა მეურნეობაში არსებული ხერიოზული ნაკლოვანებები, ფერმისა და საწყობის გამგის უკანონო მოქმედება.

წერილი გადაეგზავნა პარტიის მცხეთის რაიკომს.. პარტიის მცხეთის რაიკომის მდივანმა ბ. კაბანთიანაშვილმა რედაქციას აცნობა:

შემოწმებულ იქნა მეურნეობის ხაქმიანობა. გამოიკვეა, რომ მეურნეობაში სათანადო სიმაღლეზე არ იდგა შრომის ორგანიზაცია, არ სრულდებოდა სოფლის მეურნეობის პროდუქტების წარმოების გეგმები. იდგილი ჰქონდა პირუტყვის სიკვდილიანობას, მიწათსარგებლობის ქანონის დარღვევის, აგრეთვე მეურნეობისათვის გამოყოფილი მასალების თვითნებურად გაყიდვის შემთხვევებს.

საკითხი განხილულ იქნა რაიკომის ბიუროზე. დარღვევებისათვის მეურნეობის დირექტორი ნ. ჩოჩია მოიხსნა თანამდებობიდან, მეურნეობის პირველადი პარტიული ორგანიზაციის მდივანს, მთავარ აგრონომს მ. ფაჩუაშვილს გამოეცხადა სასტიკი საყვედური საღირებელი ბარათში შეტანით და მასალები გადაეგზავნა პროკურატურას დამნაშავეთა სისხლის სამართლის პასუხისგებაში მისაცემად.

ბოლშევიკი

მე-8 გვერდი, ოთხშაბათი, 14 მარტი, 1978 წ.

გიორგი გულია 60 წლისაა

სიტყვა მეგობარს

მუდამ სიცოცხლის ხალისით სავსე გიორგი გულია ახლაც სამოცი წლისაც ისევე გამოიყურება, როგორც იგი ამ სამი ათეული წლის წინათ გავიცანი სოხუმში.

გიორგის დიდი მამის, აფხაზური ლიტერატურის ფუძემდებლის, დიმიტრი გულიას სახლში ჩვენთვის, გიორგის ამხანაგებისათვის, კარი მუდამ ღია იყო. მოხუცი მამის ტკბილ საუბარს „ვეფხისტყაოსნის“ აფხაზურად თარგმნის საკუთარ გამოცდილებაზე, თუ ივანე ჯავახიშვილთან ახლო თანამშრომლობაზე ჩვენ სიამოვნებით ვუგდებდით ყურს და ამ საუბრებს გიორგის გონებამახვილი რეპლიკები კიდევ უფრო მიმზიდველს ხდიდა.

მაშინ გიორგი მწერლობის გარდა მხატვრობითაც იყო გატაცებული.

შემდეგ გიორგიმ ხელიზედ გამოაქვეყნა თავისი შესანიშნავი ნაწარმოებები „შავი ტუჩრები“ და „ჯაზაფხული საკენში“ და უცებ მიიპყრო კრიტიკისა და მკითხველის ყურადღება.

გიორგი გულიას მოთხრობები შეფერილია მსუბუქი, მოხიბვლელი ჰუმორით, მას მახვილი მწერლური თვალი აქვს და თემატიკაც გამორჩეული.

თუ ადრე მისი მოთხრობების გმირები აფხაზი თანამემამულენი იყვნენ, ბოლო დროს მწერლის ჰორიზონტი საგრძნობლად გაფართოვდა და ძველი ისტორიის გამოჩენილი ადამიანების დაუვიწყარი სახეებიც ნიჭიერად გააცოცხლა.

გიორგი გულია შესანიშნავი პუბლიცისტი და ეურნალისტიც ბრის. იგი სულ ცხოვრების შუაგულში ტრიალებს და ხალხის ინტერესებით ცხოვრობს.

დიდი მამის შვილობა სასახელოც არის და საპასუხისმგებლოც. გიორგიმ დაუღალავი შრომითა და ძიებით გაართვა თავი ამ პასუხისმგებლობას და თავისი გვარი და სამშობლო ერთხელ კიდევ საქვეყნოდ ახახელა.

ვუსურვოთ ჩვენს ძვირფას მეგობარს კიდევ ბევრი გამარჯვება, აფხაზური დღეგრძელობა. და მრავალი ახალი შემოქმედებითი სიხარული.

გრიგოლ აბაშიძე.

დღეგრძელობა

ქართველ მწერლებს მოსკოვში ჩვენი რესპუბლიკიდან წასული ბევრი მეგობარი გვყოლია. ისინი მოსკოველებად ითვლებიან, მაგრამ ჩვენთან მარტო მოსკოველები კი არ არიან, ჩვენებურებიც არიან, რომელთაც არა მარტო ჩვენებური გარეგნული იერი აქვთ, არამედ თავიანთი მოღვაწეობითა და საქმიანობითაც განუყოფლად ჩვენი რესპუბლიკის ცხოვრებასთან არიან დაკავშირებულნი. ამავე დროს ისინი განსასხვიერებენ იმ ახალს, იმ ერთობას ეროვნულისა და ინტერნაციონალურისას, რასაც საბჭოური ჰქვია. ერთი ასეთი ჩვენი ახლო მეგობარია გიორგი გულია.

გიორგი გულია აფხაზია. იგი რუსულად წერს, მაგრამ ვინც იცნობს მის რომანებსა და მოთხრობებს, წერილებსა და მსატვრულ ნარკვევებს, მასში ერთბაშად აღმოაჩენს ამ მწერლის განუყოფელ კავშირს აფხაზეთთან, მის ნაწერებში აფხაზები არა მარტო გარეგნული, ბიოგრაფიული ნიშნებით ისახტებიან, არამედ დღევანდელი მღელვარე, ყოველდღიური ცხოვრებითა და საქმიანობითაც. საკმარისია წაიკითხოთ გიორგი გულიას „ჯაზაფხული საკენში“ და დავწმუნდებით, თუ როგორ იცნობს იგი აფხაზი ხალხის ყოფას, მის დღევანდელობას და ისტორიას.

როცა გიორგი გულიაზე ვფიქრობ, ყოველთვის ეს რომანი მახსენდება მისი ეროვნული ხასიათის გამო. აქ არის მეორე დიდი გარემოებაც. გიორგი გულია ხომ აფხაზეთის სახალხო პოეტის დიმიტრი გულიას შვილია, იმ დიმიტრი გულიასი, რომელიც აფხაზური მწერლობისა და ლიტერატურული ენის ფუძემდებლად ითვლება. ამ ტრადიციულ ოჯახში აღიზარდა და ჩამოყალიბდა გიორგი, როგორც მწერალი.

„ჯაზაფხული საკენში“ ახე მთავრდება:

„ამრიგად **მოდის** გაზაფხული, საკენიც ცოცხლობს და დღეგრძელობს!“

ჩვენს მეგობარ მწერალს გიორგი გულიას სამოცი წელი შეუსრულდა, მისი სამოცი წლის გაზაფხულიც მოსულა. ვუსურვოთ მას დღეგრძელობა და ახალი შემოქმედებითი გამარჯვებანი!

სერგი ჭილაია.

მართალი კდამიანების მხატვარი

არსებ მწერლები, რომლებთანაც თითქოს სიყრმიდან მეგობრობ, მათთან ერთად გიგეზია სიხარული და სიმწარე, მათთან ერთად მოგიპოვებია წარმატება და განგიცდია წარუმატებლობა, მათთან ერთად გიტარებია ცხოვრების ჭაპანი. ჩემთვის ყოველთვის ასეთი მეგობარი იყო და არის გიორგი გულია, სიცოცხლითა და დაუშრეტელი ენერგიით სავსე, გულღია და კეთილშობილი. წლების მანძილზე ვერ ვხვდებით ერთმანეთს, მაგრამ ყოველი შეხვედრისას ასე მეონია სულ ერთად ვიყავით.

გიორგი გულიას წიგნებს რომ კითხულობ, მის მიერ შექმნილ სასიათებში ოვით მწერლის სასიათის ბევრ თვისებას ხედავ. ამიტომ არიან მისი გმირები ცხოვრებისეულნი, მიწიერნი, სიცოცხლის მოტრფიალენი, ხალხური იუმორით მეტყველნი.

გიორგი გულიას პირველი მოთხრობა 1930 წელს დაბეჭდეს, 1937 წელს გამოქვეყნდა „კერიასთან თქმული მოთხრობები“. ახალგაზრდა მწერალმა მაშინვე მიიჭერა პრესისა და საზოგადოების ყურადღება. მაგრამ პირველი დიდი სიხარული და გამარჯვება ორმოცდაათიანებს წლებმა მოუტანა. სწორედ ამ წლებში დაიბეჭდა ქართულად და რუსულად „ჯაზაფხული საკენში“. ეს იყო მწერლის შემოქმედების ტრიუმფატული გაზაფხული.

არ შემიძლია არ აღვნიშნო, რომ გიორგი გულია ნამდვილ, დიდ წარმატებას მაინც მაშინ აღწევს, როცა თავისი მიწის შვილის, აფხაზის ხასიათს ხატავს. ეს ხასიათები უფრო სისხლხორციანი, ხელშესახები არიან. იმ აფხაზის ოდაში დაიბადა მწერალი, იმ ყაჩარისა და ისლის სახურავი ედგა იმ ოდას, იმ სახურავის ქვეშ დარწა მისი აკვანი, იქ აიდგა ენა, იქ გაიგონა პირველი სიტყვა „შვილო“, იქ გაიგონა პირველი სიცილი და ტირილი, იმ შუკებში და ბილიკებზე დარბოდა, იმ სოფლის ნაბირს მწყემსავდა და მღეროდა.

მაპატიოს ჩემმა კარგმა მეგობარმა და თანამოკალმემ, რომ ეს ადამიანები უფრო მიყვარს, უფრო მახლობელნი არიან ჩემთვის, იმიტომ რომ ის ადამიანები უფრო დიდი ხიმარლითი არიან დახატულნი. სიმართლეზე დიდი და შმეგნიერი კი არაფერია ქვეყნად.

გრიგოლ ჩიქოვანი.

სადაც უნდა იყოს...

ჩვენო გიორგი, ჩემო ხაყვარელო მწერალო, სწორედ იმ ადგილ, როდესაც შენ ამ ქვეყნად მოსულა დაბადებ, მამაშენმა, პირველმა აფხაზმა პოეტმა დიმიტრი გულიამ თავისი ლექსების პირველი წიგნი გამოსცა თბილისში. ეს იყო 1912 წელს. ამ წიგნს მან ეპიგრაფად ბრძნული აფხაზური ანდაზა წაუმძღვარა: ცხენი მოკვდება და დარჩება მინდორი, კაცი მოკვდება და სიტყვა დარჩებიან. ეს ანდაზა, რა თქმა უნდა, ჭეშმარიტ და ხალხის გულს ჭვრეტაში გამოცდილებულ სიტყვას გულისხმობს, ეჭვიარ, კაცს თითქოს ხიტყვა.

ერთმა ჩემმა ეულიანელ მეგობარმა, იცოდა რა მოთხრა? ქართველები ... ...

საქართველოს ამბავი-ბარში

ახმეტა

რესპუბლიკის რაიონებში

გვატყობინებს ჩვენი საკუთარი კორესპონდენტი ა. თვალიაშვილი.

ახმეტური მურაბა საზღვარგარეთ. წარმატებით დამთავრეს 1972 წელი საკონსერვო ქარხნის მშრომელებმა. უკანასკნელ წლებში საწარმო დიდი რაოდენობით გზავნის საზღვარგარეთ თავის ნაწარმს. ამჟერად კაკლის მურაბა გაგზავნა იუგოსლავიაში. ახმეტელმა მეკონსერვეებმა კარგად დაიწყეს ხუთწლედის მესამე წელი.

ბინები მშრომელთათვის. მეცხრე ხუთწლედში რაიონში დიდი ყურადღება ექცევა სამეთაო მშენებლობას. ამას წინათ დამთავრდა კიდევ ერთი ახალი ხუთსართულიანი საცხოვრებელი სახლის მშენებლობა ჰიდროელექტროსადგურის ქარხნის მუშა-მოსამსახურეებისათვის. სახლში ახალმოსახლეობა 28 ოჯახმა იზეიმა.

საავადმყოფო ცენტრი სოფლად. ქვემო ალვანში გაიხსნა ახალი ორსართულიანი საავადმყოფო ცენტრი. იგი აღჭურვილია თანამედროვე მოწყობილობით. მასში მოთავსებულია უნივერსალური მაღაზიის ყველა საავადმყოფო სექცია და კაფე, რომელიც ემსახურება ალვანის მეცხვარეობის საბჭოთა მეურნეობის მუშა-მოსამსახურეებს.

ახალი საავადმყოფო. სოფელ დუისში გაიხსნა 35-ადგილიანი საუბნო საავადმყოფო. იგი, გარდა დუისის მოსახლეობისა, მომსახურებას უწევს პანკისის ხეობის სოფლების ჯოყოლოს, ყვარელწყლის, საკობიანოს, ბირკიანის, ზემო, შუა და ქვემო ხალაწნების, წიხუბინისა და სხვა სოფლების მოსახლეობას.

საბალნიო უნივერსიტეტი. სამართლებრივი პროპაგანდის გაძლიერების მიზნით საზოგადოება „ცოდნის" რაიონული განყოფილებისა და სასამართლო-პროკურატურის ბაზაზე შეიქმნა სამართლებრივი ცოდნის სახალხო უნივერსიტეტი სამი ფაკულტეტით. უნივერსიტეტში გაერთიანდა 150 მსმენელი. სახალხო უნივერსიტეტის რექტორად დამტკიცებულია რაიონის სახალხო მოსამართლე გ. ოსეფაშვილი, ხოლო პროორექტორად — რაიონის პროკურორი ი. ლომთათიძე.

სახალხო უნივერსიტეტმა უკვე გამართა პირველი მეცადინეობა.

ნოვატორის იუბილე

რუსთავი. (საკ. კორ.). მეტალურგიული ქარხნის სარემონტო-მექანიკური საამქროს ოსტატი ი. კოკლამაზაშვილმა, კაღრის ძველმა მუშამ, ათასზე მეტი ნაირატი, ზენაკალი და მოარავი აღზარდა.

ნოვატორი მასწავლებელი თვალსაჩინო რაციონალიზატორიცაა, მან გამოიყენა სპეციალური კომბინირებული საღარავი სამარჯვი, რომლის საშუალებით მთლიანად შეცვალა ღარვის ტექნოლოგია. ეს ნოვატორის მესამესე რაციონალიზატორული წინადადებაა.

ამ დღეებში ქარხნის საზოგადოებრიობამ ზეიმით აღნიშნა ნოვატორისა და რაციონალიზატორის ი. კოკლამაზაშვილის დაბადების 70 წლისთავი.

ერთი ლექსის საღამო-კონკურსი

ჭიათურა. (საკ. კორ.). ქალაქის კულტურის სასახლეში საქართველოს ალკა ჭიათურის საქალაქო კომიტეტმა და კულტურის სასახლესთან არსებულმა ლიტერატურულმა გაერთიანებამ გამართეს საღამო-კონკურსი, რომელიც საბჭოთა ახალგაზრდობის საკავშირო ფესტივალს მიეძღვნა.

საღამო-კონკურსზე წაიკითხეს ოცდაათამდე ლექსი. ჟიურიმ პირველი ადგილი მიაკუთვნა ჭიათურის მხარეთმცოდნეობის მუზეუმის თანამშრომელს თ. გურჯიძის ლექსს. მეორე ადგილი გაიყვეს ახალი ითხზისის მაღაროს ცვლის უფროსმა ჯ. ნეფარიძემ და გაზეთ „ჭიათურის მაღაროელის" რედაქციის განყოფილების გამგემ ბ. მუმლაძემ, თანაბარი ქულებით მესამე ადგილზე გამოვიდნენ — ბიბლიოთეკარი ი. ცარციძე, ქალაქის პიონერთა და მოსწავლეთა სასახლის დირექტორი მ. ჩახუნაშვილი, ზოდის საშუალო სკოლის მასწავლებელი რ. მოდებაძე, მოსწავლეები რ. არეშიძე და ნ. ცერცვაძე.

მათ გადაეცათ ფასიანი საჩუქრები და კომკავშირის საქალაქო კომიტეტის სიტყვიერი სიგელები.

„ლორენგრინი" თბილისის სცენაზე

უახლოეს დღეებში თბილისის ზ. ფალიაშვილის სახელობის ოპერისა და ბალეტის სახელმწიფო აკადემიურ თეატრში შედგება რ. ვაგნერის რომანტიკული ოპერის „ლოენგრინის" პრემიერა. მას ოპერა „დაისის" სპასუხოდ, რომელიც ქალაქ საარბრიუკენში დაიდგა, გერმანიის ფედერაციული რესპუბლიკის დამდგმელი ჯგუფი ამზადებს. სპექტაკლის რეჟისორია გ. ვედეკინდი, დირიჟორია ზ. კოლერი, მხატვარი — ვ. გონდოლფი.

მთავარ როლებს ასრულებენ საქართველოს სსრ სახალხო არტისტები ნ. ანდღულაძე, მ. ამირანაშვილი, თ. მუმკუდიანი, რესპუბლიკის დამსახურებული არტისტი ც. ტატიშვილი...

• • •

სურათებზე: ზემოთ — რეჟისორი გ. ვედეკინდი; ქვემოთ, მარცხნივ — ოპერა „ლოენგრინის" რეპეტიციაზე; ქვემოთ მარჯვნივ — გ. ვედეკინდი სტუმრად სსრ კავშირის სახალხო მხატვარ ლადო გუდიაშვილთან.

ი. დავითაშვილისა და ს. თევზაძის ფოტო (საინფორმის ფოტოქრონიკა).

მეკავშირეთა და მეცნიერთა თანამეგობრობა

ზესტაფონი. (საკ. კორ.). ვაბელის ქარხნის კოლექტივს მჭიდრო ურთიერთობა აქვს მეცნიერებასთან. ქარხანა შემოქმედებით კავშირშია კაბელის მრეწველობის საკავშირო სამეცნიერო-საკვლევი ინსტიტუტთან, მის ფილიალთან ერევანში, კაბელის მრეწველობის განსაკუთრებულ საკონსტრუქტორო ბიუროსთან, მოსკოვის ქარხანა „ელექტროპროგოდთან", ეს-ტონეთის „ესტკაბელის" ქარხნის კოლექტივთან და სხვ.

მათთან მჭიდრო თანამშრომლობით ზესტაფონელმა მეკაბელეებმა აითვისეს ათზე მეტი სახეობის პროდუქცია.

ქარხნის კოლექტივს ახლო ურთიერთობა აქვს კაბელის მრეწველობის საკავშირო სამეცნიერო-საკვლევ ინსტიტუტთან, რომელთან თანამეგობრობითაც შარშან წარმოებაში დანერგეს ორი ახალი სახელმწიფო სტანდარტი, აითვისეს ორი ახალი სახის პროდუქცია, რითაც 800 ათასი მანეთი დაზოგა.

კაბელის მრეწველობის განსაკუთრებულ საკონსტრუქტორო ბიუროს კოლექტივთან თანამშრომლობით ქარხნის კოლექტივმა აითვისა და დანერგა რადიოს მაღალი სიხშირის კაბელის დამზადების ტექნოლოგია.

ავტოქალები მთაში

ხულო. (საკ. კორ.). რაისაბჭოს აღმასკომის კულტურის განყოფილების ავტომბატარული ბრიგადა სპეციალური ავტოკლუბით ეწვია მაღალმთიანი სოფლების კოლმეურნეობებსა და მეცხოველეობის ფერმებს. მუშრომელები ისმენენ ლექციებს მათთვის საინტერესო თემებზე, ავტომბატარული ბრიგადის წევრები მართავენ კონცერტებსა და კინოლექციას. ასეთი ღონისძიება ახლახან გაიმართა სოფელ ირემაძეებში.

კ. თორია

კ. თორია 1918 წლიდან, პერსონალური პენსიონერი კაპიტონ ნიკოლოზის-ძე თორია.

კ. თორია დაიბადა 1895 წელს სამურზაყანოს მაზრის სოფელ ნაბაკევში გლეხის ოჯახში. სწავლობდა ოტობაიის სოფლის ორკლასიან სასწავლებელში. 1915 წელს კ. თორია გაწვეულ იქნა მეფის არმიაში. ოქტომბრის რევოლუციის გამარჯვების შემდეგ ბრუნდება მშობლიურ სოფელში. 1918 წლის მარტში კ. თორია შედის სამურზაყანოს პარტიზანულ რაზმში. მაშინ მიიღეს ბოლშევიკური პარტიის რიგებში. იყო რა პარტიზანული ქვეგანაყოფის მეთაური, იგი აქტიურ მონაწილეობას იღებდა მეწმენდეკების წინააღმდეგ ბრძოლაში.

აფხაზეთში საბჭოთა ხელისუფლების დამყარების შემდეგ კ. თორია მუშაობს სახელმწიფო პოლიტიკური სამმართველოს რწმენებულად სამურზაყანოს მაზრაში, რაიაღმასკომის თავმჯდომარის მოადგილედ, პარტიის გალის რაიკომის მდივნად, აფხაზეთის „ხე-ტყის ექსპორტისა" და „ზაგოტხერნოს" აფხაზეთის კანტორის მმართველად. იგი დაჯილდოებული იყო წითელი გარსკვლავის ორდენითა და მედლებით. კ. თორიას ხსოვნა დიდხანს დარჩება ჩვენს გულში.

ამხანაგების ჯგუფი.

ჩვენი ახალი ფოსტიდან

● **გათუმი.** გამომშენებელ ქარხანაში დიდი ყურადღება ექცევა იუთა-მოსამსახურეთა საყოფაცხოვრებო პირობების გაუმჯობესების საქმეს. ოცი წლების 130 გამომშენებელი დაკმაყოფილდა ახალი ბინით.

წელს საფუძველი ჩაეყარა ახალი 70-ბინიანი სახლის მშენებლობას.

● **ცხინვალი.** ჭარნალის სასოფლო ბიბლიოთეკაში (გამგე ე. გორგაძე) უფრამ ბევრი ხალხია. კოლეგიურიები თავისუფალ დროს კითხულობენ ჟურნალებს, ეცნობიან ლექციებს, ათვალიერებენ გამოფენებს: „დიდია ჩვეული ქვეყანა", „აჭარა ახალ ხუთწლედში" და სხვ.

ამას წინათ ასობით კოლმეურნე დაეწერა შესვენდიას მოიმღერა და სამამულო ომის ვეტერანებთან.

ბ. ჩხაიძე.

● **ცხინვალი.** რაიონის სოფელ ვანათში, მდინარე წყალწითლიდან ახლახან აშენდა ახალი კაპიტალური ხიდი, რამაც საგრძნობლად გააადვილა მეცხოველეთა ძმომსვლა საძოვრებზე. უახლოეს ხანში დამთავრდება კიდევ ერთი ასეთი ხიდის მშენებლობა ამ მდინარეზე.

ბ. კოკოეიკინი.

ჯანმრთელობის საღარაჯოზე

ვუფრთხილდეთ საზოგადოებას

ეს მწვავე ინფექციური დაავადებაა.

ნაწლავთა მწვავე ინფექციურ დაავადებათა ძირის საღმონელოზს მხიმვნელოვანი ადგილი უჭირავს. მისი გამომწვევი მიზეზია ბაქტერიების დიდი ჯგუფი საღმონელების ოჯახიდან, რომლებიც ფართოდ არიან გავრცელებული ცხოველთა სამყაროში. საღმონელები ორზერვარი ძირითადად მეაური ცხოველებია (მსხვილფეხა და წვრილფეხა რქიანი საქონელი, ღორი, ბატი, იხვი და სხვ.). განსაკუთრებით საიაიეა ინფიცირებული საქონელი, სადაც ინფიცირებამ შეიძლება მიაღწიოს 15-20 ტოკოცენტამ. საღაფინელოგიური გავრცელებაში მნიშვნელოვან როლს ასრულებენ მღრღნელები (თაგვები, ვირთაგვები და სხვ.).

საღონელოზი ისეთი დაავადებაა, რომლითაც ჯერ ავადდებიან ცხოველები და მათგან კი ინფექცია გადადაცემა ადამიანს.

ადამიანი ავად ხდება ამ ბაქტერიებით დაბინძურებული საკვები პროდუქტებით, მეტწილად ინფიცირებული ძორეულული საკვების მიღებით. ხორცის გარდა აღნიშნული დაავადება შეიძლება გამოიწვიოს ოძეი და მისგან პროდუქტებმა, თევზეულმა, კვერცხმა (განსაკუთრებით ინდის და ბატის) და სხვ. უნდა ვიცოდეთ, რომ ამ ბაქტერიებით ინფიცირებული პროდუქტები არ იცვლის თავის ორგანოლეპტიურ თვისებებს (ფერს, სუნს და სხვა) და ამიტომ განსაკუთრებულ სიფრთხილეს მოითხოვს.

საღმონელს აქვს ორგანიზმში ძლიერთანაკვეთი შესაძლებელობა, ენდოტოქსინის გამომუშავების უნარი, რომელიც გამოიყოფა ამ ბაქტერიების დაღუპვის შედეგად. მას აქვს კიდევ მეორე თვისება — შეუძლია ლიმფური კვანძების საშუალებით შეაღწიოს სისხლში და გამოიწვიოს ტიფის ან სეფსისის მაგვარი მძიმე დაავადება. სწორედ ამ ფაქტორებზეა დამოკიდებული დაავადების კლინიკური მიმდინარეობა.

საღმონელოზური დაავადებების ინკუბაციური პერიოდი 6-12 საათს უდრის, მაგრამ შეიძლება ის მოკლეც იყოს (3-4 საათი), ან გაგრძელდეს 2-3 დღე. კლინიკური ფორმა და მიმდინარეობა სხვადასხვაგვარია.

მეტწილად დაავადება იწყება უეცოად, ტემპერატურის აწევით — (38-39 გოადუსი), ზემოცვეთით, ზოგჯერ ტუჩებზე გამონაყრით, გულისრევით, ღებინებით, კუჭის აღლილოთით, მუცლის და თავის ტკივილით, საერთო სისუსტით, უმადობით და სხვ. დაავადება გრძელდება ერთიდან 4-5 დღეიდე. ზოგჯერ დაავადება გრძელდება უფრო დიდხანს, ტეძერატურის კერიოდული, ტალღისებური აწევ-დაწევით, კუჭ-ნაწლავის მხრივ ძოვლეცეში შეიძლება არც კი იყოს. არის ამ დაავადების ოიოლი ფორმებიც, რომლებსაც დაავადებული თითქმის არავითარ ყურადღებას არ აქცევენ და არც ექიმს მიმართავენ, რაც ყოველად დაუშვებელია.

არც ისე იშვიათად საღმონელოზი ზედ ერთვის სხვა ინფიცეურ დაავადებებს (მუცლისა და შებრუნებული ტიფეეი, დიზენტერია, ქუსთრუშა, ინფიქციური ჰეპატიტი და სხვა) და აუარესებს ძირითად ინფექციის დიაგნოზს და ცვლის ძისთვის დამახასიათებელ კლინიკურ ნიშნებს.

სამწუხაროდ, არის ამ დაავადების უმძიმესი ფორმებიც, რომლებიც ზოგჯერ სიკვდილითაც მთავრდება. განსაკუთრებით სამიშია იგი ახალშობილებისა და ადრეული ასაკის ბავშვებისათვის, მოხუცებულებისა და ფიზიკურად სუსტი პირებისათვის.

საღმონელოზების ანუ კვებითი ტოქსიკოინფექციების გამოცნობა კლინიკურად ძნელი არ არის. მაგრამ ზოგჯერ დიდ სიძნელეებსაც ვხვდებით, ვინაიდან ასეთივე კლინიკური სურათი შეიძლება სხვა დაავადებებმაც მოგვცეს (მენინგიტმა, მძიმე გრიპმა და სხვა მიკრობებით გამოწვეულმა ინფექციებმა). ამისთვის საჭიროა ასეთ ავადმყოფებს, ოიოგორც წესი, გამოეკვლიოთ პირსადები ამაა, გაიავალი და სიცხიანი ავადმყოფის სისხლი ბაქტერიოლოგიურად და თუ საღმონელოზური ბუნებისა დადგესა ვეო მოიეახდა, მივიღოთ ოთ სეროლოგიურ გამოკვლევას.

საღმონელოზით დაავადებულები მოითითვეს გადაუდებელ ეტიკურ საექიმო ბარეგაა. თვითმკურნალობა ყოველად დაუშვებელია, ეს ხიანი ოთავეა როგოოც დაავადებულისათვის, ისე ასთან კონტაქტში ყოფთათვისაც, მით უმეტეს, რომ ამ ბოლო წლებში დადგიდა, რომ ადამიანი ეაოტო ცხოველებისაგან ოიდი ავადდეეა. ოკეთ ადამიანიც არის ამ ინფექციის გამავცელებელი.

აღსანიშნავია, ოოი უკანასკნელი 15-20 წლის განმავლობაში მსოფლიოს თითქმის ყველა სახელმწიფოში აღინიშნება ამ დაავადებათა მიმზნელოვანი ზრდა, რაც განპირობებულია საღმონელოზით დასნეულებულ შინაური ცხოველთა და ფრინველთა მკვეთრი ზოდიდ. საღძონელოზურ ინფექციის გავრცელებას ხელს უწყობს ის გარემოებაც, რომ ამ ბოლო ხანებში მსოფლიოს მრავალ სახელმწიფოს შორის ფართო მასშტაბები მიიღო ცხოველური საკვების პროდუქტებით ვაჭრობამ, რაც არ გამორიცხავს ინფექციის გადატანას ერთი ქვეყნიდან მეორეში.

მიუხედავად დაავადებათა უფრო ზუსტი და სრულყოფილი აღრიცხვისა, საბჭოთა კავშირში საღმონელოზურ დაავადებათა რიცხვი მნიშვნელოვნად ნაკლებია, ვიდრე მსოფლიოს ბევრ სხვა სახელმწიფოში, რაც ეიხსნება ჩვენში საზოგადოებრივი კვების სისტემის კარგი ორგანიზაციით და სანიტარულ-ჰიგიენურ ღონისძიებათა მთელი კომპლექსის გატარებით.

სამწუხაროდ, უკანასკნელ წლებში ჯერ კიდევ არ შეიმჩნევა ამ დაავადების მკვეთრი შემცირება.

ჩვენს რესპუბლიკაში წარწან 1971 წელთან შედარებით, საღმონელოზურ დაავადებათა რიცხვმა თითქმის ორჯერ მოიკლო.

როგორც გამოკვლევებმა გვიჩვენა, ეს ინფექცია ფართოდ გავრცელდა თაგვებს შორის, რამაც გამოიწვია გვრემოსა და პროდუქტების ინფიცირება.

საღმონელოზს

ეს მწვავე ინფექციური დაავადებაა.

თვის საჭიროა ასეთ ავადმყოფებს, ოიოგორც წესი, გამოეკვლიოთ პირსადები ამაა, გაიავალი და სიცხიანი ავადმყოფის სისხლი ბაქტერიოლოგიურად და თუ საღმონელოზური ბუნებისა დადგესა ვეო მოიეახდა, მივიღოთ ოთ სეროლოგიურ გამოკვლევას.

საღმონელოზით დაავადებულები მოითითვეს გადაუდებელ ეტიკურ საექიმო ბარეგაა. თვითმკურნალობა ყოველად დაუშვებელია, ეს ხიანი ოთავეა როგოოც დაავადებულისათვის, ისე ასთან კონტაქტში ყოფთათვისაც, მით უმეტეს, რომ ამ ბოლო წლებში დადგიდა, რომ ადამიანი ეაოტო ცხოველებისაგან ოიდი ავადდეეა. ოკეთ ადამიანიც არის ამ ინფექციის გამავცელებელი.

ეს ინფექციური ავადმყოფობა ბავშვთა ასაკში ბევრ ადგილზე ენდემიურ ხასიათს ატარებს. ამ ასაკში ინფექციის ძირითადი ადგილია ბავშვთა ბაღი, ბავშვთა ბაღის ჯგუფი, ბავშვთა ბაღის ოჯახი, ბავშვთა ბაღის ეზო, ბავშვთა ბაღის ბაღჩა, ბავშვთა ბაღის ბინა, ბავშვთა ბაღის ბინის ეზო, ბავშვთა ბაღის ბინის ბაღჩა, ბავშვთა ბაღის ბინის ბინა, ბავშვთა ბაღის ბინის ბინის ეზო, ბავშვთა ბაღის ბინის ბინის ბაღჩა, ბავშვთა ბაღის ბინის ბინის ბინა, ბავშვთა ბაღის ბინის ბინის ბინის ეზო, ბავშვთა ბაღის ბინის ბინის ბინის ბაღჩა, ბავშვთა ბაღის ბინის ბინის ბინის ბინა, ბავშვთა ბაღის ბინის ბინის ბინის ბინის ეზო, ბავშვთა ბაღის ბინის ბინის ბინის ბინის ბაღჩა, ბავშვთა ბაღის ბინის ბინის ბინის ბინის ბინა, ბავშვთა ბაღის ბინის ბინის ბინის ბინის ბინის ეზო, ბავშვთა ბაღის ბინის ბინის ბინის ბინის ბინის ბაღჩა, ბავშვთა ბაღის ბინის ბინის ბინის ბინის ბინის ბინა, ბავშვთა ბაღის ბინის ბინის ბინის ბინის ბინის ბინის ეზო, ბავშვთა ბაღის ბინის ბინის ბინის ბინის ბინის ბინის ბაღჩა, ბავშვთა ბაღის ბინის ბინის ბინის ბინის ბინის ბინის ბინა, ბავშვთა ბაღის ბინის ბინის ბინის ბინის ბინის ბინის ბინის ეზო, ბავშვთა ბაღის ბინის ბინის ბინის ბინის ბინის ბინის ბინის ბაღჩა, ბავშვთა ბაღის ბინის ბინის ბინის ბინის ბინის ბინის ბინის ბინა, ბავშვთა ბაღის ბინის ბინის ბინის ბინის ბინის ბინის ბინის ბინის ეზო, ბავშვთა ბაღის ბინის ბინის ბინის ბინის ბინის ბინის ბინის ბინის ბაღჩა, ბავშვთა ბაღის ბინის ბინის ბინის ბინის ბინის ბინის ბინის ბინის ბინა, ბავშვთა ბაღის ბინის ბინის ბინის ბინის ბინის ბინის ბინის ბინის ბინის ეზო, ბავშვთა ბაღის ბინის ბინის ბინის ბინის ბინის ბინის ბინის ბინის ბინის ბაღჩა, ბავშვთა ბაღის ბინის ბინის ბინის ბინის ბინის ბინის ბინის ბინის ბინის ბინა, ბავშვთა ბაღის ბინის ბინის ბინის ბინის ბინის ბინის ბინის ბინის ბინის ბინის ეზო, ბავშვთა ბაღის ბინის ბინის ბინის ბინის ბინის ბინის ბინის ბინის ბინის ბინის ბაღჩა, ბავშვთა ბაღის ბინის ბინის ბინის ბინის ბინის ბინის ბინის ბინის ბინის ბინის ბინა, ბავშვთა ბაღის ბინის ბინის ბინის ბინის ბინის ბინის ბინის ბინის ბინის ბინის ბინის ეზო, ბავშვთა ბაღის ბინის ბინის ბინის ბინის ბინის ბინის ბინის ბინის ბინის ბინის ბინის ბაღჩა, ბავშვთა ბაღის ბინის ბინის ბინის ბინის ბინის ბინის ბინის ბინის ბინის ბინის ბინის ბინა, ბავშვთა ბაღის ბინის ბინის ბინის ბინის ბინის ბინის ბინის ბინის ბინის ბინის ბინის ბინის ეზო, ბავშვთა ბაღის ბინის ბინის ბინის ბინის ბინის ბინის ბინის ბინის ბინის ბინის ბინის ბინის ბაღჩა, ბავშვთა ბაღის ბინის ბინის ბინის ბინის ბინის ბინის ბინის ბინის ბინის ბინის ბინის ბინის ბინა, ბავშვთა ბაღის ბინის ბინის ბინის ბინის ბინის ბინის ბინის ბინის ბინის ბინის ბინის ბინის ბინის ეზო, ბავშვთა ბაღის ბინის ბინის ბინის ბინის ბინის ბინის ბინის ბინის ბინის ბინის ბინის ბინის ბინის ბაღჩა, ბავშვთა ბაღის ბინის ბინის ბინის ბინის ბინის ბინის ბინის ბინის ბინის ბინის ბინის ბინის ბინის ბინა, ბავშვთა ბაღის ბინის ბინის ბინის ბინის ბინის ბინის ბინის ბინის ბინის ბინის ბინის ბინის ბინის ბინის ეზო, ბავშვთა ბაღის ბინის ბინის ბინის ბინის ბინის ბინის ბინის ბინის ბინის ბინის ბინის ბინის ბინის ბინის ბაღჩა, ბავშვთა ბაღის ბინის ბინის ბინის ბინის ბინის ბინის ბინის ბინის ბინის ბინის ბინის ბინის ბინის ბინა, ბავშვთა ბაღის ბინის ბინის ბინის ბინის ბინის ბინის ბინის ბინის ბინის ბინის ბინის ბინის ბინის ბინის ეზო, ბავშვთა ბაღის ბინის ბინის ბინის ბინის ბინის ბინის ბინის ბინის ბინის ბინის ბინის ბინის ბინის ბინის ბაღჩა, ბავშვთა ბაღის ბინ