პროლეტარებო ყველა ქვეყნისა შეერთდით!

კომუნისტი

საქართველოს კომუნისტური პარტიის ცენტრალური კომიტეტის, საქართველოს სსრ უმაღლესი საბჭოსა და საქართველოს სსრ მინისტრთა საბჭოს ორგანო

КОМУНИСТИ — ОРГАН ЦК КП ГРУЗИИ, ВЕРХОВНОГО СОВЕТА ГРУЗИНСКОЙ ССР И СОВЕТА МИНИСТРОВ ГРУЗИНСКОЙ ССР

28 აპრილი შაბათი 1973

ფასი 2 კაპ.

გაზეთი გამოდის 1920 წლის 3 ივნისიდან • № 100 (15617)

ვაუმარჯოს საბჭოთა კავშირის ლენინურ საგარეო პოლიტიკას — სანდოთა მშვიდობისა და მეგობრობის, იმპერიალიზმის აგრესიისა და ომის წინააღმდეგ მებრძოლი მთელი ძალების შეკავშირების პოლიტიკას!

დაე გაიმარჯვოს სკკპ XXIV ყრილობაზე შემუშავებული სამშვიდობო პროგრამის იდეებმა!

სკკპ ცენტრალური კომიტეტის საპირველმაისო მოწოდებებიდან.

საინფორმაციო ცნობა

საბჭოთა კავშირის კომუნისტური პარტიის ცენტრალური კომიტეტის პლენუმის შესახებ

1973 წლის 27 აპრილს სკკპ ცენტრალური კომიტეტის პლენუმი მუშაობას განაგრძობდა.

„პარტიის XXIV ყრილობის გადაწყვეტილებათა განსახორციელებლად სკკპ ცენტრალური კომიტეტის საერთაშორისო საქმიანობის შესახებ“ სკკპ ცენტრალური კომიტეტის გენერალური მდივნის ამხ. ლ. ი. ბრეჟნევის მოხსენების გამო გამართულ კამათში გამოვიდნენ: ამხანაგები მ. ა. სუსლოვი — სკკპ ცენტრალური კომიტეტის მდივანი, დ. ა. კუნაევი — ყაზახეთის კომპარტიის ცენტრალური კომიტეტის პირველი მდივანი, ვ. ვ. შჩერბიცკი — უკრაინის კომპარტიის ცენტრალური კომიტეტის პირველი მდივანი, ა. ა. გრომიკო — სსრ კავშირის საგარეო საქმეთა მინისტრი, ტ. უსუბალიევი — ყირგიზეთის კომპარტიის ცენტრალური კომიტეტის პირველი მდივანი, ა. ა. გრეჩკო — სსრ კავშირის თავდაცვის მინისტრი, ტ. ნ. ხრენიკოვი — სსრ კავშირის კომპოზიტორთა კავშირის გამგეობის პირველი მდივანი, ი. ვ. ანდროპოვი — სსრ კავშირის მინისტრთა საბჭოსთან არსებული სახელმწიფო უშიშროების კომიტეტის თავმჯდომარე, პ. მ. მაშეროვი — ბელორუსიის კომპარტიის ცენტრალური კომიტეტის პირველი მდივანი, შ. რ. რაშიდოვი — უზბეკეთის კომპარტიის ცენტრალური კომიტეტის პირველი მდივანი, ა. ი. სნეჩკუსი — ლიტვის კომპარტიის ცენტრალური კომიტეტის პირველი მდივანი, ნ. ს. პატოლიჩევი — სსრ კავშირის საგარეო ვაჭრობის მინისტრი, მ. ი. კლეპიკოვი — კრასნოდარის მხარის უსტ-ლაბინსკის რაიონის კოლმეურნეობა „უუბანის“ კომპლექსური ბრიგადის ბრიგადირი.

პლენუმზე საბოლოო სიტყვა წარმოთქვა სკკპ ცენტრალური კომიტეტის გენერალურმა მდივანმა ამხ. ლ. ი. ბრეჟნევმა.

პლენუმმა ერთხმად მიიღო დადგენილება ამ საკითხზე.

პლენუმმა გაათავისუფლა ამხ. პ. ე. შელესტი სკკპ ცენტრალური კომიტეტის პოლიტბიუროს წევრის მოვალეობისაგან პენსიაზე გასვლის გამო.

პლენუმმა გაათავისუფლა ამხ. გ. ი. ვორონოვი სკკპ ცენტრალური კომიტეტის პოლიტბიუროს წევრის მოვალეობისაგან პენსიაზე გასვლის გამო.

პლენუმმა ამხ. ი. ვ. ანდროპოვი სკკპ ცენტრალური კომიტეტის პოლიტბიუროს წევროობის კანდიდატობიდან გადაიყვანა პოლიტბიუროს წევრად.

პლენუმმა აირჩია ამხ. ა. ა. გრომიკო სკკპ ცენტრალური კომიტეტის პოლიტბიუროს წევრად.

პლენუმმა აირჩია ამხ. ა. ა. გრეჩკო სკკპ ცენტრალური კომიტეტის პოლიტბიუროს წევრად.

პლენუმმა აირჩია ამხ. გ. ვ. რომანოვი სკკპ ცენტრალური კომიტეტის პოლიტბიუროს წევროობის კანდიდატად.

ამით სკკპ ცენტრალური კომიტეტის პლენუმმა მუშაობა დაამთავრა.

პარტიის XXIV ყრილობის გადაწყვეტილებათა განსახორციელებლად სკკპ ცენტრალური კომიტეტის საერთაშორისო საქმიანობის შესახებ

სკკპ ცენტრალური კომიტეტის პლენუმის 1973 წლის 27 აპრილს მიღებული დადგენილება

მოისმინა და განიხილა რა ამხანაგ ლ. ი. ბრეჟნევის მოხსენება პარტიის XXIV ყრილობის გადაწყვეტილებათა განსახორციელებლად სკკპ ცენტრალური კომიტეტის საერთაშორისო საქმიანობის შესახებ, ცენტრალური კომიტეტის პლენუმი მთლიანად და სავსებით იწონებს პოლიტბიუროს მიერ გაწეულ მუშაობას მთელ მსოფლიოში მტკიცე მშვიდობის და კომუნიზმის მშენებელი საბჭოთა ხალხის საიმედო უშიშროების უზრუნველყოფისათვის და აღნიშნავს ამხ. ლ. ი. ბრეჟნევის დიდ პირად წვლილს ამ ამოცანების გადაწყვეტაში.

პლენუმი სავსებით ეთანხმება საერთაშორისო მდგომარეობის ანალიზს, რომელიც მოცემულია სკკპ ცენტრალური კომიტეტის გენერალური მდივნის მოხსენებაში, და ხაზს უსვამს მოხსენებაში წამოყენებული საბჭოთა კავშირის კომუნისტური პარტიის საერთაშორისო საქმიანობის დარგის ამოცანების აქტუალობას.

საბჭოთა კავშირის კომუნისტური პარტიის აქტიური, ინიციატივიანი საერთაშორისო პოლიტიკა, რომელიც ეურდნობა საბჭოთა სახელმწიფოს მძლავრ ძალასა და ავტორიტეტს, მთელი ხალხის მხარდაჭერას, ხელს უწყობს პოზიტიურ ძვრებს მსოფლიო ვითარებაში. მნიშვნელოვნად განმტკიცდა მოძმე სოციალისტური ქვეყნების პოზიციები და მათი ერთიანობა, გაიზარდა მათი შეთანხმებული პოლიტიკის გავლენა საერთაშორისო მოვლენათა მსვლელობაზე, ფართო აღიარება ჰპოვეს მშვიდობიანი თანაარსებობის პრინციპებმა, როგორც სხვადასხვა სოციალური წყობილების სახელმწიფოთა ურთიერთობის ნორმებმა, მიმდინარეობს შემობრუნება „ცივი ომიდან“ დაძაბულობის შენელებისაკენ. შეწყდა იმპერიალისტური აგრესია ვიეტნამის წინააღმდეგ.

ამასთანავე პლენუმი კვლავ მიაპყრობს ყურადღებას იმას, რომ საჭიროა მუდამ ფხიზლად და მზად ვიყოთ იმპერიალიზმის აგრესიული, რეაქციული წრეების ყოველგვარი ხრიკებისათვის საკადრისი პასუხის გასაცემად. ცენტრალური კომიტეტის პლენუმი ავალებს პოლიტბიუროს კვლავაც განუხრელად განახორციელოს სკკპ XXIV ყრილობის მიერ განსაზღვრული საგარეო-პოლიტიკური კურსი, იხელმძღვანელოს ამ პლენუმზე ამხანაგ ლ. ი. ბრეჟნევის მოხსენების დებულებებითა და დასკვნებით, იბრძოლოს მშვიდობის პროგრამის სრული განხორციელებისათვის, იმისათვის, რომ საერთაშორისო ვითარებაში მიღწეულმა ხელსაყრელმა ცვლილებებმა შეუქცევადი ხასიათი მიიღონ. ამას ბევრად შეუწყობს ხელს ჩვენი პარტიისა და სახელმწიფოს ხელმძღვანელთა უშუალო კონტაქტების გაგრძელება უმაღლეს დონეზე სხვა სახელმწიფოთა წარმომადგენლებთან.

საბჭოთა კავშირის კომუნისტური პარტია ყოველ ღონეს იხმარს სოციალისტურ სახელმწიფოთა შემდგომი შეკავშირებისათვის, მათთან ყოველმხრივი ძმური ურთიერთობის განმტკიცებისა და გაფართოებისათვის. განსაკუთრებული მნიშვნელობა ენიჭება ეკონომიური ურთიერთდახმარების საბჭოს ქვეყნებთან ეკონომიური თანამშრომლობის სრულყოფას, რომელიც ახლანდელ ეტაპზე მოითხოვს მაქსიმალურად გამოვიყენოთ სოციალისტური ეკონომიური ინტეგრაციის შესაძლებლობანი, რაც ხელს შეუწყობს სოციალისტური თანამეგობრობის ეკონომიური და თავდაცვითი ძლიერების შემდგომ განმტკიცებას.

საბჭოთა კავშირის კომუნისტური პარტია ადასტურებს საბჭოთა ხალხის სოლიდარობას ვიეტნამელ ხალხთან და ყოველნაირად შეუწყობს ხელს მშვიდობის დამყარებას ინდოჩინეთში.

სკკპ ცენტრალური კომიტეტი იმით ხელმძღვანელობს, რომ შეიქმნა წანამძღვრები ევროპაში უშიშროებისა და თანამშრომლობის მტკიცე სისტემის შესაქმნელად, რომელიც მშვიდობიანი თანაარსებობის ცოცხალი და მიმზიდველი მაგალითი გახდებოდა. ამასთან დაკავშირებით პლენუმი პრინციპულ მნიშვნელობას ანიჭებს ხრულიად ევროპის თათბირის წარმატებით მოწყობას.

პლენუმი იწონებს მუშაობას იმისათვის, რომ მშვიდობიანი თანაარსებობის პრინციპებზე განვითარდეს საბჭოთა კავშირის ურთიერთობა სხვაგვარი სოციალური წყობილების სახელმწიფოებთან, და ეს მიაჩნია მსოფლიო პოლიტიკაში პოზიტიური ტენდენციების გაფართოებისა და განმტკიცების დიდმნიშვნელოვან პირობად. ამ ქვეყნებთან სსრ კავშირის ურთიერთხელსაყრელი საგარეო-ეკონომიური ურთიერთობის აქტივიზაცია, ამ გზაზე ახალ შესაძლებლობათა გამოყენება ხელს შეუწყობს მშვიდობის განმტკიცებას და შეესაბამება ჩვენი ხალხის ინტერესებს.

პლენუმს საჭიროდ მიაჩნია კვლავაც განვავითაროთ თანამშრომლობა აზიის, აფრიკის, ლათინური ამერიკის სახელმწიფოებთან; ადასტურებს საბჭოთა კავშირის კომუნისტური პარტიის ხაზს, რომელიც ითვალისწინებს არაბი ხალხების კანონიერ უფლებათა მხარდაჭერას ისრაელის აგრესიის წინააღმდეგ ბრძოლაში, ახლო აღმოსავლეთის კონფლიქტის მოწესრიგებას გაერთიანებული ერების ორგანიზაციის უშიშროების საბჭოს ცნობილი რეზოლუციის შესაბამისად.

პლენუმი კმაყოფილებით აღნიშნავს, რომ მარქსისტულ-ლენინური პარტიები და მახობრივი საზოგადოებრივი მოძრაობანი სოლიდარობით ეკიდებიან საბჭოთა კავშირის კომუნისტური პარტიისა და საბჭოთა სახელმწიფოს საქმიანობას მშვიდობის პროგრამის შესასრულებლად. ისევე როგორც წინათ, საბჭოთა კავშირის კომუნისტური პარტია იმპერიალიზმთან ბრძოლაში, მთელ თავის საერთაშორისო პოლიტიკაში მტკიცედ განახორციელებს სოციალისტურ, ლენინურ კურსს, მხარს დაუჭერს ხალხებს, რომლებიც თავიანთ დამოუკიდებლობისა და სოციალური პროგრესის უფლებას იცავენ. თანამიმდევრულად იღვწის რა მარქსიზმ-ლენინიზმის პრინციპების საფუძველზე კომუნისტური მოძრაობის პოლიტიკური და იდეური შეკავშირებისათვის, სკკპ ცენტრალური კომიტეტი ადასტურებს, რომ მზად არის მოძმე პარტიებთან ერთად მიიღოს მონაწილეობა კონკრეტულ ინიციატივათა განხორციელებაში ამ მიზნის მისაღწევად.

პლენუმი ხაზს უსვამს, რომ ჩინეთის სახალხო რეპუბლიკის ხელმძღვანელობის დაუინებული ბრძოლა სოციალისტური ქვეყნებისა და მსოფლიო კომუნისტური მოძრაობის შეკავშირების წინააღმდეგ. იმ მშვიდობისმოყვარე სახელმწიფოთა და ხალხთა ღონისძიებების წინააღმდეგ, რომლებიც საერთაშორისო დაძაბულობის შენელებას ესწრაფვიან, პეკინის ანტისაბჭოური კურსი ზიანს აყენებს მშვიდობისა და საერთაშორისო სოციალიზმის საქმეს. პლენუმი ადასტურებს ჩვენი პარტიის მტკიცე გადაწყვეტილებას კვლავაც განახორციელოს ჩინეთთან ურთიერთობაში სკკპ XXIV ყრილობის ხაზი.

ცენტრალური კომიტეტის პლენუმი მოუწოდებს კომუნისტებს, სსრ კავშირის ყველა მშრომელს ხუთწლედის მესამე, გადამწყვეტ წელს დამკვრელური მუშაობით მტკიცე საფუძველი ჩაუყარონ სკკპ XXIV ყრილობის მიერ განსაზღვრული ყველა საგეგმო დავალების მთლიანად და გადაჭარბებით შესრულებას, მიაღწიონ სახალხო მეურნეობის ყველა დარგის ეფექტიანობის მნიშვნელოვან ამაღლებას და პროდუქციის ხარისხის გაუმჯობესებას.

სამშობლოს საკეთილდღეოდ თავდადებული შრომით, მაღალი შეგნებით, ლენინური პარტიის გარშემო შეკავშირებით საბჭოთა ხალხი ახალ დიდ წვლილს შეიტანს კაცობრიობის მშვიდობის და სოციალური პროგრესის უზრუნველყოფაში.

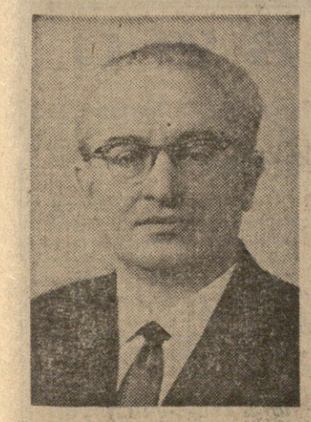

ი. ვ. ანდროპოვი

ა. ა. გრომიკო

ა. ა. გრეჩკო

გ. ვ. რომანოვი

სკკპ ცენტრალურ სარევიზიო კომისიაში

27 აპრილს გაიმართა საბჭოთა კავშირის კომუნისტური პარტიის ცენტრალური სარევიზიო კომისიის სხდომა.

ინფორმაცია სკკპ ცენტრალური სარევიზიო კომისიის მუშაობის შესახებ გააკეთა ამ კომისიის თავმჯდომარემ გ. თ. სიზოვმა.

სხდომაზე განიხილეს და დაამტკიცეს სკკპ ცენტრალური სარევიზიო კომისიის მუშაობის 1973 წლის გეგმა.

გაიმართა სკკპ ცენტრალური სარევიზიო კომისიის თავმჯდომარის მოადგილის არჩევნები. სკკპ ცენტრალური სარევიზიო კომისიის თავმჯდომარის მოადგილედ არჩეულია სკკპ ცენტრალური სარევიზიო კომისიის წევრი, სსრ კავშირის იუსტიციის მინისტრი ვ. ი. ტერებილოვი.

სამშობლოს მაღალი ჯილდოები

27 აპრილს სსრ კავშირის უმაღლესი საბჭოს პრეზიდიუმის თავმჯდომარემ ნ. ვ. პოდგორნიმ კრემლში საბჭოთა კავშირის ორდენები გადასცა პარტიულ და საბჭოთა მუშაკებს.

დაჯილდოებულებმა დიდი მადლობა გადაუხადეს სკკპ ცენტრალურ კომიტეტს. სსრ კავშირის უმაღლესი საბჭოს პრეზიდიუმსა და სსრ კავშირის მინისტრთა საბჭოს მათი საქმიანობის მაღალი შეფასებისათვის. მათ აღუთქვეს, რომ მთელ თავიანთ ძალ-ონიერს, ცოდნასა და გამოცდილებას მოახმარენ ჩვენი სახელმწიფოს შემდგომი ყოველმხრივი განვითარების საქმეს. სკკპ XXIV ყრილობის მიერ დასახულ ამოცანათა წარმატებით შესრულებას. (საკდესი).

ბროშურად გამოიცა დ. თ. უსტინოვის მოხსენება

პოლიტიკური ლიტერატურის გამომცემლობამ ცალკე ბროშურად გამოუშვა მოხსენება „ლენინიზმი კომუნიზმის გზას გვინათებს“, რომელიც 1973 წლის 20 აპრილს გააკეთა სკკპ ცენტრალური კომიტეტის პოლიტბიუროს წევრობის კანდიდატმა, სკკპ ცენტრალური კომიტეტის მდივანმა დ. თ. უსტინოვმა ვ. ი. ლენინის დაბადების 103 წლისთავისადმი მიძღვნილ საზეიმო სხდომაზე მოსკოვში. (საკდესი).

ფასების ზონსრჩოლით!

სახალხო კონტროლის გვერდი №75

საბჭოთა კავშირის მშრომელებო! იბრძოლეთ შრომისადმი კომუნისტური დამოკიდებულებისათვის! განამტკიცეთ დისციპლინა და ორგანიზებულობა! წმიდად დაიცავით და ამრავლეთ საზოგადოებრივი საკუთრება!

სკკპ ცენტრალური კომიტეტის საპირველმაისო მოწოდებიდან

საქართველოს სსრ სახალხო კონტროლის კომიტეტში

საქართველოს სსრ სახალხო კონტროლის კომიტეტმა შეამოწმა საქართველოს სსრ ჯარობის სამინისტროს „საქანსაცმელფაბრობის“ რესპუბლიკური ბაზასა და ციკავშირის ზუგდიდის სარაიონთაშორისო საბითუმო ბაზაში საფონდო დისციპლინის მდგომარეობა. აღინიშნა, რომ ამ ორგანიზაციათა მიერ გაწეული გარკვეული მუშაობის მიუხედავად, საფონდო დისციპლინის დაგვისა და სამეურნეო ვალების შესრულების საქმეში აქვთ სერიოზული ნაკლოვანებანი და დარღვევები.

მაგალითად, 1972 წელს „საქანსაცმელფაბრობის“ ბაზამ საქონელბრუნვის გეგმა შეასრულა 99 პროცენტით, მოკავშირე რესპუბლიკების საგაჭრო ორგანიზაციებისათვის შეკვრილი ნაწარმის მიწოდების გეგმა კი 103 პროცენტით. ამასთან ლატვიის საგაჭრო ორგანიზაციებმა ამ საქონლის მიწოდების გეგმა მხოლოდ 64,3 პროცენტით შეასრულეს, თურქმენეთისამ — 90,5 პროცენტით.

თუმცა ბეგავშირის ზუგდიდის ბაზამ საქონელბრუნვის გეგმა შეასრულა 102 პროცენტით, მაგრამ ზუგდიდის რაიკოოპკავშირმა შეკვრილი ნაწარმი დაასაქონლა 90 პროცენტით, ხობის რაიკოოპერატივმა 90 პროცენტით და ფოთის მებადურთა კოოპერატივმა — 57 პროცენტით. ანალოგიური მდგომარეობაა ფეხსაცმელთა, ტრიკოტაჟისა და ქსოვილების ფონდების დასაქონლებაშიც.

ზოგჯერ უხეშად ირღვევა მწვავედ დეფიციტური და იმ საქონლის განაწილების პრინციპი, რომელიც სწრაფად საღდება. ზოგიერთი ორგანიზაცია ახეთ საქონელს ნავარაუდევ რაოდენობაზე მეტს იღებს სხვა ორგანიზაციათა ხარჯზე. ვაჭრობის სამინისტრო და ციკავშირი ჯეროვნად არ აანალიზებენ ბაზებიდან მიღებულ ანგარიშებს სავაჭრო ორგანიზაციათა დასაქონლების მისახებ, არ მიმართავენ საჭირო ღონისძიებებს, რაც ქმნის ხელსაყრელ პირობებს დანაშაულის ჩადენისათვის.

იმ დროს, როდესაც ადგილად გასასაღებელი და მწვავედ დეფიციტური (იმპორტული) საქონლის ხვედრითი წონა 1972 წელს სახელმწიფო ვაჭრობის ორგანიზაციებისათვის გამოყოფილი შეკვრილი ნაწარმის საერთო ფონდში საშუალოდ შეადგენდა 27,6 პროცენტს, ტრიკოტაჟისა კი 29,8 პროცენტს, ვაჭრობის სამინისტრომ (სპრეწველო საქონლის ვაჭრობის სამმართველოს უფროსი ა. მათეშვილი) დასახელებული საქონელი გამოუყო საქართველოს სსრ ხე-ტყისა და ხისდამშუშავებელი მრეწველობის სამინისტროს მუშათა მომარაგების განყოფილებას შესაბამისად 66,5 და 50,8 პროცენტი. ანალოგიური მდგომარეობა იყო საქართველოს გეოლოგიის, საქმიდროენერგომშენის, ენგურის ჰიდროელექტროსადგურის მშენებლობის, სამხრეთ ვაზშენისა და ზოგიერთი სხვა ორგანიზაციის მუშათა მომარაგების განაოფილებაში.

1972 წელს 10 საგაჭრო ორგანიზაციას გამოეყო 2.300 ათასი მანეთით მეტი ღირებულების იმპორტული შეკვრილი ნაწარმი, ვიდრე მათ ეკუთვნოდათ ხვედრითი წონის მიხედვით, მაშინ, როდესაც სხვა თერთმეტ ორგანიზაციას გამოუყვეს 2.231 ათასი მანეთით ნაკლები.

ასეთივე სურათი შეიმჩნევა ტრიკოტაჟის, ავეჯის, ფეხსაცმლისა და სხვა საქონლის ფონდების განაწილების დროს.

ზოგიერთი საგაჭრო ორგანიზაციის პრეზიდიუმურ მდგომარეობას მოწმობს ის ფაქტიც, რომ ტყიბულის, ტყვარჩელის, ჭიათურის, ენგურის ჰიდროელექტროსადგურის მშენებლობის, ხე-ტყისა და ხისდამშუშავებელი მრეწველობის სამინისტროს მუშათა მომარაგების განყოფილებანი, და თვით გაგრის კურორტგაჭრობა და მახარაძის რაიკოოპკავშირიც კი, რომლებიც შედიან ქუთაისის, სოხუმისა და ბათუმის ბაზების მომსახურების ზონაში, უშუალოდ მიმაგრებული არიან „საქანსაცმელფაბრობის“ მეთაურ ბაზაზე.

ციკავშირის სასურსათო და არასასურსათო საქონლის საბითუმო და საცალო ვაჭრობის კანტორამ (ყოფილი უფროსი ჯ. მუშლაძე) 1972 წელს წალენჯიხის რაიკოოპერატივს გამოუყო 80 ათასი მანეთის იმპორტული ფეხსაცმელი 60 ათასი მანეთის ნაცვლად, ტრიკოტაჟის ნაწარმი — 69,6 ათასი მანეთისა 45 ათასი მანეთის ნაცვლად, ხობის რაიკოოპერატივს 92,5 ათასი მანეთის ფეხსაცმელი 74 ათასი მანეთის ნაცვლად და 90 ათასი მანეთის ტრიკოტაჟის ნაწარმი 56 ათასი მანეთის ნაცვლად. ამავე დროს ზუგდიდის, მესტიისა და ფოთის საკოოპერაციო ორგანიზაციებს ეს საქონელი სავარაუდო რაოდენობაზე მნიშვნელოვნად ნაკლები გამოეყო.

უხეში დარღვევები აქვთ ფონდების დასაქონლების საქმეში თვით ბაზების ხელმძღვანელებსაც.

სავაჭრო ორგანიზაციების მწვავედ დეფიციტური ნაწარმით დასაქონლება კვარტალების მიხედვით თანაბრად არ ხდება. მაგალითად, 1972 წლის პირველ ნახევარში „საქანსაცმელფაბრობის“ ბაზამ 13 ორგანიზაციას მისცა ნავარაუდევზე 1.041 ათასი მანეთით მეტი ღირებულების ტრიკოტაჟის ნაწარმი, მაშინ როდესაც ექვსმა ორგანიზაციამ ეს საქონელი ნორმაზე 187 ათასი მანეთით ნაკლები მიიღო. უთანაბრო დასაქონლების ფაქტი იყო 1972 წლის მესამე კვარტალშიც. ასეთი პრაქტიკა უარყოფით გავლენას ახდენს საქვეუწყებო ბაზების სამეურნეო-საფინანსო საქმიანობაზე.

ფონდების დასაქონლების არსებული წესი ირღვეოდა ზუგდიდის სარაიონთაშორისო ბაზაში, ზუგდიდის რაიკოოპკავშირში. მაგალითად, 1972 წელს მარტო ხობის რაიკოოპერატივს ზუგდიდის სარაიონთაშორისო ბაზამ გამოუყო ნავარაუდევზე ერთეულად მეტი იმპორტული ნაწარმი, მაშინ, როდესაც წალენჯიხის რაიკოოპერატივს დააკლო 7 ათასი მანეთის საქონელი.

ზუგდიდის რაიკოოპკავშირმა (ყოფილი თავმჯდომარე ვ. გულორდავა) რაიონულ მაღაზიას გამოუყო იმპორტული აბრეშუმის ქსოვილები, 180 ათასი მანეთის ქალის ფეხსაცმელი და ტრიკოტაჟი 77 ათასი მანეთის ნაცვლად, სოფლის სავაჭრო ქსელის საზარალოდ.

შემოწმებული ბაზები ჯერ კიდევ ცუდად უწევენ კონტროლს მიღებული ფართო მოხმარების საქონლის ხარისხს, რის გამოც საცალო ქსელში ხშირად ხვდება უხარისხო საქონელი. მაგალითად, საქართველოს სსრ ვაჭრობის სამინისტროს საქონლის ხარისხისა და ვაჭრობის სახელმწიფო ინსპექციის მთავარმა სამმართველომ 1971 წელს შემოწმებული 31,9 ათასი ცალი შეკვრილი ნაწარმიდან დაიწუნა და საწარმოებს დაუბრუნა 9,4 ათასი ცალი, 1972 წელს კი ნაწარმოებისათვის დაბრუნებული უხარისხო პროდუქციის რაოდენობა თითქმის ერთიორად გაიზარდა და შეადგინა 55,4 პროცენტი.

უხარისხო პროდუქციის გამოშვებისათვის თბილისის № 1 სამკერვალო ფაბრიკამ (მთავარი ინჟინერი გ. ლებანიძე), № 6 სამკერვალო ფაბრიკამ (მთავარი ინჟინერი ბ. ოსპიშვილი), № 7 სამკერვალო ფაბრიკამ (ყოფილი მთავარი ინჟინერი ვ. ფირცხალავა), თბილისის № 3 ტრიკოტაჟის ფაბრიკამ (მთავარი ინჟინერი ლ. სეფაშვილი) და ქუთაისის № 1 სამკერვალო გაერთიანებამ (მთავარი ინჟინერი მ. ზახლაძე) გადაიხადეს ათეულათასობით მანეთი ჯარიმები.

ზუგდიდის ბაზის საოოპერაციო ორგანიზაციებში ჯერჯერობით სიმაღლეზე ვერ დგას საქონლის ზენორმატიული ნაშთების მანეგრირება. რის შედეგად ერთი და იგივე ჯგუფის საქონელი ზოგიერთ ორგანიზაციაში ნორმის გადაჭარბებითაა, სხვებში კი აკლიათ.

1972 წელს 1971 წელთან შედარებით ბაზების ფინანსური პარეგნებები გაუარესდა. ზუგდიდის ბაზას 40 ათასი მანეთის მოგების ნაცვლად 77,4 ათასი მანეთის ზარალი მოუვიდა. „საქანსაცმელფაბრობის“ ბაზამ მთლიანად ვერ შეასრულა 324 ათასი მანეთის მოგების გეგმა და ბრუნვის ხარჯებში ჰქონდა 164,7 ათასი მანეთის გადახარჯვა.

არსებული ნაკლოვანებანი და დარღვევები იმის შედეგია, რომ ვაჭრობის სამინისტრო და ციკავშირი ჯერ კიდევ ვერ უზრუნველყოფენ მკაცრ სახელმწიფო წესრიგს მწვავედ დეფიციტური საქონლის გასაწყობებში. სახალხო-სარეგულო აპარატი ვერ მუშაობს ჯეროვნად იმისათვის, რომ განუხრელად იყოს დაცული საფონდო დისციპლინა და აღმოიფხვრას უხეში დარღვევები.

განიხილა რა „საქანსაცმელფაბრობის“ რესპუბლიკური ბაზისა და ზუგდიდის სარაიონთაშორისო საბითუმო ბაზის საფონდო დისციპლინის საკითხი, საქართველოს სსრ სახალხო კონტროლის კომიტეტმა საქართველოს სსრ ვაჭრობის სამინისტროს და ციკავშირის გამგეობას დაავალა დასახონ და განახორციელონ ღონისძიებანი ბაზათა ნაკლოვანებათა და დარღვევათა აღმოფხვრისათვის, ამამაღლონ სამინისტროსა და ციკავშირის შესაბამისი სამმართველოებისა და ბაზების ხელმძღვანელთა როლი საფონდო დისციპლინის დაცვის საქმეში და მკაცრად დასაჯონ საქონლის განაწილების დადგენილი წესების დარღვევაში დამნაშავე პირები.

„საქანსაცმელფაბრობის“ რესპუბლიკური ბაზის მმართველი ვ. კოტლიაროვა, ციკავშირის ზუგდიდის სარაიონთაშორისო ბაზის დირექტორი ო. პაჭკორია ფონდების დასაქონლებაში ხელიოზული ნაკლოვანებებისა, და დარღვევებისათვის და ბაზების ფინანსური მაჩვენებლების გაუარესებისათვის გადაეგენიშნეთ ამაინ დაკავებული თანამდებობიდან.

ვაჭრობის სამინისტროს სამრეწველო საქონლის ვაჭრობის სამმართველოს უფროსი ა. მალეშინი ამისათვის, რომ არ გაანახორციელა საჭირო ღონისძიებანი მწვავედ დეფიციტური საქონლის განაწილების დროს დარღვევების აღმოფხვრისათვის, გადაყენებულია დაკავებული თანამდებობიდან.

ციკავშირის სასურსათო და არასასურსათო საქონლის საბითუმო და საცალო ვაჭრობის კანტორის ყოფილი უფროსის, ახლა თბილისის საკოოპერაციო სატრანსპორტო მომარაგების ბაზის დირექტორის გ. მუშლაძის პასუხისმგებლობის საკითხი განსახილველად გადაეცა ციკავშირის გამგეობას.

თბილისის № 1 სამკერვალო ფაბრიკის მთავარ ინჟინერს გ. ლებანიძეს, თბილისის № 3 სამკერვალო ფაბრიკის მთავარ ინჟინერს ლ. სეფაშვილსა და ქუთაისის № 1 სამკერვალო გაერთიანების მთავარ ინჟინერს შ. ჩიხლაძეს იმ ნაწილობრივი ანაზღაურებისათვის, რაც გამოიხატა უხარისხო პროდუქციის გამოშვებისათვის ჯარიმების გადახდით, დაეკისრათ ფულადი დარიცხვა.

საქართველოს სსრ სახალხო კონტროლის კომიტეტმა თბილისის, ხოხუმის, ბათუმის, ქუთაისის, ზუგდიდის საქალაქო, სიღნაღის, გურჯაანის, ჯორის, ახალციხის, სამტრედიისა და ყარდანის სახალხო კონტროლის რაიონულ კომიტეტებს დაავალა გააანალიზონ სახალხო კონტროლის ჯგუფებისა და საგუშაგოების მუშაობა საბითუმო ბაზებში. მათ საქმიანობაში დარღვევებისა და ნაკლოვანებების აღმოფხვრისათვის. (საინფორმო).

ჩამორჩენის ფიზიკური დაუდევრობა

მრეწველობა საცხოვრებელი ბინებით უზრუნველყოფა და მათი მოთხოვნილებების დროულად დაკმაყოფილება სახელმწიფო მნიშვნელობის საქმეა. დიდი ამოცანებია დასახული მშენებლების წინაშე — მათ უნარზე, შემოქმედებითს შრომასა და პასუხისმგებლობაზე ბევრად არის დამოკიდებული ქალაქის და მთავრობის დავალებათა პირნათლად შესრულება, მშენებლობის გეგმების განადგურება.

გასულ წელს ჰეგრმა სამშენებლო ორგანიზაციამ თავი ვერ გაართვა კაპიტალურ მშენებლობათა დავალების შესრულებას. ვერ უზრუნველყო დიდძალი საცხოვრებელი ფართობის ამოქმედება. აუთვისებელი დარჩა მნიშვნელოვანი ასიგნებანი. ამ მხრივ არასახარბიელო მდგომარეობაა სამხრეთ ოსეთის ავტონომიურ ოლქშიც. 1972 წელს აქ ბინების მშენებლობის გეგმა 86,3 პროცენტით შესრულდა. 1617 ათასი მანეთიდან ათვისებულ 1384,3 ათასი მანეთი, ექსპლოატაციაში 13.790 კვადრატული მეტრის ნაცვლად შევიდა 11.103 კვადრატული მეტრი.

1973 წელი თავის მეოთხე თვეს ითვლის, მაგრამ საცხოვრებელი ბინების მშენებლობა სამხრეთ ოსეთში კვლავ ძველი ტემპით მიმდინარეობს. იბადება კითხვა, რა არის გეგმების შეუსრულებლობის მიზეზი? ძირითად მიზეზად უნდა ჩაითვალოს შრომის ორგანიზაციის არადამაკმაყოფილებელი დონე, სამშენებლო მასალებით ურიგო მომარაგება, შრომის დაბალი დისციპლინა, მშენებლობის ადგილზე დაბანდებათა დაუშვებლობა და ვადების დარღვევა, აგრეთვე შემკვეთებისაგან ტრიტორიის დროულად გამოუყოფლობა და საპროექტო-საბჭოჯთაღრიცხვო საბუთების დაგვიანებით გაფორმება.

ამის გამო, რომ ცხინვალის „ვიბრომაქანების“ ქარხანამ დროულად ვერ გათავისუფლა ტერიტორია, სამხრეთ ოსეთის სამშენებლო სამმართველომ 60-ბინიანი საცხოვრებელი სახლის მშენებლობა 7 თვის დაგვიანებით დაიწყო. საცხოვრებელი ბინების № 11 სამშენებლო კანტორას 16-ბინიანი საცხოვრებელი სახლის მშენებლობა მიმდინარე წლის იანვარში უნდა დაეწყოთ, მაგრამ რადგან საქართველოს სსრ ტრანსპორტის სამინისტროს ტერიტორია გამოყოფილი არ იყო, მშენებლობა დღესაც არ არის დაწყებული.

ბინების მშენებლობაზე განსაკუთრებით უარყოფითი გავლენას ახდენს მშენებლობის ობიექტების სამშენებლო ნედლეულით არარიტმული მომარაგება. 1972 წელს სამშენებლო სამმართველოს არ მიუღია 1.300 კუბმეტრი დასახარისი მასალა. ანუ მთელი მოთხოვნილების ხის მასალის 60 პროცენტი, ამის გარდა მშენებლებს ვერ მიაწოდეს 1,2 მილიონი ცალი აგური.

ზოგჯერ პრაქტიკაში ადგილი აქვს ხაპრიქტო საბუთებიდან გადახვევის ფაქტებს, რაც უარყოფით გავლენას ახდენს სამუშაოს ხარისხზე და ხარჯების ზრდაზე.

საცხოვრებელი სახლების მშენებლობის გეგმების შესრულებას ხელს უშლის ისიც, რომ მშენებარე ობიექტების უმეტესობა ექსპლოატაციაში შედის მაშინ, როცა ჯერ კიდევ ბევრი სამუშაო შეუსრულებელია. მაგალითად, ქალაქ ცხინვალში 60-ბინიანი სახლი სტალინის ქუჩაზე, სახლების მშენებლობის № 5 კოოპერატივის კოოპერაციული სახლი მამსურიოვის ქუჩაზე და 18-ბინიანი საცხოვრებელი სახლი ზნაურის რაიონის ცენტრში ისე შევიდა ექსპლოატაციაში, რომ ბინებში უხარისხოდ იყო დაგებული პარკეტი, არ იყო ყველა სამეღენრო სამუშაო შესრულებული, მოუწესრიგებელი აღმოჩნდა ეზოები.

ნაკლოვანებებს ისიც ზრდის, რომ ტრესტ „საქინდუსტრიის“ რუსთავის ხისდამშუშავებელი კომბინატიდან მიღებული მასალები დამზადებულია დიდი სინესტის მქონე ნედლეულისგან, აკლია დამუშავება, კარებისა და ფანჯრების ჩარჩოები აწყობილია წეგოს გამოუყენებლად. ეს ნაკლოვანებები იმის შედეგიც არის, რომ ტექნიკური ზედამხედველები ნაკლებად აკონტროლებენ მშენებლობათა მიმდინარეობის ხარისხს და ამაყოფილდებიან მხოლოდ შესრულებული სამუშაოების აქტზე ხელისმოწერით.

საბინაო მშენებლობის მსვლელობაზე უარყოფითად მოქმედებს მუშახა ნაკლებობაც. ის სამუშაოების საწარმოებლად, რომლებიც ოლქში სამშენებლო გეგმებით არის გათვალისწინებული, საჭიროა 1974 წელს, ბევრ, ბევრ, რიცა ბაბრ რიცხვან 460-ადეს ან ადემატება.

ზოგიერთი სამშენებლო ორგანიზაციის ხელმძღვანელს, როგორც ჩანს, ჯერ კიდევ არ ჩამოუყალიბებია სათანადო დასკვნები პარტიისა და მთავრობის მითითებებიდან. არ ეარდაუწესებია მუშაობა თანამედროვე მოთხოვნილებათა დონეზე. საწარდ ამის შედეგიც, რომ წელსაი ადგილი აქვს ბამოსრნებას და ნაკლოვანებებს.

სამხრეთ ოსეთის სახალხო კონტროლის კომიტეტმა განიხილა ალნიშნული ნაკლოვანებები და დასახა კონკრეტული ღონისძიებანი მათ ჩამოსაცლელად. სამშენებლო სამმართველოს უფროსს ს. თიდეიევს და მთავარ ინჟინერს დ. იაშვილს მიეცა შენიშვნა, ხოლო საპროექტო ნორმებიდან გადახვევისათვის სამშენებლო უბნის უფროსს რ. ძაგოევს დაადო ფულადი დარიცხვა 400 მანეთის რაოდენობით.

ჯ. ახვლედიანი,
საქართველოს სსრ სახალხო კონტროლის კომიტეტის ინსპექტორი.

ზარალი აანაზღაურებინეს

აბაშა. (საკ. კორ.). სახალხო კონტროლის რაიონულმა კომიტეტმა შეისწავლა რაიონში ბოსტნეულით კოლტურების წარმოების გადიდებისათვის ღონისძიებათა შესრულების მიმდინარეობა. აღმოჩნდა მთელი რიგი ნაკლოვანებები. სეფეთის კოლმეურნეობას ეზმდიერი ჯასაშენებელი აქვს 5 ჰექტარზე. ამისათვის საჭიროა სულ მცირე 10 ტონა ამონიუმი. ფაქტიურად დათესილი ჰქონდათ 2 სათბურში. ასევე კომბოსტოს გეგმაზე ნაკლები აქვთ ფარგული. ქოლობნის საბჭოთა მეურნეობაში 4 ჰექტარი კომბოსტოს ნარგავებში ჯერ არ არის შეტანილი აზოტოვანი სასუქი, არ არის ორგანული ნამყოფილი მეტოსტნეთა სპეციალური რეგიონი. გაუთოსნავია კომბოსტოს თესლთობი მარნის კოლმეურნეობაში. მნიშვნელოვანი ნაკლოვანებებია ამ მხრივ სამიჭაოს, ახალციხის, ნორიოს სტალინის სახელობის და სხვა კოლმეურნეობებში, ნაციონალურ საბჭოთა მეურნეობაში.

კომიტეტმა დაავალა სეფეთის და ნორიოს კოლმეურნეობების თავმჯდომარეებს ა. მაჭავარიანსა და ვ. ბეჭარავას კომბოსტოს ადგილებზე ნარგავებზე ნარგავების დახარჯული ნაწილის ანაზღაურების ინსტრუქციებს. სასაკრო დაეფიდთ მარნის, ნორიოს და სამიჭაოს მახარაძის სახელობის კოლმეურნეობათა თავმჯდომარეებს ი. ნინოს, ჯ. ბეჭარავას და ჯ. ბობელიას.

ფოტოგრალდება

ვლ. ბინაბურგის ფოტოები.

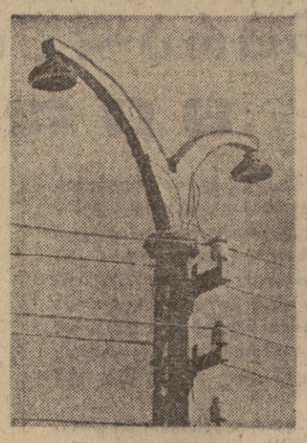

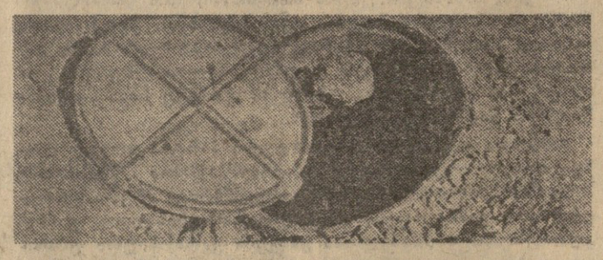

ბორჯომი. ასეთ გამოიყურება ბორჯომის ქუჩის ერთი მონაკვეთი; თავლიკა დატოვებული მიწისძვრამ საკომუნიკაციო ბა, ჩამტვრეული და თეალებამოლამებული ქუჩის ლამპიონები.

მესამხრეთეთში რაიმეს ამ სურათზე აღბეჭდილი პეიზაჟი? არც ქალაქს ჰგავს, არც სოფელს. უფრო სასეელდახელოდ გამართული ბარაკები ეგონებათ, რომელიც ზოგჯერ ველოლგები და მშენებლები იწყებენ ახალმოსახლეობას ტრიალ მინდორში.

და ალბათ ფრიად განცვიფრდებით, როდესაც ამ ადგილის ზუსტ მისამართს დაგისახელებთ: **თბილისი, ხაირმის ქუჩა.**

თქვენ ამ სურათებსა გაგაკვირვათ, მაგრამ ეს ფოტოდოკუმენტებიც სრულად ვერ ასახავს იმ გაჭირვებას, რასაც ხაირმის ქუჩის მცხოვრებნი განიცდიან. ქუჩა დანაგვიანებულია, წვიმიან ამინდში წუმპე და ტალახი დგება, არ არის განათება და ღამით აქ გავლა სახიფათოა. გაჭირვებაა ხასმელ წყალზე, არ არის კანალიზაცია, მთელ ამ არემარეში არსად არ დგას ტელეფონი-ავტომატი.

ქუჩა დასანგრევ ზონაშია, ამიტომ ახლა მის კეთილმოწყობაზე ხარჯების გაწევა არა დიხსო — მრავალი წელია ასეთი პასუხით ისტუმრებენ რაიონულ და საქალაქო საბჭოს აღმასკომებში ამ საქმეზე განცხადებებით მისულ მობინადრეებს. მაგრამ კიდევ რამდენ ხანს მოუწევთ ასეთ პირობებში ცხოვრება, გარკვეულ პასუხს არავინ იძლევა.

სურათებზე: ასე გამოიყურება ხაირმის ქუჩის ერთი მონაკვეთი; თავლიკა დატოვებული მიწისძვრამ საკომუნიკაციო ბა, ჩამტვრეული და თეალებამოლამებული ქუჩის ლამპიონები.

ადგილობრივ კომიტეტებში

ცაგერი. სახალხო კონტროლის კომიტეტმა შეამოწმა ლაჯანურის სკოლა-ინტერნატის, ცაგერის და ლაცორიის საშუალო სკოლებში სანიტარულ-ჰიგიენური მდგომარეობა და კვების ორგანიზაცია. ლაჯანურის სკოლა-ინტერნატს სასადილოს არა აქვს ცხელი წყალი, სადეზინფექციო ხსნარები, მოუწყობელია ვენტილაცია, დაბალია სამედიცინო მომსახურება. ინტერნატის ხელმძღვანელობა ნაკლებად ზრუნავს მოსწავლეთა კვებისათვის გამოყოფილი თანხების ასათვისებლად.

ამბროლაური. სოფელ შრომის კოლმეურნეობის სახალხო კონტროლის ჯგუფი (თავმჯდომარე ნ. დაშნიანი) რეგულარულად განიხილავს ისეთ საკითხებს, როგორიც არის მეცხოველეობის პროდუქტიულობის ზრდა, სახელმწიფო დავალებათა და სხვ. ჯგუფის თაოსნობით მნიშვნელოვანი ღონისძიებები გატარდა კოლმეურნეობების მეცხოველეობის ფერმებში არსებული ნაკლოვანებების აღმოსაფხვრელად.

ადიგენი. როგორ ემზადებიან საგაზაფხულო თესვისათვის? ასეთი იყო საკითხი, რომელიც შეამოწმა და განიხილა სახალხო კონტროლის რაიონულმა კომიტეტმა. გამოირკვა, რომ აღნიშნული კამპანიისათვის კარგად მოემზადნენ ჩორნისა და ბულაჯაურის კოლმეურნეობები. მაგრამ ასე როდი მოიქცნენ პატარა და დიდი სმადოს კოლმეურნეობები (თავმჯდომარეები თ. პაპიძე, ვ. გელაშვილი). მათი სასოფლო-სამეურნეო ტექნიკა, ტრაქტორები, მანქანები, სათესები, კულტივატორები მოუელელი და მიმოფანტულია სოფლის ტერიტორიაზე.

ბორჯომი. რაიონის სახალხო კონტროლის კომიტეტმა შეამოწმა ვაკონების გადმოტვირთვის და რკინიგზის სადგურებიდან ტვირთების დროულად გატანის მდგომარეობა. მარტო გასულ წელს რაიონში ნორმის ზეგით მოვიდა 8696 ვაგონი და ჯარიმის სახით გადახდილ იქნა 55.481 მანეთი. ვაგონების სისტემატურ მოცდენას ადგილი ჰქონდა საწარმოო გაერთიანება „ბორჯომი“ № 1 და № 2 საჩამომსხმელო და შუშის ქარხნებში, ბორჯომის № 12 საამშენებლო ტრესტისა და ამავე ტრესტის ტექნიკური მომარაგების კანტორებში. ანალოგიური მდგომარეობაა მიმდინარე წელს. ბორჯომის წყლის საჩამომსხმელო ქარხანამ მოაკლდინა 1973 ვაგონი 12501 საათით, ხოლო შუშის ქარხანამ 260 ვაგონი 4741 საათით. ორივე საწარმომ ჯარიმების სახით გადაიხადა 15209 მანეთი.

აქტივი მსჯელობს

დუშეთი. (საკ. კორ.). ჭიათურა სახალხო კონტროლის აქტივის რაიონული კრება. მოხსენებით — რაიონის სახალხო კონტროლის ორგანიზაციები სახალხო მეურნეობის განვითარების 1973 წლის გეგმების შესრულებისადმი კონტროლის განხორციელებაში კრებ ენტრალური კომიტეტის დეკემბრის პლენუმისა და საქართველოს კომპარტიის ცენტრალური კომიტეტის თებერვლის პლენუმის ჭადაწყვეტილებ ა თ ა მიხედვით — გააკეთა სახალხო კონტროლის რაიონული კომიტეტის თავმჯდომარემ ჯ. დინუაშვილმა.

მოხსენებაში განხილულია მონაწილეობა მიიღეს ჭიდამაყარის კომეტეურნეობის სახალხო კონტროლის ჯგუფის თავმჯდომარემ ი. წილაურიმა, მეჩადიჯრის სასოფლო საბჭოს სახალხო კონტროლის ჯგუფის თავმჯდომარემ რ. ნასყიდაშვილმა, აგრეთვე სახალხო კონტროლის აქტივისტებმა ჯ. ბერეტიანიძემ, ბ. ბეგიანაშვილმა, თ. ჭინჭარაულმა, დუშეთის შინაგან საქმეთა განყოფილების უფროსმა შ. ბაშაურმა, საქართველოს სსრ სახალხო კონტროლის კომიტეტის ინსპექტორმა ჯ. სანეშიერმ.

კრების ეუშაობა შეაჯამა პარტიის დუშეთის რაიკომის პირველმა მდივანმა ა. შადურმა. სახალხო კონტროლის აქტივის კრებამ მიიღო მიმართვა რაიონის ყველა სახალხო კონტროლიორისადმი.

ზრუნვა — პატარებს

ლანჩხუთი. (საკ. კორ.). სახალხო კონტროლის რაიონულმა კომიტეტმა ამას წინათ შეისწავლა სოფელ ეწერის კოლმეურნეობისა და ნიგოზიანის ბაღის ფაბრიკის საბავშვო ბაღების მუშაობა, ნორჩთა მოვლა-პატრონობა და მათი აღზრდის პირობები.

როგორც გამოირკვა, ეწერის საბავშვო ბაღში არ არის დაცული ბავშვთა კვების ნორმები, აკლიათ ბოსტნეული, ნიგოზიანის ბაღის ფაბრიკის ბავშვთა ბაღის შენობა ავარიულ მდგომარეობაშია, ეზოში ანტისანიტარია სუფევს, სისტემატურად ირღვევა ულუფის ნორმები.

ლიფსიტას გრალია?

ჩხოროწყუ. (საკ. კორ.). სახალხო კონტროლის რაიონულმა კომიტეტმა განიხილა რაიკოოპერატივის თევზის სატბორე მეურნეობის მუშაობის საკითხი. მეურნეობამ, რომელიც გამეჩეობის მხრივ მოკლებული იყო სათანადო ხელმძღვანელობას და დახმარებას, 5 წლის მანძილზე 12.429 მანეთი იზარალა. აუთვისებელია 6.250 მანეთი, რაც ნოჯალაქევის (ცხაკაიას რაიონი) თევზის სატბორე მეურნეობას გადაურიცხეს ლიფსიტების საფასურად. საგრძნობი თანხებია დახარჯული თევზის საკვებისათვის. მეურნეობის აუზის შესაკეთებლად, რომელიც მაინც უხარისხოა. ამის გამო აუზის (იგი 12 ჰექტარია) გამოყენება დღემდე შეუძლებელი გახდა. არცერთ წელიწადს არ შესრულებულა თევზის მოგების წლიური დავალებანი.

კვლავ ხაფანგში

სილნაღის სამომხმარებლო კოოპერატივმა გამოვლინებული ბორტიტი დანაშაულობანი და დამახინჯებანი ჯერ კიდევ შავ ლაქად ადევს მთელი კოლეტივის მუშაობას. ბევრ მათგანს ქენჯნის სინდისი ამ მდგომარეობის გამო. მაგრამ, როგორც ჩანს, ყველამ როდი გააკეთა სათანადო დასკვნები.

ამ დღეებში რაიონის სახალხო კონტროლის კომიტეტმა შეამოწმა სამომხმარებლო კოოპერატივის ქსელში ვაჭრობის წესების დაცვის მდგომარეობა და კიდევ ბევრი საგულისხმო ფაქტი გამოავლინა. კომიტეტის სხდომებზე, სადაც განხილულ იქნა შემოწმების შედეგები, აღინიშნა, რომ უკანასკნელ პერიოდში, სავაჭრო ქსელში მართალია შემცირდა ფასების და ვაჭრობის წესების დარღვევის ფაქტები, მაგრამ ჯერ კიდევ ადგილი აქვს უხეშ დარღვევებს. ფასების დამახინჯებას. ეს მომხმარებელთა სამართლიან უკმაყოფილებას იწვევს. მთელ რიგ სავაჭრო ობიექტებში სარეალიზაციო საქონელზე ფასები არ არის გამოკიდებული, რაც მომხმარებელთა მოტყუების პირობებს ქმნის. შემოწმების პერიოდისათვის სარეალიზაციო საქონელზე ფასები არ ჰქონდათ გამოკიდებული სოფლების ქვემო მაჩხაანისა და ტბისაანის სამეურნეო მაღაზიებს.

ვაჭრობის მუშაკთა ერთი ნაწილი მიმართავს საქონლის დამალვას. ამას ადგილი ჰქონდა ქვემო მაჩხაანის სამეურნეო მაღაზიაში (ადამალული იყო ჩაის სერვიზი). წნორის ხილბოსტანის მაღაზიაში დაბლქვეშიდან ყიდდნენ ღვინოს, სხვადასხვა სურსათს. გამოვლინდა ფასების დამახინჯებისა და მომხმარებელთა მოტყუების შემთხვევებიც. სოფელ ძველი ანაგის ენციკლოპედიური მაღაზიის გამყიდველმა გ. ჯობარიძემ მომხმარებელს მამაკაცის ორ წყვილ წინდაში ზედმეტად გადაახდევინა 50 კაპიკი, წნორის საბჭოების გაერთიანების ობიექტებში ღვინო „სოფრასი“ ერთი მანეთისა და ხუთი კაპიკის ნაცვლად ერთ მანეთად და ოცდახუთ კაპიკად იყიდებოდა. ქ. წნორის № 1 რესტორანში ყიდდნენ ისეთ სასურსათო საქონელს, რომელიც მინიშნეთ არ იყო შეტანილი, არ იყო განსაზღვრული ფასი...

იმ პირებზე, რომელთაც დაუშვეს სისხლის სამართლის დანაშაული, რაიონის პროკურატურა იმსჯელებს.

ვლ. მეიდლიშვილი,
„კომუნისტის“ საკ. კორ.

სოციალიზმის აშენების ლენინური იდეები

55 წლისთავი ვ. ი. ლენინის ნაშრომისა „საბჭოთა ხელისუფლების მორიგი ამოცანები“

ვ. ი. ლენინის კლასიკურ ნაშრომს „საბჭოთა ხელისუფლების მორიგი ამოცანები“ დიდი თეორიული ადგილი უჭირავს ძის ideurიერ მემკვიდრეობაში. მასში გაშუქებულია კაპიტალიზმიდან სოციალიზმზე გარდამავალი პერიოდის უნიმბოლოდ აქტიური პრობლემები, დამუშავებულია პროლეტარიატის დიქტატურის ეკონომიური პოლიტიკის საფუძვლები და დასაბუთებულია ჩვენი ქვეყნის სოციალისტური გარდაქმნის კონკრეტული გზები და მეთოდები.

მარქსიზმის ფუძემდებელთა სახელმძღვანელო დებულებებზე დაყრდნობით ვ. ი. ლენინმა წამოაყენა და დასაბუთა დებულება სოციალისტური რევოლუციის გამარჯვების შესაძლებლობის შესახებ თავდაპირველად ერთ, ცალკე აღებულ ქვეყანაში. რევოლუციის ახალი ლენინური თეორია ეფუძნებოდა ჩვენს ქვეყანაში სოციალიზმის აშენების შესაძლებლობას.

სოციალისტური რევოლუციის ლენინური თეორიით შეიარაღებულმა ჩვენი ქვეყნის მუშებმა და გლეხებმა კომუნისტური პარტიის ხელმძღვანელობით უწარუნველყვეს დიდი ოქტომბრის სოციალისტური რევოლუციის გამარჯვება და პროლეტარიატის დიქტატურის დამყარება. ეს იყო უმნიშვნელოვანესი ისტორიული გადატრიალება, რომელიც სოციალურ-ეკონომიური და პოლიტიკური ურთიერთობის ყველა სფეროს მოიცავდა.

სოციალისტური მშენებლობის დაწყების უაღრესად კონკრეტული და ორეულმხრივ მეცნიერულად დასაბუთებული პროგრამის ძირითადი მოთხოვნები ვ. ი. ლენინმა გააშუქა განთქმულ ნაშრომში — „საბჭოთა ხელისუფლების მორიგი ამოცანები“. ოქტომბრის რევოლუციის შემდეგ ვ. ი. ლენინის მიერ დაწერილი ეს პირველი დიდი ნაშრომი მარქსიზმის თვალსაჩინო ნაშრომებია.

ვ. ი. ლენინმა 1918 წლის მარტში (ბ) ცენტრალური კომიტეტის დავალებით დაწერა „თეზისები საბჭოთა ხელისუფლების ამოცანების შესახებ ახლანდელ მომენტში“, რომელიც მოიწონეს პარტიის ცენტრალურმა კომიტეტმა და საბჭოთა თავრობამ. ცენტრალური კომიტეტის დავალებაზე დაყრდნობით ვ. ი. ლენინმა საფუძველზე 28 აპრილს თეზისები სახელწოდებით „საბჭოთა ხელისუფლების მორიგი ამოცანები“ გამოქვეყნდა „პრავდასა“ და „იზვესტიაში“. ხოლო შემდეგ გამოიცა ცალკე ბროშურად. მეორე დღეს, 29 აპრილს, ვ. ი. ლენინი საბჭოთა ხელისუფლების მორიგი ამოცანების შესახებ მოხსენებით გამოიდა სრულიად რუსეთის ხალის სხდომაზე. მოხსენებიდან ჩამოყალიბებული ღებულებანი ვ. ი. ლენინმა შეაჯამა „ქვეს თეზისები საბჭოთა ხელისუფლების მორიგი ამოცანების შესახებ“, რომელიც მეორედ დამატებებით 3 მაისს ერთხმად მიიღო რკპ (ბ) ცენტრალურმა კომიტეტმა.

ვ. ი. ლენინის ნაშრომში „საბჭოთა ხელისუფლების მორიგი ამოცანები“ ჩამოყალიბებულია პროლეტარიატის დიქტატურის ძირითადი მიზანი — სოციალისტური საზოგადოების აშენება. დიდი ბელადი აღნიშნავდა, რომ პროლეტარიატის დიქტატურის დამყარების შემდეგ, ხელისუფლების მოპოვების საკითხის გადაწყვეტის შემდეგ, პარტიის მთავარი ამოცანა უნდა იყოს სოციალისტური ეკონომიკის მშენებლობა. რასაც უპირატესობა ენიჭება პოლიტიკის წინაშე. „ახლა საქმე ეხება. — აღნიშნავდა იგი, — „ციხეთ მართვაზე, რომ ეპირატესი მნიშვნელობა ენიჭება არა პოლიტიკას, არამედ მეკონომიკას“. ამავე დროს ვ. ი. ლენინი ეჯფრთხილებას იძლეოდა, რომ ყოველივე დიდი თუ პატარა სამეურნეო ამოცანა არ განხილულიყო პოლიტიკური მიდგომის გამოუყენებლად. მხედველობაში იღებდა რა პოლიტიკისა და მეურნეობის ურთვეს ორგანულ კავშირს, ვ. ი. ლენინი მიუთითებდა, რომ „პოლიტიკა ეკონომიკის კონცენტრირებული გამოხატულებაა“ და სახალხო მეურნეობის მართვის მოწყვეტა პოლიტიკისაგან დაუშვებელია.

ვ. ი. ლენინის მიერ შემუშავებული ეკონომიური პოლიტიკით პარტიამ და საბჭოთა სახელმწიფომ დაიწყეს გეგმაზომიერი აღმშენებლობითი მუშაობა სოციალისტური ეკონომიკის საფუძვლათა შესაქმნელად.

სოციალისტური ეკონომიკის შექმნა პროლეტარული რევოლუციის ურთულესი ამოცანაა, რომელიც უნდა გადაიჭრას კაპიტალიზმიდან სოციალიზმზე გარდამავალ პერიოდში. ბუსეთში, რომელიც წარიელეულო ქვეყანას წარმოადგენდა, პარტიის ეკონომიური პოლიტიკის განსორციელება, სოციალიზმის მშენებლობა ბევრ სიძნელესთან იყო დაკავშირებული.

ჩამორჩენილი და ომისაგან გაპარტახებული რუსეთის სახალხო მეურნეობა რომ აღგვედგინა და წარმატებით ღაგვიწყო სოციალისტური მშენებლობა, საჭირო იყო უწინარეს ყოვლისა, გადაგვეჭრა ქვეყნის მართვა-გამგეობის ამოცანა. ეს კი, იმ დროისათვის, როგორც ვ. ი. ლენინი ამბობდა, წარმოადგენდა მოვლენათა ისტორიული ჯაჭვის იმ ძირითად რგოლს, რომელსაც პარტია მაშინ უნდა ჩასჭიდებოდა, რათა შეენარჩუნებინა მთელი ჯაჭვი, მტკიცედ მოემზადებინა სოციალიზმზე გადასვლა. პოლიტიკური ძალაუფლების დაპყრობისა და ექსპლოატატორთა წინააღმდეგობის დათრგუნვის შემდეგ, როგორც ვ. ი. ლენინი აღნიშნავდა, დღის წესრიგში დადგა მორიგი მომენტის თავისებურების გამომხატველი მესამე ამოცანა — რუსეთის მმართველობის ორგანიზაცია. „ჩვენ, ბოლშევიკების პარტიამ. — ამბობდა ვ. ი. ლენინი, — რუსეთი დავაარწმუნეთ. რუსეთი ჩვენ ბრძოლით წავართვეთ მდიდრებს ყარიბებისათვის, ექსპლოატატორებს — მშრომელთათვის. ახლა კი ჩვენ რუსეთს უნდა ვმართოთ. და ახლანდელ მოვლენტს მთელი თავისებურებით, მთელი სიძნელე იმაში მდგომარეობს, რომ გავიგოთ ხალხის დაოწმენებისა და ექსპლოატატორთა სამსჯელო დანრგვის მთავარი ამოცანიდან მმართველობის თავისებურებაზე გადასვლის თავისებურებანი“.

გარდამავალი პერიოდის სამეურნეო ამოცანის გადაწყვეტისათვის, გვასწავლიდა ვ. ი. ლენინი, საჭიროა მთელი სახელმწიფოს ეკონომიური მექანიზმის გადაქცევა ერთიან დიდ მანქანად, სამეურნეო ორგანიზმად, რომელიც იმუშავებს იხე, რომ ასეთი მილიონობით ადამიანი ხელმძღვანელობდეს ერთიანი გეგმით, რომ წარმოების ცალკეული დარგების ყველა გეგმა მკაცრად კოორდინირებული და შეკავშირებული იყოს ერთიან სამეურნეო გეგმად.

ამოცანა — „ვისწავლოთ რუსეთის მართვა“ — კომუნისტური პარტიისა და საბჭოთა სახელმწიფოს ეკონომიური პოლიტიკის შემადგენელი ნაწილი გახდა. ლენინურ მითითებათა შესაბამისად პარტიამ შექმნა და შემდგომ სრულყო სოციალისტური წარმოების მართვის თეორია და პრაქტიკა, განსაზღვრა „მართვის განვითარების ძირითადი მიმართულებები, მისი ორგანიზაციის ფორმები. ამავე დროს პარტია უდიდეს როლს ანიჭებდა დემოკრატიული საწყისების განვითარებას მართვის სისტემაში.

ამჟამად კომუნისტური პარტია და საბჭოთა მთავრობა ასორგიელებენ საზოგადოებრივი წარმოების მართვის როლის ყოველი ღონისძიების ამაღლების კურსს. ამან გამოხატულება ჰპოვა პარტიისა და მთავრობის უმნიშვნელოვანეს საკითხებში. კომუნიზმის მატერიალურ-ტექნიკური ბაზის შექმნა, — ნათქვამია პარტიის პროგრამაში, — მოითხოვს სამეურნეო ხელმძღვანელობისა და დაგეგმვის მუდმივ სრულყოფას; სკკპ ცენტრალური კომიტეტის 1965 წლის სექტემბრის პლენუმი წარმოადგენს ლენინის იმ დებულების პრაქტიკაში შემოქმედებითად გამოყენების კლასიკურ ნიმუშს, რომ მართვა უნდა ხორციელდებოდეს საწარმოო ძალთა და წარმოებით ურთიერთობათა ობიექტური მდგომარეობის გათვალისწინებით. სკკპ XXIV ყრილობამ განსაზღვრა თანამედროვე ეტაპზე სახალხო მეურნეობის მართვის მთელი სისტემის და მასში დემოკრატიული ცენტრალიზმის პრინციპის განვითარების შემდგომი სრულყოფის პროგრამა.

სოციალიზმის ეკონომიური მშენებლობის დარგში ვ. ი. ლენინი მთავარ ამოცანად თვლიდა პროდუქტების წარმოებისა და განაწილების მუდმივ ზრდას; სკკპ ცენტრალური კომიტეტის 1965 წლის სექტემბრის პლენუმი წარმოადგენს ლენინის იმ დებულების პრაქტიკაში შემოქმედებითად გამოყენების კლასიკურ ნიმუშს, რომ მართვა უნდა ხორციელდებოდეს საწარმო ძალთა და წარმოებით ურთიერთობათა ობიექტური მდგომარეობის გათვალისწინებით. სკკპ XXIV ყრილობამ განსაზღვრა თანამედროვე ეტაპზე სახალხო მეურნეობის მართვის მთელი სისტემის და მასში დემოკრატიული ცენტრალიზმის პრინციპის განვითარების შემდგომი სრულყოფის პროგრამა.

სოციალიზმის ეკონომიური მშენებლობის დარგში ვ. ი. ლენინი მთავარ ამოცანად ადიდებდა ეკონომიური ნაყოფიერების ამაღლებას. ეს ამოცანა ლენინურ ეტაპზე ეროვნული ეკონომიკის ბაზისად ქცეულ ეროვნულ-ტექნიკურ ბაზაზე, ეროვნული ეკონომიკის ტექნიკურ-ეკონომიური ბაზის ინტენსიფიკაციის ეტაპზე, ეროვნული ეკონომიკ

ოფიციალური ცხრილი

ვინ რა მოიგო

მე-4 გამოშვება

საქართველოს სსრ ფულისა და ნივთების 1973 წლის მეოთხე გამოშვების ლატარიის მოგებათა ტირაჟისა. მოგებათა ტირაჟი გაიმართა 1973 წლის 25 აპრილს. დაბა ვანში. ტირაჟში გათამაშდა 137 ნივთმოგება და 154.863 ფულადი მოგება 279.000 მანეთი თანხისა, მოგება ხვდა ლატარიის სერიებისა და ბილეთების შემდეგ ნომრებს:

სერიის №	ბილეთის №	მოგებული ნივთის დასახელება ან ფულადი მოგების ოდენობა	მოგებული ნივთის ფულად ოდენობა
46502	364 *)	50 მანეთი	—
46515	315 *)	50 მანეთი	—
46525	275 *)	კინოაპარატი	150—00
46526	284 *)	50 მანეთი	—
46531	098 *)	ავტომობილი „ჟიგული“	5500—00
46545	146 *)	100 მანეთი	—
46547	131 *)	მაცივარი	265—00
46551	384 *)	ტრანზისტორი „ვეფ-201“	93—00
46554	250 *)	50 მანეთი	—
46565	078 *)	100 მანეთი	—
46571	439 *)	30 მანეთი	—
46593	393 *)	50 მანეთი	—
46599	066 *)	მაცივარი	265—00
46604	034 *)	200 მანეთი	—
46643	354 *)	50 მანეთი	—
46664	479 *)	კინოაპარატი	150—00
46665	097 *)	125 მანეთი	—
46670	223 *)	მაცივარი	265—00
46672	327 *)	ფოტოაპარატი	23—00
46680	006 *)	პიანინო	650—00
46689	127 *)	ელექტროსამართებელი	18—00
46726	409 *)	20 მანეთი	—
46727	166 *)	ელექტროსამართებელი	18—00
46738	085 *)	100 მანეთი	—
46749	465 *)	50 მანეთი	—
46753	165 *)	50 მანეთი	—
46768	283 *)	20 მანეთი	—
46775	234 *)	მაცივარი	265—00
46801	058 *)	პიანინო	650—00
46814	464 *)	125 მანეთი	—
46815	497 *)	მაგნიტოლა	158—00
46821	039 *)	50 მანეთი	—
46825	146 *)	200 მანეთი	—
46833	297 *)	ავტომობილი „ზაპოროჟეცი“	3500—00
46838	129 *)	30 მანეთი	—
46841	023 *)	300 მანეთი	—
46848	478 *)	25 მანეთი	—
46854	176 *)	500 მანეთი	—
46866	055 *)	მაცივარი	265—00
46867	248 *)	30 მანეთი	—
46891	463 *)	100 მანეთი	—
46893	417 *)	50 მანეთი	—
46904	338 *)	200 მანეთი	—
46917	233 *)	ავტომობილი „ზაპოროჟეცი“	3500—00
46920	097 *)	100 მანეთი	—
46924	032 *)	ელექტროსამართებელი	18—00
46925	300 *)	ელექტროსამართებელი	18—00
46928	475 *)	ფოტოაპარატი	23—00
46950	102 *)	კინოაპარატი	150—00
46951	023 *)	ტრანზისტორი „ვეფ-201“	93—00
46959	327 *)	20 მანეთი	—
46973	235 *)	100 მანეთი	—
46977	334 *)	ელექტროსამართებელი	18—00
46980	1—500	10 მანეთი	—
46984	266 *)	ავტომობილი „ჟიგული“	5500—00
46985	047 *)	50 მანეთი	—
46994	179 *)	საგზური საბჭოთა კავშირის ქალაქებში სამოგზაუროდ ტურისტული მატარებლით „საქართველო“	165—00
47005	357 *)	მაცივარი	265—00
47038	371 *)	ელექტროსამართებელი	18—00
47048	488 *)	50 მანეთი	—
47050	264 *)	მაგნიტოლა	158—00
47063	114 *)	20 მანეთი	—
47065	009 *)	25 მანეთი	—
47071	306 *)	კინოაპარატი	150—00
47076	257 *)	100 მანეთი	—
47080	254 *)	ტრანზისტორი „ვეფ-201“	93—00
47082	361 *)	100 მანეთი	—
47085	280 *)	100 მანეთი	—
47099	062 *)	30 მანეთი	—
47119	446 *)	მაცივარი	265—00
47121	1—500	10 მანეთი	—
47138	461 *)	მაცივარი	265—00
47143	228 *)	25 მანეთი	—
47146	250 *)	125 მანეთი	—
47150	293 *)	მაცივარი	265—00
47158	095 *)	50 მანეთი	—
47165	487 *)	20 მანეთი	—
47166	166 *)	200 მანეთი	—
47174	332 *)	პიანინო	650—00
47182	457 *)	20 მანეთი	—
47190	1—500	15 მანეთი	—
47228	012 *)	300 მანეთი	—
47237	075 *)	100 მანეთი	—
47248	429 *)	ელექტროსამართებელი	18—00
47256	173 *)	500 მანეთი	—
47259	058 *)	50 მანეთი	—
47263	225 *)	ელექტროსამართებელი	18—00
47267	498 *)	საგზური საბჭოთა კავშირის ქალაქებში სამოგზაუროდ ტურისტული მატარებლით „საქართველო“	165—00
47273	143 *)	100 მანეთი	—
47285	334 *)	25 მანეთი	—
47309	175 *)	30 მანეთი	—
47340	443 *)	20 მანეთი	—
47341	159 *)	300 მანეთი	—
47345	283 *)	ელექტროსამართებელი	18—00
47347	105 *)	ტრანზისტორი „ვეფ-201“	93—00
47364	378 *)	მაცივარი	265—00
47382	198 *)	მაცივარი	265—00
47385	143 *)	მაცივარი	265—00
47398	359 *)	25 მანეთი	—
47428	334 *)	25 მანეთი	—
47442	475 *)	მაცივარი	265—00
47487	298 *)	50 მანეთი	—
47496	213 *)	30 მანეთი	—
47509	209 *)	50 მანეთი	—
47527	296 *)	კინოაპარატი	150—00
47537	475 *)	ტრანზისტორი „ვეფ-201“	93—00
47540	308 *)	100 მანეთი	—
47561	054 *)	500 მანეთი	—
47601	023 *)	მაცივარი	265—00
47611	129 *)	100 მანეთი	—
47615	411 *)	კინოაპარატი	150—00
47655	180 *)	50 მანეთი	—
47664	354 *)	ელექტროსამართებელი	18—00
47667	185 *)	ელექტროსამართებელი	18—00
47672	039 *)	მაცივარი	265—00
47680	070 *)	ელექტროსამართებელი	18—00
47689	280 *)	ელექტროსამართებელი	18—00
47690	238 *)	მაცივარი	265—00
47695	140 *)	მაგნიტოლა	158—00
47706	042 *)	ელექტროსამართებელი	18—00
47720	163 *)	მაცივარი	265—00
47728	055 *)	125 მანეთი	—
47729	081 *)	30 მანეთი	—
47749	378 *)	25 მანეთი	—
47752	424 *)	მაცივარი	265—00
47754	435 *)	50 მანეთი	—
47764	237 *)	25 მანეთი	—
47776	177 *)	ტელევიზორი	432—00
47782	257 *)	20 მანეთი	—
47790	043 *)	25 მანეთი	—
47798	331 *)	30 მანეთი	—
47821	016 *)	1000 მანეთი	—
47829	174 *)	20 მანეთი	—
47840	470 *)	მაცივარი	265—00
47900	072 *)	კინოაპარატი	150—00
47902	078 *)	100 მანეთი	—
47911	288 *)	20 მანეთი	—
47922	412 *)	300 მანეთი	—
47936	468 *)	200 მანეთი	—
47940	102 *)	50 მანეთი	—
47943	407 *)	ელექტროსამართებელი	18—00
47945	238 *)	30 მანეთი	—
47956	442 *)	30 მანეთი	—
47957	055 *)	კინოაპარატი	150—00
47958	281 *)	20 მანეთი	—
47983	166 *)	პიანინო	650—00
47994	090 *)	200 მანეთი	—
48001	148 *)	200 მანეთი	—
48004	452 *)	30 მანეთი	—
48017	331 *)	პიანინო	650—00
48027	067 *)	20 მანეთი	—
48046	241 *)	ელექტროსამართებელი	18—00
48048	237 *)	ფოტოაპარატი	23—00
48053	327 *)	125 მანეთი	—
48096	455 *)	20 მანეთი	—
48102	333 *)	50 მანეთი	—
48107	497 *)	კინოაპარატი	150—00
48113	474 *)	ავტომობილი „ზაპოროჟეცი“	3500—00
48123	458 *)	200 მანეთი	—
48133	267 *)	საგზური საბჭოთა კავშირის ქალაქებში სამოგზაუროდ ტურისტული მატარებლით „საქართველო“	165—00
48136	357 *)	25 მანეთი	—
48146	025 *)	100 მანეთი	—
48170	113 *)	პიანინო	650—00
48171	380 *)	მაცივარი	265—00
48173	195 *)	მაცივარი	265—00
48182	249 *)	30 მანეთი	—
48202	498 *)	ელექტროსამართებელი	18—00
48236	240 *)	100 მანეთი	—
48280	022 *)	20 მანეთი	—
48290	364 *)	ავტომობილი „ჟიგული“	5500—00
48302	047 *)	30 მანეთი	—
48337	439 *)	200 მანეთი	—
48358	255 *)	მაცივარი	265—00
48365	359 *)	ელექტროსამართებელი	18—00
48372	150 *)	500 მანეთი	—
48381	153 *)	100 მანეთი	—
48388	146 *)	50 მანეთი	—
48393	423 *)	მაცივარი	265—00
48400	134 *)	მაცივარი	265—00
48409	198 *)	ტელევიზორი	432—00
48445	379 *)	ტრანზისტორი „ვეფ-201“	93—00
48447	192 *)	მაცივარი	265—00
48450	338 *)	ელექტროსამართებელი	18—00
48456	388 *)	30 მანეთი	—
48458	068 *)	100 მანეთი	—
48466	162 *)	მაცივარი	265—00
48481	143 *)	100 მანეთი	—
48496	283 *)	საგზური საბჭოთა კავშირის ქალაქებში სამოგზაუროდ ტურისტული მატარებლით „საქართველო“	165—00
48505	372 *)	25 მანეთი	—
48511	259 *)	100 მანეთი	—
48523	484 *)	კინოაპარატი	150—00
48547	266 *)	მაცივარი	265—00
48556	223 *)	200 მანეთი	—
48557	452 *)	25 მანეთი	—
48575	285 *)	ფოტოაპარატი	23—00
48581	211 *)	კინოაპარატი	150—00
48591	374 *)	ელექტროსამართებელი	18—00
48597	213 *)	კინოაპარატი	150—00
48626	125 *)	25 მანეთი	—
48638	236 *)	პიანინო	650—00
48642	179 *)	100 მანეთი	—
48665	082 *)	კინოაპარატი	150—00
48675	248 *)	100 მანეთი	—
48699	182 *)	30 მანეთი	—
48705	282 *)	ელექტროსამართებელი	18—00
48714	169 *)	30 მანეთი	—
48725	322 *)	100 მანეთი	—
48727	209 *)	ტრანზისტორი „ვეფ-201“	93—00
48742	265 *)	20 მანეთი	—
48756	192 *)	50 მანეთი	—
48768	493 *)	50 მანეთი	—
48772	291 *)	მაცივარი	265—00
48779	056 *)	50 მანეთი	—
48791	005 *)	20 მანეთი	—
48793	246 *)	საგზური საბჭოთა კავშირის ქალაქებში სამოგზაუროდ ტურისტული მატარებლით „საქართველო“	165—00
48794	382 *)	მაგნიტოლა	158—00
48798	134 *)	100 მანეთი	—
48802	307 *)	50 მანეთი	—
48803	091 *)	200 მანეთი	—
48807	296 *)	50 მანეთი	—
48810	326 *)	25 მანეთი	—
48813	226 *)	კინოაპარატი	150—00
48834	444 *)	კინოაპარატი	150—00
48844	144 *)	25 მანეთი	—
48846	336 *)	30 მანეთი	—
48848	112 *)	50 მანეთი	—
48867	149 *)	ავტომობილი „მოსკვიჩი“	4936—00
48879	127 *)	200 მანეთი	—
48880	181 *)	1000 მანეთი	—
48887	360 *)	100 მანეთი	—
48894	450 *)	30 მანეთი	—
48903	040 *)	ტელევიზორი	432—00
48907	062 *)	ტრანზისტორი „ვეფ-201“	93—00
48909	050 *)	მაცივარი	265—00
48910	470 *)	მაცივარი	265—00
48914	448 *)	50 მანეთი	—
48919	298 *)	300 მანეთი	—
48921	400 *)	მაცივარი	265—00
48926	013 *)	მაცივარი	265—00
48935	304 *)	20 მანეთი	—
48939	247 *)	მაცივარი	265—00
48943	306 *)	ტრანზისტორი „ვეფ-201“	93—00
48946	281 *)	50 მანეთი	—
48950	159 *)	ელექტროსამართებელი	18—00
48967	490 *)	300 მანეთი	—
48982	065 *)	50 მანეთი	—
49016	441 *)	30 მანეთი	—
49017	325 *)	ტრანზისტორი „ვეფ-201“	93—00
49020	283 *)	ელექტროსამართებელი	18—00
49030	256 *)	ელექტროსამართებელი	18—00
49071	065 *)	300 მანეთი	—
49072	065 *)	პიანინო	650—00
49098	102 *)	1000 მანეთი	—
49103	173 *)	მაცივარი	265—00
49106	429 *)	ავტომობილი „ზაპოროჟეცი“	3500—00
49118	033 *)	30 მანეთი	—
49119	423 *)	500 მანეთი	—
49137	089 *)	პიანინო	650—00
49143	432 *)	50 მანეთი	—
49158	353 *)	25 მანეთი	—
49159	039 *)	20 მანეთი	—
49160	105 *)	მაცივარი	265—00
49171	067 *)	საგზური საბჭოთა კავშირის ქალაქებში სამოგზაუროდ ტურისტული მატარებლით „საქართველო“	165—00
49177	087 *)	კინოაპარატი	150—00
49181	378 *)	მაგნიტოლა	158—00
49182	383 *)	საგზური საბჭოთა კავშირის ქალაქებში სამოგზაუროდ ტურისტული მატარებლით „საქართველო“	165—00
49184	254 *)	ელექტროსამართებელი	18—00
49189	005 *)	20 მანეთი	—
49201	098 *)	100 მანეთი	—
49204	005 *)	20 მანეთი	—
49224	134 *)	30 მანეთი	—
49244	263 *)	25 მანეთი	—
49258	240 *)	200 მანეთი	—
49272	040 *)	30 მანეთი	—
49303	335 *)	200 მანეთი	—
49305	285 *)	პიანინო	650—00
49311	024 *)	ტრანზისტორი „ვეფ-201“	93—00
49313	277 *)	25 მანეთი	—
49331	368 *)	100 მანეთი	—
49333	455 *)	25 მანეთი	—
49346	367 *)	20 მანეთი	—
49351	140 *)	ავტომობილი „ჟიგული“	5500—00
49352	300 *)	კინოაპარატი	150—00
49356	332 *)	მაცივარი	265—00
49357	476 *)	50 მანეთი	—
49373	271 *)	30 მანეთი	—
49387	193 *)	100 მანეთი	—
49394	305 *)	საგზური საბჭოთა კავშირის ქალაქებში სამოგზაუროდ ტურისტული მატარებლით „საქართველო“	165—00
49404	368 *)	50 მანეთი	—
49422	097 *)	30 მანეთი	—
49425	124 *)	100 მანეთი	—
49426	090 *)	მაცივარი	265—00
49440	466 *)	მაცივარი	265—00
49444	339 *)	50 მანეთი	—
49447	252 *)	მაცივარი	265—00
49450	004 *)	50 მანეთი	—
49459	413 *)	200 მანეთი	—
49474	214 *)	ავტომობილი „ზაპოროჟეცი“	3500—00
49480	216 *)	125 მანეთი	—
49493	245 *)	ავტომობილი „ჩოლგა“	9150—00
49498	189 *)	ელექტროსამართებელი	18—00
49506	235 *)	კინოაპარატი	150—00
49514	1—500	15 მანეთი	—
49520	468 *)	ავტომობილი „მოსკვიჩი“	4936—00
49550	159 *)	50 მანეთი	—
49572	447 *)	20 მანეთი	—
49576	422 *)	125 მანეთი	—
49577	335 *)	მაცივარი	265—00
49583	432 *)	125 მანეთი	—
49590	156 *)	50 მანეთი	—

შენიშვნა: ლატარიის ამ სერიის ბილეთების დანარჩენ 499 ნომერს ხვდა 1 მანეთი მოგება თვითეულს.

თუ ხელში „ბილეთის ნომერი“ აღნიშნულია 1-500, ეს იმას ნიშნავს, რომ ერთნაირი მოგება ხვდა ლატარიის ბილეთების მოცემული სერიის ბუთასსავე ნომერს.

ეს ცხრილი წარმოადგენს ოფიციალურ დოკუმენტს, რომლის მიხედვით წარმოება ნივთმოგებათა და ფულადმოგებათა გაცემა გაზეთის მორიგი ნომრის ადგილზე მიღების შემდეგ.

მოგებათა მიღების წესი:

1. ლატარიის ბილეთის მფლობელს, რომელსაც ნივთმოგება ხვდა, თავისი სურვილისამებრ შეუძლია მოგებული ნივთის ღირებულება ნაღდ ფულად მიიღოს.

ლატარიის ბილეთის ფულად მოგებათა გაცემას, ოღონ მიმღებთა სურვილისამებრ 50 მანეთამდე (ჩათვლით) ღირებულებას მოგებული ნივთის ნაცვლად, აგრეთვე ფულის გაცემას აწარმოებს საქართველოს უკელი შემნახველი სალაროს. 50 მანეთის ზევით მოგებათა თანხებს გასცემენ ცენტრალური შემნახველი სალაროები და პირველი თანრიგის შემნახველი სალაროები.

2. მოგებულ ნივთებს ლატარიის ბილეთების მფლობელთა ან უფლებიანთ მხოლოდ ქ. თბილისის მაღაზიები.

მოგებაზედრიცილი ლატარიის ბილეთების უკელა მარკის ავტომანქანების გაცემა წარმოებს მხოლოდ ქ. თბილისში. მოგებულია ნივთების მიხედვით ლატარიის ბილეთები უნდა წარედგინოს შემნახველი სალაროებს.

ლატარიის ბილეთები ამ მოგებებით, რომლებიც ქ. თბილისის მაღაზიების მეშვეობით უნდა გაიგზავნოს, წარედგინება ცენტრალურ შემნახველ სალაროებს ან პირველი თანრიგის შემნახველ სალაროებს, ამასთან ლატარიის ბილეთის მფლობელი აცნობებს გვარს, სახელს, მამას სახელს და თავისი ბინის ზუსტ მისამართს. დიდ გაბარიტიან საგნებზე ნაჩვენები უნდა იყოს აგრეთვე რკინიგზის უახლოესი სადგურის სახელწოდება, რომელიც ხატვირთო სიჩქარის ოპერაციებს აწარმოებს.

მაცივრების მიხედვით საჭიროა გარდა ამისა ნაჩვენები იყოს ლატარიის ბილეთის მფლობელის საცხოვრებელ ადგილზე ელექტროქსელის ძაბვა, ე. ი. 127 ვოლტი თუ 220 ვოლტი.

3. მოგებული ნივთების გაცემას მაღაზიები აწარმოებენ მას შემდეგ, რაც ლატარიის ბილეთი, რომელსაც მოგება ხვდა, შემოწმდება შემნახველ სალაროში.

4. ლატარიის ბილეთები, რომელსაც მოგება ხვდა, შეიძლება წარდგენილი იქნას გასანაღდებლად ან მოგებული ნივთის მიხედვით 1974 წლის 30 ივნისამდე ჩათვლით. ამ ვადას გასვლის შემდეგ ლატარიის ბილეთები ძალას კარგავენ და გასანაღდებლად აღარ მიიღებიან.

შენიშვნა: სხვა მოკავშირე რესპუბლიკებში ჩატარებული ფულისა და ნივთების ლატარიის ბილეთების მფლობელთ შეუძლიათ თავიანთი ბილეთები შეამოწმონ მოგებათა ცხრილებით და მიიღონ ფულადი მოგება ან ფული მოგებული ნივთის ნაცვლად ქ. თბილისის პირველი მაისის რაიონის, აგრეთვე ქალაქებს ხობუმის, ბათუმის, ცხინვალის, ქუთაისის, რუსთავის, ფოთის, წყალტუბოსა და გაგრის ცენტრალურ შემნახველ სალაროებში.

აღნიშნული ცენტრალური შემნახველი სალაროები აგრეთვე მიიღებენ ლატარიის ბილეთებს, რომლებსაც მოგება ხვდა მოგებული ნივთის გამოსათხოვნად.

ლატარიის ბილეთების შემოწმება შეიძლება აგრეთვე ქ. თბილისის უკელა ცენტრალურ შემნახველ სალაროებში და სხვა დიდი ქალაქების ცენტრალურ შემნახველ სალაროებში.

კომისიის თავმჯდომარე
ანდ. მშრომელთა დეპუტატების რაიხაბჭოს აღმასკომის
თავმჯდომარე **ს. ბერიძე.**

კომისიის თავმჯდომარის მოადგილე
საქართველოს სსრ ფინანსთა სამინისტროს წარმომადგენელი
ქ. ბოგოლიუბოვი.

კომისიის პასუხისმგებელი მდივანი
საქართველოს სსრ სახშრომშემსალაროების სამმართველოს
უფროსი ეკონომისტი **მ. ჯანბიძე.**

თბილისის „ლოკომოტივის“ სტადიონი

(ა. ჭავჭავაძის პრ., 74).
2 მაისს
ფეხბურთი
სსრ კავშირის პირველობაზე („ა“ კლასის უმაღლესი ლიგა)
„დინამო“ (თბილისი) — „ალანია“ (ლენინგორი)
დასაწყისი სალამოს 6 საათზე.
სათადარიგო შეამდგენლობანი — რუსთავი, 30 აპრილს, დღის 4 საათზე.
ბილეთების წინასწარი გაყიდვა ორგანიზაციებში 28 აპრილს, ამბულატორიებზე 30 აპრილს და 1 მაისს დღის 12-დან საღამოს 7 საათამდე სტადიონის სალაროებში, საერთო გაყიდვა 2 მაისს დილის 10 საათიდან.

ტელევიზია

28 აპრილი

პირველი პროგრამით

10.35 — ახალი ამბები — (გადმოცემა მოსკოვიდან), 10.45 — ფერადი ტელევიზია ბავშვებისათვის „თოჯინების მაღაზიაში“ (გადმოცემა მოსკოვიდან), 11.05 — სტუდენტთა დასახმარებლად — ლექციათ ზოგად ფიზიკაში, 12.05 — რეკლამა, 12.15 — სტუდენტთა დასახმარებლად — ლექცია უმაღლეს მათემატიკაში, 13.45 — საქართველოს ფერადი ტელევიზია. მხატვრული ფილმი „ძია ვანია“, 18.00 — მხატვრული საგაზაფხულო გამოფენა-გაყიდვა, 18.40 — „ლენინური გვარდიის ჯარისკაცები“ — — ალიოშა ჯაფარიძე, 19.00 — „მოამბე“ საინფორმაციო პროგრამა (გადმოცემა მოსკოვიდან), 19.25 — „პოეტის გახსენება“ — ა. მირცხულავა, 20.00 — „ეურმიო“ — საინფორმაციო პროგრამა (გადმოცემა მოსკოვიდან), 20.30 — ფეხბურთი საბჭოთა კავშირის პირველობაზე: „სპარტაკი“ (მოსკოვი) — „დინამო“ (თბილისი). შესვენებისას გადაცემა ახალგაზრდობისათვის, 22.35 — კინოლექტორიუმი.

მეორე პროგრამით

19.05 — სკოლების დასახმარებლად — ფიზიკა, 19.45 — შრომითი პოლიტექნიკური სწავლება, 20.25 — კონცერტი, 21.15 — მხატვრული ფილმი „ჩვენი მიწის იარები“.

რადიო

28 აპრილი

პირველი პროგრამით

10.00 — ცენტრალური გაზეთების ფურცლებზე (გადმოცემა მოსკოვიდან), 11.05 — პ. რივილისი. სიუიტა სიმფონიური ორკესტრისათვის. „მოლდავური ცეკვები“, 11.45 — საუბარი „სამთო მიწათმოქმედების პრობლემები საქართველოში“, 12.15 — ნ. გორდელი. პიესები საესტრადო ორკესტრისათვის, 12.25 — „პოეზია უპირველეს ყოვლისა“, 12.30 — საოპერო არიები ბ. ჯილის შესრულებით, 12.40 — კომენტარი საერთაშორისო თემაზე, 12.45 — ქართული ხალხური სიმღერები, 12.55 — „ეუპასუხეთ რადიომსმენელებს“, 13.30 — გაზეთ „პრავდის“ მოწინავე სტატია, 13.45 — საუბარი — „სოციალიზმის აშენების ლენინური იდეები“, 14.00 — „ადამიანი ადამიანთა შორის“ (გადმოცემა მოსკოვიდან), 17.15 — მოსწავლეთათვის. „რას გვიამბობს ბუხრის ჭრიჭინა“, რადიოდადგმა, 18.05 — ქართული ხალხური სიმღერები, 18.45 — ს. პროკოფიევი. კლასიკური სიმფონია, 19.00 — „ეკონომიური ცოდნის საფუძვლები“ საუბარი „შრომის ნაყოფიერების ყოველმხრივ ამაღლება ძირითადი ეკონომიური ამოცანაა“, 19.15 — საბჭოთა კომპოზიტორების სიმღერები, 19.40 — ქართული რომანსები, 20.30 — ალიო მირცხულავას ლექსები, 21.00 — ა. მაჭავარიანი. ფრაგმენტები ბალეტ „ოტელოდან“, 21.35 ფეხბურთი სსრ კავშირის პირველობაზე. „სპარტაკი“ (მოსკოვი) — „დინამო“ (თბილისი). შეხვედრის მეორე ნახევრის რეპორტაჟი გადმოცემა მოსკოვიდან), 22.15 — მუსიკა, 23.30 — ნ. ტიღუშისა და ზ. ბაბის კონცერტი, 23.55 — უკანასკნელი ცნობები.

თეატრები

28 აპრილი

რუსთაველის სახელობის სახელმწიფო აკადემიური — კოლხეთის ცისკარი; მარჯანიშვილის სახელობის სახელმწიფო აკადემიური — **აპრაკუნე ბიმბინელი** (პრემიერა); ვასო აბაშიძის სახელობის მუსიკალური კომედიის — **კურკას ძორწილი.**

ეს ვიცოდეთ, რა ვიცოდეთ

კომუნისტი 380008 თბილისი-8, ლენინის 14. რედაქტორის მოადგილეების — 99-93-03, 99-03-09, პ/ბ მდივანი — 99-72-80, სამდივნოები — 99-66-10, განყოფილებებისა: პარტიული — 99-87-61, პროპაგანდის — 93-22-93. მრეწველობის — 93-20-34, სოფლის მეურნეობის — 99-52-46, საბჭოთა მშენებლობის — 93-18-70, მეცნიერების, უმაღლესი სასწავლებლებისა და სკოლების — 93-27-58, ლიტერატურისა და ხელოვნების — 99-53-01, ინფორმაციის — 93-16-90, უცხოეთის — 99-80-21 წერილების — 99-73-24, ილუსტრაციის — 93-28-54.

ჩვენი მისამართი და ტელეფონები

ალმანახი

ინტერესით, სიყვარულით...

თვეზე მეტია, რაც „კომუნისტის“ ფურცლებზე გამოჩნდა საქადრაკო კლუბი „მერანი“. ამ ხნის განმავლობაში რედაქციამ ასობით წერილი მიიღო საქადრაკო კომპოზიციით დაინტერესებული მკითხველებისაგან. დაბეჭდილი ამოცანები ამოსახსნელად არ იყო ადვილი. სამაგიეროდ, მკითხველთა პასუხებმა დაგვაოწმუნა, რომ საქადრაკო ხელოვნების ულამაზეს დარგს — კომპოზიციას მრავალი მოტრფიალე ჰყავს საქართველოში. ჩვენმა თანამემამულემ ექიმმა ო. ფერრაიემ პასუხი შორეული აფრიკიდან კენიის ქალაქ ნაირობიდან გამოგვიგზავნა.

თავის მომავალ გამოშვებებშიც „მერანი“ შეეცდება პირველ რიგში დაკმაყოფილოს ჭადრაკის მოყვარულთა უმრავლესობის სურვილი, ოღონდ თანაც ე. წ. „პოპულარული კომპოზიცია“ იხილავთ, ამასთან ერთად გათვალისწინებული იქნება კლუბის აქტიური წევრების ინტერესიც კომპოზიციის თეორიული საკითხებისადმი. სიამოვნებით დავბეჭდავთ აგრეთვე ჩვენი მკითხველების იმ ორიგინალურ ნაწარმოებებს, რომლებიც გარკვეულ ფარგლებში დაკმაყოფილებენ საერთო საკომპოზიციო მოთხოვნებს. კლუბი აპირებს, ასევე მოაწყოს საინტერესო შეჯიბრება — ამოცანებისა და ეტიუდების ამოხსნის რეპუბლიკური კონკურსი.

ჩვენი ურთიერთთანამშრომლობის გაუმჯობესების მიზნით საჭიროდ მიგვაჩნია მკითხველებს — კლუბის წევრებს შევახსენოთ საქადრაკო კომპოზიციების ამოხსნის გაფორმების რამდენიმე აუცილებელი წესი.

პასუხები გაფორმეთ ლაკონიურად. შეეცადეთ გამოჩყოთ ძირითადი, ე. წ. თემატური ვარიანტები. მეორეხარისხოვანი ვარიანტების ჩვენება სავალდებულო არ არის. ამოცანის ამოხსნისას მიუთითეთ, რას შეიცავს თეთრების პირველი სვლა — მუქარას თუ ცუგცვანგს. თუ ნაწარმოებს აქვს მცდარი ქვალი, რომელიც ამდიდრებს შინაარსს, აღნიშნეთ იგი შავების უარმყოფელ სვლასთან ერთად. არ არის გამორიცხული, რომ ავტორისეულ ამოხსნასთან ერთად აღმოჩნდეს სხვა ამოხსნაც — ე. წ. თანაამოხსნა. ამ შემთხვევაში საჭიროა ორივე ამოხსნის აღნიშვნა. კარგი იქნება, თუ ამომხსნელი შეეცდება აგრეთვე შეაფასოს ნაწარმოება. თუ კომპოზიციის ამოხსნა ზემოჩამოთვლილი წესების მიხედვით არის გაფორმებული, მაშინ თამამად შეიძლება ითქვას, რომ ამომხსნელი ნასწავლა კომპოზიტორის იდეას, სწორად გაერკვა ნაწარმოების შინაარსში.

ნუ გადადებთ პასუხის გამოგზავნას. ამასთან ზუსტად გვაცნობეთ თქვენი მისამართი, ვინაობა, პროფესია. ველით თქვენს სურვილებს.

მოგვყავს „კომუნისტის“ 21 აპრილის ნომერში საგანგებოდ(!) დებეჭდილი დ. კანონიკის ამოცანის (თეორები: მფd6, ეb1, მf6, მh7, ეh5; შავები: მფg8. შამათი 3 სვლაში) ამოხსნა: 1. ...მe6! ცუგცვანგი! 1. ...მf:h7 2. ეb8 მgh6 3. ეh8 × 1. ...მgf7 2. მhg5 + მgf6 3. ეf1 × 1. ...მgh8 2. მg5 მgg8 3. ეb8 ×. მაგრამ ამ ავტორისეული ამოხსნის გარდა არსებობს შემდგენლის მიერ გაუთვალისწინებელი თანაამოხსნაც, რომელიც საერთოდ სპობს ამოცანას: 1. ეb7 მgh8 2. მg6 + მgg8 3. ეb8 ×. ჩვენი ამომხსნელების ნაწილმა სწორად ეს ვარიანტი ჩათვალა ნამდვილ ამოხსნად, რაც შეცდომაა. ამას ნათლად ამტკიცებს თეთრი პაიკიც, რომელიც სრულიად ზედმეტია თანაამოხსნაში.

მკითხველებს ამოსახსნელად ვთავაზობთ გამოჩენილი ინგლისელი პრობლემისტის გ. ჰისკოტის სამსვლიან მინიატიურას.

ბ. ჰისკოტი, 1902

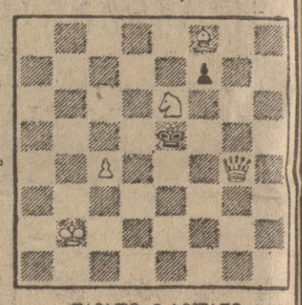

შამათი 3 სვლაში

ქვირფასო მკითხველებო, ველით თქვენს ამოხსნებს.

აი