პროლეტარებო ყველა ქვეყნისა, შეერთდით!

კომუნისტი

საქართველოს კომუნისტური პარტიის ცენტრალური კომიტეტის, საქართველოს სსრ უმაღლესი საბჭოსა და საქართველოს სსრ მინისტრთა საბჭოს ორგანო

КОМУНИСТИ— ОРГАН ЦК КП ГРУЗИИ, ВЕРХОВНОГО СОВЕТА ГРУЗИНСКОЙ ССР И СОВЕТА МИНИСТРОВ ГРУЗИНСКОЙ ССР

27 მაისი კვირა 1973

ფასი 2 კაპ.

გაზეთი გამოდის 1920 წლის 3 ივნისიდან ● № 123 (15640)

27 მაისი ქიმიკოსის დღეა

მოაბიჯებს დიდი ქიმია

ეგას წინათ წავიკითხე, რომ XVIII საუკუნის ფრანგ ფიზიკოსსა და ბიოლოგს რენე ანტუან რეომიურს ერთხელ თურმე უზეადესი წერილი მიუღია. კონვერტში მოკლე ბარათს გარდა ხიფრიფანა. გამჭვირვალე ჩითის ნაჭერი ყოფილა.

„ბატონო რენე ანტუან რეომიურ, — წერდა ბარათის ავტორი, — ვიცი რა თქვენი დიდი დაინტერესება მწერრების ცხოვრებითა და ბუნების მეცნიერებით, გიგზავნით მატერიას, რომელიც ობობას ქსელისაგან მოგქსოვე“.

მეცნიერი განუცვიფრებია ამ ქსოვილს, ე. ი. ობობას ქსელით შეიძლება შეცვალოთ აბრეშუმის ძაფი?

მაგრამ, როცა მეცნიერს დაუანგარიშებია, თუ რამდენი ძაფი შეიძლება მიიღონ ობობებისაგან, ცოტა არ იყოს შეცბუნებულა: მთელი საფრანგეთის ობობები ვერ უზრუნველყოფდა ნართით ერთ ხაქსოვ ფაბრიკასაც კი.

და ეი კაცობრობის წინაშე დაისვა ამოცანა — გამოენახათ ძაფის მიღების იაფი და ოფილი საშუალება.

ეს ამოცანა ქიმიამ გადაჭრა. ქიმიური მრეწველობა ახლა სახალხო მეურნეობის ერთ-ერთ წამყვან დარგად იქცა. დღეს წარმოუდგენელია სხვა დარგების არსებობა, თუ ქიმიურ მრეწველობასთან კავშირი არ დაამყარეს. ქიმია საჭირო ყველგან და ყველაფერში — მანქანათმშენებლობაში, ავტოტექნიკაში, ენერგეტიკაში, სამშენებლო ხაქმეში, მუდიცინაში.

სახალხო მეურნეობის ქიმიზაცია, როგორც ეს ხკკპ XXIV ყრილობაზე აღინიშნა, არის საზოგადოებრივი წარმოების ეფექტიანობის ამაღლების მძლავრი ბერკეტი.

წლითიწლობით იზრდება მინერალური სასუქების, მაღალხარისხოვანი ბენზინის, სადაზელე სთბობის, საბურავებისა და რეზინის ტექნიკური დეტალების წარმოება. ქვეყანა იღებს დიდძალ სინთეზურ კაუჩუკს, რომელიც ცვლის ნატურალურ პროდუქციას, დაზეებულია და სწრაფი ტემპით მიმდინარეობს კორდისა და ხელოვნური აბრეშუმის ძაფის. აგრეთვე ბოლეიფირული შტაპელების გამოშვება.

ჩვენი ქვეყნის დიდი ქიმიის ხაწარმოთა მწყობრში დგანან საქართველოს ქიმიური საწარმოები. 1956 წლის 25 თებერვალს რუსთავში ადგილობრივ ნედლეულზე მიიღეს ამიაკი, ეს თვრილი ით�lება რუსთავის აზოტოვანი სასუქების ქარხნის დაბადების დღედ. თვით ქარხანა კი საქართველოს დიდი ქიმიის ფლაგმანია. აქ გამოშვებული მინერალური სასუქები ეგზავნებიან ამიერკავკასიის რესპუბლიკების საკოლმეურნეო სოფლებს.

და განა მარტო მინერალური სასუქები? ჩვენი საწარმო უშვებს აგრეთვე სახეულმოქმედ ქიმიურ პროდუქციას — ეგრეთწოდებულ კაპროლაქტამს, რომელიც გადამუშავების შედეგად გვაძლევს იაფფასიან გამძლე და ლამაზ ქსოვილებს, ავტოსაბურავებისა და თევზსაჭერი ბადეებისათვის მეტად საჭირო ძაფსა და კორდს.

მეტალურგიულ რუსთავს მეორენაირად ქიმიკოსთა ქალაქსაც ეძახიან, ეს იმიტომ, რომ ქიმიურ კომბინატს გარდა აქ უკვე რამდენიმე წელია მოქმედებს ქიმიური ბოჭკოს ქარხანა. სწორედ აქ, ამ საწარმოში ხდება კაპროლაქტამის გადაუშვიება და მისგან აბრეშუმის ძაფისა და კორდის მიღება.

რუსთავის ქიმიური ბოჭკოს ქარხნის საქმიანობამ ამ ბოლო ხანს მიიპყრო რესპუბლიკის საწარმოთა კოლექტივების ყურადღება. ქარხნული ბოჭკოს ოსტატები გადაჭარბებით ასრულებენ მუცხრე ხუთწლედის მესამე, გადამწყვეტი წლის სახელმწიფო დავალებებს. აქ ოთხი თვის ეგზამის გადამეტებით გამოშვებულია ახობით ტონა ზეგეგმითი ძაფი და კორდი.

თამარ ხონა — დღევანდელი მოწინავის მიჯნა

ნა ხვალ თვითეულის მიჯნაა“, რომელსაც ახლა მთელი ჩვენი რესპუბლიკის საწარმოთა კოლექტივები უკვერენ მხარს, სწორედ რუსთაველი ქიმიკოსების წამოწყებაა. ეს ინიციატივა საუალებას იძლევა ნაკლები დანახარჯებითა და ნაკლები მუშახელით გამოშვებულ იქნას მეტი პროდუქცია.

ქიმიკოსები ახლებურად მუშაობით წელს მოწინავე მუშის დონემდე აიყვანენ 410 მუშას. ეს იმას ნიშნავს, რომ ეგზეის გადამეტებით გამოუშვებენ 100 ათასი მანეთის კორდის ბოჭკოს და მოახდენენ 350 ათასი მანეთის ზეგეგმეთი პროდუქციის რეალიზაციას. ეხიც გამოთვლილია, რომ წელს შარშანდელთან შედარებით 26,9 პროცენტით გადიდდება თვითეული მუშის შრომის ნაყოფიერება, 15-18 პროცენტით გაიზრდება თვითეული მუშის საუალო თვიური გამომუშავება. და 140 მანეთიდან 160-170 მანეთამდე მიაღწევს.

სწორედ ეს იძლევა იმის გარანტიას, რომ ქარხნის კოლექტივმა მომდინარე ხუთწლედის ბოლოსათვის ხელოვნური ბოჭკოს გამოშვება აიყვანოს. 15,5 ათას ტონამდე, უახლოეს პერსპექტივაში კი — 45 ათას ტონამდე.

ქიმიკოსთა დღეს განსაკუთრებული წარმატებით ხვდებიან ახალი წამოწყების ინიციატორები მძახავები ბ. ქუჭიშვილი, ე. დედოვა, ალმოშვილები ნ. ბარიუკოვა, ნ. ნარიმანიძე და სხვები.

მოწინავენი ბლომად არიან ქიმიურ კომბინატში: ა. ენუქიძე, შ. ბერუაშვილი, ბ. საბაშვილი, ა. დემეტრაშვილი, ბ. ვარანავა, ბ. ბელობოროდოვი, — ეი არასრული სია კომბინატის სახსენელი ადამიანებისა.

როგორც ქიმიურ კომბინატში, ისე ქიმიური ბოჭკოს ქარხანაში ამ ბოლო ხანს სხვა მრავალ საინტერესო თვისებასაც ჩაეყარა საფუძველი. ესენია: „მაქსიმალურად გამოვიყენოთ საბუშაო დრო“, „ხუთი დღის ნორმა — ოთხ დღეში“, „ბალდაგულებათა პირადი გეგმები ყოველ მუშას“.

თვითეულ ამ წამოწყებას გარკვეული შედეგები მოსდევს, სიხტემატურად იზრდება ქიმიური პროდუქციის ზამოშვება, ტექნიკურ-ეკონომიური მაჩვენებლები.

ქართველი ქიმიკოსები სიხტემატურად ნერგავენ ტექნიკურ ხიახლეებს. მაგალითად, მეტად ეფექტური გამოდგა ამონიაკის წარმოებაში მეთანის კონვერსიის მეშვიდე აგრეგატის ხაექსპლოატაციოდ გადაცემა. აგრეთვე პირველ ხაკომპრესორო ხაამქროში მაცივრების შავი ლითონის უეანგავი მასალებით შეცვლა.

ქიმიკოსებმა მხოლოდ კარგად უნდა იშრომონ, რადგან გვაქვს ამის საუკეთესო პირობები. ქიმიკოსებისათვის ყოველწლიურად შენდება ათასობით კვადრატული მეტრი საცხოვრებელი ფართობი, კულტსაყოფაცხოვრებო ობიექტები. ახლანდელი ქიმიკოსის დღისათვის ახალი საცხოვრებელი ბინები მიიღო 200-ზე მეტმა ქიმიკოსის ოჯახმა.

ჩვენი ქვეყნის კურორტებზე ყოველწლიურად ახობით რუსთაველი ქიმიკოსი ისვენებს, ჩვენს განკარგულებაშია ურეკის დასასვენებელი სახლები შავი ზღვის სანაპიროზე. ქიმიკოსთა ბავშვებისათვის ახლა მომდინარეობს პიონერთა ბანაკის შენებლობა ხოფელ მანავში.

სწრაფად მიდის წინ რუსთავის დიდი ქიმია. მწყობრში დგება ახალ-ახალი ობიექტები.

— მივცეთ ხამშობლოს მეტი მინერალური სასუქები, კაპროლაქტამი, სინთეზური ბოჭკო, — ეი ჩვენი ხაბრძოლო ამოცანა.

ნელი კერესელიძე,

რუსთავის ქიმიური კომბინატის ამონიუმის ხელფატის უფროსი მეაპარატე.

ქიმიკოსთა დღესასწაული

25 მაისს მოსკოვში გაიმართა ქიმიკოსის დღისადმი მიძღვნილი საზეიმო კრება სსრ კავშირის კულტურის სამინისტროს სახელმწიფო საკონცერტო დარბაზში შეიკრიბნენ ქიმიური ინდუსტრიის მშრომელები, მეცნიერები, სამინისტროთა და უწყებათა მუშაკები, დედაქალაქის საზოგადოებრივობის წარმომადგენლები.

პრეზიდიუმში იყვნენ სსრ კავშირის ქიმიური მრეწველობის მინისტრი ლ. ა. კოსტანდოვი, სსრ კავშირის ნავთობგადამამუშავებელი და ნავთობქიმიური მრეწველობის მინისტრი ვ. ს. ფიოდოროვი, სკკპ ცენტრალური კომიტეტის ქიმიური მრეწველობის განყოფილების გამგე ვ. მ. ბუშუევი, სსრ კავშირის მინისტრთა საბჭოსთან არსებული მიკრობიოლოგიური მრეწველობის მთავარი სამმართველოს უფროსი ვ. დ. ბელიაევი, სკკპ ცენტრალური კომიტეტის, სამინისტროთა და უწყებათა პასუხისმგებელი მუშაკები. წარმოების მოწინავეები.

მოხსენება გააკეთა ნავთობის, ქიმიური და ბაზის მრეწველობის მუშათა პროფკავშირის ფენტრალური კომიტეტის თავმჯდომარემ ნ. პ. სვეტლოვმა. მან აღნიშნა, რომ ქიმიური ინდუსტრიის შრომელებმა ყარგად დაიწყეს ხუთწლედი. მათ შეასრულეს 1971 და 1972 წლების დავალებანი. წარმოგებენი სრულდება ხუთწლედის მესამე, გადამწყვეტი წლის ბრძოლაში.

ხაზეიმო კრების მონაწილეებმა მიიღეს მისასალმებელი წერილი სკკპ ცენტრალური კომიტეტისადმი.

(ხაკდესი).

ნახევარსაუკუნოვანი იუბილე

ზეთელი ჯვრის საზოგადოებათა კავშირს 50 წელი შეუსრულდა

□

სსრ კავშირის ზეთელი ჯვრისა და ზეთელი ნახევარმთვარის საზოგადოებათა კავშირი აღნიშნავს თავის 50 წლისთავს. ამ ღირსშესანიშნავ თარიღს მიეძღვნა საზეიმო სხდომა, რომელიც 25 მაისს გაიმართა კავშირების სახლის სვეტრებიან დარბაზში.

სტატეა ალიო სსრ კავშირის ჯანმრთელობის დაცვის მინისტრმა აკადემიკოსმა ბ. ვ. პეტროვსკიმ, რომელმაც წაიკითხა სკკპ ცენტრალური კომიტეტის მისასალმებელი წერილი საზოგადოებათა კავშირისადმი.

საზოგადოებათა კავშირის აღმასკომის თავმჯდომარემ ნ. ვ. ტროიანმა მხურვალე მადლობა გადაუხადა კომუნისტურ პარტიას და საბჭოთა მთავრობას საზოგადოების საქმიანობის მაღალი შეფასებისათვის. მან განაცხადა, რომ საზოგადოების წევრები მთელ თავიანთ ძალ-ღონეს, ცოდნასა და გამოცდილებას მოახმარენ იმას, რომ მომავალშიც ჯანმრთელობის დაცვის ორგანოებთან ერთად შეასრულონ სკკპ XXIV ყრილობის ისტორიული გადაწყვეტილებანი საბჭოთა ადამიანების ჯანმრთელობის დაცვის დარგში.

შემდეგ სტატეები წარმოთქვეს რესპუბლიკების საზოგადოებათა წარმომადგენლებმა, რომლებმაც ბევრი გულთბილი სიტყვა და სურვილი გამოთქვეს საზოგადოებათა კავშირისა და მისი აქტივისტების შესახებ. საბჭოთა ზეთელ ჯვარს მიესალმნენ საერთაშორისო ზეთელი ჯვრის მუდმივი კომისიის პრეზიდენტი ა. ლიმერიკი, ზეთელი ჯვრის საერთაშორისო კომიტეტის პრეზიდენტი მ. ნავილი და სხვები.

სხდომის დასასრულს მიიღეს მიმართვა სსრ კავშირის ზეთელ ჯვრისა და ზეთელი ნახევარმთვარის საზოგადოებათა ყველა წევრისადმი. (ხაკდესი).

ეიფრინავს „კოსმოს-561“

1973 წლის 25 მაისს ხაბჭოთა კავშირში გაუშვეს დედამიწის მორიგი ხელოვნური თანამგზავრი — „კოსმოს-561“.

თანამგზავრზე დადგმული აპარატურა ნორმალურად მუშაობს. ხაკოორდინაციო-გამოთვლითი ცენტრი ჰმუშავებს მიღებულ ინფორმაციას. (ხაკდესი).

ხუთწლედი—ვადამდე!

ხალხთა ჯანმრთელობის დაცვის საკავშირო სოციალისტური შეჯიბრება

ქრონიკა

ბარნაული. (ხაკ. კორ.). მეცხრე ხუთწლედის მესამე სამეურნეო წელს ბეჯითად შრომობს „ხაჭარამადნეულის“ (დირექტორი ა. დათუაშვილი, მთავარი ინჟინერი პ. აბაკელია) კოლექტივი. პირველი კვარტალის მაჩვენებლების მიხედვით კოლექტივმა კვლავ, უკვე მერვედ, მიიღო საკავშირო გარდამავალი წითელი დროშა და პირველი ფულადი პრემია.

ბრძოლა მერეკედ

ბარნაული. (ხაკ. კორ.). მეცხრე ხუთწლედის მესამე სამეურნეო წელს ბეჯითად შრომობს „ხაჭარამადნეულის“ (დირექტორი ა. დათუაშვილი, მთავარი ინჟინერი პ. აბაკელია) კოლექტივი. პირველი კვარტალის მაჩვენებლების მიხედვით კოლექტივმა კვლავ, უკვე მერვედ, მიიღო საკავშირო გარდამავალი წითელი დროშა და პირველი ფულადი პრემია.

გუშინ ვენახების დათვალიერებაზე

ვენახების რესპუბლიკური დათვალიერების პირველმა დღემ — 26 მაისმა ბევრგან ნათლად გამოარკვია, თუ რა მდგომარეობაა ყინულებისაგან დაზიანებული ვენახების აღდგენის საქმეში, სად რა ღონისძიება განხორციელდა, როგორია მოსალოდნელი მოსავალი...

ბურჯანაში დილით ადრე გავიდნენ ვენახების შესამოწმებლად დათვალიერების მონაწილენი. მუკუზნისა და შრომის, გურჯაანის საბჭოთა მეურნეობებში, ვაზისუბნის, შაშიანის, ველისციხის, დარჩიეთის და სხვა კოლმეურნეობებში შემოწმებამ იჩვენა, რომ დაზიანებული ვენახების აღსადგენად ხელოიოზული მუშაობა გაწეული.

შარშანდელთან შედარებით კარგ მოსავალს მოელიან მუკუზნისა და გურჯაანის საბჭოთა მეურნეობები; ვაზისუბანი, ველისციხის და სხვა კოლმეურნეობები. საერთოდ რაიონში არსებული 8 ათასი ჰექტარი ვენახი ბრგად გამოიჯარება და გურჯაანელები ბევრგან კარგ მოსავალს მოელიან, ფიქრობენ, რომ ბვგმას უთუოდ შეასრულებენ.

გუშინ საღამოს მეგენახეთა შეკრებაზე დასახეს კონკრეტული ღონისძიებანი ვენახების მოვლა-დამუშავების შემდგომი გაუმჯობესებისათვის.

ზესტაფონი. დასავლეთ საქართველოში ყურძნის მოსავლიანობით ყოველთვის ცნობილი იყო ზესტაფონის რაიონი. შარშან კი ყინვებისაგან დაზიანებულმა ვენახებმა უხვი მოსავალი ვერ მოგვცა. წელს ყველა პირობას ქმნიან ყურძნის მოსავლიანობის გაგმის შესრულებისათვის. დათვალიერებამ გვიჩვენა, რომ ბევრგან კარგი მდგომარეობაა. ამ მხრივ მუშაობა მოუწონეს სვირელ, საზანოელ, კვალითელ, ფუთელ, ალადგრდელ, არგვეთელ მეგენახეებს.

დათვალიერების შემდეგ საღამოს შედგა მეგენახეთა თათბირი, სადაც აღნიშნეს მიღწევები და ჯერ კიდევ არსებული ნაკლოვანებებიც, დაისახა ღონისძიებანი ყურძნის მოსავლიანობის გასაადიდებლად.

თამგაქოს რგვა

მიმდინარე წელს გეგმით თამბაქო უნდა დაირგოს 12.526 ჰექტარზე. ციტრალური სტატისტიკური სამმართველოს 21 მაისის ცნობებით სულ რესპუბლიკაში დარგული იყო 7.874 ჰექტარი, კოლმეურნეობებში თამბაქო დაირგება 10.153 ჰექტარზე. დარგულია 5.958 ჰექტარი. საბჭოთა მეურნეობებში 2.373 ჰექტარიდან დარგული იყო 1.936 ჰექტარი.

აფხაზეთის ასს რესპუბლიკა თამბაქოს დიდი მწარმოებელია. წელს ეს კულტურა დაირგება 6.392 ჰექტარზე. 21 მაისისათვის გეგმა შესრულებული იყო 41 პროცენტით.

ლაგოდეხის რაიონში გეგმიდან გათვალისწინებული 2.341 ჰექტარიდან დაირგო 2.244 ჰექტარი, მარნეულის რაიონში გეგმის შესრულება 87 პროცენტს უდრის, ბოლნისის რაიონში — 93 პროცენტს. აბაშის ასს რესპუბლიკაში დარგულია 916 ჰექტარი თამბაქო, გეგმით კი უნდა დაირგოს 1.445 ჰექტარი.

საჭიროა დაჩქარდეს თამბაქოს რგვის ტემპი.

მსოფლიო მოწინავეობა

ისტორიული მოვლენა

ხკკპ ცენტრალური კომიტეტის გენერალური მდივნის ლეონიდ ილიას-ძე ბრეჟნევის ვიზიტით ახალი ფაზა იწყება სსრ კავშირისა და გერმანიის ფედერაციული რესპუბლიკის ურთიერთობაში. ვითარდება ურთიერთობა, რომელიც ჯერ კიდევ გუშინ წარმოუდგენელი იყო, იგი გზას უსნის შემდგომ და მეტად მნიშვნელოვან პროგრესს ორი ქვეყნის მშვიდობიან თანამშრომლობაში.

მთელი საბჭოთა ხალხი მხარს უჭერს ხკკპ ცენტრალური კომიტეტის საგარეოპოლიტიკურ კურსს, რომელიც ხალხთა მეგობრობას, ხაყოველთაო მშვიდობას ითვალისწინებს.

ნ. ჯაფარიძე,

სოციალისტური შრომის გმირი, საქართველოს სსრ დამსახურებული მასწავლებელი.

ღიღი ქმაყოფილებით

ხკკპ ცენტრალური კომიტეტის გენერალური მდივნის, სსრ კავშირის უმაღლესი საბჭოს პრეზიდიუმის წევრის ამხ. ლ. ი. ბრეჟნევის მშვიდობისა და მეგობრობის ვიზიტი გერმანიის ფედერაციულ რესპუბლიკაში დამაჯერებლად დადასტურებს ამას, რომ წარმატებით ხორციელდება ხკკპ ცენტრალური კომიტეტის აპრილის პლენუმის გადაწყვეტილებანი. საქართველოს მშრომელებმა, ისევე როგორც ყველა საბჭოთა ადამიანმა, დიდი კმაყოფილებით აღიქვეს სსრ კავშირისა და გერმანიის ფედერაციული რესპუბლიკის ფენომენური, საპრეწელო და ტექნიკური თანამშრომლობის განვითარების შესახებ შეთანხმებისა და სხვა დოკუმენტების ხელმოწერა.

ჩვენი მხრივ ვამრავლებთ წელილს მშვიდობის საქმეში იმით, რომ თავდადებულად ვიშრომებთ ხუთწლედის მესამე, გადამწყვეტ წელს.

მ. გვრიტიშვილი,

თბილისის აბრეშუმის საწარმოო გაერთიანების საქსოვი წარმოების კომუნისტური შრომის ბრიგადის ინსტრუქტორი, შრომის წითელი დროშის ორდენოსანი.

სსრ კავშირის ზითელი ჯვრისა და ზითელი ნახევარმთვარის საზოგადოებათა კავშირს

ხაბჭოთა კავშირის კომუნისტური პარტიის ცენტრალური კომიტეტი გულითადად მეესალმება და ულოცავს სსრ კავშირის ზითელი ჯვრისა და ზითელი ნახევარმთვარის საზოგადოებათა კავშირის კომიტეტების მუშაკებსა და წევრებს საზოგადოებათა კავშირის შექმნის 50 წლისთავს.

ჭვეყნის განვითარების ყველა ეტაპზე საზოგადოებათა კავშირი აქტიურად ეხმარება საბჭოთა ჯანრთელობის დაცვის ორგანოებს პროფილაქტიკურ და სანიტარულ-გამაჯანსაღებელ ღონისძიებათა განხორციელებაში, ნონაწილეობს მოსახლეობას შორის სამედიცინო და პიგიენური ცოდნის პროპაგანდასა და სანიტარული კულტურის მომზადებაში. საზოგადოებათა კავშირი დიდ მუშაობას ეწევა ჩვენს ქვეყანაში ავადმყოფობა მკურნალობისათვის ფონორების მიერ ხისლის უსასყიდლოდ ჩაბარების მასობრივი მოძრაობის ორგანიზაციის დარგში.

საბჭოთა ზითელი ჯვრის ისტორიის ერთ-ერთი ნათელი ფურცელი იყო მისი პატრიოტული საქმიანობა დიდი სამამულო ომის პერიოდში. საზოგადოებათა კავშირის მიერ მომზადებული ასეულათასობით სამედიცინო და, სანიტარული რაზმეული და სანიტარი თავდადებით ეხმარებოდა დაჭრილებს ბრძოლის ველზე. ომის დროს საბჭოთა ზითელი ჯვრის მოწოდებით მილიონობით ფონორი იძლეოდა სისხლს სამშობლოს დამცველთა სიცოცხლის გადასარჩენად.

სოციალისტური პუმანიზმისა და პროლეტარული ინტერნაციონალიზმის პრინციპების ერთგული საბჭოთა ზითელი ჯვარი უანგარო დახმარებას უწევს იმ ქვეყნების ეროვნულ საზოგადოებებს, ჯანმრთელობის დაცვის ორგანოებსა და მოსახლეობას, რომლებმაც განიცადეს იმპერიალისტური აგრესია, დაზარალდნენ სტიქიური უბედურებების, შიმშილისა და ეპიდემიების შედეგად. თავისი საერთაშორისო საქმიანობით იგი ხელს უწყობს ხალხთა ურთიერთგაგებისა და ნდობის, თანამშრომლობისა და მეგობრული ურთიერთობის განმტკიცებას.

ხკკპ XXIV ყრილობამ დასახა ჩვენს ქვეყანაში ჯანმრთელობის დაცვის შემდგომი განვითარების, საბჭოთა ხალხის ცხოვრების მატერიალური დონის ამაღლების ფართო პროგრამა, რაც ასახავს სოციალისტური სახელმწიფოს მუდმივ ზრუნვას საბჭოთა ადამიანების ჯანმრთელობისა და კეთილდღეობისათვის. საზოგადოებათა კავშირის ორგანიზაციების მოვალეობაა ყოველი ღონისძიებით უწყობდნენ ხელს საბჭოთა ხალხის ჯანმრთელობის დაცვისა და განმტკიცების დიდმნიშვნელოვან ამოცანათა წარმატებით გადაწყვეტას.

საბჭოთა კავშირის კომუნისტური პარტიის ცენტრალური კომიტეტი მხურვალედ ულოცავს იუბილეს საზოგადოებათა კავშირის ყველა წევრს და უსურვებს სსრ კავშირის ზითელი ჯვრისა და ზითელი ნახევარმთვარის საზოგადოებათა კავშირს ახალ დიდ წარმატებებს მის კეთილშობილურ საქმიანობაში.

საბჭოთა კავშირის კომუნისტური პარტიის ცენტრალური კომიტეტი

ბაკურიანი — ქართულ ენაზე

ლენინური კურსით

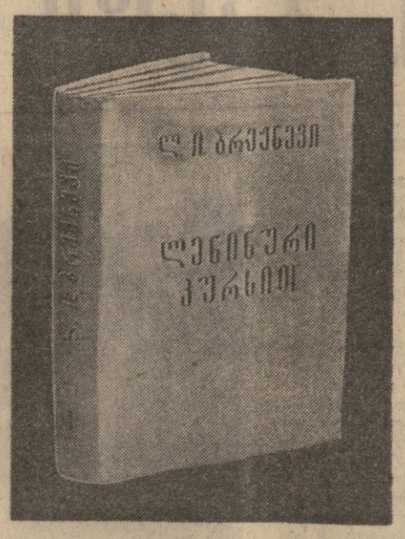

ლ. ი. ბრეჟნევი. სიტყვები, სტატიები, მოხსენებები. ტომი მესამე. გვ. 545. საქართველოს კომპარტიის ცკ-ის გამომცემლობა, 1973 წ.

პოლიტიკური ლიტერატურის გამომცემლობამ 1970 წელს გამოუშვა ორტომეული „ლენინური კურსით“ — სკკპ ცენტრალური კომიტეტის გენერალური მდივნის ლ. ი. ბრეჟნევის სიტყვები და სტატიები. პირველი ტომი მოიცავდა 1964-1967 წლებს, ხოლო მეორე ტომი 1967-1970 წლების პერიოდს.

ამ გამოცემის გაგრძელებაა მესამე ტომი, რომელშიც შეიდა ლ. ი. ბრეჟნევის ის სიტყვები, სტატიები, მოხსენებები და გამოსვლები, რომლებიც განიკუთვნება 1970-1972 წლებს.

ამ წლებში საბჭოთა ხალხმა კომუნისტური პარტიისა და მისი ლენინური ცენტრალური კომიტეტის ხელმძღვანელობით დიდი ნაბიჯი გადადგა კომუნიზმის მატერიალურ-ტექნიკური ბაზის შექმნის, ხალხის კეთილდღეობის გაუმჯობესების, ჩვენი სამშობლოს ძლიერების შემდგომი განმტკიცების გზაზე.

მესამე ტომში გამოქვეყნებულ ლ. ი. ბრეჟნევის სიტყვებსა და სტატიებსა, გამოსვლებსა და მოხსენებებში მკაფიოდ არის ნაჩვენები ლენინური პარტიის — კომუნისტური მშენებლობისა და ჩვენი ქვეყნის საგარეო პოლიტიკის ხელმძღვანელის ფასდაუდებელი გამოცდილება, დამუშავებულია მეცნიერული კომუნიზმის თეორიისა და პრაქტიკის საკითხები, ანალიზი აქვს გაკეთებული განვითარებულ სოციალისტურ საზოგადოებაში ორგანიზაციულ-პარტიული და იდეოლოგიური მუშაობის პრაქტიკას.

ლ. ი. ბრეჟნევის მოხსენებები, გამოსვლები, სტატიები, სიტყვები მკაფიოდ მოწმობენ, რომ ურყევია, მეცნიერულად დასაბუთებული და თანმიმდევრულია გენერალური ხაზი საბჭოთა კავშირის კომუნისტური პარტიის ცენტრალური კომიტეტისა, რომელიც მტკიცედ იცავს პარტიული ცხოვრების ლენინურ ნორმებს. შემოქმედებითად ითვალისწინებს პარტიული და ქვეყნის ხელმძღვანელობის ლენინურ პრინციპებს.

ლ. ი. ბრეჟნევის მოხსენებების სტატიების, სიტყვებისა და გამოსვლების მესამე ტომის ქართულად გამოცემა (რედაქტორია ვ. ქვანია), დიდმნიშვნელოვანი მოვლენაა. იგი ჩვენს ავტორებს, კომუნისტებს, ყველა მშრომელს ფასდაუდებელ დახმარებას გაუწევს იმაში, რომ ღრმად შეისწავლონ მარქსისტულ-ლენინური თეორიისა და სკკპ პოლიტიკის—ლენინური კურსის პოლიტიკის — აქტუალური საკითხები.

უკანასკნელი ამბები

გაავრცელეს გაერთიანებული ერების ორგანიზაციაში

ნიუ-იორკი, 26 მაისი. (ხაკდესი). სსრ კავშირის მუდმივმა წარმომადგენლობამ გაერთიანებული ერების ორგანიზაციაში პრეს-რელიზად გაავრცელა ცნობა „სკკპ ცენტრალური კომიტეტის პოლიტბიუროში, სსრ კავშირის უმაღლესი საბჭოს პრეზიდიუმსა და სსრ კავშირის მინისტრთა საბჭოში“ ამის შესახებ, რომ ხავხეთი მოიწონეს ამხანაგ ლ. ი. ბრეჟნევის ხაქმიანობა და გეზმანეთ ფედერაციულ რესპუბლიკაში მისი ვიზიტის პოლიტიკური შედეგები.

ორიგი შეხვედრა

ჟენევა, 26 მაისი. (ხაკდესი). დღეს აქ გაერთიანებული ერების ორგანიზაციის განყოფილებასთან არსებული სსრ კავშირის მუდმივი წარმომადგენლობის შენობაში გაიმართა სტრატეგიული შეიარაღების შეზღუდვის შესახებ მოლაპარაკების მონაწილე საბჭოთა კავშირისა და ამერიკის დელეგაციების ორიგი შეხვედრა.

„აპოლონისა“ და „სკაილების“ საჯგუფის ფრენის გამო

ნიუ-იორკი, 26 მაისი. (ხაკდესი). კოსმონავტებმა ჩ. კონრადმა, ჯ. კერვინმა, პ. ვეიცმა, რომლებიც ამერიკის „აპოლონ“ კოსმოსური ხომალდით მიუახლოვდნენ „სკაილების“ კოსმოსურ საგუშაგოს, განსხორციელეს შეპირაპირება.

საჯგუფის დათვალიერებამ ცხადყო, რომ მას ჩამოგლეჯილი აქვს მეტეორიტების საწინააღმდეგო ეკრანი და მზის ბატარეების ერთი პანელი. მეორე პანელი საჯგუფის კორპუსზე არ გახსნილა. დედამიწიდან მიღებული კომანდით „აპოლონი“ ჩამოშორდა საჯგუფს და კოსმონავტები შეეიაღნენ გაეხსნათ დარჩენილი პანელი. მაგრამ ხომალდი მოხვდა დედამიწის ჩრდილში. კოსმონავტებს საჭირო ინსტრუმენტი არ აღმოაჩნდათ, თანაც დაღლილები იყვნენ და შეწყვიტეს ეს ო�lა. საჯგუფთან ყველა შეპირაპირების ცდები ამაო გამოდგა იმის გამო. რომ უწესივრობა მოხდა „აპოლონის“ შესაპირაპირებელ მოწყობილობაში. კოსმონავტებმა ხაფანდრები ჩაიკეტეს, ხომალდის წინა ლუკი გაალეს და მხოლოდ ამის შემდეგ ხელით გამოასწორეს ეს დეფექტი და კვლავ მოაბრუნეს საჯგუფთან შეპირაპირება.

ევროპის უშიშროებისათვის

ბრიუსელი, 26 მაისი. (ხაკდესი). აქ გაიხსნა ევროპის უშიშროებისა და თანამშრომლობის საერთაშორისო კომიტეტის სესია, რომლის მუშაობაში მონაწილეობენ ევროპის 25 ქვეყნის საზოგადოებრიობის წარმომადგენლები.

ევროპის უშიშროების საბჭოთა კომიტეტის დელეგაციას მეთაურობს კომიტეტის თავმჯდომარე, სსრ კავშირის უმაღლესი საბჭოს კავშირის საბჭოს თავმჯდომარე ა. შ. შიტიკოვი.

საერთაშორისო კომიტეტის სეხიის დღის წესრიგშია განხილვა დეკლარაციისა, რომელიც შემდეგ წარედგინება სრულიად ევროპის თათბირს ევროპის უშიშროებისა და თანამშრომლობის საკითხებზე, მშვიდობისმოყვარე ძალების მსოფლიო კონგრესისადმი დამოკიდებულება, ეროვნული კომიტეტების საქმიანობა და სხვა საკითხები.

სესია სამ დღეს გასტანს.

ხელი მოაწერეს შეთანხმებას

თეირანი, 26 მაისი. (ხაკდესი). აქ დაიდო შეთანხმება ირანის ეროვნულ ნავთობის კომპანიასა და საერთაშორისო ნავთობის კონსორციუმს შორის, რომელშიც შედიან ინგლისის, ამერიკის შეერთებული შტატების, საფრანგეთისა და ჰოლანდიის უდიდესი მონოპოლიები.

გუშინ ხელმოწერილი შეთანხმების შესაბამისად საერთაშორისო ნავთობის კონსორციუმი წყვეტს საქმიანობას ირანის ტერიტორიაზე და ამიერიდან გამოდის როგორც ირანის ნავთობის მყიდველი, რომელიც ერთგვარი შეღავათებით სარგებლობს. ირანმა მთლიანად დაიქვემდებარა ნავთობმომპოვებელი და ნავთობგადამამუშავებელი მრეწველობისადმი კონტროლი.

გაიხსნა საერთაშორისო სალონი

პარიზი, 26 მაისი. (ხაკდესი). საფრანგეთის პრემიერ-მინისტრმა პ. მესმერმა დღეს ბურჟეში ოფიციალურად გახსნა აერონავტიკისა და კოსმოსის საერთაშორისო სალონი.

პ. მესმერი ეწვია სსრ კავშირ-ამერიკის შეერთებული შტატების გაერთიანებულ კოსმოსურ პაციოლინს, სადაც წარმოდგენილია „კოსმოსური მატარებელი „სოიუზ-აპოლონი“, და დაათვალიერა თვითმფრინავების გამოფენა.

სალონი 3 ივნისამდე იმუშავებს.

უკანასკნელი ამბები

17 ივნისი
ᲐᲓᲒᲘᲚᲝᲑᲠᲘᲕᲘ ᲡᲐᲑᲭᲝᲔᲑᲘᲡ ᲐᲠᲩᲔᲕᲜᲔᲑᲘᲡ ᲓᲦᲔᲐ!

ᲓᲘᲓᲘ ᲜᲓᲝᲑᲐ

ᲐᲓᲒᲘᲚᲝᲑᲠᲘᲕᲘ ᲡᲐᲑᲭᲝᲔᲑᲘᲡ ᲓᲔᲞᲣᲢᲐᲢᲝᲑᲘᲡ ᲙᲐᲜᲓᲘᲓᲐᲢᲗᲐ ᲠᲔᲒᲘᲡᲢᲠᲐᲪᲘᲐ

ᲛᲐᲘᲐᲙᲝᲕᲡᲙᲘᲡ. მაიაკოვსკის შრომელთა დეპუტატების რაიონული საბჭოს არჩევნების საოლქო საარჩევნო კომისიამ № 2 საარჩევნო ოლქში დეპუტატობის კანდიდატად რეგისტრაციაში გაატარა ᲗᲝᲛᲐ ᲠᲝᲤᲔᲚᲘᲫᲔ რუსთაველის სახელობის კოლმეურნეობის წევრი სოციალისტური შრომის გმირი მარიამ დიანოზის ასული მაშენელიშვილი.

მაიაკოვსკის ავჯალის ფაბრიკის შუშა ᲗᲐᲜᲘᲐ პავლეს-ძე ᲕᲔᲤᲮᲕᲐᲫᲔ რაიონული საბჭოს დეპუტატობის კანდიდატად რეგისტრაციაში გატარებულია № 9 საარჩევნო ოლქში.

რაისაბჭოს დეპუტატობის კანდიდატად № 30 საარჩევნო ოლქში რეგისტრირებულია სოფელ ფერსათის სტალინის სახელობის კოლმეურნეობის წევრი ნანი ნიკოლოზის ასული თავხელიძე.

სოფელ საკრაულს მაიაკოვსკის სახელობის კოლმეურნეობის მეკარტოფილე გივი გიორგის-ძე ᲪᲘᲜᲐᲫᲔ რეგისტრაციაში გაატარეს რაიონული საბჭოს დეპუტატობის კანდიდატად № 19 საარჩევნო ოლქში.

ᲛᲐᲒᲓᲐ ᲗᲘᲛᲝᲜᲘᲡ ᲐᲡᲘᲐᲜᲘᲨᲕᲘᲚᲘ — სოფელ ამალის კიბეოვილის სახელობის კოლმეურნეობის მწველავი — რეგისტრაციაში გაატარეს რაიონული საბჭოს დეპუტატობის კანდიდატად № 71 საარჩევნო ოლქში.

ᲐᲮᲔᲤᲢᲐ. ახმეტის № 1 საშუალო სკოლის დირექტორი ნინო ᲐᲑᲠᲐᲰᲐᲛᲘᲡ ᲐᲡᲘᲐᲜᲘᲨᲕᲘᲚᲘ რეგისტრაციაში გაატარეს რაიონული საბჭოს დეპუტატობის კანდიდატად № 19 საარჩევნო ოლქში.

№ 33 საარჩევნო ოლქში რაიონული საბჭოს დეპუტატობის კანდიდატად რეგისტრაციაში გაატარეს საქართველოს ალკა ახმეტის რაიონის პირველი მდივანი დალი თენგიზის ასული გოგუელაური.

საკონსერვო ᲩᲐᲠᲜᲘᲡ მუშა ᲛᲘᲠᲘᲐᲜᲘ დავითის ასული ᲒᲐᲮᲔᲚᲐᲨᲕᲘᲚᲘ რეგისტრაციაში გატარებულია რაიონული საბჭოს დეპუტატად № 30 საარჩევნო ოლქში.

ახმეტის მეღვინეობის საბჭოთა მეურნეობის მუშა, კომკავშირელი, ნანა ალექსის ასული ᲛᲐᲮᲐᲠᲝᲕᲐ რეგისტრაციაში გაატარეს რაიონული საბჭოს დეპუტატობის კანდიდატად № 26 საარჩევნო ოლქში.

კომკავშირელი ᲜᲐᲗᲚᲘᲐ ᲐᲚᲔᲥᲡᲘᲡ ᲐᲡᲘᲐᲜᲘᲨᲕᲘᲚᲘ — ალვანის მეცხვარეობის საბჭოთა მეურნეობის მუშა — რეგისტრაციაში გატარეს რაიონული საბჭოს დეპუტატობის კანდიდატად № 56 საარჩევნო ოლქში. „(საქინფორმი).

ᲐᲓᲒᲘᲚᲝᲑᲠᲘᲕᲘ. საოლქო საარჩევნო კომისიამ რაიონული საბჭოს დეპუტატობის კანდიდატად № 62 საარჩევნო ოლქში რეგისტრაციაში გაატარა ᲮᲝᲤᲔᲚᲘ ᲠᲝᲡᲢᲝᲛᲘᲫᲔ ᲠᲔᲒᲘᲡᲢᲠᲐᲪᲘᲐᲨᲘ ᲒᲐᲐᲢᲐᲠᲐ ᲮᲝᲤᲔᲚᲘ ᲠᲝᲡᲢᲝᲛᲘᲫᲔ ᲐᲛᲐᲠᲘᲐᲜᲘᲡ ᲐᲡᲘᲐᲜᲘᲨᲕᲘᲚᲘ ᲐᲚᲔᲥᲡᲘᲡ ᲐᲡᲘᲐᲜᲘᲨᲕᲘᲚᲘ ᲗᲐᲛᲐᲠᲘᲡ ᲐᲡᲘᲐᲜᲘᲨᲕᲘᲚᲘ.

ᲐᲓᲘᲓᲘᲜᲔᲜᲘ. საოლქო საარჩევნო კომისიამ რაიონული საბჭოს დეპუტატობის კანდიდატად № 62 საარჩევნო ოლქში რეგისტრაციაში გაატარა ᲮᲝᲤᲔᲚᲘ ᲠᲝᲡᲢᲝᲛᲘᲫᲔ ᲠᲔᲒᲘᲡᲢᲠᲐᲪᲘᲐᲨᲘ ᲒᲐᲐᲢᲐᲠᲐ ᲮᲝᲤᲔᲚᲘ ᲠᲝᲡᲢᲝᲛᲘᲫᲔ ᲐᲛᲐᲠᲘᲐᲜᲘᲡ ᲐᲡᲘᲐᲜᲘᲨᲕᲘᲚᲘ.

ᲒᲝᲠᲓᲐᲜᲘᲜᲘᲫᲔ. ᲑᲝᲠᲓᲐᲜᲘᲜᲘᲫᲘᲡ შრომელთა დეპუტატების რაიონული საბჭოს არჩევნების საოლქო საარჩევნო კომისიამ № 23 ოლქში დეპუტატობის კანდიდატად რეგისტრაციაში გაატარა სოფელ ᲝᲠᲚᲝᲕᲘᲡ კოლმეურნეობის მწველავი ᲐᲜᲐ ᲐᲚᲔᲥᲡᲘᲡ ᲐᲡᲘᲐᲜᲘᲨᲕᲘᲚᲘ ᲡᲣᲠᲘᲠᲣᲯᲘᲡ.

ᲑᲝᲠᲓᲐᲜᲘᲜᲘᲫᲘᲡ სამკერვალო ფაბრიკის მკერავ-მოტორისტი ᲚᲔᲓᲐ ᲛᲘᲨᲐᲕᲘᲡ ᲐᲡᲘᲐᲜᲘᲨᲕᲘᲚᲘ დეპუტატობის კანდიდატად რეგისტრაციაში გატარებულია № 5 საარჩევნო ოლქში.

სოფელ ᲑᲝᲠᲯᲝᲛᲘᲡᲘᲡ კოლმეურნეობის ტრაქტორისტი ᲒᲘᲜᲒᲐᲜ ᲮᲐᲜᲢᲐᲠᲘᲡ-ᲫᲔ ᲛᲝᲜᲘᲐᲜᲘᲡ რაიონული საბჭოს დეპუტატობის კანდიდატად რეგისტრაციაში გატარებულია № 9 საარჩევნო ოლქში.

რაისაბჭოს დეპუტატობის კანდიდატად № 63 საარჩევნო ოლქში რეგისტრირებულია რაიონული საავტომობილო მთავარი ექიმი ᲗᲐᲑᲐᲠᲘᲡᲘ ᲒᲐᲔᲓᲐᲠᲘᲡ-ᲫᲔ ᲘᲡᲐᲐᲙᲘᲡ ᲘᲡᲐᲐᲙᲘᲡ.

ᲑᲝᲠᲓᲐᲜᲘᲜᲘᲫᲘᲡ რაიონის პროკურორი ᲐᲜᲓᲝᲠ ᲝᲡᲘᲞᲘᲡ-ᲫᲔ ᲩᲘᲥᲣᲠᲝᲕᲘ რაისაბჭოს დეპუტატობის კანდიდატად რეგისტრაციაში გატარებულია № 47 საარჩევნო ოლქში.

ᲨᲔᲛᲔᲯᲐᲛᲔᲑᲔᲚ ᲛᲔᲪᲐᲓᲘᲜᲔᲝᲑᲐᲖᲔ

ᲪᲝᲓᲜᲐᲡ ᲒᲐᲛᲝᲧᲔᲜᲔᲑᲐ ᲣᲜᲓᲐ

თᲔᲚᲐᲕᲘᲡ ᲧᲘᲜᲓᲘᲡ ფაბრიკაში პოლიტიკური და ეკონომიური სწავლების სხვადასხვა რგოლში 70 კომუნისტი, 200 კომკავშირელი და 100-მდე უპარტიო ამხანაგი ჩაბმული. აქ ბევრი რამ კეთდება იმისათვის, რომ ამაღლდეს მშრომელთა პოლიტიკური და ეკონომიური განათლების დონე, ღრმად შეისწავლონ სკკპ XXIV ყრილობის გადაწყვეტილებები, სსრ კავშირის 50 წლისთავისადმი მიძღვნილი დოკუმენტები.

1972-1973 სასწავლო წლის დამთავრებასთან დაკავშირებით ფაბრიკის პარტიულ ორგანიზაციასთან არსებულ ეკონომიური განათლების ერთ-ერთ რგოლში — „ეკონომიკისა და წარმოების მართვის საფუძვლების შემსწავლელ სკოლაში“ — მოუწყო შემაჯამებელი მეცადინეობა.

მეცადინეობისათვის პროპაგანდისტმა მ. ალავერდაშვილმა ძირითად სასაუბრო თემად აირჩია — „მეცხრე ხუთწლიანი გეგმა და წარმოების ეფექტიანობის ამაღლება“. თემიდან გამომდინარე კითხვები ისე იყო დასმული, რომ საუბარი ცოცხალ, შემოქმედებითს ხასიათს ატარებდა. პირველ კითხვაზე „ხუთწლეულის მთავარი ამოცანა“ — იოანა პარაკა ნ. ოუკურიძემ. მან კარგად განმარტა საკითხი, მაგრამ დამატების მსურველები მაინც აღმოჩნდნენ, რომლებმაც მისი პასუხი კონკრეტული მაგალითებით გაამდიდრეს. ამან მეცადინეობა უფრო საქმიანი და ხალისიანი გახადა.

ფართო სკა-ბაასი გაიმართა მომდევნო კითხვებზეც. მსმენელებმა თ. ჭიჭიაშვილმა, ე. ხელაშვილმა, მ. იანგარაშვილმა, რ. ლოპატინამ, ნ. მოდებაძემ, ჯ. დათიშვილმა, ე. შანკოლაშვილმა, ს. ქაჯაძემ, ფ. მუნდლიშვილმა და სხვებმა პასუხი გასცეს საკითხებზე — „საზოგადოებრივი წარმოების ეფექტიანობა და მისი ამაღლების გზები“, „შრომის ნაყოფიერების ამაღლების საშუალებები“, „წარმოების ეფექტიანობის ამაღლებაში პროდუქციის ხარისხის როლი“; „რაციონალიზაცია წარმოების ეფექტიანობის ამაღლების ერთ-ერთი ფაქტორია“, „სამეურნეო რეფორმა წარმოების ეფექტიანობის ამაღლების მძლავრი ბერკეტია“.

მეცადინეობაზე იგრძნობოდა მსმენელთა დიდი ინტერესი და პასუხისმგებლობა ეკონომიური ცოდნის დაუფლებისადმი. გარკვევით ჩანდა, რომ მთელი სასწავლო წლის მანძილზე სკოლას ნაყოფიერად უმუშაია. ამას ადასტურებს შემაჯამებელ მეცადინეობაზე მსმენელთა მიერ გამომეღვაწებული ცოდნა.

მაგრამ არის საკითხის მეორე მხარეც. ცოდნა თავისთავად რას წარმოადგენს, თუ იგი გამოყენებული არ იქნება. საქმეც იმაშია, რომ მარშან მთელი წლის მანძილზე და წელს იანვარში ფაბრიკა სამარცხვინოდ ჩამორჩებოდა გეგმების შესრულებაში. ამატომ იყო, რომ მსმენელებს უძველებოდათ პროპაგანდისტის მიერ დასმულ კითხვებზე პასუხისათვის დაკავშირებინათ მაგალითები თვით მშობლიური საწარმოს გამოცდილებიდან. თუ ფაბრიკა წელწადზე მეტი ხნის მანძილზე ჩამორჩენილი იყო, ამაში ხომ თვითონ მათგანსაც მიუძღვის ბრალი? სწორედ ამ სკოლაშია გაერთიანებული ფაბრიკის ტექნიკურ-ტექნიკოსთა უმრავლესობა, ყველა მათგანი ხელმძღვანელ სამუშაოზეა. მათ შორის არიან ცვლის უფროსები, ინჟინერ-ტექნოლოგები, ინჟინერ-ქიმიკოსები, ინჟინერ-ეკონომისტები, შრომის მეცნიერული ორგანიზაციის ინჟინერი, ლაბორატორიის მუშაკები და სხვები, რომლებიც დიდად არის დამოკიდებული საამქროების გამართული, უწუნო მუშაობა.

შარშან წლის დასაწყისიდან სამინისტრომ ფაბრიკა მოგვებით დაგეგმა, მაგრამ შემდეგ მოუხსნა და ხელმძღვანელობა გააფრთხილა, ზარალი მაინც არ დაუშვათო. სინამდვილეში კი ფაბრიკამ შარშან საერთო პროდუქციის გამოშვების გეგმა 70,9 პროცენტით, რეალიზაციის გეგმა კი 69,3 პროცენტით შეასრულა და წელიწადი 370 ათას მანეთზე მეტი ზარალით დამთავრა.

ავიღოთ თუნდაც პროდუქციის ხარისხი. ოფიციალური მონაცემებით პირველი ხარისხის პროდუქცია მთელი პროდუქციის 73 პროცენტი უნდა ყოფილიყო, გამოუშვეს კი 57,1 პროცენტი. დიდი იყო წუნი გამოშვებულ პროდუქციაში, რის გამო სახელი გაუტყდა ფაბრიკის ნაწარმს და მომხმარებელი დაკარგა. წუნდებული საქონლის მიწოდებისათვის ფაბრიკამ შარშან საკავშირო ორგანიზაციებს ჯარიმა გადაუხადა 40.496 მანეთის ოდენობით, ხარისხიდან დაბალ ხარისხში გადაყვანისათვის გადაიხადა 13.995 მანეთი, ნაწარმის ტექნოლოგიური პროცესების დარღვევისათვის დაჯარიმდა 14.148 მანეთით,

იმის გამო, რომ ფაბრიკა სისტემატურად ვერ ასრულებდა პროდუქციის გამოშვების გეგმებს, ხელშეკრულებებს მიხედვით საკავშირო ორგანიზაციებს ვერ აწვდიდა საქონელს, მყიდველებს საპირგამეხლო ჯარიმა გადაუხადა 89.913 მანეთი (მარტო ჯარიმების სახით ფაბრიკამ შარშან გადაიხადა 199.252 მანეთი).

ფაბრიკამ არც 1973 წელი დაიწყო კარგად. იანვარში საერთო პროდუქციის გამოშვების გეგმა 46,7 პროცენტით, ხოლო რეალიზაციის გეგმა 55,3 პროცენტით შესრულა, დიდი იყო წუნი გამოშვებულ პროდუქციაში, პირველი ხარისხის პროდუქციამ მხოლოდ 38,1 პროცენტი შეადგინა.

ზემდგომი ორგანოების ჩარევის, ხელმძღვანელობის შეცვლის და მიღებული ენერგიული ზომების შემდეგ დაიწყო გარდატეხა. მარტსა და აპრილში ფაბრიკამ გაუმჯობესა პროდუქციის ხარისხი, გადაჭარბებით შეასრულა მისი გამოშვებისა და რეალიზაციის გეგმები.

ყოველივე ეს აღინიშნა სკოლის შემაჯამებელ მეცადინეობაზე. მსმენელები დარწმუნდნენ, რომ თუ მიღებულ თეორიულ ცოდნას გონივრულად დაუკავშირებენ პრაქტიკას, მთელი ძალღონითა და მაღალი შეგნებით იბრძოლებენ წარმოების ღირსებისათვის, წარმატებაც უწრუნველყოფილი იქნება.

Ა. ᲗᲕᲐᲚᲘᲐᲨᲕᲘᲚᲘ,
„კომუნისტის“ საკ. კორესპონდენტი.

ᲛᲔᲡᲐᲖᲦᲕᲠᲘᲡ ᲓᲦᲔ

ᲡᲐᲛᲨᲝᲑᲚᲘᲡ ᲡᲐᲛᲮᲠᲔᲗᲘ ᲡᲐᲖᲦᲕᲠᲔᲑᲘᲡ ᲡᲐᲓᲐᲠᲐᲯᲚᲝᲖᲔ

28 მაისს ორმოცდაათი წელი სრულდება მას შემდეგ, რაც ვლადიმერ ილიას ძე ლენინმა ხელი მოაწერა დეკრეტს სასაზღვრო დაცვის შექმნის შესახებ. ასე გადაიშალა საბჭოთა სასაზღვრო ჯარების სახელოვანი ისტორიის პირველი ფურცელი.

ჩვენი ხალხი სამართლიანად ამაყობს სამშობლოს გუშაგებით, მწვანე ქუდიანი მეომრებით, დიდად აფასებს ვაჟკაცობასა და მამაცობას, რომლებსაც ისინი იჩენენ თავიანთი მხედრული მოვალეობის შესრულების დროს, უსაზღვრო ერთგულებას სოციალისტური სამშობლოსადმი, ჩვენი პარტიისა და საბჭოთა მთავრობისადმი. აი რატომ არის, რომ ყოველწლიურად, 28 მაისს, ჩვენი ქვეყანა ტრადიციისამებრ პატივს სცემს სსრ კავშირის სახელმწიფო საზღვრის ერთგულ დარაჯებს, ღირსეულად აფასებს მათ მხედრულ შრომას.

მესაზღვრეთა დღესასწაული წელს აღინიშნება დიდი პატრიოტული აღმავლობის ვითარებაში, რომელიც გამოიწვია ამ ბოლო ხანგრძლივ წლის მანძილზე ჩვენი ქვეყნის ცხოვრებაში მომხდარმა მთელმა რიგმა უმნიშვნელოვანესმა პოლიტიკურმა მოვლენებმა. საბჭოთა სოციალისტური რესპუბლიკების კავშირის შექმნის 50 წლისთავისადმი მიძღვნილ საზეიმო სხდომაზე სკკპ ცენტრალური კომიტეტის გენერალურმა მდივანმა ლეონიდ ილიას ძე ბრეჟნევმა ასკეთი ნათლად ეტაპები.

საბჭოთა საზღვრების დაცვა დიდი ოქტომბრის სოციალისტური რევოლუციის გამარჯვების პირველი დღეებიდანვე ახალგაზრდა საბჭოთა რესპუბლიკის შეიარაღებული დაცვის ერთ-ერთი ფორმა, საერთაშორისო იმპერიალიზმისა და მისი დაზვერვების ბრალეთ ნინაადმდეგ ბრძოლაში მისი უშიშროების დიდმნიშვნელოვანი ფაქტორი იყო. ამიერკავკასიისა ის მესაზღვრენი ნახევარ საუკუნეზე მეტი ხნის განმავლობაში მაღალი პასუხისმგებლობის გრძნობით ასრულებენ ამ უმნიშვნელოვანეს სახელმწიფო მისიას. ყველა ჯერის ბანდიტების, დივერსანტების, ჯაშუშების, ტერორისტების წინააღმდეგ გაფფთრებულ ბრძოლებში უმჩნობი შარავანდედით შემოსილნენ უფროსი თაობების ჩეკისტები. და იმათთვის, ვინც დღეს საზღვრის სადარაჯოზე დგას, ცოცხალ მაგალითს წარმოადგენს ანდრია ბაბუშკინის, ივანე ლატიშის, ტიმოთე ლიუკშინის, პეტრე საკაინის, ნიკოლოზ გოლუბნიკიასა და ბევრ სხვათა სახელები, რომლებმაც სიცოცხლე გასწირეს სამშობლოს მტრებთან ბრძოლაში ოღქის საზვერ ბილიკებზე.

მესაზღვრეთა მაღალი მორალურ-ხასრძოლო თვისებები, მათი უსაზღვრო ერთგულება სოციალისტური სამშობლოსადმი განსაკუთრებით მკაფიოდ გამოვლინდა დიდი სამამულო ომის წლებში. მოქმედი არმიის შემადგენლობაში იბრძოდა ჩვენი ოღქის ჯარისკაცთა, სერჟანტთა და ოფიცერთა დიდი რაზმი. მათი მხედრული მბრძოლი დიდად შეაფასა საბჭოთა მთავრობამ. ჯარების ისტორიაში ოქროს ასოებით არის ჩაწერილი საბჭოთა კავშირის გმირების პეტრე გიჟვინის, ივანე ბოგატირის, ლუკა ლუდკოს, პეტრე ტარანის, ივანე გოლუბეცის, გრიგოლ კუროპიატნიკოვისა და სხვათა სახელები. მათი გმირობა, თავდადება, სიკვდილის არად ჩაგდება შუდამ იქნება შთამაგონებელი მაგალითი საბჭოთა საზღვრების ახალ თაობათა დამცველებისათვის.

ᲡᲐᲮᲔᲚᲛᲬᲘᲤᲝ წინა მიჯნაზე არის მშვიდი დღეები. დღე-ღამის ყოველ დროს მესაზღვრენი მზად არიან მტრებთან შეიარაღებული ბრძოლისათვის. არა ომის დროს, არამედ ომისშემდგომ დღეებში ნაოცი სიკეთესა შესწირეს სამშობლოს ეფრედორებმა ივანე ვასიუხნომ და ალექსანდრე კორიაკოვმა. ისინი დიალექტურ უთანასწორო ბრძოლაში საზღვრის დამრღვევებთან, ბოლომდე მოიხადეს თავიანთი პატრიოტული ვალი. მათ გმირობას საფუძველად უდევს ერთი წყარო—დიდი სიყვარული სამშობლოსადმი, მისი სიძლიერი მბრძანებადი, უსაზღვრო ერთგულება პარტიის საქმისადმი, კომუნიზმის იდეალებისადმი.

დღეგანდელი მესაზღვრენი ყოველდღიურ სამსახურში ამრავლებენ უფროს თაობათა საბრძოლო ტრადიციებს. ისინი დაუკვირმლად აძლიერებენ სიფხიზლეს, ბეჯითად კვლევენ სამხედრო საქმეს, ყოველნაირად ამტკიცებენ სამსჯელო დისციპლინას, წესრიგსა და ორგანიზებულობას.

პარტიის XXIV ყრილობაზე სკკპ ცენტრალური კომიტეტის გენერალურმა მდივანმა ლეონიდ ილიას-ძე ბრეჟნევმა თქვა: „ყველაფერი, რაც სალეს შეუქმნია, სამეფოდ უნდა დავიცვათ“. ეს სიტყვები ამიერკავკასიის მესაზღვრეებმა პრაქტიკული მოქმედების პროგრამად აღიქვეს. მათ წარმოშვეს მთელი რიგი პატრიოტული თაოსნობანი და წამოწყებანი, რომლთა მიზანია კიდევ უფრო დაიხვეწოს საზღვრების დაცვის საქმე, ამაღლდეს სამსახურის, საბრძოლო და პოლიტიკური მომზადების ხარისხი. ჯარებში ფართოდ გაიშალა სოციალისტური შეჯიბრება სასაზღვრო სპეციალობათა წარმატებით შესწავლისათვის, იარაღისა და საბრძოლო ტექნიკის მარჯვე და სრულყოფილი ხმარების დაუფლებისათვის. განსაკუთრებულად იზრდება საბრძოლო და პოლიტიკური მომზადების ფრიადოსანთა, წარჩინებულ ქვეგანაყოფთა რიცხვი.

ჩვენს ქვეყანაში განთქმულია საბჭოთა კავშირის გმირების პეტრე გიჟვინის სახელობის საგუშაგო. ეს ქვეყანა ზედიზედ არავის უთმობს იგი წარჩინებულის წოდებას. და ეს, უწინარეს ყოვლისა, საგუშაგოს უფროსის მაიორ ალექსანდრე ნიკოლოზის-ძე გოლოვის დამსახურებაა, რომელიც გამოირჩევა როგორც მხედრული სამსახურისა და სახსოვნო პროცესის უნარიანი ორგანიზატორი, მომთხოვნი და მზრუნველი მეთაური, ჯარისკაცთა გამოდგილი დამრიგებელი. მისი ქვეგანაყოფის კოლექტივმა სახელოვნით საგუშაოების მეომრებს მიმართა შესანშნავი მოწოდებით: „მეცხრე ხუთწლედის მესამე, გადამწყვეტ წელს ყველა სახელოვნიმა საგუშაოომ უნდა მოიპოვოს წარჩინებულის წოდება“. ამ მოწოდებას მხურვალედ დაეჭირა მხარი და წარმატებით ახორციელებს პირადი შემადგენლობა.

დღის შუადღეა ვთქვათ, რომ გუშაგენელებმა პირნათლად შეასრულეს დადებული სიტყვა — საბრძოლო ხიმწიფის სახელმწიფო გამოდგა. რომელიც ამ რამდენიმე დღის წინ ქონდათ, მეომრებმა „ფრიადზე“ ჩაბარეს.

საუღისო შედეგები მოიპოვეს წლის პირველი ნახევრის შემაჯამებელ მეცადინეობაში ამრეთვე იმ საგუშაოების მესაზღვრეებმა, რომლებსაც მეთაურობენ ოფიცრები ტელმან ბაბაევი, რამაზ ლუსმანიშვილი, ანატოლი ცაგარეიკი, ვიქტორი იუდინი, მე-3 რანგის კაპიტნის არტურ ივანაკოვის ხომალდის სამხედრო მეზღვაურებმა.

ჩვენ ვგულისხმობ ის საგუშაოების, ხომალდების წარმატებანი, რომლებსაც მეთაურობენ ბაბაევი, ვერაკლოვი, პერონნუკოვი, ეუსკო, კომმალი, ბასკოვი და ბევრი სხვა.

სოციალისტურ ვალდებულებათა წარმატებით შესრულებას დიდად უწყობს ხელს საბრძოლო და პოლიტიკური მომზადების ფრიადოსანთა გამოცდილება და ეიოდნა. მათი მაგალითი, მხედრული ოსტატობის დაუფლებაში მათი სიბეჯითე ჯარების მთელ პირად შემადგენლობას აღაფრთოვანებს. წლის დამდეგს ჯაბარეთა სსრ კავშირის შექმნის 50 წლისთავის აღსანიშნავად გაშლილი სოციალისტური შეჯიბრების გამარჯვებულთა სრულიად საკავშირო და საოლქო შეკრებები. მათს მუშაობაში მონაწილეობდნენ ოღქის ჯარის ნაწილებისა და ქვეგანაყოფების საუკეთესო მეომრები — ჯარისკაცული მამაცობის ნიმნების კავალრები. მათ შორის შეიძლება დავასახელოთ რიგითები, ივანოვი, კაკაულინი, ჩეპურნი, მატროსი სტუროვი, ეფრეიტორები პოპოვი, სკრიეკუ, სერჟანტები ბაჩინი, ტრუხანი, უფროსი სერჟანტი ანდრეიჩენკო და კიდევ მრავალი სხვა.

შეჯიბრების შუქურების საოლქო შეკრებაზე საიუბილეო წლის განწესების საუკეთესო უფროსს რიგითს ვლადიმერ ზუბარევის გადაეცა ავტომატი ამ სასროული იარაღის კენერალური კონსტრუქტორის მიხეილ ტიმოთეს ძე კალაშნიკოვის პირადი წარწერით. ძვირფასი ჯილდოს მიღებისას მეომარმა თქვა: „დიდი პატივია მოიპოვო ასეთი ჯილდო. ვფიცავ, ჩემი სამსახურის ბოლომდე ღირსეულად ვიტარო ფრიადოსნის წოდება. გაწვევ ნდობას გავამართლებ“. მოწონავ მეომრის სიტყვისთვის არ უღალატია. სულ ცოტა ხნის წინ რიგითმა ზუბარევიჩმა განწესში ყოფნისას დაკავა საშინი დამნაშავენი, რომელიც ცდილობდა საზღვარი დარღვია.

ᲛᲔᲡᲐᲖᲦᲕᲠᲘ ყოველ წუთს ფხიზლად და მზად უნდა იყოს გადამჭრელი მოქმედებისათვის. სწორედ ასეთი მზადყოფნა გამოიჩინეს ხერჟანტმა კუდინოვმ, უმცროსმა სერჟანტმა პრიადკინმა და რიგითმა ტიმჩენკომ, როცა საზღვარს დარღვევის საფრთხე ემუქრებოდა. იმ დროს, როცა ყოველი წამი ძვირფასი იყო, მეომრებმა იმარჯვეს.

ჩვენი რიგების შემადგენლებელ ძალას კომუნისტები წარმოადგენენ. მათი პირადი მაგალითი და შთაგონებული სიტყვა აღაფრთოვანებენ მესაზღვრეებს მხედრული გმირობისათვის. ოღქის პარტიულ ორგანიზაციებს განუწყვეტლივ ემატება საუკეთესო მეომრები, კომკავშირის აქტივისტები. ახლა ძნელია ნახო ქვეგანაყოფი, სადაც სანიმუშოდ არ მსახურობდნენ ანალგაზრდა კომუნისტები, ვიღაცანი სამსახურის ჯარისკაცები და მატროსები, სერჟანტები და ზემდეგენი. პარტიისადმი ლოლოვა განსაკუთრებით გაძლიერდა მას შემდეგ, რაც დამთავრდა სრულიად არმიის პარტორგანიზაციათა მდივნების მე-5 თათბირი, რომლის მუშაობაში მონაწილეობდნენ ჩვენი ოღქის კომუნისტები, ამხანაგები ვასილ თვიფორეს ძე მაკეკი, თოფიკ ალიკეპრის ძე შირინოვი, პეტრე ეფიმოვიჩის ძე ფოლიკი. ისინი ყველანი მოწონავენ პარტიული ორგანიზაციების მდივნები არიან, იჩენენ თავიანთ მუშაობაში ინიციატივას, შემოქმედებითს „მიდგომას, ძიებას.

ოღქის ნაწილებში გრძელდება პარტიული დოკუმენტების გამოცემა. ეს ღონისძიება ხელს უწყობს ლენინური პარტიის ავტორიტეტის, პირად შემადგენლობაზე მისი მამობილისებელი ზემოქმედების შემდგომ ამაღლებას.

აქტიურად წარმოებს ოღქის ჯარებში კომკავშირული მუშაობა. ნაწილებისა და ქვეგანაყოფების კომკავშირულმა ორგანიზაციებმა მხურვალედ მიიტაცეს დევიზი „ლენინის სანელი თვითეულის — გულსა და საქმეში“. იგი მოუწოდებს მშრომელებს ჩაიდინონ ახალი საკმირო საქმენი სამშობლოს საზღვრების დაცვაში.

ამიერკავკასიელი მესაზღვრეები მხურვალე მადლობას უძღვნიან საქართველოს, სომხეთის, აზერბაიჯანის კომპარტიათა ცენტრალურ კომიტეტებს, სკკპ კრასნოდარის სამხარეო კომიტეტს მუდმივი დახმარებისა და ყურადღებისათვის, ქმედითი მონაწილეობისათვის სამშობლოს სამხრეთა საზღვრების დაცვის განმტკიცების საქმეში.

ორმოცდათხუთმეტი წელია სამშობლოს საზღვრების სადარაჯოზე დგანან საბჭოთა მესაზღვრეები. ეს არის მხედრული მოვალეობის შესრულებისას უმაგალითო მამაცობის, გულადობისა და თავგანწირვის წლები. და დღეს მწვანე ქუდიანან მეომრებს მტკიცედ აქვთ გადაწყვეტილი განგრძონ სასაზღვრო ჯარების გმირული მატიანე. მათ თავიანთ მთავარ ამოცანად მიიჩნიათ წარმატებით განახორციელონ სკკპ XXIV ყრილობის ისტორიული გადაწყვეტილებანი, განამტკიცონ ჩვენი სახელმწიფოს თავდაცვითი ძლიერება, უწირნველყონ კომუნიზმის მშენებელი საბჭოთა ხალხის აღმშენებლობითი შრომა.

გენერალ-მაიორი
Ა. ᲕᲘᲥᲢᲝᲠᲝᲕᲘ,
ამიერკავკასიის სასაზღვრო ოლქის ჯარების უფროსი (საქინფორმი).

ᲣᲔᲛᲝᲕᲚᲐᲖᲔ.

(საკლესის ფოტოქრონიკა).

ᲠᲔᲞᲝᲠᲢᲐᲟᲘ ᲨᲘᲠᲐᲥ-ᲢᲐᲠᲘᲑᲐᲜᲘᲓᲐᲜ

ᲓᲐᲙᲣᲠᲓᲘ, ᲒᲐᲮᲚᲘ, ᲧᲐᲜᲐᲝ!

ᲒᲐᲖᲐᲤᲮᲣᲚᲘᲡ ᲑᲝᲚᲝ თვეში მაისი. ახლა სოფლად იმდენი საქმეა, რომ იტყვიან, კაცი თავის მოსაფხანადაც ვერ მოიცლის. ვენახებოდ წამლობა, სიმინდისა და მზესუმზირას ნათესების დამუშავება,. თიბვა, სენაჟის ჩადება, მკისათვის მზადება, ცხვრის იალაღებზე გამგზავრება და ვინ მოსთვლის! — ამბობს პარტიის წითელწყაროს რაიკომის პირველი მდივანი **ᲒᲣᲠᲐᲛ ᲚᲝᲚᲐᲫᲔ** და ჩქარობს, მინდვრად წასასვლელად ემზადება.

შორაქის **ᲕᲠᲪᲘᲚᲔ** მინდვრები... წყნარი ქარი ქრის. ქერის ყანებს ნაავი არხევს, ფერი უცვლიათ, სიყვითლე შეჰპარვიათ და მალე მომკელს მოუხმობენ; პურის ყანები კი ყვავილობაშია — მომწვანო-მოლურჯო ფერი დაჰკრავს. ახლა კარგად ჩანს, ვინ იმუშავა პატიოსნად და ვინ არა.

წითელწყაროს გავცდით და პირველად ჯაფარიძისა და ორჟონიკიძის სახელობის კოლმეურნეობების მინდვრები გადაიშალა თვალწინ; მერე „ი. ზემომაჩხანელთა და სიღნაღის რაიონის სოფელ ბოდბისხევის პურის ყანები ვნახეთ. წუნს ვერ დასდებთ, კარგად დაუთესავთ. მოდებული ადგილებს ვერ ნახავთ, არც სარეველა ჭაჭანებს სადმე, ნათესიც თანაბარი და ოგროწესებით გათვალისწინებული სიხშირისაა. თავს იწონებს პურის ახალი ჯიშების „ავრორას“ და „კავკასიის“ ნათესები, არც „უფხო პირველია“ ურიგო. ეს ნაკვეთები ჰექტარზე ორმოც-ორმოცდაათ ცენტნერს მოგვცემსო, ამბობენ მემინდვრეები.

ჯერ ადრეა, გვეუბნება **ᲖᲔᲛᲝ** ქედის კოლმეურნეობის თავმჯდომარე **ᲐᲠᲩᲘᲚ ᲙᲝᲑᲐᲫᲔ**, ამა „ელიას“ გახედეთ! ვიდრე იმ გორის თავიდან ღრუბლები არ გადაიკარგება, ვიდრე კავკასიონის მწვერვალებზე თოვლი დევს, სეტყვაა მოსალოდნელი. „ქოჩრების“ მწვერვალზე სეტყვის საწინააღმდეგო დანადგარები მართალია ამ მინდვრებს საიმედოდ დარაჯობენ, მაგრამ ბუნება მაინც ჭირვეული.

ზემოქედელთა, ქვემოქედელთა, არხლოსკალოელთა ქერის ყანებს, ჯერ კიდევ დაუთავთავებელ პურის ჯეკილებს რომ ნახავ, გული სიხარულით აგეევსება და უნებურად იმეორებ პოეტის სიტყვებს:

„ᲝᲗᲐᲠᲓᲘ, ᲛᲬᲕᲐᲜᲔ ᲯᲔᲙᲘᲚᲝ, ᲓᲐᲞᲣᲠᲓᲘ, ᲒᲐᲮᲚᲓᲘ ᲧᲐᲜᲐᲝ, ᲘᲙᲣᲠᲗᲮᲝᲗ ᲛᲘᲡᲘ ᲛᲐᲠᲯᲕᲔᲜᲐ, ᲕᲘᲜᲪ ᲒᲝᲗᲮᲐ, ᲛᲝᲒᲘᲕᲣᲧᲕᲐᲜᲐᲝ!“

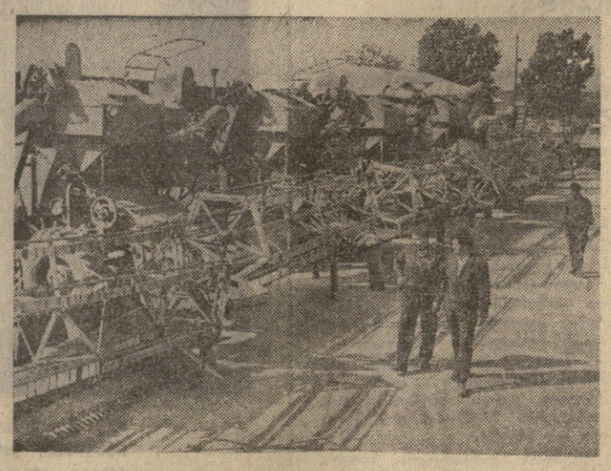

ᲡᲣᲠᲐᲗᲔᲑᲖᲔ: წ

გულითადი წერილები

ᲬᲔᲠᲘᲚᲔᲑᲘ, ᲛᲘᲡᲐᲚᲛᲔᲑᲔᲑᲘ, ᲓᲔᲙᲚᲐᲠᲐᲪᲘᲔᲑᲘ... ᲣᲧᲕᲧᲕᲔᲢ ᲜᲐᲙᲐᲓᲐᲓ ᲛᲝᲓᲘᲝᲓᲐ ᲘᲡᲘᲜᲘ ᲡᲐᲙᲐᲕ ᲪᲮᲔᲢᲠᲐᲚᲘᲠᲘ ᲙᲝᲛᲘᲢᲔᲢᲘᲡ ᲒᲔᲜᲔᲠᲐᲚᲣᲠᲘ ᲛᲓᲒᲘᲜᲘᲡ ᲚᲘ. Ი. ᲑᲠᲔᲟᲜᲔᲕᲘᲡ ᲡᲐᲡᲔᲚᲗᲐ ᲑᲠᲬᲘᲜ ᲛᲘᲡᲘ ᲨᲔᲛᲝᲛᲬᲔᲠᲚᲝᲑᲘᲡ ᲓᲠᲝᲡ. ᲬᲔᲠᲘᲚᲔᲑᲘᲡ ᲐᲮᲚᲐᲪ ᲘᲫᲔᲑᲔᲓᲐ ᲡᲐᲑᲭᲝᲗᲐ ᲙᲐᲕᲨᲘᲠᲘᲡ ᲡᲐᲔᲚᲩᲝ ᲒᲔᲠᲛᲐᲜᲘᲘᲡ ᲤᲔᲓᲔᲠᲐᲪᲘᲣᲚ ᲠᲔᲡᲞᲣᲑᲚᲘᲙᲐᲨᲘ. ᲐᲛ ᲬᲔᲠᲘᲚᲔᲑᲘᲡ ᲛᲘᲖᲜᲘᲗ ᲓᲦᲔᲡ ᲡᲐᲑᲭᲝᲗᲐ ᲙᲐᲕᲨᲘᲠᲘᲡ ᲒᲔᲠᲛᲐᲜᲘᲘᲡ ᲤᲔᲓᲔᲠᲐᲪᲘᲣᲚᲘ ᲠᲔᲡᲞᲣᲑᲚᲘᲙᲘᲡ ᲒᲐᲛᲒᲘᲠᲘ ᲛᲘᲛᲬᲔᲠᲚᲘ ᲒᲐᲛᲝᲥᲕᲔᲧᲜᲔᲑᲣᲚᲘ ᲘᲧᲝ ᲨᲔᲛᲓᲔᲒᲘ ᲛᲘᲡᲐᲛᲐᲠᲗᲘ: — ᲐᲠᲪ „ᲪᲘᲒᲘᲜ“ ᲓᲐ ᲐᲠᲪ „ᲪᲮᲔᲚᲘᲐ“ ᲝᲛᲘᲡ ᲨᲔᲡᲐᲮᲔᲑ!

ᲠᲐᲛᲓᲔᲜᲘ ᲬᲚᲘᲡ ᲬᲘᲜ, ᲛᲐᲒᲐᲚᲘᲗᲝᲓ, ᲑᲠᲓᲚᲝᲚᲝᲔᲗᲘ ᲑᲐᲕᲐᲠᲘᲘᲡ ᲡᲐᲛᲝᲪᲘᲐᲚᲘᲡᲢᲣᲠᲘ ᲬᲠᲘᲡ „ᲛᲔᲠᲘᲜᲘᲡ ᲤᲝᲠᲣᲛᲘᲡ“ ᲬᲔᲠᲘᲚᲘᲡ ᲐᲮᲚᲐᲠᲘ ᲬᲔᲠᲘᲚᲘᲗ ᲛᲘᲛᲐᲠᲗᲐᲕᲡ ᲒᲔᲠᲛᲐᲜᲘᲘᲡ ᲤᲔᲓᲔᲠᲐᲪᲘᲣᲚ ᲠᲔᲡᲞᲣᲑᲚᲘᲙᲐᲨᲘ ᲨᲔᲡᲠᲣᲚᲔᲑᲣᲚᲘ ᲐᲓᲐᲛᲘᲐᲜᲗᲐ ᲛᲝᲜᲐᲬᲘᲚᲔᲝᲑᲘᲡ ᲛᲘᲖᲜᲘᲗ ᲓᲦᲔᲡ ᲛᲔᲢᲠᲝᲞᲝᲚᲘᲢᲔᲜᲘᲡ ᲒᲔᲜᲔᲠᲐᲚᲣᲠᲘ ᲛᲣᲨᲐᲝᲑᲘᲡ ᲛᲘᲛᲬᲔᲠᲚᲘᲡ ᲛᲘᲛᲐᲠᲗ

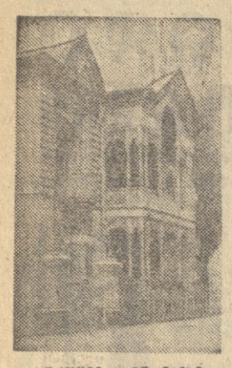

მასპინძლობს ბორჯომი

დაიწყო საკავშირო კურორტების მეგობრობის დღეები

ბორჯომი, 25 მაისი. ბორჯომი ინტერნაციონალური ქალაქია. მის სახალხო მეურნეობის სხვადასხვა დარგებში 18 ეროვნების წარმომადგენლები შრომობენ. გარდა ამისა წელიწადის თითქმის ყოველ დროს ბორჯომის ხეობაში შეხვდებით ჩვენი დიადი სამშობლოს შორეული ქალაქებიდან და სოფლებიდან ჩამოსულ დამსვენებლებს.

ხალხთა ინტერნაციონალური მეგობრობის კიდევ უფრო განმტკიცებისათვის პარტიის ბორჯომის რაიკომმა და შრომელთა დეპუტატების რაიაღმასკომმა 1972 წლის მაისში მოაწყვეს საკავშირო კურორტების შრომელთა მეგობრობის კვირეული. 25 მაისს ბორჯომის ხეობა კვლავ ხაზინომდე შეიგება საკავშირო კურორტების შრომელთა ინტერნაციონალური მეგობრობის ტრადიციული დღეების მონაწილეებს, რომლებიც აქ ჩამოვიდნენ ხოჭიდან, იალტიდან, ესენტუკიდან, კისლოვოდსკიდან, ჟელეზნოვოდსკიდან, პიატიგორსკიდან, დილიჟანიდან, ბაგრიდან და ქობულეთიდან.

დელეგაციის წევრებმა ყვავილებით შეამკეს ვ. ი. ლენინის ძეგლი და „დიდების ობელისკი“, სადაც ომში დაღუპულთა სადიდებლად მარადიული ცეცხლი ანთია.

მეგობრობის დღეების მონაწილეებმა ბორჯომ-პარკში დაათვალიერეს დიდების მუზეუმი, შემდეგ ეწვივნენ მეგობრობის ხეიანს, იქ მათ თაიგულებით შეეგებნენ ბორჯომის საშუალო სკოლის პედაგოგები, მოსწავლეები.

მეგობრობის ხეიანში ხეები ერთად დარგეს სანატორიუმ „ფირუზას“ მთავარმა ექიმმა ნ. შალიბაშვილმა და იალტელმა ა. პოპენკომ, ბორჯომის № 1 პანსიონატის მთავარმა ექიმმა ხ. ყიფიანმა და ესენტუკელმა ა. ეფლეზნიაკოვმა, სანატორიუმ „მტკვრის“ მთავარმა ექიმმა ჯ. ინაშვილმა და ქელეზნოვოდსკელმა ა. დადანოვმა და სხვ.

შემდეგ საკურორტო დარბაზში მოეწყო მეგობრობის დღეების მონაწილეთა შეკრება თემაზე: — „საკავშირო კურორტები საბჭოთა ხალხების მეგობრობის სამსახურში“. შეკრება შესავალი სიტყვით გახსნა პარტიის ბორჯომის რაიკომის პირველმა მდივანმა ბ. კუნიანიძემ. სიტყვებით გამოვიდნენ ბორჯომის პროფკავშირების კურორტების მართვის საბჭოს მთავარი ინჟინერი გ. კაპანაძე, ბორჯომის საქალაქო საბჭოს აღმასკომის თავმჯდომარე ლ. ბასილაია, პარტიის ხოსტის რაიკომის მდივანი ვ. კუზნეცოვი, საწარმოო გაერთიანება „ბორჯომის“ მუშა ნ. ჩიკულაევი და სხვ.

სიტყვებით გამოსულებმა ალაპარაკეს ხალხთა შორის მშვიდობის მნიშვნელობაზე, კურორტების აწმყოსა და მომავალზე, საკავშირო კურორტების მშრომელთა მეგობრობის დღეების მოწყობის შესახებ ტრადიციაზე, რომელიც ბორჯომის ხეობაში დამკვიდრდა.

რ. ბასილაშვილი,
„კომუნისტის“ ხაკ. კორ.

ერცხოეთ ისე დიდი ხნის ისტორია აქვს ქორეოგრაფიულ წრეს, რომელიც თბილისის 134-ე საშუალო სკოლასთან არის შექმნილი. თავის არსებობას იგი მხოლოდ გასული წლის ოქტომბრიდან ითვლის, მაგრამ ახალგაზრდა ქორეოგრაფების ომარ და ნუნუ რეხვიაშვილების მოხდომებამ, საქმის დიდმა სიყვარულმა თავისი გაიტანა — ახლა მოსწავლეთა ეს ქორეოგრაფიული კოლექტივი გაცილებით ადრე შექმნილ კოლექტივებს რიდი ჩამოუვარდება. ამ ცოტა ხნის წინათ 134-ე სკოლის ქორეოგრაფიული წრის ნორჩმა წევრებმა, რომელთაც ამ სურათებზე ხედავთ, საქალაქო ოლიმპიადაში გაიმარჯვეს და პირველი ხარისხის დიპლომი და ფასიანი საჩუქარიც დაიმსახურეს.

ხ. კილაძის ფოტო.

ფეხბურთი

ვინ იქნება შემდეგი?

სსრ კავშირი — საფრანგეთი — 2:0

გუშინ მოსკოვში, ლენინის სახ. ცენტრალურ სტადიონზე გაიმართა მსოფლიოს X ჩემპიონატის შერჩევითი მატჩი სსრ კავშირისა და საფრანგეთის ნაკრებ გუნდებს შორის.

როგორც ცნობილია, საბჭოთა ფეხბურთელებს ევროპის მეცხრე ჯგუფში გამარჯვებისათვის ფრეც უოფნიდათ. მიუხედავად ამისა, ჩვენმა გუნდმა „გადაჭარბებით შეასრულა“ ამოცანა და დამჯერებელი რევანშით ალო პირველ მატჩში „სტად დე ფრენსის“ სტადიონზე დამარცხებისათვის. ბურთები თამაშის 81-ე და 84-ე წუთებზე გაიტანეს ბლოხინმა და ონიშჩენკომ — 2:0. ჩვენი გუნდი ახლა მიუნხენის მსოფლიოს ჩემპიონატის საგზურის მოსაპოვებლად უნდა შეხვდეს პერუსა და ჩილის გუნდებს შორის გამარჯვებულს.

გუშინდელ მატჩში მეტოჭეები ასეთი შემადგენლობით თამაშობდნენ: სსრ კავშირი — რუდაკოვი, ძოძუაშვილი, ბურცევლავა (ფედოტოვი), კაპლიჩნი, ლოგჩევი, ვასენინი, მუნტიანი, ვ. კუზნეცოვი (ოლშანსკი), ანდრიასიანი, ონიშჩენკო, ბლოხინი; საფრანგეთი — ბრატელი, ბრუსარი, როსტანი, გარდონი, ტრეზორი, კოტე, ფლოკი (მეზი), მიშელი, რეველი, კოეხა, ბერეტა.

„სპორტლოტოს“ — გარდამავალი დროშა

თბილისში, ალპურ კლუბში გაიმართა „სპორტლოტოს“ საქართველოს ზონალური სამმართველოსათვის (უფროსი გ. ზარდიაშვილი) სსრ კავშირის სპორტკომიტეტისა და კულტურის მუშაკთა პროფკავშირის ცენტრალური კომიტეტის გარდამავალი წითელი დროშის გადაცემა, რომელიც ჩვენმა სამმართველომ დაიმსახურა მიმდინარე წლის პირველ კვარტალში საკავშირო შეჯიბრებაში მოპოვებული გამარჯვებისათვის.

დროშა საზეიმო ვითარებაში მასპინძლებს გადასცა „სპორტლოტოს“ საკავშირო სამმართველოს უფროსმა პ. ჩეკრეფოვმა. საქართველოს „სპორტლოტოს“ სამმართველო, რომელსაც არსებობიდან წელიწადი შეუსრულდა, წარმატება მიულოცეს სტუმრებმა — „სპორტლოტოს“ აზერბაიჯანისა და სომხეთის სამმართველოების უფროსებმა გ. ბათირბეკოვმა, ვ. მარტიკიანმა და სხვებმა.

ჭადრაკი

საინტერესო შეხვედრების წელი

დაზუსტებულია ჭადრაკში მსოფლიოს ჩემპიონთან რობერტ ფიშერთან (ამერიკის შეერთებული შტატები) შეხვედრად მომავალ პრეტენდენტთა ასპარეზობის ვადები. მეოთხედფინალები მოეწყობა 1974 წლის 15 იანვრიდან 1 მარტამდე, ნახევარფინალები — 15 აპრილიდან 1 ივნისამდე. ფინალი უნდა დაიწყოს 1 სექტემბერს. რაც შეეხება ქალთა საზონთაშორისო ტურნირს, გათვალისწინებულია იგი მოეწყოს ოქტომბერში ბერმანიის ფედერაციულ რესპუბლიკაში ან ესპანეთში.

ეს საკვლევის კორესპონდენტს აცნობა სსრ კავშირის ჭადრაკის ფედერაციის თავმჯდომარის მოადგილემ, ჭადრაკის მსოფლიოს ფედერაციის ბიუროს წევრმა ბორის როდიონოვმა, რომელიც მონაწილეობდა ჭადრაკის საერთაშორისო ფედერაციის ბიუროს ამსტერდამში გამართულ სხდომებში.

ჭადრაკის საერთაშორისო ფედერაციის ბიურომ გადაწყვიტა მომავალი წლის ყველა დიდი საჭადრაკო ღონისძიება მიუძღვნას საერთაშორისო საჭადრაკო ფედერაციის 50 წლისთავს (ეს ფედერაცია შეიქმნა 1924 წლის 20 ივლისს პარიზში).

მომავალ ოუბილესთან დაკავშირებით ინფორმაცია გაეცეთა საერთაშორისო ჭადრაკის ფედერაციის წარმომადგენელმა. ეს ფედერაცია 1974 წელს აწყობს მსოფლიოს საჭადრაკო ოლიმპიადას (6–30 ივნისს ნიცაში).

ჩემპიონი არ გამოვლინდა

გუშინ დამთავრდა საქართველოს საჭადრაკო ჩემპიონატი გაუთა შორის. უკანასკნელ ტურში გრანმაისტერმა გურგენიძემ დამარცხა ოსტატი ბერაძე, ხოლო ოსტატმა გიორგაძემ — ოსტატი ჩიქოვანი.

**ამრიგად, გურგენიძემ და გიორგაძემ 9 შესაძლებლიდან 7,5 ქულა მოაგროვეს და გაიყვეს პირველი-მეორე ადგილები. როგორც ეს დებულებით იყო გათვალისწინებული, ამ ორ ადგილზე ერთ-ერთ ადგილზე ორ-ორ ადგილზე ორ-ორ ადგილზე ორ-ორ