პროლეტარებო ყველა ქვეყნისა, შეერთდით!

კომუნისტი

საქართველოს კომუნისტური პარტიის ცენტრალური კომიტეტის, საქართველოს სსრ უმაღლესი საბჭოსა და საქართველოს სსრ მინისტრთა საბჭოს ორგანო

КОМУНИСТИ — ОРГАН ЦК КП ГРУЗИИ, ВЕРХОВНОГО СОВЕТА ГРУЗИНСКОЙ ССР И СОВЕТА МИНИСТРОВ ГРУЗИНСКОЙ ССР

7 ივნისი ხუთშაბათი 1973 ფასი 2 კაპ.

გაზეთი გამოდის 1920 წლის 3 ივნისიდან ● № 132 (15649)

შეჯიბრების მოწინააღმდეგენი — დეპუტატობის კანდიდატები

17 ივნისს ადგილობრივი საბჭოების არჩევნების დღეა!

ლეონიდ ავალიანი სოხუმის გაზის აპარატურის ექსპერიმენტული ქარხნის მოწინავე ხარატი შრომის წითელი დროშის ორდენით არის დაჯილდოებული. ახლახან იგი სოხუმის საქალაქო საბჭოს დეპუტატობის კანდიდატად დასახელეს. ხურათზე: ლეონიდ ავალიანი.

ი. ჰოხრინელიძის ფოტო (საქინფორმის ფოტოქრონიკა).

სოციალისტური შეჯიბრება — სიუხვის ბერკეტი

ჯოგუნისტური შრომის გამარჯვებისათვის ერთ-ერთი გადამწყვეტი მნიშვნელობა აქვს გონივრულად მოწყობილ სოციალისტურ შეჯიბრებას.

მეცხრე ხუთწლედის მესამე გადამწყვეტ წელს საქართველოს სოფლის მეურნეობის მშრომელები ფართოდ არიან ჩაბმული სოციალისტურ შეჯიბრებაში და წარმატებასაც აღწევენ ადგილობრივი პარტიული, საბჭოთა და სასოფლო-სამეურნეო ორგანიზაციების საერო დასკვნებს აკეთებენ საქართველოს კომპარტიის ცენტრალური კომიტეტის მიმდინარე წლის პლენუმების, პარტიულ-სამეურნეო აქტივის მიერ მიღებული გადწყვეტილებებიდან და ენერგიულად იბრძვიან იმისათვის, რომ შექმნან უყველაზეს და უფლაფერში პარტიული და საზოგადოებრივ ცხოვრებაში ლენინური დისციპლინის მოგზავრეობისა და სოციალისტური შეჯიბრების მიმდინარეობის შესახებ".

დადგენილებაში ნათქვამია, რომ კოლმეურნეობის პარტიული ორგანიზაცია და გამგეობა გარკვეულ ორგანიზატორულ მუშაობას ეწევიან პარტიის XXIV ყრილობისა და სკკპ ცენტრალური კომიტეტის პლენუმების გადაწყვეტილებათა განხორციელებისათვის.

კოლმეურნეობა ეფექტიანად იყენებდა პარტიისა და სახელმწიფოს ყოველმხრივ დახმარებას და კიდევ მიაღწია სერიოზულ წარმატებებს ეკონომიკის განტკიცებაში. სოფლის მეურნეობის პროდუქტების წარმოებისა და დამზადების გადიდების ხაქმეში. მაგრამ კოლმეურნეობის პარტიული ორგანიზაცია და გამგეობა ხშირად ხეერდებიან მიღწეულ და სოფლის მეურნეობის პროდუქციის წარმოების დონე ჯერ კიდევ არ შეესაბამება კოლმეურნეობის გაზრდილ მატერიალურ-ტექნიკურ შესაძლებლობებს. ჯერთვანი ყურადღება არ ეთმობა ბოსტნეულის, კარტოფილისა და ბაღჩეულის წარმოების გადიდებას, დიდია ძრახვები სიბერწის პროცენტი, დიდი თანხები იხარჯება ადმინისტრაციულ-სამმართველო აპარატს შენახვაზე, 1972 წელს კოლმეურნეობაში სავალდებულო შრომის მინიმუმი არ გამოუმუშავებია 188 კოლმეურნეს.

საქართველოს კომპარტიის ცენტრალური კომიტეტის აღნიშნული დადგენილება მეტად დიდმნიშვნელოვანი დოკუმენტია და მან უნდა ჩაფიქროს რესპუბლიკის კოლმეურნეობებისა და საბჭოთა მეურნეობების ხელმძღვანელები, პარტიული ორგანიზაციები. ბევრ მათგანს მეტნაკლებად ეხება ეს დადგენილება და იგი სერიოზული განხილვის საგანი უნდა გახდეს. ამ დადგენილებიდან საჭირო დასკვნები უნდა გაკეთონ, შემდგომ გამამკიცონ სახელმწიფო, პარტიული, შრომის დისციპლინა, სოციალისტური შეჯიბრების გაშლით ამმოქმედონ არსებული რეზერვები. შესაძლებლობანი საზოგადოებრივი დოვლათის სიუხვისათვის.

სოციალისტური შეჯიბრების ძალა მის ქმედითობაში, მასობრიობაშია. ეს კი იმას ნიშნავს, რომ მასები ფართოდ ჩავებათ კომუნისტური შრომის გამარჯვების დიად საქმეში. ახლანდ, ათასობით მშრომელი ადამიანი წარმატებით ასრულებს შეჯიბრებით ნაკისრ ვალდებულებებს, ამრავლებენ ხვავსა და ბარაქას.

ჩვენი სოფლის მშრომელების შეჯიბრება მძლავრად შლის ფროთებს რეაქციის ფარგლებს გარეთაც. საკმარისია ვთქვათ, რომ მახარაძელები ტრადიციულად ეჯიბრებიან უკრაინის სსრ გენერალი რიაბინის სოფლის მშრომელებს, ზუგდიდელები — ტალალაეკელებს, გურჯაანელები — სომეხ მეგობრებს, ბევრი კოლმეურნეობისა და საბჭოთა მეურნეობის კოლექტივები — აზერბაიჯანელებს და სხვა. მოძმე რესპუბლიკების მშრომელებს. ამ შეჯიბრებას მოაქვს წარმატებანი, უფრო მტკიცდება და ზეიმობს ხალხთა შორის ლენინური მეგობრობა.

მაგრამ კრიტიკული თვალით თუ გადავხედავთ სოფლად სოციალისტური შეჯიბრების გაშლისა და მისი შედეგების მდგომარეობას, ბევრგან კვლავ ვხედავთ ფორმალიზმის, წყურეების, უპასუხისმგებლობის შეუწყნარებელ ფაქტებს. ამას წინათ „კომუნისტმა" გამოაქვეყნა ფაქტი ამის შესახებ, რომ ოჩამჩირის რაიონის მერძეევობა-მეცხოველეობის საბჭოთა მეურნეობაში შეიქმნა სოციალისტური შეჯიბრების შტაბი, იკისრეს ვალდებულებანი, შეჯიბრებაში ჩაებნენ გაგრის რუსთაველის სახელობის საბჭოთა მეურნეობასთან, მაგრამ ყველაფერი ეს ქაღალდზე დარჩა. ჩამორჩენა გრძელდება, მოწინავეთა გამოცდილება ფართოდ არ ინერგება, პარტიული და სახელმწიფო დისციპლინის დარღვევის, სოფლის მეურნეობის, მთელი რიგი დარგების მკვეთრად ჩამორჩენის შეუწყნარებელ ფაქტებს ჰქონდა ადგილი ცხინვალში, ჩოხატაურის, გორის, გეგეჭკორის, აბაშის, გარდაბნის და მთელ რიგ სხვა რაიონებში, აფხაზეთის ასს რესპუბლიკაში.

ცხადია, ეს ნაკლოვანებანი უმთავრესად განპირობა ადგილობრივი პარტიული, საბჭოთა და სასოფლო-სამეურნეო ორგანიზაციების სუსტმა ორგანიზატორულმა მუშაობამ და იმან, რომ ზოგან შეეჩვევნენ საზეიმო დაპირებების წარმოთქმას და შემდეგ არ ახორციელებენ საჭირო ღონისძიებას ნაკისრ ვალდებულებათა შესრულებისათვის. როგორც ატყობენ ხოლმე, ხიტვახ ქარს ატანენ. ასეთი ნაკლოვანების მოთმენა ნამდვილად არ შეიძლება.

ახლა ყველაზე მთავარია გავაძლიეროთ ბრძოლა არსებულ ნაკლოვანებათა მთლიანად გამოსწორებისათვის, მაღალ დონეზე ავიყვანოთ ორგანიზატორული მუშაობა, შემოქმედებითი მუშაობა და უზრუნველყოთ ახალი მიჯნების აღება. ეს მიჯნებია, უწინარეს ყოვლისა ლაშქრობა 285 ათასი ტონა ჩაისათვის, 300 ათასი ტონა ყურძნისათვის, მეტი მარცვლეულისა და ბრლისათვის, მეტი ბოსტნეულისა და თამბაქოსათვის, მეცხოველეობის პროდუქტების წარმოების გადიდებისათვის, სოფლის მეურნეობის სხვა დარგების წინწამოწევისათვის.

სოციალისტური შეჯიბრების საჭაროობა, ქმედითობა, ნაკისრ ვალდებულებათა შესრულებისათვის ბრძოლა, მოწინავეთა გამოცდილების წარმოებაში დანერგვა, ნაკლოვანებათა ხაქმიანი კრიტიკა უნდა გახდეს რესპუბლიკის ხალხური და რაიონული გაზეთების მუშაობის მნიშვნელოვანი თემა.

დასახული მიჯნების აღება ჩვენი რესპუბლიკის სოფლის მშრომელთა, ადგილობრივი პარტიული, საბჭოთა და სასოფლო-სამეურნეო ორგანიზაციების გადაუდებელი საბრძოლო ამოცანაა. ამას მოითხოვს პარტიის XXIV ყრილობის გადაწყვეტილებათა შესრულებისათვის ბრძოლის ინტერესები. ამ დიადი საქმის ხამხახურში უნდა ჩავაყენოთ ხოფლად სოციალისტური შეჯიბრება, ჩვენი წინსვლის საწინდარი.

საყოველთაოდ ცოდნა ეკონომიკურ ეფექტიანობისა სოციალისტური შეჯიბრების

ხუთწლედი — ვადამდე!

მემინდვრე-მექანიზატორთა სოციალისტური შეჯიბრება

ვაზეთ „კომუნისტის" ფურცლებზე გულდასმით გავეცანით სიღნაღის რაიონის სოფელ ბოდბისხევის ი. ბ. სტალინის სახელობის კოლმეურნეობის მემინდვრე-მექანიზატორთა წერილს. ბოდბისხეველთა გადაწყვეტილებაა ხუთწლედის მესამე გადამწყვეტი წლის პირველის მოსავალი აიღონ შემჩიდრეობელ ვადებში და უდანაკარგოდ. ამასთან მთლიანად შეიტანონ ნამჯა და მეცხოველეობის ფერმებთან დაზიანონ. პირუტყვის საკვების რაც შეიძლება მეტი რაოდენობით დაგროვების მიზნით მკის პარალელურად ნაწეურალზე დათესავენ სიმინდს, სიდანაც დაამზადებენ სიოკვეთოსო ხარისხის სიღოსს.

ჩვენმა მეზობლებმა სოცშეჯიბრებაში ჩვენი კოლმეურნეობის მემინდვრე-მექანიზატორები გამოიწვიეს. **ბოდბისხეველთა ამ პატრიოტულ თაოსნობას ხულთან მივესალმებით და გამოწვევას სიხარულით ვღებულობთ.**

ვალდებულებას ვკისრულობთ, რომ 3 360 ჰექტარი პურეული ადრეადებში ავიღოთ. 12 სამუშაო დღეში თვითეული კომბაინერი 250 ჰექტარზე აიღებს პურეულს. ამასთან დაეზოგავთ ხაწკეკვ-საცხებ მასალებსა და მარაგ-ნაწილებს. ვიმუშავებთ ისე, რომ მინდვრად არ დარჩეს არცერთი თავთავი. ამასთან მკის პარალელურად შეგაროვებთ ნამჯას და დაეზღვიანთ თერმებთან. მომავალ ნაკვეთებს მოვამზადებთ საშემოდგომო ხვნისათვის. დიდ ფართობზე დავთესავთ სანაწვერალო სიმინდს, რომაც ხელს შეიწყობთ პირუტყვის საკვები ბაზის განმტკიცებას.

პირველ განალეწ პურეულს სახელმწიფოს ბეღლებში მივიტანთ, ეიშროებთ ისე, რომ კარს მომდგარი უხვი მოსავალი მთლიანად დავაბინაოთ ბეღლებში. უხვ მოსავალს მოვიკონთ და იმედი გვაქვს, რომ შარშანდელ პირველ ადგილს არ დავთმობთ.

ბოდბისხეველო თანამოსაქმენო! ვიბმებით თქვენთან სოცშეჯიბრებაში და ხაქვეყნოდ ვაცხადებთ — დე ყველამ გავიმარჯვოთ! იმედი გვაქვს ჩვენს მაგალითს მიბაძავენ ხაქართველოს მუშინდვრეები და მექანიზატორები.

ნ. მელიქიშვილი,
სოციალისტური შრომის გმირი.
ა. წიკლაური,
წითელწყაროს რაიონის ზემო ქედის ი. ბ. სტალინის სახელობის კოლმეურნეობის ბრიგადირები, მექანიზატორები.

ჩხოროწყუს რაიონში მასობრივად შემოვიდა ხაკრედიტო ჩაის ფოთოლი და ახლა პლანტაციებში დიდი შრომითი აღმავლობაა. პირველი ჭოლის კოლმეურნეობაში დაწინაურდა კომკავშირელი მერი ჯაბუნაძე, რომელმაც 1971 წელს დაამთავრა ხაშუალო ხკოლა და ეახ შემდეგ კოლმეურნეობაში მუშაობს. წელს მისი ვალდებულებაა მოკრიფოს 5 ტონა ხარისხოვანი ჩაის ფოთოლი. იგი დღეში 40-60 კილოგრამ ნედლეულს კრეფს. ხურათზე: მერი ჯაბუნაძე.

ბ. აშხაზავას ფოტო.

რაოდენობაც, ხარისხიც

ხამშობლო ჩვენგან მეტსა და მაღალხარისხოვან ჩაის ნედლეულს მოითხოვს. სოფელ მახარაძის კოლმეურნეობა „გზა კომუნიზმისკენის" მეჩაიეები ყოველ წელს სასახელოდ მუშაობენ მეტი და მაღალხარისხოვანი ჩაის ნედლეულის მისაღებად. წელს ჩვენი ბრიგადის წევრები ფართოდ ჩაებნენ სოციალისტურ შეჯიბრებაში მეტი ჩაისათვის ბრძოლაში.

ბრიგადის წევრები წლების მანძილზე უკლიან 18 ჰექტარ სრულმოსავლიან პლანტაციას და მალამოდ ელოდებ მეჩაიეთა სასახელოდ უნდა თქვას, რომ შარშან თვითეულ ჰექტარზე 7.000 კილოგრამი „მწვანე ოქრო" მივიღეთ.

წელს სეზონში სერიოზული ამოცანების წინაშე დგანან ბრიგადის წევრები. ვალდებულებით უნდა მოკრიფოთ 126 ტონა ხარისხოვანი ფოთოლი ნაცვლად გეგმით გათვალისწინებული 107,3 ტონისა, თვითეულ ჰექტარზე — 7 ცენტნერ კილოგრამი. აქედან მაის-ივნისში მოკრეფენ წლიურის 55 პროცენტს.

ბრიგადის წარმინებულმა მეჩაიემ ნადია ურუშაძემ იკისრა მისთვის ჩაბარებულ 0,5 ჰექტარზე მოკრიფოს 4.500 კილოგრამი ფოთოლი, ახალგაზრდა მეჩაიემ მედეა ისაკაძემ 0,5 ჰექტარზე — 4.800 კილოგრამი ხარისხოვანი ჩაის ფოთოლი.

გამოცდილებით ვიცით, რომ ჩაის უხვი მოსავლის მიღებისათვის გადამწყვეტია პირველი ორი თვე — მაის-ივნისი. საჭიროა მეადარე, ხანმიუშო შრომა გავწიოთ, რათა არ დავგროვოთ ბუჩქზე მოსაკრეფად შემოსული არც ერთი დუღი.

მოსავლიანობის გადიდების პირველი ფაქტორია ფოთლის კრეფა ყოველგვარ ამინდში. ერთი წუთითაც არ უნდა დავიცვალოთ, რომ ფრიად საყურადღებოა ხარისხისათვის ბრძოლა. ცნობილია, რომ კარგი, საუკეთესო ხარისხის ნედლეულიდან გამოდის უმაღლესი ხარისხის პრიმუქციია. ამიტომ ჩვენი ყოველდღიური საზრუნავია ფოთოლი კრეფოთ ეფექტიურად დაკვეთ, დროულად, ორგანიზებულად მოვაწყოთ მოკრეფილი ფოთლის ფაბრიკაში გადატანა.

აღრე ბრიგადაში ფოთლის კრეფის გეგმისა და ვალდებულების შესრულების შემდეგ პლანტაციაში ჩაის ნედლეულს არ ეკრიფდით. ეს ხდებოდა მაშინ, როცა ბუჩქების ეკონომია ეძიელდებოდა და შეიძლებოდა კიდევ ფოთლის კრეფა. ამიერიდან ასეთი შემთხვევას ადგილი არ ექნება. ფოთლის ბრეფას ბავშვებიც ეხმარებიან. ეს ბავშვები ბუჩქებს შეუძლიათ გადასამუშავებელი ხარისხოვანი ჩაის ნედლეულის მოცემა.

მოვაწოდებთ მეჩაიეებს გამოიხმარონ ჩვენს ამ წამოწყებას — თვითეულმა მეჩაიემ ხეზონი ყოველ ჰექტარზე მოკრიფოს 7 ტონა ვალალხარისხოვანი ჩაის ფოთოლი, რასაც ხამშობლოს მივცემთ მეტი პროდუქცია შრომის ნაყოფი დანახარჯებით.

ბ. ბაკურაძე — შახარაძის რაიონის სოფელ მახარაძის კოლმეურნეობის „გზა კომუნიზმისაკენ" მესამე ბრიგადის ხელმძღვანელი; მ. ისაკაძე, ნ. ურუშაძე, ც. როსვა, ვ. ხაკთანი — მოწინავე მეჩაიეები.

ეზონში თვითეულ ჰექტარზე მოვკრიფოთ 7 ათასი კილოგრამი ფოთოლი

პირველი ათეული ტონები

ჰიეთარა. (ხაკ. კორ.). მეჩაიეები შეუდგნენ ფოთლის კრეფას. ჩაის ფაბრიკამ მიიღო პირველი ათეული ტონით „მწვანე ოქრო".

ქვაციხელი მეჩაიეები შერა ბრეგვაძე, ბაბო გურჯიძე, ვენერა ჩუბინიძე დღეში 35-40 კილოგრამ ფოთოლს კრეფენ. ქვაციხის კოლმეურნეობამ პირველ დღეებში მოკრიფა ათომით ტონა პირველი ხარისხის ჩაის ფოთოლი.

მეტი ჩაისათვის გაჩაღებულ შეჯიბრებაში წარმატებას აღწევენ ეფრელი, გეზრულელი, კაცხელი მეჩაიეები. კაცხელი წარჩინებული მაჩაიეები — მარგალიტა და მერი კაპანაძეები, ლიზა მოდებაძე, ტატიანა ხამხარაძე დღეში 25-30 კილოგრამ ჩაის ფოთოლს კრეფენ.

ქიმიკოსთა ნოგათი

წყალტუბო. (ხაკ. კორ.). წყალტუბოს ქიმიური ქარხნის კოლექტივმა ფართოდ გააშალა სოციალისტური შეჯიბრება ხუთწლედის გადამწყვეტ წელს ნაკისრ ვალდებულებათა პირნათლად განაღდებისათვის. ხუთი თვის განმავლობაში გათვალისწინებული 626 ათასი მანეთის პროდუქციის ნაცვლად ქიმიკოსებმა 740 ათასი მანეთის პროდუქცია გამოუშვეს, ხოლო ამავე პერიოდში რეალიზაცია უფლეს 750 ათასი მანეთის პროდუქციას, რაც საკვანძო დავალებას 135 ათასი მანეთით აღემატება.

აქ ახლახან აითვისეს და უკვე 50 ტონის რაოდენობით გამოუშვეს იატაკის საღებავი. დამკვეთლურ შრომითს ვასტეზე მნიშვნელოვან წარმატებებს აღწევენ მეგაპარატეები ვ. ზვიადაძე, ბ. ხაჩაპურიძე, მ. ზვიადაძე, ვ. ზვიადაძე, მექანიკური საამქროს შემკეთებელთა ბრიგადის ხელმძღვანელი ვ. ბალანჩიგაძე.

წყალტუბოს ქიმიკოსთა მტკიცე გადაწყვეტილებაა მიჯდინარე წლის დავალება ყველა მაჩვენებლის მიხედვით 5 დეკემბრისათვის შეასრულონ.

კომუნისტური შრომის საწარმოში

თბილისი. („კომუნისტის" კორ.). შამპანური ღვინოების ქარხანამ, რომელიც კომუნისტური შრომის საწარმოს სატიტო სახელს ატარებს, პროდუქციის გამოშვების ხუთი თვის განმავლობაში ვადაზე ადრე შეასრულა.

ბრძანებულება სსრ კავშირის უმაღლესი საბჭოს პრეზიდიუმისა

კომპოზიტორ ა. ი. ხაჩატურიანისათვის სოციალისტური შრომის გმირის წოდების მინიჭების შესახებ

ხაბჭოთა მუსიკალური ხელოვნების განვითარებაში თვალსაჩინო დამსახურებისათვის და დაბადების ხამოცდაათ წლისთავთან დაკავშირებით კომპოზიტორ არამ ილიას-ძე ხაჩატურიანს მიენიჭოს **სოციალისტური შრომის გმირის** წოდება და გადაეცეს ლენინის ორდენი და ოქროს medali „ნამგალი და ფრო".

სსრ კავშირის უმაღლესი ხაბჭოს პრეზიდიუმის თავმჯდომარე
ნ. პოდგორნი

სსრ კავშირის უმაღლესი ხაბჭოს პრეზიდიუმის მდივანი
ვ. პიერბაკი

მოსკოვი, კრემლი. 1973 წ. 5 ივნისი.

ფრანგული პრესა „ტუ-144" თვითმფრინავის კატასტროფის გარემოებათა გამოძიების შესახებ

პარიზი. 6 ივნისი. (ხაკდესი). გრძელდება ლე-ბურჟეს აეროდრომის მახლობლად „ტუ-144" თვითმფრინავის დაღუპვის გარემოებათა გამოძიება.

ფრანგულ პრესაში ამ თემაზე დაბეჭდილ ზოგიერთ სტატიაში აღნიშნულია, რომ ჩვეულებრივ საავიაციო კატასტროფათა გამოძიების დროს მთავარი თეატრია ხოლმე ეგრეთ წოდებული „შავი ყუთი", რომელიც თვითმფრინავში აქვთ. ყუთში მოთავსებულია ავტომატური სარეგისტრაციო მოწყობილობა, კერძოდ, მაგნიტოფონის და ფოტოფირები, რომლებიც ფრენის მიმდინარეობისა და, თქვა დასომ, აეროპორტის ტერიტორია უფრო დიდი რომ ყოფილიყო, პილოტი თვითმფრინავს მშვიდობიანად დასვამდა.

ეუნიტედ პრეს ინტერნეიშნლს საავიაციო ექსპერტი ამოწმებს საფრანგეთის საავიაციო წრეებს და აღნიშნავს, რომ შესაძლოა ხაბჭოთა თვითმფრინავის პილოტმა მიხეილ ალოლოვმა გასწირა თავი და ამხანაგები, რათა თავიდან აეცილებინა ავარიული დაჯდომა იმ ადგილის მახლობლად, სადაც მაყურებლები იყვნენ, ხაბჭოთა თვითმფრინავის ფრენის აეროდრომის რაიონში ხომ 300 ათასამდე კაცი ადევნებდა თვალს.

როგორც ფრანს პრესის საგანგებო ინკორპორაციებ, ეს „ყუთი" თავიდან ამოვეს ერთი ხახლის ბაღში, რომელიც იმ ადგილის მახლობლად მდებარეობს, სადაც თვითმფრინავის პილოტის კაბინა ჩამოვარდა. ფოტოფირი სინათლისაგან გაფუჭებული აღმოჩნდა. გრძელდება ფრენის დროს გადაცემული ჩანაწერიანი მაგნიტოფონის ფირის ძებნა.

თვალსაჩინო ფრანგმა ავიაშრეწველმა მარსელ დასომ გამოთქვა აზრი, რომ პილოტი ცდილობდა თავიდან აეცილებინა თვითმფრინავის ჩამოვარდნა დასახლებულ პუნქტში. რამდენადაც ფრენა **მცირე სიმაღლეზე მიმდინარეობდა**

ა. ნ. კოსიგინი ჩეხოსლოვაკიის სოციალისტური რესპუბლიკის

პრაღა, 6 ივნისი. (ხაკდესი). ჩეხოსლოვაკიის სოციალისტური რესპუბლიკის პრეზიდენტმა ლ. ხვობოდამ დღეს პრაღის კრემლში მიიღო ეკონომიური ურთიერთდახმარების საბჭოს XXVII სესიის მონაწილე საბჭოთა დელეგაციის მეთაური — სკკპ ცენტრალური კომიტეტის პოლიტბიუროს წევრი, სსრ კავშირის მინისტრთა საბჭოს თავმჯდომარე ა. ნ. კოსიგინი.

გულთბილ, მეგობრულ საუბარში მონაწილეობა მიიღეს ჩეხოსლოვაკიის სოციალისტური რესპუბლიკის მთავრობის თავმჯდომარემ ლ. შტროუგალმა და სსრ კავშირის ელჩმა ჩეხოსლოვაკიის სოციალისტურ რესპუბლიკაში ვ. ვ. მაცკევიჩმა.

ა. პ. კირილენკო ჩუვაშეთში

ჩებოქსარი. 6 ივნისი. (ხაკდესის კორ.). აქ ორ დღეს იყო სკკპ ცენტრალური კომიტეტის პოლიტბიუროს წევრი, სკკპ ცენტრალური კომიტეტის მდივანი ამხანაგი ა. პ. კირილენკო. მასთან ერთად იყვნენ სსრ კავშირის მინისტრთა საბჭოს თავმჯდომარის მოადგილე ბ. ე. დიმიტრი, სსრ კავშირის სამონტაჟო და სპეციალურ სამშენებლო სამუშაოთა მინისტრი ფ. ბ. იაკუბოვსკი, სკკპ ცენტრალური კომიტეტის მანქანათმშენებლობის განყოფილების გამგის მოადგილე ი. ი. კოზლოვი.

სკკპ ჩუვაშეთის საოლქო კომიტეტში ა. პ. კირილენკო შეხვდა ჩუვაშეთის ასს რესპუბლიკის და ქალაქ ჩებოქსარის პარტიულ და საბჭოთა მუშაკებს და საფუძვლიანად ესაუბრა მათ.

მიღება გუდაკაეშტში

გუდაკაეშტი. 6 ივნისი. (ხაკდესი). უნგრეთის სოციალისტური მუშათა პარტიის ცენტრალური კომიტეტის პირველმა მდივანმა ი. კადარმა დღეს მიიღო სკკპ ცენტრალური კომიტეტის პოლიტბიუროს წევრი, ხაკავშირო პროფსაბჭოს თავმჯდომარე ა. ნ. შელეპინი და საკავშირო პროფსაბჭოს მდივანი ა. პ. ბირიუკოვი, რომლებიც უნგრეთში იმყოფებიან სრულიად უნგრეთის პროფკავშირთა საბჭოს მოწვევით. საუბარში, რომელმაც გულთბილ, მეგობრულ ვითარებაში ჩაიარა, მონაწილეობდნენ უნგრეთის სოციალისტური მუშათა პარტიის ცენტრალური კომიტეტის პოლიტბიუროს წევრი, ხაკავშირო პროფსაბჭოს თავმჯდომარე ა. ნ. შელეპინი და საკავშირო პროფსაბჭოს მდივანი ა. პ. ბირიუკოვი, რომლებიც უნგრეთში იმყოფებიან სრულიად უნ-

სსრ კავშირის მინისტრთა საბჭოში

მეამინარე წლის 3 ივნისს ლე-ბურჟეს აეროდრომის ახლოს პარიზის მიდამოებში მომხდარი „ტუ-144" თვითმფრინავის კატასტროფის გარემოებებისა და მიზეზების გამოსარკვევად სსრ კავშირის მინისტრთა საბჭომ დანიშნა მთავრობის კომისია სსრ კავშირის მინისტრთა საბჭოს თავმჯდომარის მოადგილის ლ. ვ. სმირნოვის მეთაურობით.

საქმელების ცნობა

მიფრინავს „კოსმოს-562"

1973 წლის 5 ივნისს ხაბჭოთა კავშირში გაუშვეს დედამიწის მორიგი ხელოვნური თანამგზავრი „კოსმოს-562". თანამგზავრზე დადგმულია ხამეცნიერო აპარატურა, რომელმაც უნდა განაგრძოს კოსმოსური სივრცის კვლევა.

აპარატურა ნორმალურად მუშაობს. საკორდინაციო-გამოთვლითი ცენტრი ამუშავებს მიღებულ ინფორმაციას. (ხაკდესი).

სარისხოვანი ჩაის ფოთლის შესყიდვა

(ყველა კატეგორიის მეურნეობებში), 1973 წლის 4 ივნისისათვის (ტონობით)

	ნედლეული ტონაჟი დაკვეთილი და ნაყიდი	აპრილ-ივნისის გეგმა	შესრულება	გეგმის შესრულების პროცენტი: დაკვეთილი და ნაყიდი	აპრილ-ივნისის
აფხაზეთის ასსრ	52130	25942	15384	29	59
სოხუმი	477	240	167	35	70
გულრიფშის	1475	737	547	37	74
გალის	27998	13823	8008	29	58
გუდაუთის	4260	2075	777	18	37
ოჩამჩირის	18220	9067	5885	32	65
აჭარის ასსრ	44000	21254	12362	28	58
ხელვაჩაურის	—	6998	4115	—	59
ქობულეთის	—	13900	8099	—	58
ქედის	—	356	148	—	42
მახარაძის	50700	24083	12677	25	53
ზუგდიდის	37667	17858	10316	27	58
წალენჯიხის	18790	8959	4093	22	46
გეგეჭკორის	13376	6668	4042	30	61
ლანჩხუთის	13655	6394	4182	31	65
ჩხოროწყუს	11900	5923	3578	30	60
ჩოხატაურის	8183	4027	2226	27	55
წყალტუბოს	6941	3273	2078	30	63
ცხაკაიას	6804	3369	2168	32	64
წულუკიძის	5666	2804	1750	31	62
ტყიბულის საქალაქო საბჭო	5730	2891	1434	25	50
ხობის	5250	2453	1714	33	70
სამტრედიის	1761	821	527	30	64
აბაშის	756	375	252	33	67
თერჯოლის	710	290	264	37	91
მარტვილის საქალაქო საბჭო	396	159	122	31	77
ვანის	291	149	118	41	79
ზესტაფონის	—	—	15	—	—
სულ	285000	187692	79302	28	58
ჩაისა და ხუბტროპიკული საბჭოთა მეურნეობების ტრესტი მთელ რესპუბლიკაში 1972 წლის ამავე თარიღისათვის სულ მოკრეფილი იყო	60851	29556	18510	30	63
	270000	130027	101341	38	78

საქართველოს სსრ მინისტრთა საბჭოსთან არსებული მენტრალური სტატისტიკური სამმართველო.

17 ᲘᲕᲜᲘᲡᲘ ᲐᲓᲒᲘᲚᲝᲑᲠᲘᲕᲘ ᲡᲐᲑᲭᲝᲔᲑᲘᲡ ᲐᲠᲩᲔᲕᲜᲔᲑᲘᲡ ᲓᲦᲔᲐ!

ᲣᲑᲐᲜᲨᲘ... ᲒᲐᲛᲝᲪᲓᲔᲑᲘᲐ!

ᲛᲖᲐᲓᲔᲑᲘᲡ ᲨᲣᲥᲩᲠᲓᲘᲚᲔᲑᲘ

ᲐᲓᲒᲘᲚᲝᲑᲠᲘᲕᲘ საბჭოების არჩევნებამდე ცოტა დრო დარჩა. ახლა, რომ იტყვიან, ყველა გზაები საარჩევნო ობნებიანკენ მიდის. ჩვენი ერთი ასეთი ობნისაკენ ვაიუშორეთ. ირაგვის ჭალაში წვიმდა. მაგრამ მაღლა მთის ფერდობზე, თეთრი შენობის კედლებში შორიდან მაინც „მოჩანდა წარწერა — „ᲮᲝᲛᲝᲠᲢᲘᲡ საარჩევნო ობანი № 17“. იქვე ეკითხოლობთ — 17 ივნისს ხმა მივიცეთ კომუნისტებისა და უპარტიოების ბლოკის კანდიდატებს.

შევდივართ საარჩევნო ობანში და ენუბრობიად ბოდიშს ვიხდით, თორმე ოთახი საკლასო ყოფილა და ბამოცდები მომდინარეობდა. საშუალო სკოლის მასწავლებელი ვ. ღურბელაშვილი, რომელიც ავიტპუნქტის გამგეც არის, ბოდიშს იხდის და ჩვენებენ — ყოველდღე გამოცდები გვაქვს, ამიტომ ყველაფრის გაკეთება ვერ მოვასწარით, სამი დღის შემდეგ გამოცდებს დავამთავრებთ და ყველაფერი გვაქვსება...

მოვიდნენ ᲮᲝᲛᲝᲠᲢᲘᲡ საშუალო სკოლის დირექტორი ა. თანიაშვილი და სამნენ საარჩევნო კომისიის თავმჯდომარის მოადგილე პედაგოგი ვ. ყვირკიხაშვილი, რომლებმაც დაგვიმადლეს— ზეგიდან გამოცდები ალარ იქნება. მაგიდას დავდგამთ, ლიტერატურას გამოვიკითხავთ. ამომრჩეველთა ყოლის გაზეთს გამოვიშვებთ, ტელევიზორსაც ვადმოვიტანთ... სკოლა სოფლიდან ცოტა მოშორებითაც არის, სჯობდა საარჩევნო ობანი ახალ სასოფლო კლუბში მოგვეწყო. მართალია, კლუბის შენიბლობა მთლიანად დამთავრებული არ არის, მაგრამ ამ ოთახს მაინც აჯობებდა.

— ᲗᲝᲛᲘᲚᲘᲡᲐ 22 ᲐᲕᲘᲢᲞᲣᲜᲥᲢᲘ ᲘᲬᲘᲕᲐ ᲡᲐᲐᲒᲘᲢᲐᲪᲘᲝᲜᲘ-ᲛᲐᲡᲘᲡᲝᲠᲘᲡ ᲛᲣᲨᲝᲑᲘᲡᲐᲗᲕᲘᲡ ᲓᲦᲔᲡ ᲛᲝᲛᲐᲒᲕᲘᲜᲘᲗᲐᲛ ᲒᲐᲛᲝᲪᲓᲔᲑᲘᲡ ᲞᲠᲝᲪᲔᲡᲘ ᲓᲐᲡᲠᲣᲚᲓᲐ ᲓᲦᲔᲡ ᲛᲔᲠᲕᲔ ᲡᲐᲐᲗᲘᲡ ᲒᲐᲜᲛᲐᲕᲚᲝᲑᲐᲨᲘ. ᲐᲓᲐᲛᲘᲐᲜᲔᲑᲘ ᲙᲘ, ᲗᲣ ᲒᲐᲒᲘᲒᲝᲜᲘᲐᲗ, ᲡᲐᲙᲣᲗᲐᲠᲘ ᲡᲐᲥᲛᲔ ᲐᲛᲬᲘᲜᲔᲑᲡ.

ᲩᲕᲔᲜᲘ ᲛᲮᲠᲝᲓ ᲐᲛ ᲘᲜᲢᲔᲠᲕᲘᲣᲡᲘᲗ, ᲐᲛ ᲡᲣᲠᲕᲘᲚᲘᲗ ᲨᲔᲠᲬᲧᲘᲡ ᲡᲙᲘᲗ XX ᲡᲐᲣᲙᲣᲜᲘᲡ ᲙᲝᲛᲣᲜᲘᲡᲢᲔᲑᲘᲡ ᲞᲝᲞᲣᲚᲐᲠᲣᲚᲘ ᲞᲘᲠᲕᲔᲚᲘ ᲠᲘᲒᲘᲗ ᲒᲐᲕᲘᲐᲗᲘᲠᲔᲗ ᲒᲠᲐᲛᲐᲢᲘᲙᲣᲚᲘ ᲞᲘᲠᲕᲔᲚᲘ ᲠᲘᲒᲘ ᲓᲐᲛᲬᲧᲔᲑᲘᲡ ᲛᲝᲛᲐᲒᲕᲘᲗ ᲒᲐᲛᲝᲪᲓᲔᲑᲘ ᲐᲠᲐᲠ ᲘᲥᲜᲔᲑᲐ. ᲛᲐᲒᲐᲠᲓᲐ ᲐᲠᲐᲒᲕᲘᲡ ᲭᲐᲚᲐᲨᲘ ᲬᲕᲘᲛᲔᲑᲘ ᲓᲐᲐᲪᲔᲠᲔᲑᲓᲐ. ᲛᲐᲒᲠᲐᲛ ᲛᲐᲦᲚᲐ ᲛᲗᲘᲡ ᲞᲘᲠᲓᲝᲑᲐᲖᲔ ᲛᲘᲛᲔᲠᲬᲧᲚᲘᲡ ᲞᲘᲠᲘᲗ ᲨᲔᲜᲘᲡ ᲙᲘᲓᲔᲚᲗᲐᲜ ᲨᲝᲠᲘᲓᲐᲜ ᲛᲐᲘᲜᲪ ᲒᲣᲚᲜᲐᲪᲚᲝᲚᲘ ᲬᲘᲗᲔᲚᲘ ᲓᲐᲠᲒᲘᲡ ᲛᲝᲜᲐᲪᲕᲔᲗᲘᲡ ᲛᲘᲛᲐᲠᲗᲐᲜ ᲓᲐᲛᲐᲒᲠᲔᲑᲣᲚᲘ ᲛᲘᲛᲐᲠᲗᲣᲚᲘ ᲒᲐᲜᲗᲐᲕᲡᲔᲑᲘᲡ ᲞᲠᲝᲪᲔᲡᲘ ᲓᲐᲡᲠᲣᲚᲓᲐ ᲓᲦᲔᲡ ᲛᲔᲠᲕᲔ ᲡᲐᲐᲗᲘᲡ ᲒᲐᲜᲛᲐᲕᲚᲝᲑᲐᲨᲘ. ᲐᲓᲐᲛᲘᲐᲜᲔᲑᲘ ᲙᲘ, ᲗᲣ ᲒᲐᲒᲘᲒᲝᲜᲘᲐᲗ, ᲡᲐᲙᲣᲗᲐᲠᲘ ᲡᲐᲥᲛᲔ ᲐᲛᲬᲘᲜᲔᲑᲡ.

ᲩᲕᲔᲜᲘ ᲛᲮᲠᲝᲓ ᲐᲛ ᲘᲜᲢᲔᲠᲕᲘᲣᲡᲘᲗ, ᲐᲛ ᲡᲣᲠᲕᲘᲚᲘᲗ ᲨᲔᲠᲬᲧᲘᲡ ᲡᲙᲘᲗ XX ᲡᲐᲣᲙᲣᲜᲘᲡ ᲙᲝᲛᲣᲜᲘᲡᲢᲔᲑᲘᲡ ᲞᲝᲞᲣᲚᲐᲠᲣᲚᲘ ᲞᲘᲠᲕᲔᲚᲘ ᲠᲘᲒᲘᲗ ᲒᲐᲕᲘᲐᲗᲘᲠᲔᲗ ᲒᲠᲐᲛᲐᲢᲘᲙᲣᲚᲘ ᲞᲘᲠᲕᲔᲚᲘ ᲠᲘᲒᲘ ᲓᲐᲛᲬᲧᲔᲑᲘᲡ ᲛᲝᲛᲐᲒᲕᲘᲗ ᲒᲐᲛᲝᲪᲓᲔᲑᲘ ᲐᲠᲐᲠ ᲘᲥᲜᲔᲑᲐ. ᲛᲐᲒᲐᲠᲓᲐ ᲐᲠᲐᲒᲕᲘᲡ ᲭᲐᲚᲐᲨᲘ ᲬᲕᲘᲛᲔᲑᲘ ᲓᲐᲐᲪᲔᲠᲔᲑᲓᲐ. ᲛᲐᲒᲠᲐᲛ ᲛᲐᲦᲚᲐ ᲛᲗᲘᲡ ᲞᲘᲠᲓᲝᲑᲐᲖᲔ ᲛᲘᲛᲔᲠᲬᲧᲚᲘᲡ ᲞᲘᲠᲘᲗ ᲨᲔᲜᲘᲡ ᲙᲘᲓᲔᲚᲗᲐᲜ ᲨᲝᲠᲘᲓᲐᲜ ᲛᲐᲘᲜᲪ ᲒᲣᲚᲜᲐᲪᲚᲝᲚᲘ ᲬᲘᲗᲔᲚᲘ ᲓᲐᲠᲒᲘᲡ ᲛᲝᲜᲐᲪᲕᲔᲗᲘᲡ ᲛᲘᲛᲐᲠᲗᲐᲜ ᲓᲐᲛᲐᲒᲠᲔᲑᲣᲚᲘ ᲛᲘᲛᲐᲠᲗᲣᲚᲘ ᲒᲐᲜᲗᲐᲕᲡᲔᲑᲘᲡ ᲞᲠᲝᲪᲔᲡᲘ ᲓᲐᲡᲠᲣᲚᲓᲐ ᲓᲦᲔᲡ ᲛᲔᲠᲕᲔ ᲡᲐᲐᲗᲘᲡ ᲒᲐᲜᲛᲐᲕᲚᲝᲑᲐᲨᲘ. ᲐᲓᲐᲛᲘᲐᲜᲔᲑᲘ ᲙᲘ, ᲗᲣ ᲒᲐᲒᲘᲒᲝᲜᲘᲐᲗ, ᲡᲐᲙᲣᲗᲐᲠᲘ ᲡᲐᲥᲛᲔ ᲐᲛᲬᲘᲜᲔᲑᲡ.

ᲩᲕᲔᲜᲘ ᲛᲮᲠᲝᲓ ᲐᲛ ᲘᲜᲢᲔᲠᲕᲘᲣᲡᲘᲗ, ᲐᲛ ᲡᲣᲠᲕᲘᲚᲘᲗ ᲨᲔᲠᲬᲧᲘᲡ ᲡᲙᲘᲗ XX ᲡᲐᲣᲙᲣᲜᲘᲡ ᲙᲝᲛᲣᲜᲘᲡᲢᲔᲑᲘᲡ ᲞᲝᲞᲣᲚᲐᲠ

ᲙᲠᲘᲖᲘᲡ შედეგები და პერსპექტივები

ეკონომიური ურთიერთდახმარების საბჭოს 27-ე სესია

5 ᲘᲕᲜᲘᲡ. (ᲡᲐᲥᲓᲘᲡ). ჩეხოსლოვაკიის სოციალისტური რესპუბლიკის საგარეო საქმეთა სამინისტროს შენობაში დღეს გაიხსნა ეკონომიური ურთიერთდახმარების საბჭოს XXVII სესია.

სესია იხილავს სოციალისტური ეკონომიური ინტეგრაციის კომპლექსური პროგრამის რეალიზაციასთან დაკავშირებულ საკითხებს. სესიის მონაწილეებმა მოისმინეს ინფორმაცია XXVI და XXVII სესიებს შორის პერიოდში ეკონომიური ურთიერთდახმარების საბჭოს საქმიანობის შესახებ აღმასრულებელი კომიტეტის მოხსენების გამო, რომელიც გააკეთა ეკონომიური ურთიერთდახმარების საბჭოს აღმასკომის თავმჯდომარემ, ჩეხოსლოვაკიის სოციალისტური რესპუბლიკის მთავრობის თავმჯდომარის მოადგილემ ფ. ჰამოუშამ.

ეკონომიური ურთიერთდახმარების საბჭოს საგეგმო საქმიანობის დარგში თანამშრომლობის კომიტეტის თანამოხსენებენ გააკეთა კომიტეტის თავმჯდომარემ — ჩეხოსლოვაკიის სოციალისტური რესპუბლიკის მთავრობის თავმჯდომარის მოადგილემ, სახელმწიფო საგეგმო კომისიის თავმჯდომარემ ვ. ჰულუმ.

სესიაზე გამოვიდა საბჭოთა დელეგაციის მეთაური, სსრ კავშირის მინისტრთა საბჭოს თავმჯდომარე ა. ნ. კოსიგინი. მან გააანალიზა მთელი რიგი დიდმნიშვნელოვანი მიმართულებანი ეკონომიური ურთიერთდახმარების საბჭოს წევრი ქვეყნების კოლექტიური საქმიანობისა სოციალისტური ეკონომიური ინტეგრაციის კომპლექსური პროგრამის განხორციელებისათვის.

ეკონომიური ურთიერთდახმარების საბჭოს ყოველწლიურ სესიებზე, თქვა ა. ნ. კოსიგინმა, ჯერამდეთ ჩვენი ორგანიზაციის საქმიანობის შედეგებს, აღვნიშნავთ ჩვენს საერთო მიღწევებს, ისევე როგორც ნაკლოვანებებს, განვსაზღვრავთ მომავლის ამოცანებს. რა უნდა მნიშვნელოვანი იყოს ცალკეულ დარგებში მიღწეული მაჩვენებლები, ჩვენ, ბუნებრივია, არ შეგვიძლია საკანონიერ არ გამოვყოთ ყველა ჩვენი მოძმე ქვეყნის კოლექტიური საქმიანობის მთავარი შედეგი. ეს შედეგი ვერ გამოიხატება ციფრებით, მასში კონცენტრირებულია არა მარტო სოციალისტური ქვეყნების ხალხთა აღმშენებლობითი შრომის ნაყოფი, არამედ ჩვენი საერთო მეგადანეობაც მშვიდობისათვის, საერთაშორისო თანამშრომლობისა და პროგრესისათვის ბრძოლაში.

მსოფლიო სოციალიზმის საერთაშორისო პოზიციების განმტკიცებისათვის ბრძოლის საკითხები, სოციალისტურ ქვეყნებთან ყოველმხრივი თანამშრომლობის შემდგომი განვითარების საკითხები იყო აპრილის დამლევს გამართული სკკპ ცენტრალური კომიტეტის პლენუმის ყურადღების ცენტრში. პლენუმზე სკკპ ცენტრალური კომიტეტის გენერალური მდივნის ამხანაგ ლ. ი. ბრეჟნევის მოხსენებაში ხაზგასმით აღინიშნა ის უაღრესად დიდი მნიშვნელობა, რომელსაც საბჭოთა კავშირის კომუნისტური პარტია ანიჭებს სოციალიზმის მომავალ ქვეყნების ძლიერებისა და ერთიანობის განმტკიცებას, მათი პოლიტიკის შეთანხმებულობას, რაც მზარდ როლს ასრულებს საერთაშორისო ასპარეზზე პოზიტიურ ცვლილებებში.

სკკპ ცენტრალური კომიტეტის აპრილის პლენუმის დადგენილება, თქვა შემდეგ ა. ნ. კოსიგინმა, ჩვენს პარტიას წარმართავს ამისათვის, რომ კვლავაც ყველაფერი იღონოს სოციალისტურ სახელმწიფოთა შემდგომი შეკავშირებისათვის, მათთან ყოველმხრივი ძმური კავშირურთიერთობის განმტკიცებისა და გაფართოებისათვის. ჩვენ მიგვაჩნია, რომ ახლა განსაკუთრებული მნიშვნელობა ენიჭება ეკონომიური ურთიერთდახმარების საბჭოს ქვეყნებთან ეკონომიური თანამშრომლობის სრულყოფას.

ა. ნ. კოსიგინმა აღნიშნა სოციალისტური ქვეყნების თანამშრომლობის განვითარებაში მოპოვებული უდავო წარმატებანი და თქვა, რომ ვიფასებთ რა მიღწეულს, მოვალენი ვართ შევადაროთ იგი არა მარტო წარსულს, არამედ ჩვენს ახლანდელ მოთხოვნილებებსა და შესაძლებლობებს.

ა. ნ. კოსიგინმა მნიშვნელოვანი ყურადღება დაუთმო წარმოების სპეციალიზაციისა და კოოპერირების საკითხებს, აგრეთვე სოციალისტური დაგეგმვის პრობლემებს ეკონომიური ინტეგრაციის განვითარების ამოცანათა შესაბამისად. ახლა, როცა ეკონომიური ურთიერთდახმარების საბჭოს წევრი ყველა ქვეყანა შეუდგა 1976-1980 წლების ხახალხო-სამეურნეო გეგმების კოორდინაციას, იქმნება ყველაზე ხელშემწყობი პირობები იმისათვის, რათა წარმატებით გადავჭრათ ეს საკითხები. სოციალისტური დაგეგმვის პრაქტიკის შემდგომი სრულყოფა სოციალისტური ინტეგრაციის განვითარებასთან მჭიდრო კავშირით ხელს შეუწყობს ეკონომიური ურთიერთდახმარების საბჭოს წევრი ქვეყნების თანამშრომლობის გაღრმავებასა და შეესაბამება სამეურნეო მშენებლობის ახალ ეტაპს, რომელიც დაიწყო ამ ქვეყნებში.

ა. ნ. კოსიგინი შეეხო აგრეთვე მრეწველობის სათბობ-ენერგეტიკული დარგების, ატომური ენერგეტიკისა და სხვათა განვითარებაში ეკონომიური ურთიერთდახმარების საბჭოს წევრი ქვეყნების თანამშრომლობის განმტკიცების საკითხებს.

განვლილი წლების მანძილზე ბევრი რამ გაკეთდა და, რაც განსაკუთრებით მნიშვნელოვანია, გაკეთდა პირველად საერთაშორისო ურთიერთობის ისტორიაში, თქვა დასასრულ საბჭოთა დელეგაციის მეთაურმა. ეკონომიური ურთიერთდახმარების საბჭოს წევრმა სოციალისტურმა ქვეყნებმა, რომლებიც ადგანან სრულიად ახალ გზებს, შეიძინეს მდიდარი გამოცდილება ეკონომიური თანამშრომლობის განვითარებაში, რომელიც უცვლელად ეშაყრება თანასწორუფლებიანობის, ურთიერთპატივისცემისა და ნდობის, ურთიერთდახმარების საწყისებს, სოციალისტური ინტერნაციონალიზმის პრინციპებს. ვეყრდნობით რა თანამშრომლობის ასეთ საფუძვლებს, უეჭველია, გადავჭრით საკითხებს, რომლებიც წარმოიშობა ჩვენი ორგანიზაციის საქმიანობაში.

ეკონომიური ურთიერთდახმარების საბჭოს XXVII სესიის საღამოს სხდომაზე გაგრძელდა დღის წესრიგში შეტანილი საკითხების განხილვა.

ᲐᲛᲑᲔᲑᲘ, ᲤᲐᲥᲢᲔᲑᲘ, ᲛᲝᲕᲚᲔᲜᲔᲑᲘ

ᲜᲘᲣ-ᲘᲝᲠᲙᲘ

მუვიდობის მისია

6 ᲘᲕᲜᲘᲡ. საკდესის კორესპონდენტი Ი. ᲐᲑᲚᲐᲒᲝᲕᲘ გვატყობინებს: ამერიკის შეერთებულ შტატებში დიდი ინტერესით მოელიან სკკპ ცენტრალური კომიტეტის გენერალური მდივნის ლ. ი. ბრეჟნევის მომავალ ვიზიტს. საკდესის კორესპონდენტებთან, ამერიკის გაზეთებისა და საინფორმაციო საagენტოების კორესპონდენტებთან საუბარში საქმიანი წრეების, პოლიტიკური სამყაროს, საზოგადოებრიობის წარმომადგენლები ლ. ი. ბრეჟნევის ვიზიტს ამერიკის შეერთებულ შტატებში „დიდ ბნისათვის არის გათვალისწინებული მშვიდობიანი თანაარსებობის იმ პრინციპებზე დაფუძნებული საბჭოთა პოლიტიკა, რომლებსაც „შარშანდელ საბჭოთა კავშირ-ამერიკის მოსკოვის უმაღლესი დონის შეხვედრაზე მხარი დაუჭირეს როგორც საერთაშორისო ურთიერთობის ბაზას“.

ცნობილი ამერიკელი ეკონომისტი ჯ. სამუელსონი ეუწერდა „ნიუიორკ ტაიმსში“ სკკპ ცენტრალური კომიტეტის გენერალური მდივნის ლ. ი. ბრეჟნევის მომავალ ვიზიტს ამერიკის შეერთებულ შტატებში „საგარეო პოლიტიკის დარგის უდიდეს მოვლენას“.

ჰარვარდის უნივერსიტეტის პროფესორის საერთაშორისო ურთიერთობის დარგის ცნობილი სპეციალისტის რ. ბოუის აზრით, რომელიც „ვაშინგტონ �„ᲙᲠᲘᲖᲘᲡ ᲞᲝᲡᲢᲘ“-ᲡᲐᲗᲕᲘᲡ ᲛᲝᲜᲐᲬᲘᲚᲔᲑᲘ

ᲒᲔᲠᲛᲐᲜᲘᲐ

ᲓᲘᲞᲚᲝᲛᲐᲢᲘᲣᲠᲘ ᲣᲠᲗᲘᲔᲠᲗᲝᲑᲐ ᲓᲐᲛᲧᲐᲠᲓᲐ

6 ᲘᲕᲜᲘᲡᲘ. (ᲡᲐᲥᲓᲘᲡᲘ). ᲓᲦᲔᲡ ᲒᲔᲠᲛᲐᲜᲘᲘᲡ ᲓᲔᲛᲝᲙᲠᲐᲢᲘᲣᲚ ᲠᲔᲡᲞᲣᲑᲚᲘᲙᲐᲡᲐ ᲓᲐ ᲒᲔᲓᲠᲘᲡᲘᲡᲐᲡ ᲨᲝᲠᲘᲡ ᲓᲐᲛᲧᲐᲠᲓᲐ ᲓᲘᲞᲚᲝᲛᲐᲢᲘᲣᲠᲘ ᲣᲠᲗᲘᲔᲠᲗᲝᲑᲐ ᲡᲐᲯᲔᲠᲛᲝ ᲞᲝᲡᲢᲘᲡ ᲛᲘᲡᲐᲦᲔᲑᲐᲨᲘ. ᲐᲮᲚᲐ, ᲠᲝᲪᲐ ᲒᲔᲠᲛᲐᲜᲘᲘᲡ ᲓᲔᲛᲝᲙᲠᲐᲢᲘᲣᲚ ᲠᲔᲡᲞᲣᲑᲚᲘᲙᲐᲡ ᲓᲐᲛᲧᲐᲠᲔᲑᲚᲘᲡ ᲞᲠᲔᲖᲘᲓᲘᲡ ᲒᲘᲜᲠᲘᲰ ᲙᲐᲜᲝᲜᲘᲡ ᲞᲠᲝᲔᲥᲢᲘ ᲒᲐᲛᲝᲥᲕᲔᲧᲜᲔᲑᲣᲚᲘ ᲘᲧᲝ ᲞᲘᲠᲕᲔᲚᲘ ᲡᲐᲛᲘᲜᲘᲡᲢᲠᲘᲡ ᲛᲘᲡᲐᲦᲔᲑᲐᲨᲘ ᲓᲐᲛᲬᲧᲔᲑᲘᲗ ᲓᲐᲛᲐᲯᲔᲠᲔᲑᲚᲘ ᲒᲐᲜᲪᲮᲠᲝᲑᲘᲡ ᲛᲘᲖᲜᲘᲗ. ᲛᲐᲡ ᲨᲔᲛᲓᲔᲒ ᲒᲐᲛᲝᲥᲕᲔᲧᲜᲔᲑᲣᲚᲘ ᲘᲧᲝ ᲞᲠᲔᲖᲘᲓᲔᲜᲢᲘ ᲠᲘᲩᲐᲠᲓ ᲜᲘᲥᲡᲝᲜᲘᲡ ᲛᲘᲡᲐᲦᲔᲑᲐᲨᲘ ᲒᲐᲛᲝᲗᲥᲕᲐ ᲐᲛᲔᲠᲘᲙᲘᲡ ᲨᲔᲠᲘᲡ ᲛᲘᲡᲘᲐ. ᲛᲘᲡᲘ ᲞᲝᲖᲘᲪᲘᲐ ᲐᲨᲙᲐᲠᲐ ᲒᲐᲛᲝᲩᲜᲓᲐ ᲠᲝᲒᲝᲠᲪ ᲡᲐᲠᲒᲔᲑᲚᲝᲡᲐᲪ ᲓᲐ ᲡᲐᲛᲬᲧᲐᲠᲝᲡᲐᲪ. ᲛᲘᲡᲘ ᲞᲝᲖᲘᲪᲘᲐ ᲐᲠᲘᲡ ᲛᲘᲛᲐᲠᲗᲣᲚᲘ ᲠᲝᲒᲝᲠᲪ ᲡᲐᲠᲒᲔᲑᲚᲝᲡᲐᲪ ᲓᲐ ᲡᲐᲛᲬᲧᲐᲠᲝᲡᲐᲪ. ᲐᲛᲔᲠᲘᲙᲘᲡ ᲨᲔᲠᲘᲡ ᲛᲘᲡᲘᲐ ᲛᲘᲜᲓᲝᲡ ᲓᲐᲛᲝᲣᲙᲘᲓᲔᲑᲚᲘ ᲘᲧᲝ ᲛᲘᲡᲘ ᲞᲝᲖᲘᲪᲘᲘᲡ ᲒᲐᲠᲨᲔ. ᲛᲐᲒᲠᲐᲛ ᲛᲐᲗᲘ ᲞᲝᲖᲘᲪᲘᲐ ᲐᲨᲙᲐᲠᲐ ᲒᲐᲛᲝᲩᲜᲓᲐ

მარად დაუვიწყარი წიგნი

კანადელი კრიტიკოსი ჯ. ლორთქიფანიძის „კოლხეთის ცისკრის“ შესახებ

ბამოჩენილი ქართველი მწერალს, მალალნიჭიერი ბელეტრისტს, რუსთაველის პრემიის ლაურეატს კონსტანტინე ლორთქიფანიძეს შემოქმედება კარგახანია გასცდა მშობლიური ქვეყნის ფარგლებს და მთელი ხაბჭოთა მკითხველი საზოგადოებრიობის ფართო აღიარება და სიყვარული მოიპოვა. მისი ნაწარმოებები თარგმნილია ინგლისურ, ფრანგულ, გერმანულ ესპანურ ჩეხურ, პოლონურ და საზღვარგარეთის ხალხთა სხვა ენებზე.

უცხოელი მკითხველის დიდ ინტერესსა და ყურადღებას ადასტურებს საზღვარგარეთულ პრესაში გამოქვეყნებული რეცენზიები და გამოხმაურებანი.

ამ დღეებში კონსტანტინე ლორთქიფანიძემ მოსკოვიდან, გამომცემლობა „პროგრესიდან“ მიიღო ბარათი, გამომცემლობა მწერალს ატყობინებს, რომ დაგეგმილია მისი ოომანის „ აოლხეთის ცისკრის“ გამოცემა ჰინდი ენაზე ხელით „რჩეული საბჭოთა დამოანური ლიტერატურა“. ბარათშივე თეო ერთ-ერთი საზღვარგარეთული გამოხმაურება „კოლხეთის ცისკრის“ ინგლისურ გამოცემაზე. ეს არის ნაწყვეტი კანადელი კრიტიკოსის ჯაინელ ვინგუშრის რეცენზიიდან, რომელიც დაბეჭდა გაზეთ „კანადიენ ტრიბუნის“ 1972 წლის 1 ნოემბრის ნომერში.

კანადელი კრიტიკოსი წერს:

„ეშეშარიტად დიდმა მწერალმა შექმნა ეს ნაწარმოები თავის მშობლიურ მხარეზე მისი განახლების პერიოდში. მოქმედება ვითარდება საქართველოს იმ მშფოთვარე წლებში, როდესაც მდიდრები და გულბორორტი ადამიანები ცდილობდნენ შეეინარჩუნებინათ ის, რაც მათ რევოლუციამდე ეკუთვნოდათ. ხოლო გაუნათლებელი გლეხობის ახალგაზრდა ძალები ცხოვრების განახლების ახალ გზებს ეძებდნენ. თავგანწირვით იბრძოდნენ მისთვის, სწავლობდნენ ახლებურად შეეფასებინათ ადამიანთა გმირობა და ხუსტი მხარეები. ამ ნაწარმოებში, რომელიც ორგანულად არის დაკავშირებული ძველ ლეგენდებსა და გადმოცემებში შემჭულ იმ მხარეებთან, სადაც მთიანური ია ზონი ოქროს ხაწმისს ეძებდა და მედეას შეხვდა. ჩვენი უახლოესი წინამორბედნი ცოცხლად და შთამბეჭდავად არის დახატული ისეთი დიდი ოსტატის მიერ. როგორიც ლორთქიფანიძეა. მშვენიერი ბუნების სურათებიც. ტრაგიზმითა და ხაშინელებებით აღსავსე მოვლენებიც, ადამიანთა ყოველდღიური საჭმეებიცა და საფიქრალიც — მხატვრული თხრობის ყველა ეს სხვადასხვაგვარი მხარეები და დეტალები ორგანულად უკავშირდება ერთმანეთს და ცოცხლად, მაღალოსტატურად არის დახატული მარადდაუფიყარ წიგნში „კოლხეთის ცისკარში“.

ფეხბურთის ამბები

● საბჭოთა ჭაბუკთა ნაკრებმა ფრედ — 1:1 (0:0) ითამაშა ბულგარეთის ფეხბურთელებთან და უეფა-ს ტურნირზე გამოეთიშა ბრძოლას საპრიზო ადგილებისათვის. სამწი ის არის, რომ ბულგარეთის გუნდს ბურთების ოდითვისი სხვაობა აქვს.

● ბუფინ მოსკოვში საკავშირო თასის გათამაშების მერვე მერვედფინალური მატჩი ცსკა-სა და ტაშკენტის „პახტაკორს“ შორის დამთავრდა არმიელთა გამარჯვებით — 3:1.

„სპორტლოტოს“ ტირაჟის შედეგები

„სპორტლოტოს“ საქართველოს ზონალურ სამმართველოში ცნობილი გახდა ამ ხანგრძლივ თამაშის მე-16 ტირაჟის შედეგები. ჩვენი რესპუბლიკის „სპორტლოტოს“ ოთხმა მოუვარულმა ზუსტად ამოიცნო სპორტის ხუთ-ხუთი სახეობა და მათი შესაბამისი ნომრები, რისთვისაც თვითეულ მათგანს წილად ხვდა დიდი მოგება — 5.000 მანეთი.

ამავე ტირაჟის 196 მონაწილემ „იენინასწარმეტყველა“ სპორტის ოთხ-ოთხი სახეობა, რისთვისაც თვითეულნი მიიღებს 82 მანეთს.

ტელევიზია

7 ივნისი

პირველი პროგრამით

10.35 — ახალი ამბები (გადმოცემა მოსკოვიდან), 10.45 — მოსწავლეთათვის „ნორჩების შემოქმედება“ (გადმოცემა მოსკოვიდან), 11.10 — მხატვრული ფილმი „არენა“, 16.30 — უმაღლეს სასწავლებელში შემსვლელთა დასახმარებლად — ლექციები: ქიმიაში, 17.15 — სსრ კავშირის ისტორიაში, 18.00 — ახალი ამბები, 18.05 — განცხადებები, 18.10 — კონნარკვევი, 18.30 — კონცერტი ფოთის მეხუთე სამუალო სკოლის მოსწავლეთა მონაწილეობით, 18.55 — „ფიზკულტურულ კოლექტივებში“, 19.15 — პასუხი ტელემაყურებელთა შეკითხვებზე, 19.30 — „მოამბე“ — საინფორმაციო პროგრამა, 19.55 — ფერადი ტელევიზია. ბალეტის მეორე საერთაშორისო კონკურსის გახსნა მოსკოვში. შესვლების დროს — „ვრემია“ საინფორმაციო პროგრამა (გადმოცემა მოსკოვიდან), 23.30 — ფერადი ტელევიზია. ევროპის ჩემპიონატი კრიფში (გადმოცემა მოსკოვიდან).

რადიო

8 ივნისი

პირველი პროგრამით

09.25 — რუსპუბლიკური გაზეთების მიმოხილვა, 09.45 — ქართული ხალხური სიმღერები, 10.00 — ცენტრალური გაზეთების ფურცლებზე (გადმოცემა მოსკოვიდან), 11.05 — ა. კრეინი. ფრაგმენტები ბალეტ „ლაურენსიადიდან“, 11.45 — ხაუბარი — „ლენინური პრინციპული ბა ნაკლოვანებებისადმი შეურიგებლობა“, 12.15 — შ. მშვეიდი. ნაწყვეტები ოპერიდან „ამბავი ტარიელისა“, 13.40 — ვ. რიბალჩენკო. ფრაგმენტები „ეკრანული სიუიტიდან“, 13.50 — მოსწავლეთათვის. გაზეთ „ნორჩი ლენინელის“ ფურცლებზე, 17.15 — „ახალგაზრდობის • შემოქმედება“ — თ. გურგენიძის კონცერტი, 17.40 — მოსწავლეთათვის. „მოდით, ვესტუმროთ ტყეს“, 18.05 — ბ. კოკელაძე, ვ. ცაგარეიშვილი. კამერული ნაწარმოებები, 18.45 — ს. ტულიკოვი. სიმღერები, 19.15 — ქართული მუსიკა, 19.45 — ი. ტუსკია. ვოკალურ-სიმფონიური პოემა „ბაზალეთის ტბა“, 20.30 — რადიოჟურნალი „მეცნიერებისა და ტექნიკის სამყაროში“, 21.00 — „ძალისპირეული“, 21.10 — ვ. მუსორგსკი. ნაწყვეტები ოპერა „ბორის გოდუნოვიდან“, 22.05 — კ. ლორთქიფანიძე. „ნატვრის თვალი“. ნაწყვეტი რომანიდან, 23.30 — ქართული ხალხური მუსიკა, 23.55 — უკანასკნელი ცნობები.

თეატრები

7 ივნისი

რუსთაველის სახელობის სახელმწიფო აკადემიური — უცხო ალი: მარჯანიშვილის სახელობის სახელმწიფო აკადემიური — ძველი ვოდევილები; ვახო აბაშიძის სახელობის მუსიკალური კომედიის — შაბათან ხიხო. (პრემიერა).

ლენინგრადის საზონათაშორისო

რა ემართება ტალს?

საზონათაშორისო ტურნირის სტარტის მთავარი სენსაცია მსოფლიოს ჩემპიონ ტალის შედეგები გახლავთ. მოჭადრაკე, რომელიც პირველი ადგილის ძირითად პრეტენდენტად ითვლებოდა და პრეფერენციელს კოეფიციენტებსაც ცხრილშიც ყველა მონაწილეზე უკეთესი მაჩვენებლები აქვს, ახლა მარცხიანად თამაშობს. ეს მესამე ტურის პარტიამაც დაადასტურა.

ბუმელი ესტონელი წინასწარი მონაცემებით ერთ-ერთ აუტსაიდერად ითვლებოდა. მაგრამ მან მეკიდეგ ითამაშა პირველ შეხვედრაში. მესამე ტურში კი დიდი სენსაციის ავტორი გახდა — ტალს მოუგო! ესტონელი მეზიდად და კარგად იცავდა თავს. გადამწყვეტ მომენტში მეტოქენი ადიტნორში აღმოჩნდნენ, რაც ტალისათვის უჩვეულო რამ არის. აქ რიგელ მოჭადრაკის მძიმე შეცდომა მოუვიდა და მისი მეფე საშამათო ქსელში მოექცა.

სამი ტურის შემდეგ 3 ქულით პირველ ადგილზეა დანიელი ჯრუსმაისტერი ბენტ ლარსენი

ჰოროსკოპი...

10 მილიონი დოლარი

„ნიუ-იორკ ტაიმსი“ ფიშერის შესახებ

ბორის სპასკისთან მატჩის შემდეგ ფიშერი განმარტებით დასახლდა პასადენაში (კალიფორნიის შტატი), შემდეგ კი დენვერში, სადაც ახლა ცხოვრობს და გაურბის ხალხთან, განსაკუთრებით ჟურნალისტებთან შეხვედრას, წერს „ნიუ-იორკ ტაიმსი“.

ეს გაზეთი, რომელმაც გამოაქვეყნა ნარკვევი ფიშერის შესახებ, მოგვაგონებს, რომ ბორის სპასკისთან მატჩამდე რამდენიმე თვით ადრე მას განუცხადებია, როცა მსოფლიოს ჩემპიონის ფოდესას მოვიპოვებ, სამ წელიწადს აღარ დაველოდები ჭადრაკის გვირგვინის პრეტენდენტთან შეხვედრას და წელიწადში ორ-სამჯერ „ჩემთვის ხელსაყრელ ფასად“ დავიცავ ჩემს ტიტულს ან დიდ საერთაშორისო ტურნირებში მაინც მივიღებ მონაწილეობასო. მაგრამ ახლახან ფიშერი არ დაეთანხმა „ინტერნეიშნლ ჰილტონის“ ფირმის წინადადებას — 1,4 მილიონ დოლარად ლას-ვეგასში შეხვედროდა ნებისმიერ მოჭადრაკეს, რომელსაც აირჩევდა მსოფლიოს ჩემპიონი. ამ თანხის ნაწილი ფიშერს მეტოქისათვის უნდა მიეცა და მატჩის ხარჯებიც აეანაზღაურებინა.

ფიშერმა არ უღალატა თავის ჩვეულებას და მოითხოვა... ათი მილიონი დოლარი! ფიშერის ერთ-ერთმა მეგობარმა ასეთი ფანტასტიკური მოთხოვნა ახსნა არა გამდიდრების წყურვილით, არამედ იმით, რომ „მაყურებლისთვის თამაში არ ხურსო“.

ისინი, ვინც ახლა ფიშერს ხვდებიან, ამბობენ, იგი ძველებურად აღარ აფასებს თვალს საჭადრაკო ლიტერატურას, ჭადრაკის სიახლეებს და ტურნირებში მონაწილეობის არავითარ სურვილს არ იჩენსო.

„ნიუ-იორკ ტაიმსი“ აღნიშნავს, რომ არცთუ ისე დიდი ხნის წინათ ფიშერი თითქოსდა წელინასვრითი ნამოშორდა ჭადრაკს, მაგრამ შემდეგ აქტიურად დაიწყო გამოსვლა ტურნირებში. ახლაც, ფიშერის ზოგიერთი ნაცნობის აზრით, როცა „თამაში მოსწყურდება“, ისევ დაუბრუნდება საჭადრაკო ასპარეზს. (საკდესის კორ.).

რედაქტორი

დ. მგელიშვილი.

ფორტეპიანოს ოდა

ელისო ვირსალაძის კონცერტზე

„ელისოს ტემპერამენტიანი გაკვეთილი რომ მოგასმენინათ, განცვიფრდებით. საკვ უბრწყინავს, ღელავს, განიცდის, ყოველ ნიუანსს ისე გამოხატავს, როგორც კონცერტზე. გაკვეთილის მსვლელობის მანძილზე ეწვის, ვერ დაელაპარაკებით, მისთვის მუსიკის მეტი არაფერი არ არსებობს“, მეუბნება სუსანა გაბუნია, ზ. ფალიაშვილის სახელობის საშუალო სპეციალური მუსიკალური ათწლედის დამსახურებული პედაგოგი.

ეს-ეს არის მოვისმინეთ ელისო ვირსალაძის კონცერტი და აღფრთოვანებული დავრჩით. ელისო მართლაც მსოფლიო მნიშვნელობის პიანისტთა შორის ვარსკვლავივით ბრწყინავს. მისი დაკვრის სტილი განსაკუთრებული ინდივიდუალობით, მაღალი ჰუმოვნებითა და მგზნებარებით გამოირჩევა. ბუნებრივი პიანისტური მონაცემებით, ობერტონებით სავსე ბეეთრით, საოცარი პიანოთი იგი არაჩვეულებრივი შესატყვისი ფერებით ღებავს მუსიკალური ნაწარმოების მელოდიურ ხაზს, ანიჭებს რელიეფურობასა და სიმკვეთრეს. ფრაზის აზრიანი, მკაფიო მეტყველებით, ელვისებური ტექნიკით, თვითკონტროლის ძლიერი უნარით ყოველი კომპონენტის შერწყმის სანიმუშო მაგალითს იძლევა, რაც მთავარი და არსებითია საშემსრულებლო ხელოვნებაში.

ელისო ვირსალაძეს ემჩნევა საკუთარი თავისადმი კოლოსალური მომთხოვნელობა, შთაგონებული შრომითა და შემოქმედებითი ძიებებით გატაცებული დაუცხრომლად მიისწრაფვის ახალი გამომსახველობითი ხერხებისაკენ, ძირეულად სწვდება ნაწარმოების მასშტაბს, საუცხოოდ გადმოსცემს კომპოზიტორის შემოქმედებითს სტილს და ემოციურად შესანიშნავად განასხვეულებს. ამის დასტურია შუმანის ურთულესი ნაწარმოებების მხატვრული, მუსიკალურ-ფსიქოლოგიური, რომანტიკული ბუნების ფაქიზი გადმოცემა.

ფილარმონიის დიდ საკონცერტო დარბაზში ელისო ვირსალაძემ უჩვეულო სიღრმით, გვიჩვენა კონცერტის პროგრამის რომანტიკული ხასიათი. პიანისტმა ბეთოვენისა შუმანის მუზების სამყარო. რიტმიკული აღნაგობა მრავალფეროვნად, ინტონაციურად ფაქიზად, მელოდიური ქარგა გამომსახველად, განუმეორებელი ხილამაზით ამოლერა „საბავშო სცენებში“ და ბავშვების ხასიათი, გულუბრყვილო განწყობილებათა გამა ოსტატურად დაგვიხატა. ციკლის „ტყის სცენების“ პიანისტის ინტერპრეტაციით ამეტყველებამ აღფრთოვანებაში მოგვიყვანა. შემსრულებელთან ერთად ვმოგზაურობდით ტყეში, პიონერები თანდათან ცოცხლდებოდნენ და ერთმეორეს ცვლიდნენ. სონატაში ციკლით „ფანტაზია“, რომელიც აღბეჭდილია ფილოსოფიურ-ლირიკული სიღრმით, პიანისტმა გულწრფელად, მაღალკეთილშობილებით გამოძერწა ლირიკული მეოცნებე და დრამატული სიმძაფრით შეუსავლელი მუსიკალური სახეები, რომლებსაც შუმანის შემოქმედებაში დიდი ადგილი ეთმობა. ელისო ვირსალაძე კვლავაც წარმოგვიდგა როგორც ფორტეპიანოს ჭეშმარიტი პოეტი.

იზა ნადირაძე,
მუსიკისმცოდნე.

სცენაზე პრიპენ სტუდენტები

ამ დღეებში საქართველოს ვ. ი. ლენინის სახელობის პოლიტექნიკური ინსტიტუტის სტუდენტთა თეატრმა წარმოადგინა პოლონელი დრამატურგის თადეუშ კოტეშნიკის პიესა „კეთილმოსახურების ბიურო — ცეკინათელა“. სპექტაკლი დადგა რესპუბლიკის დამსახურებულმა არტისტმა, რუსთაველის თეატრის მსახიობმა ბორის წიფურიამ (თარგმანი პ. წერეთლისა, მხატვარი რესპუბლიკის დამსახურებული მხატვარი ბ. ეღენტი, მუსიკალური გაფორმება ეკუთვნის ხელოვნების დამსახურებულ მოღვაწეს ი. ბობოხიძეს, რეჟისორის ასისტენტი თ. ამირანაშვილი).

წარმოდგენა რეჟისორულად საინტერესოდ არის გადაწყვეტილი: მახვილგონიერი მიზანსცენები, მაღალი რიტმი, კომედია ექსცენტრიკულია, ეიმორითა და ხალისიანი განწყობილებით სავსე. როლების ჩინებული შესრულებით მოგვახიბლეს სტუდენტმა მსახიობებმა ც. ვუგუშვილმა — ზავალსკა, ლ. კამკამიძემ — ირენა, კალმახელიძემ — ვესლავა, ნ. ბუცხრიკიძემ — მეჩისლავ ოლხოვსკი, ვ. მერაბიშვილმა — ფრანეკი, ი. გოგებაშვილმა — ზულია, ზ. ქურაიძემ — მეჩისლავ ოლხა.

პიესას კარგმა ქართულმა, სტუდენტთა ცხოვრებისადმი მიძღვნილმა მაღალმხატვრულმა ლიტერატურულმა მასალამ, მსახიობების უშუალობამ და საუკეთესო რეჟისურამ განაპირობა სპექტაკლის წარმატება. ეს უკვე სტუდენტთა მესამე სპექტაკლია, რომელიც ბორის წიფურიამ პოლიტექნიკური ინსტიტუტის სცენაზე განახორციელა.

ბორის წიფურია ნაყოფიერად მუშაობს სტუდენტებთან. მიუხედავად იმისა, რომ რუსთაველის თეატრში ბევრ სპექტაკლშია დაკავებული, ზნორად მონაწილეობს ფილმებში, ის მაინც პოულობს დროს იმისათვის, რომ მომავალ ინჟინრებს ასწავლოს მსახიობის ოსტატობისა და მეტყველების რთული ხელოვნება. მართლაც სასიამოვნოა, რომ ახალგაზრდებს აქვთ მკაფიო მეტყველება, გარდასახვის ჩინებული უნარი, ძალდაუტანებელი მოძრაობები სცენაზე და პლასტიკურიც ძრიან.

ნ. ჯაფარიძე.

ხერათებზე: სცენა სპექტაკლიდან; ლია კამკამიძე ირენა კავალსკას როლში.

ჯ. პასრაკის ფოტო.

საქართველოს სსრ ჯანმრთელობის დაცვის სამინისტროს თბილისის პირველი სამედიცინო სასწავლებელი

აცხადებს მოსწავლეთა მიღებას 1973-74 სასწავლო წლისათვის ქართული და რუსული სექტორების პირველ და მეორე კურსზე.

სასწავლებელი ამზადებს საშუალო სამედიცინო კადრებს ფეხშლის და მედიცინის დის სპეციალობით.

მისაღებ გამოცდებზე დაიშვებიან ორიგინალ სქესის მოქალაქენი 30 წლის ასაკამდე.

პირველ კურსზე (ქართული — საფერშლო სპეციალობა, რუსული სექტორი — მედდის სპეციალობა) მიიღებიან არასრული საშუალო სკოლის კურსდამთავრებულნი, რომლებიც აბარებენ მისაღებ გამოცდებს შემდეგ საგნებში:

ა) **ქართული სექტორი:** I ქართული ენა (წერა), მათემატიკა (ზეპირი),

ბ) **რუსული სექტორი:** რუსული ენა (წერა-კარნახი), 2. მათემატიკა (ზეპირი).

მეორე კურსზე: (ქართული სექტორი — ფერშლის და მედდის სპეციალობა, რუსული სექტორი — ფერშლის სპეციალობა) მიიღებიან სრული საშუალო სკოლის კურსდამთავრებულნი, რომლებიც აბარებენ მისაღებ გამოცდებს შემდეგ საგნებში:

ა) **ქართული სექტორი** — I. ქართული ენა და ლიტერატურა (წერა თხზულება), 2. ქიმია (ზეპირი).

ბ) **რუსული სექტორი:** 1. რუსული ენა და ლიტერატურა (წერა თხზულება) 2. ქიმია (ზეპირი).

I კურსზე ფრიადოსნების (დაჯილდოებული ჭების სიგელით) და II კურსზე მედალოსნების უგამოცდოდ ჩარიცხვა იწარმოებს მისაღები კონტინგენტის 60 პროცენტამდე.

კონკურსის შედეგების შეჯამებისას მხედველობაში მიღებულ იქნება როგორც მისაღები გამოცდების შედეგები, ისე განათლების დოკუმენტში ნაჩვენები ნიშნების საშუალო არითმეტიკული.

კონკურსგარეშე პირველ რიგში ჩარიცხებიან ის პირნი, რომლებიც წარმატებით ჩაბარებენ მისაღებ გამოცდებს და აქვთ სამედიცინო ან მონათესავე დაწესებულებებში მუშაობის სულ მცირე ორი წლის სტაჟი, ავრეთვე საბჭოთა არმიიდან დემობილიზებულნი.

დანარჩენ ადგილებზე ჩარიცხვა იწარმოებს კონკურსის წესით. სწავლის ხანგრძლივობა I კურსზე ფერშლის სპეციალობაზე 3 წელი და 6 თვე, მედდის სპეციალობაზე 3 წელი, ხოლო მეორე კურსზე ფერშლის სპეციალობით 2 წელი და 6 თვე, მედდის სპეციალობაზე 2 წელი.

სასწავლებელი აწარმოებს ავრეთვე მიღებას ხარკოვის რენტგენო-ელექტროტექნიკური სამედიცინო ტექნიკუმისათვის.

ტექნიკუმი ამზადებს ტექნიკოსებს რენტგენო-და ელექტროსამედიცინო აპარატურის დამმონტაჟებელ-შემკეთებლების სპეციალობით.

სასწავლებელში მიიღებიან საშუალო სკოლის კურსდამთავრებულნი, რომლებიც აბარებენ მისაღებ გამოცდებს:

1. რუსული ენა და ლიტერატურა წერა-თხზულება, 2. მათემატიკა (ზეპირი), ამბიტურიენტები, ჩარიცხულნი ხარკოვის რენტგენო-ელექტრო ტექნიკუმში, უზრუნველყოფილი იქნებიან ადგილზე საერთო საცხოვრებლით და სტიპენდიით საერთო წესით.

ტექნიკუმის დამთავრების შემდეგ სამუშაოდ გამოიგზავნებიან საქართველოს ჯანმრთელობის დაცვის სამინისტროს განკარგულებაში.

სასწავლებელში შემსვლელთა დირექტორის სახელზე პირადად შემოაქვთ განცხადება შემდეგი საბუთების დართვით: 1. განათლების მოწმობა (დედანი), 2. ცნობა ჯანმრთელობის შესახებ (ფორმა № 286), გაცემული საცხოვრებელი ადგილის მიხედვით, 3. ოთხი ფოტოსურათი (გადაღებული ფერადად 3×4 სმ, შემოწმებული), 4. ამონაწერი შრომის წიგნაკიდან (იმ პირთათვის, რომლებსაც აქვთ სამედიცინო ან მონათესავე დაწესებულებებში პრაქტიკული მუშაობის სულ მცირე ორი წლის სტაჟი), დამოწმებული დაწესებულების ან საწარმოს ხელმძღვანელის მიერ, 5. შემსვლელმა პირადად უნდა წარმოადგინოს დაბადების მოწმობა ან პასპორტი, სამხედრო ბილეთი (სამხედროვალდებულებმა) და მოწერის მოწმობა (წვევამდელებმა).

განცხადებები მიიღება მომდინარე წლის 31 ივლისამდე ხალამოს 6-დან 8 საათამდე.

მისაღები გამოცდები ჩატარდება 1 აგვისტოდან. მისაღები გამოცდების დამთავრების შემდეგ სასწავლებელში მუშაობის სტაჟით ჩარიცხულნი ვალდებულნი არიან 1 სექტემბრისათვის წარმოადგინონ შრომის წიგნაკის დედანი, წინაალმდეგ შემთხვევაში გარიცხული იქნებიან სასწავლებლიდან.

სასწავლებელში ჩარიცხული მოსწავლეები უზრუნველყოფილი იქნებიან სტიპენდიით ინსაბოლო წესის მიხედვით.

ხუფალა დაიწყება 1 სექტემბერს ხალამოს 5 საათიდან.

მისამართი: ქ. თბილისი, დგებუაძის ქ. № 8, ტელეფონი 95-97-97.

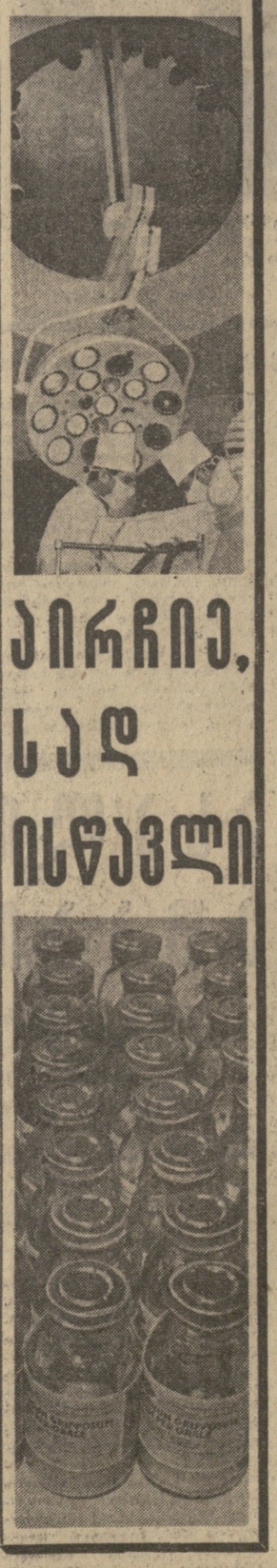

პირველ, ად ისწავლი

თბილისის მესამე სამედიცინო სასწავლებელი

აცხადებს მოსწავლეთა მიღებას 1973-74 სასწავლო წლისათვის

სასწავლებელი ამზადებს საშუალო სამედიცინო კადრებს ბებიაქალის და ბავშვთა სამკურნალო-პროფილაქტიკურ დაწესებულებებში მომუშავე მედდის სპეციალობით.

II კურსზე ბებიაქალის და ბავშვთა სამკურნალო-პროფილაქტიკური დაწესებულებებში მომუშავე მედდის სპეციალობით (ქართული სექტორი) მიიღებიან სრული საშუალო სკოლის კურსდამთავრებულნი 30 წლის ასაკამდე, რომლებიც აბარებენ მისაღებ გამოცდებს შემდეგ საგნებში:

1. ქართული ენასა და ლიტერატურაში (წერა-თხზულება), 2. ქიმიაში (ზეპირი). საშუალო სკოლის ოქროს ან ვერცხლის მედალზე კურსდამთავრებულნი მიიღებიან ოგამოცდოდ.

ის პირნი, რომლებიც საშუალო სკოლის დამთავრებისას დაჯილდოებული არიან ოქროს ან ვერცხლის მედლით.

ის პირნი, რომლებიც საშუალო სკოლის დამთავრებისას დაჯილდოებული არიან სიგელით ქიმიის ან ქართული ენის წარჩინებით შესწავლისათვის, განთავისუფლებული იქნებიან გამოცდებიდან აღნიშნულ საგანში.

სწავლის ხანგრძლივობა I კურსზე — 2 წელი და ათი თვე, ხოლო II კურსზე — 1 წელი და ათი თვე.

სასწავლებელში შემომსვლელს პირადად შემოაქვს განცხადება დირექტორის სახელზე შემდეგი საბუთების დართვით: 1. განათლების მოწმობა (დედანი), 2. ავტობიოგრაფია, 3. 3 ფოტოსურათი 3×4 სმ, 4. ცნობა ჯანმრთელობის შესახებ, ფორმა № 286, გაცემული საცხოვრებელი ადგილის მიხედვით, 5. პირადად წარმოდგენილ უნდა იქნას დაბადების მოწმობა ან პასპორტი, 6. ამონაწერი შრომის წიგნაკიდან იმ პირთათვის, რომლებიც მუშაობენ რომელიმე სამედიცინო პროფილაქტიკურ დაწესებულებაში და აქვთ პრაქტიკული მუშაობის სულ მცირე 2 წლის სტაჟი, შემოწმებული დაწესებულების მიერ.

კონკურსგარეშე პირველ რიგში ჩარიცხებიან ის პირნი, რომლებიც წარმატებით ჩაბარებენ მისაღებ გამოცდებს, და აქვთ პრაქტიკული მუშაობის სულ მცირე ორი წლის სტაჟი სპეციალობის მიხედვით. დანარჩენ ადგილზე ჩარიცხვა იწარმოებს კონკურსის წესით. მისაღები გამოცდების ჩაბარების შემდეგ სასწავლებელში მუშაობის სტაჟით ჩარიცხულნი პირები ვალდებულნი არიან პირველ სექტემბრისათვის წარმოადგინონ შრომის წიგნაკი, წინააღმდეგ შემთხვევაში გაირიცხებიან სასწავლებლიდან.

სასწავლებელში ჩარიცხული მოსწავლეები არსებული წესის თანახმად უზრუნველყოფილი იქნებიან სტიპენდიით.

განცხადებები მიიღება 31 ივლისამდე 16 საათიდან 19 საათამდე ყარდა კვირისა.

მისაღები გამოცდები 1 აგვისტოდან, მეცადინეობა დაიწყება 1 სექტემბერს.

სასწავლებლის მისამართი: თბილისი, ზოშარიულის ქუჩა № 6 (დიღომი 155-ე საშუალო სკოლის შენობა).

სასწავლებლის დირექცია

საქართველოს სსრ ჯანმრთელობის დაცვის სამინისტროს თბილისის მეორე სამედიცინო სასწავლებელი

აცხადებს მოსწავლეთა მიღებას 1973-1974 სასწავლო წლისათვის I კურსზე (ქართული სექტორი), II კურსზე (ქართული და რუსული სექტორები).

სასწავლებელში მიიღებიან მოქალაქენი 30 წლის ასაკამდე.

I კურსზე (ქართული სექტორი) მედდის სპეციალობით მიიღებიან არასრული საშუალო სკოლის კურსდამთავრებულნი, რომლებიც აბარებენ მისაღებ გამოცდებს შემდეგ საგნებში: ქართულ ენაში (წერა), მათემატიკაში (ზეპირი).

შენიშვნა: უგამოცდოდ ჩარიცხებიან ის პირნი, რომლებიც არასრული საშუალო სკოლის დამთავრებისას დაჯილდოვდნენ ქების სიგელით (ფრიადოსნები).

II კურსზე მედდის სპეციალობით მიიღებიან საშუალო სკოლის კურსდამთავრებულნი, რომლებიც აბარებენ მისაღებ გამოცდებს ქართულ სექტორზე შემდეგ საგნებში: 1. ქართული ენა და ლიტერატურა (წერა), 2. ქიმია (ზეპირი).

შენიშვნა: უგამოცდოდ ჩარიცხებიან ის პირნი, რომლებიც საშუალო სკოლის დამთავრებისას დაჯილდოებული არიან ოქროს ან ვერცხლის მედალით.

ის პირნი, რომლებიც საშუალო სკოლის დამთავრებისას დაჯილდოებული არიან სიგელით ქიმიის ან ქართული ენის წარჩინებით შესწავლისათვის, განთავისუფლებული იქნებიან გამოცდებიდან აღნიშნულ საგანში.

სწავლის ხანგრძლივობა I კურსზე — 2 წელი და ათი თვე, ხოლო II კურსზე — 1 წელი და ათი თვე.

სასწავლებელში შემომსვლელს პირადად შემოაქვს განცხადება დირექტორის სახელზე შემდეგი საბუთების დართვით: 1. განათლების მოწმობა (დედანი), 2. ავტობიოგრაფია, 3. 3 ფოტოსურათი 3×4 სმ, 4. ცნობა ჯანმრთელობის შესახებ, ფორმა № 286, გაცემული საცხოვრებელი ადგილის მიხედვით, 5. პირადად წარმოდგენილ უნდა იქნას დაბადების მოწმობა ან პასპორტი, 6. ამონაწერი შრომის წიგნაკიდან იმ პირთათვის, რომლებიც მუშაობენ რომელიმე სამედიცინო პროფილაქტიკურ დაწესებულებაში და აქვთ პრაქტიკული მუშაობის სულ მცირე 2 წლის სტაჟი, შემოწმებული დაწესებულების მიერ.

კონკურსგარეშე პირველ რიგში ჩარიცხებიან ის პირნი, რომლებიც წარმატებით ჩაბარებენ მისაღებ გამოცდებს, და აქვთ პრაქტიკული მუშაობის სულ მცირე ორი წლის სტაჟი სპეციალობის მიხედვით. დანარჩენ ადგილზე ჩარიცხვა იწარმოებს კონკურსის წესით.

კონკურსის შედეგების შეჯამებისას მხედველობაში იქნება, მიღებული როგორც მისაღებ გამოცდებზე მიღებული შეფასება, ისე საშუალო-არითმეტიკული განათლების დოკუმენტში ნაჩვენები საერთო ნიშნებიდან.

მისაღები გამოცდების შედეგად სასწავლებელში ჩარიცხული სტაჟის მქონე პირები ვალდებულნი არიან პირველ სექტემბრისათვის წარმოადგინონ შრომის წიგნაკის დედანი.

სასწავლებელში ჩარიცხული მოსწავლეები უზრუნველყოფილი იქნებიან სტიპენდიით არსებული წესის საფუძველზე.

განცხადებები მიიღება 31 ივლისამდე 16 საათიდან 19 საათამდე.

მისაღები გამოცდები იწარმოებს 1 აგვისტოდან 20 აგვისტომდე.

სასწავლებლის მისამართი: თბილისი, პეტრიაშვილის ქ. № 7. **მეორე სამედიცინო სასწავლებელი. ტელეფონი 99-81-47.**

თუ განცხადების დაგეჭვდა გინდათ...

ინ ორგანიზაციების ხელმძღვანელთა საყურადღებოდ, რომელებსაც უნდათ პრესაში განცხადების გამოქვეყნება!

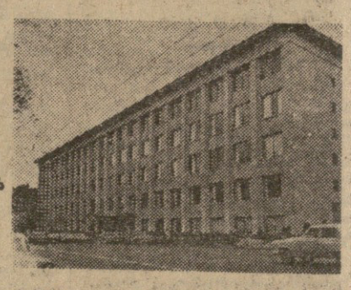

ყოველგვარი ხახის ხაინფორმაციო ან სარეკლამო განცხადების გამოქვეყნებაზე შეკვეთები რესპუბლიკის ცენტრალურ, საღამოს საქალაქო, ავრეთვე საოლქო გაზეთებსა და ყოველკვირეულ „ცნობის ფურცელში“ მიიღება მხოლოდ საქართველოს კპ ცენტრალური კომიტეტის გამომცემლობის სარეკლამო-საინფორმაციო განყოფილების ხაშუალებით (თბილისი, ლენინის 14, I სართული) **და არა უშუალოდ რედაქციებში.** შემკვეთმა მხოლოდ კონკრეტულად უნდა მიეთითოს, რომელ გამოცემებში ითხოვს დაბეჭდვას.

მომართვა და ტექსტი განყოფილებას უნდა ჩაბარდეს გამოქვეყნებამდე 5 დღით ადრე. (ეს ვადა არ ვრცელდება სამგლოვიარო განცხადებაზე). მომართვებში მითითებული უნდა იყოს განაღდების გარანტია და ყველა აუცილებელი რეკვიზიტი საფოსტო ინდექსის ჩათვლით. **ტექსტები წარმოდგენილ უნდა იქნას მანქანაზე გადაბეჭდილი იმდენ ეგზემპლარად (და იმდენ ენაზე), რამდენ გაზეთშიც ითხოვს შემკვეთი გამოქვეყნებას,** ამავე დროს, ყველა ეგზემპლარი უნდა იკითხებოდეს მკაფიოდ.

თუ განცხადებები აღნიშნულ ვადაზე არ იქნება წარმოდგენილი, გამომცემლობა მათი დროულად გამოქვეყნების გარანტიას არ იძლევა.

ხაქ. კპ ცენტრალური კომიტეტის გამომცემლობა

ქომუნისტი

380008 თბილისი-8, ლენინის 14. რედაქტორის მოადგილეების—99-93-03, 99-03-09, პ/მგ მდივ ნის — 99-72-80, ხამდივნოსი — 99-66-10, განყოფილებებისა: პარტიული — 99-87-61. პროპაგანდის — 93-22-93. მრეწველობის — 93-20-24, სოფლის მეურნეობის — 99-52-46, ხაბჭოთა წმენებლობის — 93-18-79, მეცნიერების, უმაღლესი სასწავლებლებისა და სკოლების — 93-27-58, ლიტერატურისა და ხელოვნების — 99-55-01, ინფორმაციის — 93-16-20 უცხოეთის — 99-60-21 წერილების — 99-73-24, ილუსტრაციის — 93-28-54.

ჩვენი მისამართი და ტელეფონები

КОМУНИСТИ ИНДЕКС 66413 УЗ 11473

ნაქ. კპ ცკ-ის გამომცემლობის სტამბა. 380008 თბილისი-8, ლენინის ქ. 14.