ქ. მარქსის სახელ. ... ბიბლიოთეკა

ათ-თხუთმეტ დღეში ავივლოთ თავთავიანი კულტურების მოსავალი

მაღალი წარმადობით გამოვიყენოთ თვითეული მანქანა და მექანიზმი

პროლეტარეგო ყველა ქვეყნისა, შეერთდით!

კომუნისტი

საქართველოს კომუნისტური პარტიის ცენტრალური კომიტეტის, საქართველოს სსრ უმაღლესი საბჭოსა და საქართველოს სსრ მინისტრთა საბჭოს ორგანო

КОМУНИСТ— ОРГАН ЦК КП ГРУЗИИ, ВЕРХОВНОГО СОВЕТА ГРУЗИНСКОЙ ССР И СОВЕТА МИНИСТРОВ ГРУЗИНСКОЙ ССР

12 ივნისი სამშაბათი 1973 ფასი 2 კაპ.

გაზეთი გამოდის 1920 წლის 3 ივნისიდან ● № 136 (15653)

დროზე, უდანაკარგოდ!

მოსავალი ის არის, რასაც ბელელში შევიტანთ!

საქართველოს მექანიზატორები მხურვალედ უჭერენ მხარს უკრაინელ კომბაინერთა ინიციატივას

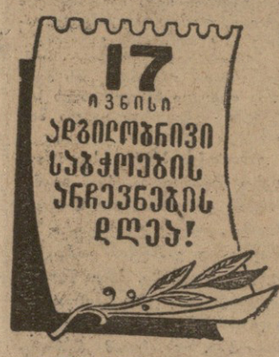

პარტიისა და ხალხის ურღვევი ერთიანობის დემონსტრაცია

გვესაუბრება სსრ კავშირის უმაღლესი საბჭოს პრეზიდიუმის მდივანი ამხ. მ. პ. გიორგაძე

მშრომელთა დეპუტატების ადგილობრივი საბჭოების არჩევნებისათვის მზადებასთან დაკავშირებით საკადრისს კორესპონდენტმა სთხოვა სსრ კავშირის უმაღლესი საბჭოს პრეზიდიუმის მდივანს მ. პ. გიორგაძეს დაეხასიათებინა ახლანდელი საარჩევნო კამპანიის მსვლელობა.

— მშრომელთა დეპუტატების ადგილობრივი საბჭოების არჩევნები, — განაცხადა მ. პ. გიორგაძემ, — ყოველთვის იყო დიდმნიშვნელოვანი პოლიტიკური მოვლენა საბჭოთა ხალხის ცხოვრებაში. უკვე დიდი ხანია ტრადიციად იქცა, რომ საარჩევნო კამპანია ჩვენს ქვეყანაში — ეს არის საშინაო და საგარეო პოლიტიკის პრობლემების საყოველთაო-სახალხო განხილვა, საქმიანი საუბარი სამეურნეო და სოციალურ-კულტურული მშენებლობის საპირბოროტო საკითხებზე.

სახელმწიფო ხელისუფლების ადგილობრივი ორგანოების მომავალი არჩევნები ყველა მოკავშირე და ავტონომიურ რესპუბლიკაში მიმდინარეობს ისეთ ვითარებაში, როცა ჩვენი ქვეყნის მშრომელები კომუნისტური პარტიის ხელმძღვანელობით წარმატებით ახორციელებენ სკკპ XXIV ყრილობის მიერ დასახულ დიად ამოცანებს. ქარხნებში, ფაბრიკებში, მშენებლობებზე, კოლმეურნეობებსა და საბჭოთა მეურნეობებში მიმდინარეობს დაძაბული მრძოლა ხუთწლედის მესამე, გადამწყვეტი წლის გეგმების წარმატებით შესრულებისათვის. საბჭოთა ადამიანები ერთსულოვნად უჭერენ მხარს სკკპ ცენტრალური კომიტეტის 1972 წლის დეკემბრის პლენუმის გადაწყვეტილებებს, რომელშაც დასახა საბჭოთა ეკონომიკის შემდგომი განვითარების ღონისძიებანი, აჩაენენ სოციალისტურ შეჯიბრებას მრეწველობისა და სოფლის მეურნეობის პროდუქციის, მოსახლეობისათვის საქონლის გამოშვების გასაღიდებლად.

კომუნიზმის წარმატებითი მშენებლობის მტკიცე გარანტიაა მშვიდობის შენარჩუნება მთელ მსოფლიოში, ახალი ომის საფრთხის აღმოფხვრა. ჩვენი ქვეყნის მოსახლეობა ფართოდ გამოეხმაურა სკკპ ცენტრალური კომიტეტის 1973 წლის აპრილის პლენუმის გადაწყვეტილებებს. საბჭოთა ხალხი მხურვალედ იწონებს პარტიის ლენინურ საგარეო პოლიტიკას, აღნიშნავს ლეონიდ ილიას-ძე ბრეჟნევის დიდ პირად წვლილს მშვიდობის განმტკიცების საქმეში. სკკპ XXIV ყრილობის მიერ შემუშავებული მშვიდობის პროგრამის რეალიზაციისათვის დიდი მნიშვნელობა აქვს გერმანიის ფედერაციულ რესპუბლიკაში სკკპ ცენტრალური კომიტეტის გენერალური მდივნის ვიზიტის შედეგებს და მის მომავალ ვიზიტს ამერიკის შეერთებულ შტატებში.

ამრიგად, წლევანდელი საარჩევნო კამპანია, რომელიც მიმდინარეობს კომუნისტური მშენებლობის საქმეში ახალი წარმატებების ვითარებაში, საერთაშორისო დაძაბულობის შემდგომი შენელების პირობებში, ხელს უწყობს მასების პოლიტიკური აქტივობის კიდევ უფრო მეტ ამაღლებას. საბჭოთა კავშირის კომუნისტური პარტიის გარშემო მოკავშირეობის განმტკიცებას.

უპასუხა რა კითხვაზე იმის შესახებ, თუ როგორ ვითარდებოდა ამ ბოლო დრის კანონმდებლობა საბჭოებისა და მათი დეპუტატების უფლებამოსილების შესახებ, მ. პ. გიორგაძემ თქვა: საბჭოთა კავშირის კომუნისტური პარტია დღენიადაგ ზრუნავს მშრომელთა დეპუტატების საბჭოების საქმიანობის გაუმჯობესებისათვის, მათი აქტივობის გადიდებისათვის, იმისათვის, რომ მათ უფრო სრულად გამოიყენონ თავიანთი უფლებები სამეურნეო და სოციალურ-კულტურული მშენებლობის საკითხთა გადაჭრაში. როგორც ცნობილია, ამ ბოლო წლებში სკკპ ცენტრალურმა კომიტეტმა მიიღო მთელი რიგი დადგენილებანი, რომლებიც ითვალისწინებენ რაიონული, საქალაქო, სასოფლო და სადაბო საბჭოების მუშაობის შემდგომ გაუმჯობესებას. ამ გადაწყვეტილებათა საფუძველზე სსრ კავშირის უმაღლესი საბჭოს პრეზიდიუმმა გამოსცა ბრძანებულებანი, რომლებითაც არსებითად გაფართოვდა ადგილობრივი საბჭოების უფლებანი. სსრ კავშირის უმაღლესი საბჭოს პრეზიდიუმის ბრძანებულებათა საფუძველზე ყველა მოკავშირე და ავტონომიურ რესპუბლიკაში შეიმუშავეს და მიიღეს კანონები, რომლებშიც გადაწყვეტილია კომუნისტური მშენებლობის თანამედროვე ეტაპზე საბჭოების საქმიანობის კონკრეტული საკითხები.

ახლაც კანონებმა შესაძლებლობა მისცა ხელისუფლების ადგილობრივ ორგანოებს უფრო სრულად გამოიყენონ თავიანთი უფლებამოსილებანი, ახლა საბჭოები უკვე ხელმძღვანელობენ მათდამი დაკვეთილ საწარმოებსა და ორგანიზაციებს, მოსახლეობის საყოფაცხოვრებო და სოციალურ-კულტურულ მომსახურებას. გაიზარდა მათი ინიციატივა საგვგმ, საფინანსო, მიწის და სხვა საკითხთა გადაჭრაში.

არსებით გავლენას ახდენენ ადგილობრივი საბჭოები ბუნებრივ სიმდიდრეთა რაციონალური გამოყენებისა და დაცვის საკითხების გადაჭრაზე, ამასთან დაკავშირებით მიხდა შეგახსენო, რომ გასული წლის სექტემბერში სსრ კავშირის უმაღლესმა საბჭომ განიხილა საკითხი ბუნების დაცვის შემდგომი გაუმჯობესებისა და ბუნებრივი რესურსების რაციონალური გამოყენების ღონისძიებათა შესახებ. უფრო ადრე მიღებული იყო მიწისა და წყლის კანონმდებლობის საფუძვლები. ეს გვიჩვენებს, თუ რა დიდ მნიშვნელობას ანიჭებს საბჭოთა სახელმწიფო ბერემის დაცვის საკითხებს. საბჭოებს, როგორც სახელმწიფო ხელისუფლების ორგანოებს, სრული პასუხისმგებლობა ეკისრებათ მათდამი დაქვემდებარებულ ტერიტორიაზე ბუნებრივ სიმდიდრეთა დაცვისათვის.

სსრ კავშირის უმაღლესი საბჭოს პრეზიდიუმმა ამას წინათ მიიღო გადაწყვეტილება, რომ ჩვენი საზოგადოებრიობის განსახილველად გამოაქვეყნოს სახალხო განათლების შესახებ კანონმდებლობის საფუძვლების პროექტი. ამ აქტში ნავარაუდევია განისაზღვროს ამ დიდმნიშვნელოვან დარგში საბჭოების უფლებამოსილებათა ფართო წრე.

საბჭოების საქმიანობის შემდგომი გაუმჯობესების, აღმსრულებელი ორგანოების საბჭოებისადმი ანგარიშვალდებულების პრინციპის თანმიმდევრული განხორციელების, დეპუტატთა ავტორიტეტისა და აქტივობის, ამომრჩევლთა წინაშე მათი პასუხისმგებლობის ამაღლების საქმეში განსაკუთრებული მნიშვნელობა აქვს სსრ კავშირის უმაღლესი საბჭოს მიერ 1972 წლის სექტემბერში მიღებულ კანონს სსრ კავშირის მშრომელთა დეპუტატების საბჭოების დეპუტატთა სტატუსის შესახებ.

ეს კანონი, რომლის აუცილებლობა აღინიშნა სკკპ XXIV ყრილობის გადაწყვეტილებებში, მკაფიოდ გვიჩვენებს დეპუტატის, როგორც ხალხის სრულუფლებიანი წარმომადგენლის, როლს. კანონი ხელმძღვანელობს იმით, რომ საბჭოების მიერ საბელმწიფო ხელისუფლების განხორციელებას საფუძვლად უდევს თვითეული დეპუტატის აქტიური მონაწილეობა საბჭოს მუშაობაში და ითვალისწინებს იმ ღონისძიებათა მთელ ერთობლიობას, რომლებიც მიზნად ისახავენ დეპუტატთა ინიციატივის ამაღლებას, მართვის ორგანოებისადმი მათი კონტროლის გაძლიერებას.

დეპუტატის მუშაობას საარჩევნო ოლქში კანონი მიიჩნევს საბჭოს ეფექტიანი საქმიანობის, მოსახლეობასთან მისი კავშირის განმტკიცების აუცილებელ პირობად. საბჭოს დეპუტატს მუდმივი კავშირი აქვს თავის ამომრჩევლებთან, მშრომელთა კოლექტივებთან, მონაწილეობს მოსახლეობის დარაზმვაში ამომრჩევლთა განაწესების შესრულებისათვის, ადგენს მათი განხორციელებისათვის. ადგილობრივი საბჭოს დეპუტატი მოგალა თავისი მუშაობისა და საბჭოს მუშაობის ანგარიში ჩაბაროს ამომრჩევლებს: 1972 წელს ამომრჩევლებს ანგარიში ჩაბარა დეპუტატთა 98,8 პროცენტმა.

აგრეთვე უნდა აღინიშნოს, რომ კანონი სტატუსის შესახებ არა მარტო აწესებს საბჭოების დეპუტატების უფლებამოსილებას, არამედ განსაზღვრავს კიდევ სახელმწიფო ორგანოებისა და თანამდებობის პირთა მოვალეობებს დეპუტატების მიმართ. სახელმწიფო ორგანოები ხელს უწყობენ დეპუტატს მისი საქმიანობის განხორციელებაში, ხრუნავენ, რათა უმაკრესად იყოს დაცული კანონმდებლობით დაწესებული გარანტიები, რომ თვითეული დეპუტატი დაუბრკოლებლად ახორციელებდეს თავის უფლებამოსილებას.

კანონი ითვალისწინებს, რომ საბჭოების დეპუტატებს აქვთ დეპუტატის მოწმობა და სამკერდე ნიშანი. ახლა რესპუბლიკებში დაწესებულია ადგილობრივი საბჭოების დეპუტატთა სამკერდე ნიშნები და მოწმობები. ისინი გადაეცემათ 17 ივნისს არჩეულ დეპუტატებს.

კანონმა დეპუტატთა სტატუსის შესახებ არსებითი გავლენა მოახდინა მოქმედი მოქმედების ადგილობრივი საბჭოების დეპუტატთა მუშაობის გაუმჯობესებაზე. მიტად საჭიროა, რომ დეპუტატები, რომლებსაც აირჩევენ მომავალ არჩევნებში, აგრეთვე უნარიანად იყენებდნენ მათთვის კანონით მინიჭებულ უფლებებს, ასრულებდნენ დაკისრებულ მოვალეობებს. ამაზე უწინარეს ყოვლისა დამოკიდებულია იქნება საბჭოს წარმატებითი საქმიანობა.

კითხვაზე, თუ როგორ მიმდინარეობს მზადება მომავალი არჩევნებისათვის, რა ამოცანები დგას ამჟამად საარჩევნო კომისიებისა და ადგილობრივი საბჭოების, აღმასკომების წინაშე, სსრ კავშირის უმაღლესი საბჭოს პრეზიდიუმის მდივანმა თქვა, რომ ადგილობრივი საბჭოების, ისევე როგორც საბჭოთა სახელმწიფოს ყველა წარმომადგენლობითი ორგანოს არჩევნები, ეწყობა ფარული კენჭისყრით საყოველთაო, თანასწორი და პირდაპირი საარჩევნო უფლების დემოკრატიული პრინციპების საფუძველზე. არჩევნების მოწყობის წესს განსაზღვრავენ მოკავშირე და ავტონომიური რესპუბლიკების კონსტიტუციები და არჩევნების დებულებანი. ადგილობრივი საბჭოების ახლადფილი არჩევნები ყველა რესპუბლიკაში დანიშნულია ერთ დღეს — ვვირას, 17 ივნისს. ქვეყნის მთელ ტერიტორიაზე არჩეულ იქნება 50 ათასზე მეტი ადგილობრივი საბჭო. ამ საბჭოების არჩევნების მოსაწყობად შექმნილია 2.193 ათასი საარჩევნო ოლქი, და, მაშასადამე, ამდენივე დეპუტატი იქნება არჩეული ხელისუფლების ადგილობრივ ორგანოებში.

ისევე როგორც წინათ, საარჩევნო კამპანია მიმდინარეობს არჩევნების ორგანიზაციაში მშრომელთა უადრესად ფართო და უშუალო მონაწილეობით. საკმარისია ითქვას, რომ მარტო საარჩევნო კომისიებში ახლა მუშაობს საზოგადოებრივი ორგანიზაციების, მშრომელთა საზოგადოებებისა და კოლექტივების 9 მილიონზე მეტი წარმომადგენელი. მილიონობით საბჭოთა ადამიანი აქტიურად მონაწილეობს საარჩევნო კამპანიაში აგიტატორად, პროპაგანდისტად, ნდობით აღჭურვილ პირად.

უნდა აღინიშნოს, რომ საარჩევნო კამპანიის დაწყებამდე ადგილობრივი საბჭოების აღმასკომებმა ანგარიში ჩააბარეს მოსახლეობას. კრებებს, სადაც მოეწყო ეს ანგარიშები, დაესწრო 47 მილიონზე მეტი კაცი, ესე იგი თითქმის ყოველი მესამე ამომრჩეველი.

ამჟამად საარჩევნო ოლქებში დამთავრდა დეპუტატობის კანდიდატთა რეგისტრაცია. ესენი არიან ნამდვილად საუკეთესო ადამიანები, რომლებსაც მხარს უჭერენ მშრომელები, დამსახურებული ავტორიტეტი აქვთ თავიანთ ამომრჩეველებში. მათ შორის არიან საბჭოთა ხალხის ყველა ფენის წარმომადგენლები, რეგისტრირებულ კანდიდატთა 67,2 პროცენტს შეადგენენ უშუალოდ წარმოებაში დასაქმებული მუშები და კოლმეურნეები. დეპუტატობის კანდიდატებად დასახელებული არიან საწარმოების, დაწესებულებების, ორგანიზაციების ხელმძღვანელები, სახალხო მეურნეობის სხვადასხვა დარგის სპეციალისტები, მეცნიერების, კულტურის, განათლებისა და ჯანმრთელობის დაცვის მუშაკები, პარტიული, საბჭოთა, პროფკავშირული, კომკავშირული მუშაკები, უმაღლესი და საშუალო სპეციალური სასწავლებლების მოსწავლეები, სამხედრო მოსამსახურეები. დეპუტატობის კანდიდატთა შემადგენლობაში თითქმის ნახევარს ქალები შეადგენენ, კანდიდატთა 28 პროცენტზე მეტს — 30 წლამდე ასაკის ახალგაზრდები.

საბჭოთა კავშირის კომუნისტური პარტია, ისევე როგორც ყოველთვის, არჩევნებში გამოდის უპარტიოებთან ერთიანი სახალხო ბლოკით. რეგისტრირებულ კანდიდატთა შორის სკკპ წევრები და წევრობის კანდიდატები შეადგენენ 43,8 პროცენტს, უპარტიოები — 56,2 პროცენტს. მილიონზე მეტი კანდიდატი არ ყოფილა წინა მოწვევის შესაბამისი ადგილობრივი საბჭოების დეპუტატი. ეს მოწმობს, რომ ხელისუფლების ორგანოების მუშაობაში ფართოდ ებმებიან მუშაობა, კოლმეურნეობა, ინტელიგენციის სულ ახალ-ახალი წარმომადგენლები.

დეპუტატობის კანდიდატთა შორის არიან ჩვენი სამშობლოს ყველა ეროვნების წარმომადგენლები. სსრ კავშირის ხალხთა ძმური მეგობრობა, რომელიც ემყარება საბჭოთა კავშირის სოციალისტური ერების უმეიდროეს ერთობას, საბჭოთა მრავალეროვანი სახელმწიფოს ძლიერების საფუძველია.

ხელისუფლების ადგილობრივი ორგანოების წინაშე საქმიანობის ფართო ასპარეზია გადაშლილი. მინდა ეკუთვნოდეს ... ...

კომკავშირული აქტივის კრების მონაწილენი „კომუნისტის“ რედაქციაში.

ახლა მთავარია საქმე!

ასეთია მათი ფიქრები და სურვილები

საქართველოს კომკავშირული ორგანიზაციის აქტივის კრებამ თავისი ორდღიანი მუშაობა დაამთავრა... მაგრამ მისი ერთგვარი პრაქტიკული გაგრძელება იყო კვირას აქტივის კრების მონაწილეთა სტუმრობა, ე. წ. საქმიანი შეხვედრები ჩვენი რესპუბლიკის დედაქალაქის ორგანიზაციებსა და საწარმოებში პარტიის რაიონულ კომიტეტებში, სამინისტროებსა და უწყებებში, რედაქციებში...

კომკავშირული აქტივის კრების მონაწილეთა ერთი ჯგუფი „კომუნისტის“ რედაქციას ესტუმრა.

სარედაქციო კოლეგიის წევრებმა თავიანთ ახალგაზრდა სტუმრებს მოუთხრეს ჩვენი პრესის, განსაკუთრებით „კომუნისტის“ უახლოეს ამოცანებზე, რომლებიც გამომდინარეობენ სკკპ XXIV ყრილობის გადაწყვეტილებებიდან, გაზეთის მუშაობის სპეციფიკაზე, მკითხველთა ურთიერთობასა და ქალაქისა და სოფლის კორესპონდენტებთან მუშაობაზე, იმაზე, თუ როგორ მდიდრდება სარედაქციო ფოსტა.

ახალგაზრდებთან საუბარი ყოველთვის საინტერესოა, განსაკუთრებით მაშინ, როცა ისინი დიდმნიშვნელოვან, საქეიფო ამბებზე მსჯელობენ, როცა უშუალო მონაწილენი არიან ჩვენი დიდი ცხოვრებისა, რომელშიც კომკავშირს, როგორც პარტიის სიამედო რეზერვსა და თანაშემწეს, მეტად პასუხსაგები ამოცანები აქვს დაკისრებული.

სწორედ ამ ამოცანებზე იყო საქმიანი და პრინციპული მსჯელობა კომკავშირული აქტივის კრებაზეც. და, ბუნებრივია, ამ კრების შედეგებზე, მის მიერ შემუშავებულ, დასახულ გზებზე, აქ მიღებულ შთაბეჭდილებებზე და იმაზე, თუ როგორ გამოიყენებენ ყოველივე ამას ადგილებზე, პრაქტიკულ მუშაობაში, გიამბართა საუბარიც.

— როცა დარბაზში უფროსი თობოლ წარმომადგენლებიც დავინახე, — ამბობს ქუთაისის საწარმოო-სამკერვალო გაერთიანება „გელათის“ კომკავშირის კომიტეტის მდივანი ნანი თავაძე, — კიდევ ერთხელ დავრწმუნდი, თუ როგორ უყვართ და აფასებენ ჩვენში ახალგაზრდობას, თუ რა დიდ ზრუნვას იჩენს პარტია კომკავშირისადმი. კომკავშირული აქტივის კრებაზე მოვიდნენ რესპუბლიკის ხელმძღვანელები, სამინისტროების, უწყებების, სხვადასხვა ორგანიზაციათა მეთაურები, თვალსაჩინო მეცნიერები და კულტურის მოღვაწენი, შრომისა და ბრძოლის ვეტერანები, ძველი ბოლშევიკები და კომკავშირელები... ყოველივე ამან მეტი სიამაყე განგვაცდევინა, ძალა შეგვმატა. კომკავშირული ორგანიზაციებისადმი პარტიული ხელმძღვანელობისა და დახმარების გაუმჯობესებისათვის ზრუნვით იყო გამსჭვალული მთელი მოხსენებაც და კამათიც.

ნ. თავაძემ რედაქციას სთხოვა, რომ „კომუნისტმა“ ხშირად გამოაქვეყნოს კომკავშირისადმი პარტიული ხელმძღვანელობის საკითხებზე როგორც თეორიული, ისე პრაქტიკული ხასიათის წერილები.

— აქტივის კრებამ დიდი ადგილი დაუთმო მეცხრე ხუთწლედის გეგმების შესასრულებლად გაშლილ სოციალისტურ შეჯიბრებაში ახალგაზრდობის მონაწილეობის, მასში კომკავშირული ორგანიზაციების როლისა და პასუხისმგებლობის საკითხებს, — საუბარში ებმება ქუთაისის საკონდიტრო ფაბრიკის კომკავშირის კომიტეტის მდივანი ლიანა კუტუბაძე. იგი ლაპარაკობს თავის საწარმოზე, რომელიც მხოლოდ მესამე წელია არსებობს, გვაცნობს, რომ ეს ახალი საწარმო ძირითადად ახალგაზრდულია, 450 მუშა-მოსამსახურიდან 179 კომკავშირელია. ახალგაზრდობაში ფართოდ არის გაშლილი სოციალისტური შეჯიბრება, მოწყობილია სტენდები და სხვადასხვა თვალსაჩინოებანი. მორალურ სტიმულებთან ერთად დაიწესეს ფულადი პრემიები. გაძლიერეს სოფლისადმი შეფიო დახმარებაც. მხოლოდ გულისტკივილით თქვა, რომ საწარმოს მუშებს ტრანსპორტის ცუდი მომსახურების გამო უჭირთ, განსაკუთრებით კი ღამის ცვლის მუშებს.

მცხეთის რაიონის კომკავშირული ორგანიზაციის წარმომადგენელი, საქართველოს ზონალური სამეცნიერო-საკვლევი მანქანათა საგამოცდო სადგურის ინჟინერი ვახტანგ პაპავაც სოციალისტური შეჯიბრების ორგანიზაციის საკითხებზე ლაპარაკობს. იგი მოგვითხრობს აქტივის კრების შთაბეჭდილებებზე და იმაზე, თუ როგორ აკმაყოფილებს ამ კრების მოთხოვნებს, მათს სადგურში გაშლილი შეჯიბრება. იგი ამბობს, რომ სოციალისტურ შეჯიბრებაში გამოიწვიეს ერევნის მანქანათა საგამოცდო სადგურის კოლექტივი, რომ კარგი ვალდებულებები აკისრეს როგორც ცალკეულმა ლაბორატორიებმა, ისე ყველა თანამშრომელმა. კომკავშირელთა ინიციატივით და მათი უშუალო მონაწილეობით შეიქმნა სპეციალური ხელსაწყო, რომელიც მნიშვნელოვნად გაამარტივებს ვენახების რიგთა შორის დამუშავებას, მოაწყეს მოწინავეთა სტენდი; აქ ყოველი კვარტალის მიხედვით გამოაკრავენ შეჯიბრებაში გამარჯვებულთა ფოტოსურათებს. როცა შეჯამეს პირველი კვარტალის შედეგები, აღმოჩნდა, რომ არც ერთი კომკავშირელი არ მოხვედა გამარჯვებულთა შორის. ამან ღრმად ნაფიქრა კომკავშირული ორგანიზაცია.

— „საშუალო სტუდენტის“ პრობლემა“, რომელზეც აქტივის კრებაზე თქვა, ჩვენც გვაღელვებს, — თქვა ქუთაისის პედაგოგიური ინსტიტუტის ფილოლოგიის ფაკულტეტის სტუდენტმა თამარ ღვინინაძემ, — ჩვენს ინსტიტუტში მხოლოდ 441 სტუდენტია ფრიადოსანი და კარგოსანი. დიდ უმრავლესობას საშუალო შეფასება აქვს. თუმცა მთგან თითქმის ნახევარი ისეთია, რომ ერთი ან ორი საგანი აქვთ, კომკავშირულმა ორგანიზაციამ გადაწყვიტა განსაკუთრებით გავაძლიეროთ მუშაობა საშუალო მოსწრების სტუდენტებთან. ვფიქრობთ სკოლებშიც უნდა მიხედოს კომკავშირმა ამ პრობლემას, „საშუალო მოსწავლის“ პრობლემას, რადგან სწორედ იქიდან მოდის ეს საშუალო დონე, გრძელდება ინსტიტუტში და შემდეგ ცხოვრებაშიც საშუალო ცოდნის სპეციალისტები მრავლდებიან, გაერთიანება „საქართველოს ... ქარხნის ახალგაზრდობის შრომასა და ცხოვრებაზე, პირველადი კომკავშირული ორგანიზაციის გეგმებზე საინტერესოდ მოგვითხრო ამ საწარმოს ინჟინერ-კონსტრუქტორმა მურად მუქერიამ.

შეხვედრის მონაწილენი ხაუბრობენ აქტივის კრების მოხსენებაში და რეზოლუციაში წამოყენებულ მთელ რიგ პრობლემებზე, დებულებებზე, რომლებიც ამ ეტაპზე საქართველოს კომკავშირული ორგანიზაციების მოღვაწეობის კონკრეტული სახელმძღვანელოა: პატრიოტული და ინტერნაციონალური აღზრდა; წარსულის მავნე გადმონაშთების დაძლევა; სოციალისტური თანაცხოვრების წესების მტკიცედ დაცვა; პირველადი კომკავშირული ორგანიზაციების ბრძოლიხუნარიანობის ამაღლება და თვით ამ ორგანიზაციათა ხელმძღვანელების — მდივნების, ბიუროებისა და კომიტეტების წევრების პასუხისმგებლობა და პირადი მაგალითის ძალა.

— ძალიან მინდა მალე მოეთხრო ჩემს მეგობრებსა და ამხანაგებს აქტივის კრებაზე და საერთოდ ამ დღეებში თბილისში ნახული და განცდილი. შთაბეჭდილებებით სავსე ვართ. რამდენი ახალი რამ გავიგეთ, შეეტყვით და ამ კოლექტიურად გავიაზრეთ. მე პირადად ძალა შემმატა ჩვენმა კომკავშირულმა აქტივმა და ამ მომატებული ძალით ვიმრომებ ჩემს სამუშაო უბანზე, ჩემს კომკავშირულ ორგანიზაციაში ჩემს მეგობრებთან ერთად, რომელთაც ჩასვლისთანავე ამ ენთუზიაზმს გადავცემ.

ქუთაისმრეწვავეჩრობის კომკავშირული ორგანიზაციის მდივნის თამული ბასილაძის ეს სიტყვები შეხვედრის ყველა მონაწილეს ეკუთვნის.

გამოთქვა ბევრი საყურადღებო წინადადება, რომ ჩვენმა პრესამ და განსაკუთრებით გაზეთმა „კომუნისტმა“ უფრო შინაარსიანად გააშუქოს კომკავშირული ცხოვრება, მისი წარმომადგენლები უფრო ხშირად მივიდნენ კომკავშირულ ორგანიზაციებში, რედაქციამ შემოიკრიბოს რაც შეიძლება მეტი ახალგაზრდა მუშკორი და სოფლკორი.

ახალგაზრდა სტუმრებს გადაეცათ „კომუნისტის“ სამახსოვრო საჩუქრები.

ალ. ზურაშვილი.

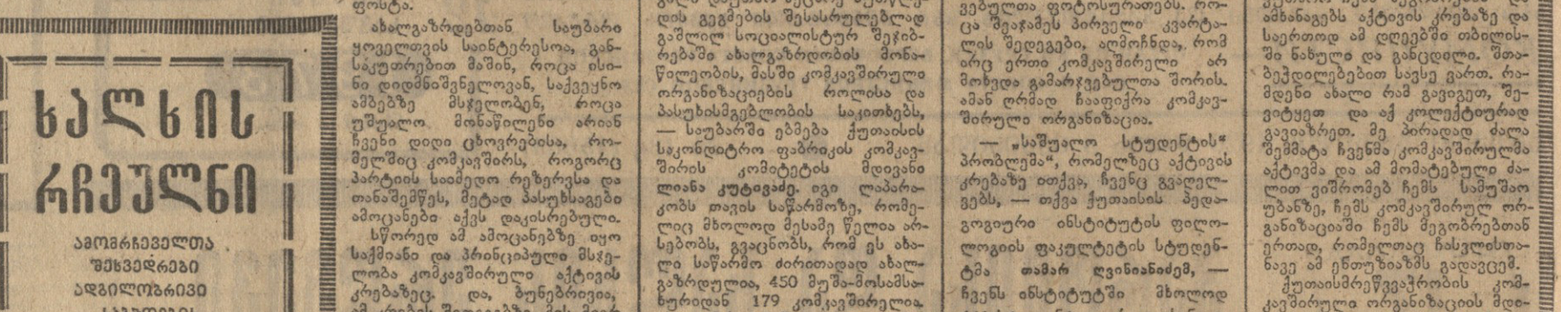

სურათზე: რესპუბლიკური კომკავშირული აქტივის კრების მონაწილეები, რომლებიც „კომუნისტის“ რედაქციას ესტუმრნენ. (მარცხნიდან) პირველ რიგში, სხვადან ქუთაისის სამკერვალო გაერთიანება „გელათის“ კომკავშირის კომიტეტის მდივანი ნანი თავაძე, ლითოფონის ქარხნის მუშა, საქართველოს სსრ უმაღლესი საბჭოს დეპუტატი ეუფუნა ბრმბაძე, ქუთაისის № 4 სამკერვალო ფაბრიკის მკერავი, სსრ კავშირის უმაღლესი საბჭოს დეპუტატი მედეა ვახტანგაძე, ქუთაისის სამედიცინო სასწავლებლის კომკავშირული ორგანიზაციის მდივანი იზოლდა რუხაძე, ქუთაისის საკონდიტრო ფაბრიკის კომკავშირის კომიტეტის მდივანი ლიანა კუტუბაძე, ქუთაისის მედიგოგიური ინსტიტუტის სტუდენტი თამარ ღვინინაძე, სამტრედიის რაიონის ზონალური სამეცნიერო-საკვლევი მანქანათა საგამოცდო სადგურის ინჟინერი ვახტანგ პაპავა, მცხეთის რაიონის ძალისის კოლმეურნეობის კომკავშირული ორგანიზაციის ხელმძღვანელი ეთერ კაზობერაშვილი, თბილისის № 3 სამკერვალო ფაბრიკის მკერავი მარიკა კბილაშვილი, სამტრედიის რაიონის სოფელ ნოღას კოლმეურნეობის აგრონომი ნუგზარ ბრიგოლია, მცხეთის ტრიკოტაჟის წარმოების კომკავშირის კომიტეტის მდივანი ელენა ხვედიაშვილი, საქართველოს კომკავშირის ცენტრალური კომიტეტის ლექტორთა ჯგუფის ხელმძღვანელი თენგიზ ცქიტიშვილი, მცხეთის რაიონის ნატახტარის საბჭოთა მეურნეობის მუშა მაკვალა ბადაბაძე, სამტრედიის მექანიკური ქარხნის ინჟინერ-კონსტრუქტორი მურად მუქერია, ქუთაისმრეწვავეჩრობის კომკავშირული ორგანიზაციის მდივანი თამარ ბასილაძე.

Б. БОГОЯВЛЕНСКИЙ ფოტო.

ადგილობრივი საბჭოების არჩევნების წინ

დამაფიქრებელი გულდამშვიდება

გოქლოვი ამოშრჩეველთა კლუბის კარებზე

სერი ერთ-ერთი დიდი სოფელია ონის რაიონში. იგი მდინარე რიონის მარჯვენა სანაპიროზე მდებარეობს. საავტომობილო გზის ხელმარცხნივ ყურადღებას იპყრობს სამმაულო ომში დაღუპულთა ობელისკი. იქვეა ლოზუნგებითა და პლაკატებით გაფორმებული კულტურის სახლი. საღამოობით აქ დიდძალი ამოშრჩეველი იყრის თავს. ისინი უდიდესი ინტერესით ეცნობიან დეპუტატობის კანდიდატების ცხოვრება-მოღვაწეობას, ისმენენ ლექციებსა და მოხსენებებს მათთვის საინტერესო საკითხებზე. ამოშრჩეველთა კლუბში მოწყობილია საარჩევნო ლიტერატურის გამოფენა, რეგულარულად მორიგეობენ აგიტატორები. ხორის საარჩევნო უბანი, სადაც სასოფლო საბჭოს 25 დეპუტატობის კანდიდატი იყრის კენჭს, პოლიტმასობრივი მუშაობის ნამდვილი ცენტრია.

ადგილობრივი საბჭოების არჩევნებისათვის დიდი გულმოდგინებითა და პოლიტიკური აღმავლობით ემზადებიან უწერის, ირის, პეპილეთის, ღვრის და მთელი რიგი სხვა საარჩევნო უბნების მშრომელები. ბოლო დღეებში უფრო საინტერესო გახდა აგიტატორთა საქმიანობა. მათ კიდევ უფრო გაძლიერეს კომუნისტებისა და უპარტიოებს ბლოკის კანდიდატების სასარგებლო აგიტაცია, ეწყობა შეხვედრები. საარჩევნო უბნებში უკვე მოწყობილია ხმის მისაცემი ტიხარები, დაგმესულია საარჩევნო ყუთები, სრულ ეწყოდა ყველაფერი, ხოლო სასოფლო საბჭოს დეპუტატებად ასარჩევ კანდიდატებზე წარმოდგენაც არა აქვს.

არჩევნებისათვის მზადების თაობაზე მიღებული პირველი შთაბეჭდილებები მეტად უსიამოვნო იყო, მაგრამ იმედს არ ვკარგავდა. ვთქვი, აი მივალ სოფლის ცენტრში მოთავსებულ საარჩევნო უბანში და შთაბეჭდილებები აქ შემეცვლებათქო: ამ იმედით განვაგრძე გზა.

„ბარის საარჩევნო უბანი № 26“. — ამ უბანში — გვეუბნება კოლმეურნეობის პარტიული ორგანიზაციის მდივანი ვ. ითბაშვილი, — რაიონული საბჭოს ორი და ბარის სასოფლო საბჭოს 15 დეპუტატობის კანდიდატი იყრის კენჭს. ყველა ისინი ჩვენი სოფლის გამოჩენილი, აქტიური და ცნობილი ადამიანები არიან და ეკვი არ არის ბარელები მათ ერთსულოვნად მისცემენ თავიანთ ხმასო.

დავინტერესდით საარჩევნო უბნის მზადყოფნით. ვეცადეთ უბანში შესვლა მაგრამ ნურას უკაცრავად, იგი ჩარაზული დაგვხვდა. გასაღები მოვიკითხეთ, ჯერ გვითხრეს დამლაგებელს აქვსო, მერე საიდანღაც მოიტანეს. კარი გაჯაღეთ და აღმოვჩნდით კოლმეურნეობის კეთილმოწყობილ, სკამდამტვრეულ კლუბში. არც ტიხარებია, არც არჩევნებისათვის საჭირო სხვა ტექნიკური საშუალებები. თვალსაჩინო საგიტაციო მასალებზე ლაპარაკი ხომ ზედმეტია. არც დეპუტატობის კანდიდატების რეგისტრაციის სია აქვთ გამოკრული. შემოღებული არ არის უბანში საუბნო-საარჩევნო კომისიის წევრთა მორიგეობა. საარჩევნო უბნის მოსაყოფად და დეპუტატობის კანდიდატები სასარგებლო აგიტაციის გასაჩაღებლად, რომ იტყვიან, აქ თითითოზეც არ დაუკრავთ მეტისმეტად გაგვიოცა საარჩევნო უბნის კომისიის თავმჯდომარის, ძველი, გამოცდილი, მუშაკის ვ. გიორგობიანისა და წევრების უმოქმედობამ, ამ დიდმნიშვნელოვანი პოლიტიკური კამპანიისადმი უპასუხისმგებლო დამოკიდებულებამ.

ამომრჩეველთა კლუბის საქმიანობით დავინტერესდით. იგი საარჩევნო უბნის მახლობლად მდებარე, ახლადაგებული ორსართულიანი შენობის პირველ სართულზე მოუწყვიათ. მოუწყვიათო, ვამბობთ, თორემ ეს რა მოწყობაა. მხოლოდ აბრაა გამოკრული და მეტი თითქმის არაფერი. ამომრჩეველთა კლუბს აქაც ბოქლომი ედო. გვითხრეს, კლუბში ყველაფერი წესრიგშია, შემოღებულია აგიტატორთა მორიგეობა, გამოფენილია საარჩევნო ლიტერატურა, დღეს მორიგე აგიტატორი თავის დროზე მოვიდოო, მაგრამ ბიბლიოთეკის გამგე ჟ. ციხისელი, რომელიც ამომრჩეველთა კლუბის გამგის მოვალეობასაც ასრულებს, სამუშაოზე არ გამოცხადდა, კოლმეურნეობის შორეულ ნაკვეთში ლობიოს სათესად წასულაო. გამრჯე ქალია და ზაფხულის აქ მშვენიერი დღის გაცდენა დაეზარაო. სასოფლო საბჭოს აღმასკომის თავმჯდომარეს ჯ. ჩლაიძეს ვთხოვეთ როგორმე მოეყვანათ ამომრჩეველთა კლუბის გამგე, მაგრამ უარი გვითხრა. შორს არის წასული და ძალიან დიდხანს დაგვჭირდება ლოდინიო. ავტომაქანა როცა შევთავაზე, თავმჯდომარეს ოინი არ გაუვიდა და კაცი აფრინა. ჟ. ციხისელი რამდენიმე წუთში ადგილზე გაჩნდა.

გადავთვალიერეთ აგიტატორთა მორიგეობის სია. ამ დღეს — 7 ივნისს ორი აგიტატორი იყო გამოყოფილი მორიგედ — შ. ბუხრაშვილი და ე. პეტრიაშვილი. ჩვენი თხოვნით ორივე აგიტატორი მოგვიყვანეს. შ. ბუხრაშვილი ერთ-ერთი ბიბლიოთეკის გამგე და აუუბნო საარჩევნო კომისიის მდივანია. არჩევნებთან დაკავშირებით იგი განთავისუფლებულია თავისი ძირითადი სამსახურებრივი მოვალეობის შესრულებისაგან. მას მთელი საარჩევნო კამპანიის ორგანიზება ეკისრა და ასეთ ვითარებაში მისი მორიგე აგიტატორად გამოყოფა ფორმალურია და მეტი არაფერი. მეორე აგიტატორი ე. პეტრიაშვილი ნაწილად ყოფნაშია საარჩევნო დოკუმენტაცია.

ამ ამბავმა ცოტა ადვილად ავიხსნა. ეს ადამიანი ჭაჭანებაც არსად იყო. ნექმეს გადავდექით და ქალი შევნიშნეთ. იგი ნაკვეთში ტრიალებდა. იგი ალმაზნნდა — პარტიის წევრი, სასოფლო საბჭოს დეპუტატი, საკოლმეურნეო ფერმის მოწინავე მწველავი თინა ჯრიქოიძე, დიდსანს ვისაუბრეთ. საზოგადოებრივი მეცხოველეობის განვითარების აქტუალურ საკითხებში კარგად ერკვევა, მაგრამ არჩევნებზე მეტად ბუხდოვანი წარმოდგენა აქვს. რაიონული საბჭოს დეპუტატობის კანდიდატის გვარი და სახელი როგორც ეწერა, ასეთ ადამიანს ... ...

სრული ურთიერთგაგების სულისკვეთებით

პრაღაში გაკეთებული ეკონომიური ურთიერთდახმარების საბჭოს XXVII სესიის შედეგები

სესიამ ყოველმხრივ განიხილა ეკონომიური ურთიერთდახმარების საბჭოს წევრი ქვეყნების თანამშრომლობის შემდგომი გაღრმავებისა და სრულყოფის და სოციალისტური ეკონომიური ინტეგრაციის განვითარების კომპლექსური პროგრამის რეალიზაციის საკითხები. განხილულს აღმასრულებელი კომიტეტის მოხსენება XXVI და XXVII სესიებს შუა პერიოდში ეკონომიური ურთიერთდახმარების საბჭოს საქმიანობის შესახებ. სესიამ განიხილა აგრეთვე ეკონომიური ურთიერთდახმარების საბჭოს შთელი რიგი კომიტეტებისა და მუდმივი კომისიების თანამოსხენებანი კომპლექსური პროგრამის ღონისძიებათა განხორციელების შესახებ.

სესიის შესახებ კომუნიკეში აღნიშნულია, რომ ეკონომიური ურთიერთდახმარების საბჭოს წევრი ქვეყნები ყოველ ღონის ხმარობენ სოციალისტურ სახელმწიფოთა შემდგომი შეკავშირებისათვის, ყოველმხრივი ძმური კავშირურთიერთობის განმტკიცებისა და გაფართოებისათვის.

თავიანთი კომუნისტური და მუშათა პარტიების ხელმძღვანელობით მშრომელთა ღონისძიებების. მთელი საშინაო მატერიალური და ფინანსური რესურსების მობილიზაციის, ფართო ეკონომიური და მეცნიერულ-ტექნიკური თანამშრომლობის მეთხებით ეკონომიური ურთიერთდახმარების საბჭოს წევრმა ქვეყნებმა, რომლებიც წარმატებით ასრულებენ სახალხო-სამეურნეო გეგმებს, 1972 წელს, ისევე როგორც წინა წლებში, მოიპოვეს ახალი წარმატებანი თავიანთი სახალხო მეურნეობის შემდგომ განვითარებაში, ეკონომიური ურთიერთდახმარების საბჭოს წევრი ქვეყნების ეკონომიური ძლიერებისა და პოლიტიკური ერთიანობის განმტკიცებაში.

ეროვნული შემოსავალი 1972 წელს მთლიანად ეკონომიური ურთიერთდახმარების საბჭოს წევრ ქვეყნებში 1970 წელთან შედარებით გაიზარდა 11,6 პროცენტით. სამრეწველო წარმოების მატებამ ამ ბოლო ორი წლის მანძილზე მთლიანად ეკონომიური ურთიერთდახმარების საბჭოს წევრ ქვეყნებში შეადგინა 15 პროცენტზე მეტი, შაშინ როცა განვითარებულ კაპიტალისტურ ქვეყნებში ეს 8,8 პროცენტს უდრიდა. უზრუნველყოფილია ეკონომიური ურთიერთდახმარების საბჭოს წევრი ქვეყნების საგარეო-სავაჭრო ბრუნვა მსოფლიოს ყველა ქვეყანასთან: ვაჭრობაში 1971 წელთან შედარებით გაიზარდა 10,4 პროცენტით, ხოლო ურთიერთსაქონლებრუნვა — 10,2 პროცენტით.

სესიამ კმაყოფილებით დაადასტურა, რომ ეკონომიური ურთიერთდახმარების საბჭოს წევრი ქვეყნების აქტიური სამშვიდობო პოლიტიკა, რომელიც მიზნად ისახავს საერთაშორისო ურთიერთობაში მშვიდობიანი თანაარსებობის ლენინური პრინციპების დამკვიდრებას, საერთაშორისო დაძაბულობის შენელებას, ქმნის პირობებს, რომ კიდევ უფრო გაფართოვდეს ურთიერთხელსაყარელი ეკონომიური მეცნიერულ-ტექნიკური კავშირურთიერთობა სხვადასხვა სოციალურ-ეკონომიური წყობილებ ი ს სახელმწიფოთა შორის, განსაკუთრებით ევროპაში. ეკონომიური ურთიერთდახმარების საბჭოს წევრი ქვეყნები კვლავ ადასტურებენ, რომ მზად არიან განავითარონ ეკონომიური კავშირურთიერთობა სხვა ქვეყნებთან მათი საზოგადოებრივი და სახელმწიფო წყობილების მიუხედავად თანასწორობის, ურთიერთსარგებლიანობისა და საშინაო საქმეებში ჩაურევლობის საწყისებზე.

სესიამ აღნიშნა, რომ 1972-1973 წლებში დამტკიცებული პროგრამის შესაბამისად დაიწყო ეკონომიური ურთიერთდახმარების საბჭოს წევრი ქვეყნების ურთიერთვაჭრობა, ეგრეთვე მათი საგარეოეკონომიური კავშირურთიერთობა მსოფლიოს სხვა ქვეყნებთან. ეკონომიური ურთიერთდახმარების საბჭოს წევრი ქვეყნების საერთო საგარეო სავაჭრო ბრუნვამ 1972 წელს მიაღწია 68,4 მილიარდ მანეთს. ეკონომიური ურთიერთდახმარების საბჭოს წევრი ქვეყნების საგარეო-სავაჭრო ბრუნვა მსოფლიოს ყველა ქვეყანასთან ვაჭრობაში 1971 წელთან შედარებით გაიზარდა 10,4 პროცენტით, ხოლო ურთიერთსაქონლებრუნვა — 10,2 პროცენტით.

სესიამ ბოლოს განიხილა ეკონომიური ურთიერთდახმარების საბჭოს მეცნიერული-ტექნიკური ინფორმაციის ინსტიტუტის ანგარიში. ეკონომიური ურთიერთდახმარების საბჭოს ინფორმაციის ინსტიტუტი ეკონომიური ურთიერთდახმარების საბჭოს ორგანოებში ეკონომიური პოლიტიკის ძირითად საკითხებზე.

სესიის მუშაობის დროს ბულგარეთის სახალხო რესპუბლიკის, უნგრეთის სახალხო რესპუბლიკის, გერმანიის დემოკრატიული რესპუბლიკის, პოლონეთის სახალხო რესპუბლიკის, რუმინეთის სოციალისტური რესპუბლიკის, სსრ კავშირისა და ჩეხოსლოვაკიის სოციალისტური რესპუბლიკის ცენტრალური საგეგმო ორგანოების თავმჯდომარეებმა „ავიანთი მთავრობების დავალებით ხელი მოაწერეს გენერალურ შეთანხმებას საბჭოთა კავშირის ტერიტორიაზე წელიწადში 500 ათასი ტონა სიმძლავრის კომბინატის აზბესტის სამთო-გამამდიდრებელი კომბინატის მშენებლობაში თანამშრომლობის შესახებ.

სესიამ ეკონომიური ურთიერთდახმარების საბჭოს საკვლევი საქმიანობის დარგში თანამშრომლობის კომიტეტსა და საბჭოს სხვა ორგანოებს დაავალა მომავალ პერიოდში მთელი თავიანთი საქმიანობა მოახმარონ ძირითად სახეობათა ენერგიითა და სათბობით, ეკონომიური ურთიერთდახმარების საბჭოს წევრი ქვეყნების მოთხოვნილებათა უზრუნველყოფის დარგში ეკონომიური თანამშრომლობის პრობლემების გადაჭრის ეფექტიანი გზების შემუშავებას და ნედლეულის დარგების განვითარებაში ქვეყნების თანამშრომლობის გაღრმავებას.

სესიამ ეკონომიური ურთიერთდახმარების საბჭოს წევრ ქვეყნებს ურჩია და საბჭოს ორგანოებს დაავალა კომპლექსური პროგრამის შესაბამისად უფრო მეტად გაითვალისწინონ ეკონომიური ურთიერთდახმარების საბჭოს წევრი ქვეყნების ეკონომიური განვითარების დონეების დაახლოებასა და ეკონომიკურ დამოკიდებულებებ ი ს ეკონომიური ურთიერთდახმარების საბჭოს ორგანოებში ეკონომიური პოლიტიკის ძირითად საკითხებზე.

განსაზღვრულია მეცნიერებისა და ტექნიკის ძირითადი მიმართულებანი და უმნიშვნელოვანესი პრობლემები 1976-1980 წლებისა და უფრო ხანგრძლივი პერსპექტივისათვის ეკონომიური ურთიერთდახმარების საბჭოს წევრი ქვეყნების თანამშრომლობის უზრუნველსაყოფად.

სესიის გადაწყვეტილებებში ეთვალისწინებულია, რომ მნიშვნელოვნად გაფართოვდეს ეკონომიური ურთიერთდახმარების საბჭოს ეკონომიური ურთიერთდახმარების ბანკის საშუალებით ბ ი ზ ნ ე ს ი ს ა ნ ა ლ ი ზ ი ს ა ნ ა ლ ი ზ ი ს ა ნ ა ლ ი ზ

ავსა ქაცსა ავი სიტყვა...

გოროტი მჯღაბნელები მზის სინათლეზე

სიტყვა გასროლილ ტყვიას ჰგავსო, უთქვამს ბრძენს, ვიდრე წარმოთქვამდე, კარგად უნდა დაფიქრდე, თორემ შემდეგ უკან ველარ დაიბრუნებ.

მით უმეტეს რას უზამ სიტყვას, რომელიც უნებურად კი არ დაგცდენია პირიდან, არამედ დაგიწერია კიდეც და ამით საბოლოოდ დაგიმტკიცებია და დაგიდასტურებია, რომ ეს სიტყვები შენს ფიქრებს და აზრებს, შენს ზრახვებს და გულსთქმას გამოხატავენ.

არა, სიტყვას, როგორც გასროლილ ტყვიას, უკან ველარ დაიბრუნებ. ამიტომ დაუფიქრებლად არც არაფერი უნდა თქვას და დაწეროს წესიერმა კაცმა, რომ შემდეგ ხანანებელი და თავში საცემი არ გაუხდეს.

მაგრამ არიან გარკვეული კატეგორიის ადამიანები, რომელთაც სულ სხვა აზრი აქვთ ამ საკითხზე. ისინი ლაპარაკობენ და წერენ ყველფერს, რაც ენაზე მოადგებათ, ხოლო იმაზე, თუ რა შედეგი მოჰყვება ამას, დიდად არ წუხან.

თუ მათი ნათქვამი და დაწერილი მიზანში მოხვდა, ხომ კარგი, თუ არა და არც მაგისთვის მოიკლავენ თავს, სიტყვის მეტი რა ეხარჯებათ! სიტყვა კი ახეთ ადამიანებს იმ ფარატინა ქაღალდადაც არ ულირთ, რომელზეც ხაჩივარსა და განცხადებას გაამაზალებენ ხოლმე.

მე შენ გეტყვი, სინანულში არ ჩავარდნენ და სირცხვილის ოფლი არ მოიწურონ შუბლიდან თავისივე სიტყვების გამო.

ამ ფუჭი გრძნობებისაგან ისინი სრულიად უბრალოდ და მარტივად ითავისუფლებენ თავს: თავიანთ ნათქვამს და დაწერილს მისაბართან არ დაადევნებენ, ვინაობის გაუმხელელად, ანონიმურად წერენ ხოლმე ხაჩივრებსა და განცხადებებს.

და წერენ ეს ანონიმი ავტორები ყველფერს, რაც ფიქრად მოუვათ, რასაც შურითა და მტრობით აღგზნებული გონება და ფანტაზია უკარნახებთ. წერენ და გზავნიან ყველგან, ყველა ინსტანციაში, სადაც ხელი მიუწვდებათ.

რაღაც უსიამოვნო, შეურაცხმყოფელი გრძნობა ვეუფლება ამ ხელმოუწერელ ბარათებს რომ კითხულობ. ზედვე ეტყობა, პატიოსანი კაცის ნახელავი რომ არ არის. ავტორის კვალის დაფარვის მიზნით ზოგს ისე შეუცვლია ხელი, ისე დაუმახინჯებია ჩვენი ნატიფი და ტანკენარი ასოები, შეხედავ შეგზარავს და უნებურად გებადება აზრი, რომ ახე სიბოროტეცვლილი, გადაგვარებული და დამახინჯებულია იმ ადამიანის სული, ვინც ეს დაწერა.

ჩივიან, ამხილებენ, სიგნალს გვაწვდიან თითქოს რაღაც აწუხებთ, რაღაცაზე ზრუნავენ ეს ანონიმი ავტორები, მაგრამ ეს ისეთივე ზრუნვაა, რასაც მიგდებულ ბავშვს გააყოლებს ხოლმე მისი უგულო და უსინდისო დედა.

და როგორც არ არსებობს მიზეზი, რომელიც ახეთ დედას გაამართლებდა, ისე არ არსებობს მიზეზი და საფუძველი ანონიმური წერილების წერისა.

რატომ არ ამხელთ თქვენს ვინაობას, რატომ იმალებით?! თუ რაიმე არ მოგწონთ, თუ რაიმე ნაკლსა და ხარვეზს ხედავთ თქვენს გარშემო, ვინ გიშლით ხელს პირდაპირ და ხმამაღლა თქვათ და აღიაროთ!

ახლა ხომ ჩვენს საზოგადოებაში ისეთი აღმოსფერია შექმნილი, როცა მართალ სიტყვას, პრინციპულ კრიტიკას გასაჭანი მიეცა. დღეს ჩვენი პარტიისა და ხალხის ხელში კრიტიკა უველაზე ბასრი იარაღია ნაკლოვანებებთან ბრძოლაში.

იყო დრო (და ეს არც თუ დიდი ხნის წინათ იყო), როცა კრიტიკას მართლაც ახშობდნენ, ზოგ დაწესებულებასა და ორგანიზაციაში ნაკლოვანებათა მხილება ცუდ ტონად ითვლებოდა. ვინც ამას ბაღდადადა, იყო შემთხვევა ინტრიგანად და ცილისმწამებლად ნათლავდნენ და მის დასჯასა და მოშორებას ცდილობდნენ.

ასეთ პირობებში ანონიმური წერილის დაწერას გამართლება თუ არა, ერთგვარი მიზეზი, ხაფუძველი მაინც ჰქონდა. მაგრამ ნამდვილი მებრძოლი, პრინციპული ადამიანები მაშინაც არ კადრულობდნენ ანონიმური წერილის დაწერას, არ უშინდებოდნენ სიძნელეებს და პირდაპირ, გაბედულად იბრძოდნენ ხამართლიანობისათვის.

მაგალითისათვის შეგვიძლია გავიხსენოთ თბილისის № 1 სამშობიარო სახლში მომხდარი საკმაოდ გახმაურებული ამბავი.

ამ სახლის შეანმა ქალმა, კომუნისტმა მ. ქადაგიშვილმა, მის კრიტიკულ გამოსვლებს პარტიულ და საუშო-მოსამსახურეთა კრებებზე ყური რომ არავინ უგდო, განცხადებები შეიტანა სხვადასხვა პარტიულ და საბჭოთა ორგანოებში. აგრეთვე გაზეთ „პრავდის“ რედაქციაში. საქართველოს სსრ ჯანმრთელობის დაცვის სამინისტრომ, რომელმაც შეისწავლა ეს განცხადებები, ვერ აღმოაჩინა სამშობიარო სახლის მუშაობაში არსებული სერიოზული ნაკლოვანებანი. ეს ნაკლოვანებები ვერ შენიშნა ვერც პარტიის ლენინის რაიკომმა, რომელმაც ბიუროზე ზერელედ, არაობიექტურად განიხილა სამშობიარო სახლში სამედიცინო მომსახურების მდგომარეობის საკითხი.

ბოლოს და ბოლოს საქმე იქამდე მივიდა, რომ მ. ქადაგიშვილს პარტიულმა ორგანიზაციამ ხაუვედური გამოუცხადა, ხოლო ადმინისტრაციამ თანამდებობიდან გადაიყენა იგი და მისი საქმე ლენინის რაიონის პროკურატურას გადასცა ცილისწამებისათვის სისხლის სამართლის პასუხისგებაში მისაცემად.

მაგრამ გაბედული კომუნისტი ქალი სიძნელეებს არ შეუშინდა, პირიქით, ახლა უფრო პრინციპულად ამხილა სამშობიარო სახლის მესვეურთა ნაკლოვანებანი. მისი მეტად საყურადღებო ხიგნალების დეტალური შესწავლის შემდეგ გამოირკვა, რომ განცხადებაში მოყვანილი ფაქტები ნამდვილი იყო.

სამართალმა თავისი გზა მონახა, თბილისის № 1 სამშობიარო სახლის მუშაობაში არსებული სერიოზული ნაკლოვანებანი საქართველოს კპ ცენტრალური კომიტეტის მხედველობის საგანი გახდა. სამკურნალო - პროფილაქტიკური მუშაობის ჩაშლისა და კრიტიკის ჩახშობისათვის სამშობიარო სახლის მთავარი ექიმი რ. ყიფიანი მოიხსნა თანამდებობიდან და გაირიცხა სკკპ რიგებიდან, ხოლო მ. ქადაგიშვილი აღდგენილ იქნა თავის თანამდებობაზე.

ეს ამბავი ამის ნათელსაყოფად გავიხსენეთ, რომ ისეთ პირობებშიც კი, როცა კრიტიკას ასე აშკარად ახშობდნენ, ნამდვილმა, მებრძოლმა პრინციპულმა კრიტიკამ მაინც გაიმარჯვა.

ასე იქცევა, ასე იბრძვის ხიმართლისათვის ჭეშმარიტი მოქალაქე და მამულიშვილი, ჭეშმარიტი კომუნისტი, ვისაც ხაზოგადოებრივი საქმისათვის შესტკივა გული.

მაბრამ აბა რა შეუძლია ხაცოდავ „ანონიმჩიკს“, რომელსაც მზის სინათლეზე გამოჩენა, საკუთარი სახელისა და გვარის დაწერა და ხმამაღლა წარმოთქმაც ვერ გაუბედავს! რა შეეძლო მას, ვთქვათ, მ. ქადაგიშვილის ადგილას რომ ყოფილიყო? ქაღალდის ფურცელს ამოფარებული კაცი რას გახდებოდა ამ თვითნება ბიუროკრატების წინააღმდეგ, როცა ასეთმა შეუპოვარმა მებრძოლმაც ძლივს გაიტანა სიმართლე.

და თუ მაშინაც კი, როცა კრიტიკას ასე აშკარად ახშობდნენ, უაზრო და გაუმართლებელი იყო ანონიმური წერილების წერა, რა მიზანი, რა აზრი და გამართლება შეეძლება ჰქონდეს მას მით უფრო დღეს, როცა კრიტიკა ჩვენი ცხოვრების მანკიერ მხარეთა მხილების, მათ წინააღმდეგ ბრძოლის იარაღად იქცა!

რატომ იმალები, რატომ არ აჩენ სახეს, რატომ ვერ გვეხწორებ თვალს? თუ რამ ხათქმელი გაქვს, პირდაპირ თქვი. თუ გულწრფელი იქნები, თუ სიმართლეს იტყვი, თუნდაც ეს მწარე სიმართლე იყოს, მხარდამჭერი მუდამ გეყოლება, ხალხი, თვით პარტია იქნება შენს გვერდით, რათა ერთიანი ძალით შევუტოლთ მანკიერებებს, ჩრდილს და ხარვეზს.

აგერ ახლახან არ იყო, საქართველოს კპ ცენტრალურმა კომიტეტმა პარტიის აპარის რაიკომის მუშაობაში არსებულ სერიოზულ ნაკლოვანებებზე რომ იმსჯელა. ცენტრალური კომიტეტის ბიუროს ხუსტი მუშაობისათვის რაიკომის პირველი მდივანი ნ. ჩაგუნავა გაათავისუფლა თანამდებობიდან, ხოლო რაიკომის მეორე მდივანი ა. თოფურია მოხსნა.

და ეს სწორედ მშრომელთა იმ სიგნალებისა და ხაჩივრების შემოწმების საფუძველზე მოხდა, ცენტრალურ კომიტეტში რომ იყო შესული. ნაკლოვანებათა გამოვლინება სწორედ იმან გააადვილა, რომ მომჩივანთაგან არც ერთს არ უცდია თავის ვინაობა დაეფალა. ისინი პირდაპირ, მოურიდებელად, გაბედულად ამხილებდნენ რაიონის ხელმძღვანელებს!

ან კი რახა უნდა გეშინოდეს და გერიდებოდეს! თუ სამართლეს ამბობ და გულშიც კეთილი ზრახვა გიდევს, ხაშიში და დასამალავი რა გაქვს!

მაგრამ ხაქმეც ის არის, რომ ბნელ და ვერაგ კაცს, მხდალსა და მშიშარას, ვისაც სახეზე მურის წასმა და ორმოში დამალვაც არ ეთაკილება, შეუძლებელია წრფელი და ნათელი მიზნები ჰქონდეს. მას მართლა ხაზოგადოებრივი და ხახელმწიფოებრივი ინტერესები კი არ აწუხებს, როგორც თავს გვაჩვენებს, არამედ მარტოოდენ პირადი, წვრილმანი ზრახვები აქვს, ღვარძლი, შური და მტრობა ამოძრავებს.

ამის ნიმუშად ხაქართველოს კპ ცენტრალური კომიტეტის ხახელზე გამოგზავნილი მარტო ერთი ანონიმური წერილი იკმარებდა.

აქ რამდენი წინადადებაც არის, იმდენი ტყუილი, სიცრუე და ცილისწამებაა. ორიოდე ფურცელზე ანონიმი ავტორი უშვერი სიტყვებით ლანძღავს, დამამცირებელი, ადამიანის ღირსების შემლახველი ეპითეტებით იხსენიებს და მიწასთან ასწორებს ათიოდე კაცს, საკმაოდ მაღალი თანამდებობის პირებს, რომელთა ღვაწლი და დამსახურება კარგად არის ცნობილი ჩვენში და რომლებიც ხალხის სიყვარულით, ავტორიტეტით სარგებლობენ.

კი მაგრამ თვით ანონიმური წერილის ავტორს რა სურდა, რა მიზანს ისახავდა, ამ ინტრიგანი ადამიანი ასეთ ბინძურ, ბოროტ, ბინძურ ენას ხმარობ? ეს ამბავი ამის ნათელსაყოფად გავიხსენეთ, რომ ისეთ პირობებშიც კი, როცა კრიტიკას ასე აშკარად ახშობდნენ, ნამდვილმა, მებრძოლმა პრინციპულმა კრიტიკამ მაინც გაიმარჯვა.

ასე იქცევა, ასე იბრძვის ხიმართლისათვის ჭეშმარიტი მოქალაქე და მამულიშვილი, ჭეშმარიტი კომუნისტი, ვისაც ხაზოგადოებრივი საქმისათვის შესტკივა გული.

კლიმენტი შელია მეცნიერი კაცი გახლავთ ისტორიულ მეცნიერებათა დოქტორი, პროფესორი, პედაგოგი, სტუდენტების მასწავლებელი და აღმზრდელი, და როგორ გაუკვირდებათ თბილისის უცხო ენათა პედაგოგიურ ინსტიტუტში, ახლა ამ გაზეთის მეშვეობით რომ გაიგებენ: თურმე სწორედ ის — კლიმენტი შელია, მათივე კოლეგა და ამხანაგი იყო, ანონიმურ წერილებს რომ წერდა ყველაზე ვინც თვალში არ მოუვიდოდა.

გარეგნულად კი თავი ღირსებით ეჭირა. ქუდმოხდილი არიგებდა სალამს მარჯვნივ და მარცხნივ, თვალებში შესცინებდა იმათ, რომლებსაც გვერდზე სამარეს უთხრიდა.

დღეს კი ნუთუ ეყოფა გამბედაობა ბატონ პროფესორს, რომ თვალი გაუსწოროს თავის ამხანაგებს?!

საქართველოს კპ ცენტრალურ კომიტეტში თითქმის ერთ და იმავე დროს შევიდა ორი განცხადება. აშკარაა, რომ ორივე ერთი კაცის ხელით არის დაწერილი, მაგრამ ისინი არსებითად განსხვავდებიან ერთმანეთისაგან არა მხოლოდ შინაარსით, არამედ იმითაც, რომ ერთი ხელმოწერილია, მეორე კი ხელმოუწერელი, ანონიმური.

ერთს, რომელშიც ავტორი სიბინაო მდგომარეობის გაუმჯობესებაში მოითხოვს დახმარებას, გარკვევით აწერია: **რუბენ მიხეილის-ძე ვოსკანოვი**, თბილისი, III მასივი, მე-10 კვარტალი...

მეორე განცხადებას კი, რომელშიც იგი ერთ-ერთი ტრესტის მმართველს ცილს წამებს, არც ავტორის გვარი აწერია, არც მისამართი.

ხედავთ? როცა ეს მისთვის საჭირო და სასარგებლოა, ის ხელს აწერს წერილს, ხოლო როცა თავისი მოქმედება თვითონვე ეჩვენება საეჭვოდ, იმალება და სხვებს უზდის თავსატეხად, თანაც დახძენს ვინაობას ნუ მკითხავთ, მეშინიაო, ისე კი მუდამ თქვენს გვერდით ვიქნები და მბარს დაგიჭერთ, კიდევ მოგწერთ ასეთი ხალხის ამბებსო.

დიდი ნუგეშია თქვენი მხრივ, რუბენ ბატონო! თუ ასე ხაჭირო და სასარგებლო კაცად მიგაჩნიათ თავი, ორმოში რატომ იმალებით? გამოდით მზის სინათლეზე!

მაგრამ მზის სინათლის შიში ის აქვს გამჭდარი ძველ-რბილში „ანონიმშჩიკს“, რომ იგი მუდამ ჯურღმულოა და წყვდიადს ეძებს. აკი **გოგელაურის** ქალი, თინათინ გიორგის ასული, თავისთავსაც. არ ეწერა და ანონიმური წერილი მან სხვას დააწერინა. ჯურღმულში დასამალად მართლაც კი ჰქონდა საქმე, რაც მან სიცრუე იკადრა და პატიოსან ადამიანებს ცილი დასწამა. დამალვით კი მაინც ვერ დაიმალა და ახლა იგი თქვენს წინაშეა სამსჯავროზე, მკითხველო!

აი როგორი არიან ისინი, ანონიმური წერილების მთხზველნი, ასეთია მათი ბუნება და ხასიათი. ისინი წერენ ხაჩივრებსა და განცხადებებს, თხზავენ ჯორებს, რასაც ყურს მოჰკრავენ და სულაც არ წუხან იმაზე, დასაბუთებული იქნება თუ არა მათი ნათქვამი.

ზოგ ამათგანს იქნებ ისიც კი ჰგონია, რომ საზოგადოებრივად სასარგებლო საქმეს აკეთებს. რას ერჩი! აკრიტიკებს, ამხილებს.

არა, ასეთების სამსახური არა გვჭირდება!

დღეს, როცა ჩვენმა პარტიამ და ხალხმა უსმობელი ბრძოლა გამოუცხადეს მომხვეჭელობას, მექრთამეობას და ჩვენი საზოგადოებისათვის შეუწყნარებელ სხვა მანკიერებებს, როცა ამ მანკიერებებისა დ მ ი შურიგებლობის ატმოსფერო იქმნება, ჩვენ მართლაც გვჭირდება კრიტიკა. მაგრამ ჩვენ მხოლოდ ისეთი კრიტიკა გვინდა, რომელშიც საქმისათვის გულისტკივილი, ზრუნვა და სიყვარული იქნება ჩაქსოვილი. შურით, მტრობითა და სიძულვილით ნაგონებადაბნელებული ადამიანებისა კი, რომლებსაც თავისი ხახელის ხმამაღლა წარმოთქმაც ვერ გაუბედავთ, არაფერი გვჭერა, არაფერი გვწამს.

ვინც სიმართლეს ამბობს, ხმამაღლა ამბობს და კუკუმალობანაც არ სჭირდება, რადგან მართალი კაცი ქვაზე მაგარია.

მ. მიქაძე.

ტურისტული ბილიკებით ვარძიის საოცრება

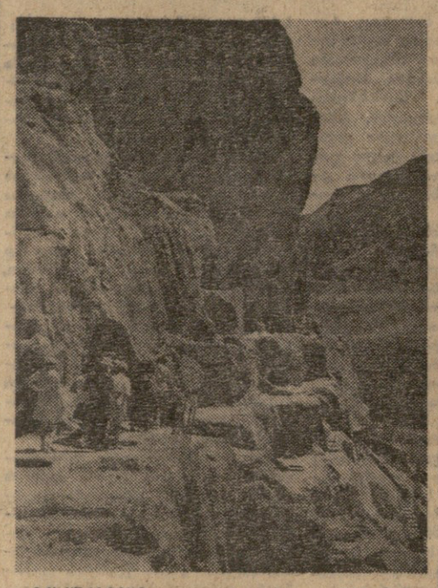

ექსკურსიები, კოლექტიური ლაშქრობები, ტურიზმი— მშრომელთა დასვენების ყველაზე გავრცელებული სახეებია.

ყოველწლიურად იზრდება საქართველოში ჩამოსულ ტურისტთა რიცხვი. ჩვენს რესპუბლიკაზე გადის საკავშირო ტურისტული მარშრუტები, რომლის მონაწილენი ინტერესით ეცნობიან რესპუბლიკის ღირსშესანიშნაობებს, ისტორიულ ძეგლებს, ხალხის წეს-ჩვეულებებს.

მრავალი ტურისტი დიდი ინტერესით ეცნობა კლდეში გამოკვეთილ ქალაქს — ვარძიას.

საინფორმაციო ფოტოკორესპონდენტმა ს. თევზაძემ ამ სურათებზე ტურისტები ვარძიის დათვალიერების დროს აღბეჭდა.

(საინფორმაციო ფოტოქრონიკა).

,,ავროროდან“ ,,ფრემლამდე“

სხვა ვაზეთებიდან

მანძილი ლენინგრადსა და მოსკოვს შორის 719 კილომეტრია, ამ ლარითით სწორ გზაზე, არყის ხეივანთა შორის, ჩვენს ქვეყანაში, შეიძლება თქვას, ყველაზე დიდი მოძრაობაა. აქ ნახავთ ყოველი სახის ტრანსპორტს, მაგრამ.. ფეხით მოგზაურთა რიცხვიც საკმაოდ ბევრია.

საბჭოთა კავშირის შექმნის 50-ე წლისთავის აღსანიშნავად, თავისი კუთვნილი შვებულების დროს ეს მანძილი ფეხით გაიარა ჩვენმა თანამემამულემ — ლენინგრადის ,,ბოლშევიკის“ მარტენის საამქროს მეფოლადის თანაშემწემ ბონდო მანიამ. ამ საინტერესო მოგზაურობაზე წერს ქარხნის მრავალტირაჟიანი გაზეთი. იქვე დაბეჭდილია ამ თოთხმეტდღიანი მოგზაურობის ფოტოები და ჩანაწერები, რომლებიც ამ გზის ისტორიულ დირსშესანიშნაობებზე და საინტერესო შეხვედრებზე მოგვითხრობენ.

თ. ბერაძე.

□

შემთხვევა

როცა ერთი მეტრილა ღარჩა

სამგზავრო მატარებელი ქუთაისი-საჩხერე, რომლის შემადგენლობა მიჰყავდა მემანქანე შოთა ცხადაძეს. ხადგურ მარტოთუბნის შესასვლელ ისრებს უახლოვდებოდა. როცა მემანქანემ ლიანდაგზე მოთმაშე ბავშვი შენიშნა.

სიგნალზე ბიჭუნა შეეცადა ლიანდაგიდან გადასვლას, მაგრამ ფეხი რელსს წამოსდო და წაიქცა. პატარას სიცოცხლე ბეწვზე ეკიდა. გამოცდილი მემანქანე არ დაიბნა, სასწრაფოდ დაიწყო შემადგენლობ ებ დამუხრუჭება.. მანძილი მატარებელსა და ლიანდაგზე წაქცეულ ბავშვს შორის თანდათან მცირდებოდა... და ბოლოს მემანქანემ შეძლო შემადგენლობის გაჩერება ლიანდაგზე წაქცეული ბავშვიდან ერთი მეტრის დაშორებით. ასე გადარჩა სამი წლის ზურიკო საყვარელიძის სიცოცხლე.

ე. ნარეთელი,

ჭიათურის რკინიგზის საღგურის ინჟინერი.

,,ბოლო ბეჭედი“

დღეს, 12 ივნისს, **თბილისში** მოხალოდნელია ცვალებადი მოღრუბლულობა, ხანმოკლე წვიმა და ელვიანი, სუსტი ქარი, ტემპერატურა 27-29 გრადუსი სითბო.

აღმოსავლეთ საქართველოს ზოგიერთ რაიონში იქნება ხანმოკლე წვიმა და ელვიანი. ტემპერატურა ბარში 25-29, მთაში — 17-21 გრადუსი სითბო.

დასავლეთ საქართველოში მოსალოდნელია მცირე წვიმა ზოგან ელვიანი. ტემპერატურა ბარში 24-28, მთაში — 20-24 გრადუსი სითბო.

იმავე მოედანზე

ფეხბურთი

სსრ კავშირის ნაკრები გუნდის ფეხბურთელებმა მოსკოვის ვ. ი. ლენინის სახელობის ცენტრალურ სტადიონზე 10 ივნისს წაადგეს ამხანაგური შეხვედრა მსოფლიოს ექს-ჩემპიონებთან — ინგლისელებთან — 1:2 (0:1). ბურთები გაიტანეს ჩივერსმა მე-10 წუთზე, ხურცილავამ (თავის კარში) 55-ე წუთზე და შუნტანმა 66-ე წუთზე თერმომტმეტრიანი საჯარიმო დარტყმით.

თამაში მიმდინარეობდა საუცხოო ამინდში იმავე მოედანზე, სადაც არც ისე დიდი ხნის წინათ საბჭოთა ფეხბურთელებმა მსოფლიოს ჩემპიონატის შესარჩევ ტურნირში დამარცხეს ირლანდიელები, შემდეგ კი ფრანგები. მაგრამ ამჯერად სსრ კავშირის ნაკრები გუნდის ფეხბურთელები ტაიმზე მეტი არ ყოფილან მდგომარეობის ბატონ-პატრონები. უკვე მეათე წუთზე, ისარგებლა რა ჩვენი მცველების ოლშანსკისა და კაპლიჩნის შეცდომებით, „სტუმართა ცენტრალურმა თავდამსხმელმა ჩივერსმა ლარსენმა ნასტამით ბურთი გაიტანა რუდაკოვის კარის ზეშო კუთხეში.

და თუმცა ამის შემდეგ რამდენიმეხნით ინიციატივა საბჭოთა ფეხბურთელებმა მოსკოვის ვ. ი. ლენინის სახელობის ცენტრალურ სტადიონზე 10 ივნისს წაადგეს ამხანაგური შეხვედრა მსოფლიოს ექს-ჩემპიონებთან — ინგლისელებთან — 1:2 (0:1). ბურთები გაიტანეს ჩივერსმა მე-10 წუთზე, ხურცილავამ (თავის კარში) 55-ე წუთზე და შუნტანმა 66-ე წუთზე თერმომტმეტრიანი საჯარიმო დარტყმით.

თამაში მიმდინარეობდა საუცხოო ამინდში იმავე მოედანზე, სადაც არც ისე დიდი ხნის წინათ საბჭოთა ფეხბურთელებმა მსოფლიოს ჩემპიონატის შესარჩევ ტურნირში დამარცხეს ირლანდიელები, შემდეგ კი ფრანგები. მაგრამ ამჯერად სსრ კავშირის ნაკრები გუნდის ფეხბურთელები ტაიმზე მეტი არ ყოფილან მდგომარეობის ბატონ-პატრონები. უკვე მეათე წუთზე, ისარგებლა რა ჩვენი მცველების ოლშანსკისა და კაპლიჩნის შეცდომებით, „სტუმართა ცენტრალურმა თავდამსხმელმა ჩივერსმა ლარსენმა ნასტამით ბურთი გაიტანა ბურთი. ჰენალტი მსაჯმა დანიშნა ოლშანსკის მოცელვისათვის. შუნტანმა თითქოს პარტნიორებს უჩვენა გზა ინგლისელთა კარისაკენ. უფრო სწრაფად ათამაშდნენ ონიშჩენკო და ბლოხინი. მონდომებით დაიწყეს თამაში ნახევარმცველებმაც. აქ უწინარეს ყოვლისა დამსახურება მიუძღვის ფედოტოვს, რომელიც მოედანზე მეორე ტაიმში გამოვიდა. მაგრამ ჩვენი ფეხბურთელები მაინც ძალიან ცოტას ურტყამდნენ სტუმართა კარში.

სსრ კავშირის ნაკრები გამოდიოდა ასეთი შემადგენლობით: რუდაკოვი, ოლშანსკი, ხურცილავა, კაპლიჩნი, ლოგუნოვი, ვ. კუზნეცოვი (ფედოტოვი), შუნტანი, პაპაევი, (ბასინინი), ონიშჩენკო, ბლოხინი. (სკკ).

დამატებით დროში

ინგლისის იუნიორთა გუნდმა გამიმარჯვა უეფა-ს თასის მორიგ გათამაშებაში, რომელსაც ევროპის „მცირე ჩემპიონატს“ უწოდებენ. ფინალური ინგლისელებმა დამატებით დროში დაამარცხეს ბერ-ის თანატოლები ხანერთთა ანგარიშით 3:2. თამაშის ძირითადი დრო დამთავრდა ფრედ — 2:2. ბრინჯაოს მედლები გადაეცათ იტალიელ იუნიორებს, რომელებმაც სძლიეს ბულგარეთის გუნდს — 1:0.

,,სპორტლოტო“

აი „სპორტლოტოს“ ტირაჟის შედეგები, რომელიც 10 ივნისს გაიმართა სიმფეროპოლში: 7 (ბიატლონი), 15 (წყალბურთი), 20 (ბაიდარები და კანოე), 30 (საიალქნო სპორტი), 36 (სლალომი), 39 (სამბო). (საკდესი).

,,ბაკინსკელ კომისრებს“ ეხსომებოდეთ

ბინ ბ. ლარსენია

კორჩნოვმ ლენინგრადის ტელევიზიით გამოსვლისას აღნიშნა, რომ ძალიან მოულოდნელია სტარტზე 3 საბჭოთა მოჭადრაკის მარცხი, რომელთა გვარი „ტ“-ზე იწყება (ტალი, ტაიმანოვი, ტუმაკოვი). ამ სამმა გროსმაისტერმა ჯერჯერობით ვერცერთი პარტია ვერ მოიგო. ეს ნაშინ, როდესაც უკან დარჩა შეჯიბრების თითქმის მესამედი.

მეექვსე ტურში ტალი თეთრებით ეთამაშებოდა კორჩნოის. მიტელშპილში რიგელი გროსმაისტერი შეიდა და წაადო პაიკი. პარტია გადაიდო. ლარსენმა მცირე უპირატესობა მიიღო ჰიუბნერთან. უკვე მერვე სვლაზე გაიცვალა ლაზიერები. ჰიუბნერს მდგომარეობის გათანაბრებასა და ყიმზე უნდა ეფიქრა, მან კი უსაფუძვლოდ გადამწვავა ბრძოლა. ამით კარგად ისარგებლა ლარსენმა და გაიმარჯვა. ბირნმა დაამარცხა ლსტვენსი. ულმან-ტორე, რუკავინა-რადულოვი და კუზმინ-ტაიმანოვი ყიმზე შეთანხმდნენ.

გადადებული პარტიების დამთავრებისას მეტად მოულოდნელი რამ მოხდა ლარსენ-ტორეს შეხვედრაში. გადადებულ პოზიციაში ლიდერს აშკარა უპირატესობა ჰქონდა, თუმცა ზოგიერთი ტაქტიკური მუქარა უნდა მოეგერიებინა. დასაწყისში ლარსენი ზუსტად თამაშობდა და შეხვედრა სავსებით მოსაგებ ეტლების ენდშპილში გადაიყვანა. აი აქ დაიწყო საკვირველებანი. ლარსენმა ხელიდან გაუშვა მარტივი მოგება და 96-ე სვლაზე ყიმზე დასჯერდა.

სვეიკალმა მოუგო ულმანსა და გლიგორიჩს, კუზმინმა — ტუმაკოვს, კარპოვმა — კუელარს. ყიმზე შეთანხმდნენ ტაიმანოვ-კუელარი, რუკავინა-კუელარი. ტალი-ჰიუბნერის ადრე გამოტოვებული პარტია ჰიუბნერის გამარჯვებით დამთავრდა. დანარჩენი პარტიები კვლავ გადაიდო.

6 ტურის შემდეგ ლიდერთა ჯგუფი ასე გამოიყურება: 5,5 ქულა აქვს ლარსენს, 5 ქულა — ბირნს, 4,5 — კარპოვს, 4 ქულა— კუზმინს.

მეშვიდე ტურიდან მოყოლებული, ლარსენი ზედიზედ ეთამაშება 6 საბჭოთა მოჭადრაკეს. მერვე ტურიდან იპირვის გააკეთებს მეორე ლიდერი — ბირნი, ამ შეხვედრებს უდიდესი მნიშვნელობა ეენიჭება პრეტენდენტთა ასპარეზობის 3 საგზურისათვის ბრძოლაში.

,,ბაკინსკელ კომისრებს“ ეხსომებოდეთ

ბინ ბ. ლარსენია

კორჩნოვმ ლენინგრადის ტელევიზიით გამოსვლისას აღნიშნა, რომ ძალიან მოულოდნელია სტარტზე 3 საბჭოთა მოჭადრაკის მარცხი, რომელთა გვარი „ტ“-ზე იწყება (ტალი, ტაიმანოვი, ტუმაკოვი). ამ სამმა გროსმაისტერმა ჯერჯერობით ვერცერთი პარტია ვერ მოიგო. ეს ნაშინ, როდესაც უკან დარჩა შეჯიბრების თითქმის მესამედი.

მეექვსე ტურში ტალი თეთრებით ეთამაშებოდა კორჩნოის. მიტელშპილში რიგელი გროსმაისტერი შეიდა და წაადო პაიკი. პარტია გადაიდო. ლარსენმა მცირე უპირატესობა მიიღო ჰიუბნერთან. უკვე მერვე სვლაზე გაიცვალა ლაზიერები. ჰიუბნერს მდგომარეობის გათანაბრებასა და ყიმზე უნდა ეფიქრა, მან კი უსაფუძვლოდ გადამწვავა ბრძოლა. ამით კარგად ისარგებლა ლარსენმა და გაიმარჯვა. ბირნმა დაამარცხა ლსტვენსი. ულმან-ტორე, რუკავინა-რადულოვი და კუზმინ-ტაიმანოვი ყიმზე შეთანხმდნენ.

გადადებული პარტიების დამთავრებისას მეტად მოულოდნელი რამ მოხდა ლარსენ-ტორეს შეხვედრაში. გადადებულ პოზიციაში ლიდერს აშკარა უპირატესობა ჰქონდა, თუმცა ზოგიერთი ტაქტიკური მუქარა უნდა მოეგერიებინა. დასაწყისში ლარსენი ზუსტად თამაშობდა და შეხვედრა სავსებით მოსაგებ ეტლების ენდშპილში გადაიყვანა. აი აქ დაიწყო საკვირველებანი. ლარსენმა ხელიდან გაუშვა მარტივი მოგება და 96-ე სვლაზე ყიმზე დასჯერდა.

სვეიკალმა მოუგო ულმანსა და გლიგორიჩს, კუზმინმა — ტუმაკოვს, კარპოვმა — კუელარს. ყიმზე შეთანხმდნენ ტაიმანოვ-კუელარი, რუკავინა-კუელარი. ტალი-ჰიუბნერის ადრე გამოტოვებული პარტია ჰიუბნერის გამარჯვებით დამთავრდა. დანარჩენი პარტიები კვლავ გადაიდო.

6 ტურის შემდეგ ლიდერთა ჯგუფი ასე გამოიყურება: 5,5 ქულა აქვს ლარსენს, 5 ქულა — ბირნს, 4,5 — კარპოვს, 4 ქულა— კუზმინს.

მეშვიდე ტურიდან მოყოლებული, ლარსენი ზედიზედ ეთამაშება 6 საბჭოთა მოჭადრაკეს. მერვე ტურიდან იპირვის გააკეთებს მეორე ლიდერი — ბირნი, ამ შეხვედრებს უდიდესი მნიშვნელობა ეენიჭება პრეტენდენტთა ასპარეზობის 3 საგზურისათვის ბრძოლაში.

ვ. სანეევი— საუკეთესო

ბრატილავაში გაიმართა XIV საერთაშორისო შეჯიბრება მძლეოსნობაში. ნაჩვენები იქნა მთელი რიგი მაღალი შედეგები.

ამ შეჯიბრებაზე გამოცხადდა, რომ საერთაშორისო ანკეტის გამარჯვებულები გახდნენ საბჭოთა მძლეოსანი ვ. სანეევი და ჩეზენტალი (გერ), რომლებიც აღიარეს ევროპის 1972 წლის საუკეთესო მხტომელებად.

,,ჭადრაკი“ ლენინგრადის საზონათაშორისო

ბინ ბ. ლარსენია

კორჩნოვმ ლენინგრადის ტელევიზიით გამოსვლისას აღნიშნა, რომ ძალიან მოულოდნელია სტარტზე 3 საბჭოთა მოჭადრაკის მარცხი, რომელთა გვარი „ტ“-ზე იწყება (ტალი, ტაიმანოვი, ტუმაკოვი). ამ სამმა გროსმაისტერმა ჯერჯერობით ვერცერთი პარტია ვერ მოიგო. ეს ნაშინ, როდესაც უკან დარჩა შეჯიბრების თითქმის მესამედი.

მეექვსე ტურში ტალი თეთრებით ეთამაშებოდა კორჩნოის. მიტელშპილში რიგელი გროსმაისტერი შეიდა და წაადო პაიკი. პარტია გადაიდო. ლარსენმა მცირე უპირატესობა მიიღო ჰიუბნერთან. უკვე მერვე სვლაზე გაიცვალა ლაზიერები. ჰიუბნერს მდგომარეობის გათანაბრებასა და ყიმზე უნდა ეფიქრა, მან კი უსაფუძვლოდ გადამწვავა ბრძოლა. ამით კარგად ისარგებლა ლარსენმა და გაიმარჯვა. ბირნმა დაამარცხა ლსტვენსი. ულმან-ტორე, რუკავინა-რადულოვი და კუზმინ-ტაიმანოვი ყიმზე შეთანხმდნენ.

გადადებული პარტიების დამთავრებისას მეტად მოულოდნელი რამ მოხდა ლარსენ-ტორეს შეხვედრაში. გადადებულ პოზიციაში ლიდერს აშკარა უპირატესობა ჰქონდა, თუმცა ზოგიერთი ტაქტიკური მუქარა უნდა მოეგერიებინა. დასაწყისში ლარსენი ზუსტად თამაშობდა და შეხვედრა სავსებით მოსაგებ ეტლების ენდშპილში გადაიყვანა. აი აქ დაიწყო საკვირველებანი. ლარსენმა ხელიდან გაუშვა მარტივი მოგება და 96-ე სვლაზე ყიმზე დასჯერდა.

სვეიკალმა მოუგო ულმანსა და გლიგორიჩს, კუზმინმა — ტუმაკოვს, კარპოვმა — კუელარს. ყიმზე შეთანხმდნენ ტაიმანოვ-კუელარი, რუკავინა-კუელარი. ტალი-ჰიუბნერის ადრე გამოტოვებული პარტია ჰიუბნერის გამარჯვებით დამთავრდა. დანარჩენი პარტიები კვლავ გადაიდო.

6 ტურის შემდეგ ლიდერ