დღეს — ყველანი არჩევნებზე!

პროლეტარებო ყველა ქვეყნისა, შეერთდით!

კომუნისტი

საქართველოს კომუნისტური პარტიის ცენტრალური კომიტეტის, საქართველოს სსრ უმაღლესი საბჭოსა და საქართველოს სსრ მინისტრთა საბჭოს ორგანო

КОМУНИСТИ — ОРГАН ЦК КП ГРУЗИИ, ВЕРХОВНОГО СОВЕТА ГРУЗИНСКОЙ ССР И СОВЕТА МИНИСТРОВ ГРУЗИНСКОЙ ССР

17 ივნისი კვირა 1973 ფასი 2 კაპ.

გაზეთი გამოდის 1920 წლის 3 ივნისიდან ● № 141 (15658)

ხმა მივცეთ კომუნისტებისა და უპარტიოების ურღვევი ბლოკის კანდიდატებს!

ხ. კილაძის ფოტოპლაკატი.

ჩვენი ხმა — რჩეულთ!

ღეს არჩევნებია. ახლა ეს ორი სიტყვა უაღრესად დიდი პოლიტიკური მნიშვნელობის მოვლენის, სასიამოვნო და მაღალი პასუხისმგებლობის გრძნობის გამომხატველია თვითეული საბჭოთა ადამიანისათვის. ჩვენში არჩევნები საბჭოთა დემოკრატიის ჭეშმარიტი ზეიმი, ჩვენი ხალხის ნების, მოქალაქეობრივი მოვალეობისა და კეთილი სურვილების, მშვიდობისმოყვარული თვისებების ნამდვილი გამოხატულებაა.

და სწორედ ამ მოვალეობის ღრმა შეგნებით, დიდი გრძნობით დღეს დილაადრიანად საქართველოს ყველა სრულასაკოვანი მშრომელი, ისე როგორც მილიონობით საბჭოთა ადამიანი, საბჭოური მოქალაქეობრივი შეგნებით ამაღლებული გეგმართება საარჩევნო უბნებისაკენ. ისინი ჩვენი მრავალეროვანი სამშობლოსათვის კანონიერი სიამაყის გრძნობით საარჩევნო ყუთებში ჩაუშვებენ ბიულეტენებს, რომლებზეც აღბეჭდილი იქნება მათი რჩეულნი — მუშები, კოლმეურნეები, ინტელიგენციის წარმომადგენლები, ისინი, ვინც თავი გამოიჩინა სოციალისტური სამშობლოს, ხალხის, ჩვენი საერთო საქმისათვის შრომაში და ბრძოლაში. დეპუტატობის კანდიდატთა შორის არიან საბჭოთა ხალხის ყველა ფენის წარმომადგენლები, სამრეწველო და სასოფლო-სამეურნეო წარმოების მოწინავენი — საწარმოთა ხელმძღვანელები, სახალხო მეურნეობის ყველა დარგის მუშაკები, ისინი, ვინც ერთგულია კომუნისტური იდეალებისა, ჩვენს რესპუბლიკაში შექმნილი ჯანსაღი პარტიული ვითარებისა, ღონისძიებებისა, რომლებსაც უკანასკნელ ხანს საქართველოს კომპარტიის ცენტრალური კომიტეტი ახორციელებს.

საბჭოების არჩევნები ყოველთვის დიდმნიშვნელოვანი კამპანია იყო ჩვენში. იგი მუდამ სოფლისა და ქალაქის მშრომელთა ფართო მასების შრომითი აღმავლობისა და პოლიტიკური აქტივობის ვითარებაში მიმდინარეობდა. ასე იყო ყოველთვის, ასეა ახლაც. საქართველოს მშრომელები, ისე როგორც საბჭოთა კავშირის ყოველი მოქალაქე, განსაკუთრებული მონდომებით, შემართებით და ერთგულებით იღვწიან, შრომობენ, რათა თავიანთი წვლილი შეიტანონ მიმდინარე ხუთწლედის მესამე, გადამწყვეტი წლის დავალებათა წარმატებით შესრულების საქმეში.

საქართველოს ველ-მინდვრებიდან, სამრეწველო საწარმოებიდან მოდის სახიბარულო ცნობები იმის შესახებ, რომ საბჭოთა ადამიანები დაბან შრომითს ვახტზე და საწარმოო დავალებებს გადაჭარბებით ანადგენენ.

ჩვენში ყოველი არჩევნების დროს ერთხელ კიდევ ვგრძნობთ და თვალნათლივ ვხედავთ მთელ მსოფლიოში ყველაზე დემოკრატიული არჩევნების უპირატესობას. დღეს ჩვენი ხალხი მთელი გულითა და მაღალი სულიერი განწყობილებით აარჩევს ადგილობრივ საბჭოებში თავის წარმომადგენლებს. ხალხმა იცის, რომ საბჭოები მნიშვნელოვან ძალას წარმოადგენენ ჩვეულნის სამეურნეო და კულტურულ მშენებლობაში, ცხოვრების ყველა უბანზე. საბჭოების როლისა და ავტორიტეტის სულ უფრო ამაღლებაზე მკაფიოდ მეტყველებს ის დიდი მზრუნველობა და სისტემატური ყურადღება, რასაც მთავარი იჩენენ კომუნისტური პარტია, მისი ლენინური ცენტრალური კომიტეტი, საბჭოთა მთავრობა.

პარტიის კურსი საბჭოების მუშაობის შემდგომი გაუმჯობესებისათვის მიზნად ისახავს ყოველნაირად დაუჭიროს მხარი და გააძლიეროს მათი აქტივობა, რომელთა როლი განუხრელად მაღლდება. სკკპ ცენტრალური კომიტეტის დადგენილებაში „მშრომელთა დეპუტატების რაიონული და საქალაქო საბჭოების მუშაობის შემდგომი გაუმჯობესების ღონისძიებათა შესახებ“ აღნიშნულია, რომ კომუნისტური მშენებლობის თანამედროვე პერიოდი ახალ მოთხოვნებს უყენებს სახელმწიფო ორგანოებს ამ საკვანძო რგოლის საქმიანობას, რადგან ისინი უზრუნველყოფენ პარტიისა და სახელმწიფოს პოლიტიკის პრაქტიკულ განხორციელებას ადგილებზე. ამ მოთხოვნებით ხელმძღვანელობს საბჭოთა ხალხი, როცა აფასებს სახელმწიფო ხელისუფლების ორგანოებში თავის წარმომადგენელთა შრომას.

როგორც ყოველთვის, ახლაც საბჭოების არჩევნები მშრომელთა დეპუტატების ადგილობრივი საბჭოების მუშაობის საყოველთაო-სახალხო დათვალიერებაა. ჩვენი პარტიის XXIV კრებაზე აღინიშნა, რომ საბჭოების როლი, რომლებიც უფრო სრულად ასახავენ სოციალისტური სახელმწიფოს დემოკრატიულ ხასიათს, კვლავაც იზრდება. ამ ბოლო ორი წლის განმავლობაში, რომლებიც ხელისუფლების ადგილობრივი ორგანოების წინა არჩევნებს გვაშორებს, ბევრი რამ გაკეთდა. მარტო ის რად ღირს, რომ საქართველოს საარჩევნო რუკაზე გაჩნდა ახალი ოლქები, უბნები. მაგალითად, ჩვენს დედაქალაქ თბილისში მშრომელნი წელს პირველად აირჩევენ საქარხნო რაიონული საბჭოს დეპუტატებს. ამ რაიონის სარაიონო და საქალაქო საარჩევნო უბნებში დღეს პირველად გაუღებენ კარს ამომრჩევლებს, რომლებიც ხმას მისცემენ კომუნისტებისა და უპარტიოების ბლოკის ღირსეულ კანდიდატებს.

ისინი, ვისაც სურს ჩვენი ქვეყნის მრეწველობისა და სოფლის მეურნეობის განუხრელი განვითარება, სამამულო მეცნიერებისა და კულტურის შემდგომი აყვავება, ვისაც სურს, რომ მუდამ იყოს მშვიდობა და ქვეყნის ბედნიერება, დიდი სიხარულისა და კმაყოფილების გრძნობით მივლენ საარჩევნო უბნებში და ხმას მისცემენ კომუნისტებისა და უპარტიოების ურღვევი ბლოკის კანდიდატებს, კომუნისტური პარტიის პოლიტიკას, მშვიდობას, დემოკრატიას, სოციალიზმს.

ბევრის მთქმელია მშვენიერი ზაფხულის დღევანდელი დღე — 17 ივნისი. დღეს ადგილობრივი საბჭოების არჩევნებში ერთხელ კიდევ მკაფიოდ და ნათლად გამოჩნდება ჩვენი ხალხის ერთსულოვნება და დარაზმულობა პარტიისა და მთავრობის გარშემო.

უველანი არჩევნებზე, ძვირფასო მეგობრებო!

ამხანაგი ლ. ი. ბრეჟნევი ამერიკის შეერთებულ შტატებში გაემგზავრა

16 ივნისს სკკპ ცენტრალური კომიტეტის გენერალური მდივანი, სსრ კავშირის უმაღლესი საბჭოს პრეზიდიუმის წევრი **ლ. ი. ბრეჟნევი** ამერიკის შეერთებული შტატების პრეზიდენტის რ. ნიქსონის მიწვევით მოსკოვიდან ოფიციალური ვიზიტით გაემგზავრა ამერიკის შეერთებულ შტატებში.

ამერიკის შეერთებულ შტატებში მოგზაურობაში ამხანაგ **ლ. ი. ბრეჟნევს** ახლავან სკკპ ცენტრალური კომიტეტის პოლიტბიუროს წევრი, სსრ კავშირის საგარეო საქმეთა მინისტრი **ა. ა. გრომიკო**, საგარეო ვაჭრობის მინისტრი **ნ. ს. პატოლიჩევი**, სამოქალაქო ავიაციის მინისტრი **ბ. პ. ბუგაევი**, სკკპ ცენტრალური კომიტეტის გენერალური მდივნის თანაშემწენი **გ. ე. ცუკანოვი, ა. მ. ალექსანდროვი**, საკავშირო გენერალური დირექტორი **ლ. მ. ზამიატინი.**

საბჭოთა კავშირის სახელმწიფო აღმბენთ მორთულ ვნუკოვოს აეროდრომზე ამხანაგი **ლ. ი. ბრეჟნევი** გააცილეს ამხანაგებმა **ი. ვ. ანდროპოვმა, ა. ა. გრეჩკომ, ვ. ვ. გრიშინმა, ა. პ. კირილენკომ, ა. ნ. კოსიგინმა, თ. დ. კულაკოვმა, კ. ტ. მაზურაროვმა, ა. ი. პელშემ, ნ. ვ. პოდგორნიმ, დ. ს. პოლიანსკიმ, მ. ა. სუსლოვმა, ა. ნ. შელეპინმა, პ. ნ. დემიჩევმა, ბ. ნ. პონომარიოვმა, მ. ს. სოლომენცევმა, დ. თ. უსტინოვმა, ვ. ი. დოლგიხმა, ი. ვ. კაპიტონოვმა, კ. თ. კატუშევმა,** სსრ კავშირის უმაღლესი საბჭოს პრეზიდიუმის თავმჯდომარის მოადგილემ **კ. თ. ილიაშენკომ**, სკკპ ცენტრალური კომიტეტის წევრებმა **პ. ა. აბრასიმოვმა, ვ. ვ. კუზნეცოვმა, გ. ს. პავლოვმა, ნ. მ. პეგოვმა, კ. ვ. რუსაკოვმა, კ. უ. ჩერნენკომ, ნ. ა. შჩოლოკოვმა,** სკკპ ცენტრალური კომიტეტის წევრობის კანდიდატებმა **მ. პ. გიორგაძემ, ს. კ. ცვიგუნმა,** სკკპ ცენტრალური სარევიზიო კომისიის წევრებმა **ე. ი. კუსკოვმა, გ. კ. ცინევმა,** სკკპ ცენტრალური კომიტეტის გენერალური მდივნის თანაშემწეებმა **ა. ი. ბლატოვმა, ვ. ა. გოლიკოვმა.**

გამცილებელთა შორის იყო ამერიკის შეერთებული შტატების დროებითი საქმეთა რწმუნებული საბჭოთა კავშირში **ა. დობრინი.** (საკდესი).

დეპეშები თვითმფრინავიდან

ამერიკის შეერთებულ შტატებში ოფიციალური ვიზიტით მიმავალმა სკკპ ცენტრალური კომიტეტის გენერალურმა მდივანმა **ლ. ი. ბრეჟნევმა** შვეიცარიისა და ნორვეგიის ტერიტორიაზე გადაფრენისას თვითმფრინავიდან მისასალმებელი დეპეშები გაუგზავნა შვეიცარიის პრემიერ-მინისტრსა და ნორვეგიის პრემიერ-მინისტრს.

შვეიცარიის პრემიერ-მინისტრის **უ. პალმესათვის** გაგზავნილ დეპეშაში **ლ. ი. ბრეჟნევი** მიესალმა და კეთილდღეობა და პროგრესი უსურვა შვეიცარიის მთავრობას და ხალხს.

ლ. ი. ბრეჟნევმა რწმენა გამოთქვა, რომ ჩვენი ორი ქვეყნის კეთილმეზობლობისა და ურთიერთხელსაყრელი თანამშრომლობის ურთიერთობა ხელს შეუწყობს ევროპაში მშვიდობის, უშიშროებისა და ურთიერთგაგების ატმოსფეროს შემდგომ განმტკიცებას.

ნორვეგიის პრემიერ-მინისტრის **ლ. კორვალისათვის** გაგზავნილ დეპეშაში **ლ. ი. ბრეჟნევმა** მშვიდობა, ბედნიერება და აყვავება უსურვა ნორვეგიის მთავრობას და ხალხს.

(საკდესი).

სურათზე: ვნუკოვოს აეროდრომზე ამხანაგ ლ. ი. ბრეჟნევის გაცილებისას. ფოტო საკდესისა (მიღებულია საქინფორმის ფოტოტელეგრაფით).

გრძანებულება სსრ კავშირის უმაღლესი საბჭოს პრეზიდიუმისა

სსრ კავშირის უმაღლესი საბჭოს მოწვევის შესახებ

სსრ კავშირის უმაღლესი საბჭოს პრეზიდიუმი ადგენს:

საბჭოთა სოციალისტური რესპუბლიკების კავშირის მერვე მოწვევის უმაღლესი საბჭოს მეექვსე სესია მოწვეულ იქნას 1973 წლის 17 ივლისს ქალაქ მოსკოვში.

სსრ კავშირის უმაღლესი საბჭოს პრეზიდიუმის თავმჯდომარე
ნ. პოდგორნი.

სსრ კავშირის უმაღლესი საბჭოს პრეზიდიუმის მდივანი
მ. გიორგაძე.

მოსკოვი, კრემლი. 1973 წ. 15 ივნისი.

კომუნისტურად

ვუძღვნი დეპუტატობის კანდიდატებს

მრავალჯერ მითქვამს და კვლავ ვამბობ: ნაბიჯი სრული,
ეარე ისე, მომავალმა მხრის გაწლა გიქოს.
ხალხის რჩეულო, ხმასთან ერთად, ჰა, ჩემი გული,
თუ დაგჭირდება ვაზს ვენახში შეუდგი ჭიგოდ.

დაგასახელეთ და ბოლომდე ერთგული ვრჩებით,
დაგასახელეთ და მოგყვებით, მაჯა სცემს სანამ.
ჰა, ხმასთან ერთად მოულელი მარჯვენა ჩემი
თუ დაგჭირდება, ნამგალივით მოუსვი ყანას.

დაგასახელეთ, რომ ხვალ იყოს სინათლე მეტი,
რომ კვლავ მშვიდობით მიუძღოდეს ხომალდი ხომალდს.
თუ დაგჭირდება, გამოადენე ეს ჩემი მკერდი
და მიუმატე მოვარვარე ხუთწლედის ფოლადს.

უფრო დიადი და სპეტაკი სხვა რა იქნება,
მას ემსახურო, მასში ბოლო ბედნიერება,
ვისი მართალი და გამჯელი ხელით იქმნება
დედამიწაზე სიკეთე და მშვენიერება.

გზა ნათელია, რწმენა მტკიცე, მოკანი წმინდა,
სურვილის ფრთაში ჩაუმქრალი ვარსკვლავი ღვივის,
კომუნისტურად დასძარ ქვეყნად საქმე და სიტყვა
და შენს მხარდამხარ გამარჯვება მარადის იყოს.

ვახტანგ გორგაძელი

სკკპ ცენტრალურ კომიტეტსა და სსრ კავშირის მინისტრთა საბჭოში

სკკპ ცენტრალური კომიტეტის პოლიტბიუროს და სსრ კავშირის მინისტრთა საბჭოს განიხილეს ანგარიში, რომელიც წარმოადგინა საბჭოთა კავშირის დელეგაციამ სკკპ ცენტრალური კომიტეტის პოლიტბიუროს წევრის, სსრ კავშირის მინისტრთა საბჭოს თავმჯდომარის ა. ნ. კოსიგინის მეთაურობით 1973 წლის 5-8 ივნისს პრაღაში გამართული ეკონომიური ურთიერთდახმარების საბჭოს XXVII სესიის შედეგების შესახებ.

სკკპ ცენტრალურმა კომიტეტმა და სსრ კავშირის მინისტრთა საბჭომ აღნიშნეს, რომ სოციალისტური ეკონომიური ინტეგრაციის კომპლექსური პროგრამის რეალიზაციაში მოპოვებული წარმატებანი ადასტურებენ, რომ სწორია მომავ კომუნისტური და მუშათა პარტიების ხაზი სოციალიზმისა და კომუნიზმის მშენებლობაში ეკონომიური ურთიერთდახმარების საბჭოს წევრი ქვეყნების ღონისძიებათა უფრო მჭიდროდ გაერთიანებისათვის.

სკკპ ცენტრალური კომიტეტის პოლიტბიუროსა და სსრ კავშირის მინისტრთა საბჭოს მიაჩნიათ, რომ სოციალისტური ეკონომიური ინტეგრაციის განვითარებას და გაღრმავებას დიდი პოლიტიკური მნიშვნელობა ექნება მსოფლიო სოციალიზმის პოზიციების შემდგომი განმტკიცებისა და სოციალისტური თანამეგობრობის ქვეყნების შეკავშირებისათვის.

ხელმძღვანელობენ რა სკკპ XXIV ყრილობის, აგრეთვე სკკპ ცენტრალური კომიტეტის 1973 წლის აპრილის პლენუმის გადაწყვეტილებებით, სკკპ ცენტრალური კომიტეტი და საბჭოთა მთავრობა კვლავაც ყოველ ღონეს იხმარენ მოძმე სოციალისტურ ქვეყნებთან ყოველმხრივი ურთიერთობის განმტკიცებისა და გაფართოებისათვის. ახლანდელ ეტაპზე განსაკუთრებული მნიშვნელობა ენიჭება ეკონომიური ურთიერთდახმარების საბჭოს წევრ ქვეყნებთან ეკონომიური თანამშრომლობის სრულყოფას, მისი გეგმაზომიერების გაძლიერებას, სოციალისტური ეკონომიური ინტეგრაციის შესაძლებლობათა მაქსიმალურ გამოყენებას.

სკკპ ცენტრალურმა კომიტეტმა და სსრ კავშირის მინისტრთა საბჭომ მოიწონეს სსრ კავშირის დელეგაციის საქმიანობა სესიაზე და კომპეტენტურ ორგანოებს დაავალეს შეიმუშაონ და განახორციელონ ღონისძიებანი, რომლებიც უზრუნველყოფენ ეკონომიური ურთიერთდახმარების საბჭოს XXVII სესიის გადაწყვეტილებათა უთუო შესრულებას.

ს ა უ ბ ა რ ი ა. ნ. კ ო ს ი გ ი ნ თ ა ნ ნ. ვ. პ ო დ გ ო რ ნ ი მ ი ი ღ ო

მ ა ლ ა ი ზ ი ი ს პ ა რ ლ ა მ ე ნ ტ ა რ ე ბ ი

15 ივნისს სსრ კავშირის მინისტრთა საბჭოს თავმჯდომარემ ა. ნ. კოსიგინმა კრემლში მიიღო იუგოსლავიის სოციალისტური ფედერაციული რესპუბლიკის საკავშირო აღმასრულებელი ვეჩეს თავმჯდომარის მოადგილე ი. სტროტკოვიჩი, რომელიც მოსკოვში იმყოფება საბჭოთა კავშირ-იუგოსლავიის სამთავრობათშორისო ეკონომიური თანამშრომლობის კომიტეტის მორიგ სხდომასთან დაკავშირებით.

სსრ კავშირის უმაღლესი საბჭოს პრეზიდიუმის თავმჯდომარემ **ნ. ვ. პოდგორნიმ** 15 ივნისს კრემლში მიიღო მოსკოვში სსრ კავშირის უმაღლესი საბჭოს მოწვეით ჩამოსული მალაიზიის პარლამენტის დელეგაცია, რომელსაც მეთაურობს სენატორ თანმჯდომარე **ტან სრი ომარ ოკ ლინ ონგი.**

17 ივნისი მედიცინის მუშაკის დღეა

ჯანმრთელობის სადარაჯოზე

ხუთ მილიონზე მეტი მედიკი დგას საბჭოთა ადამიანების ჯანმრთელობის სადარაჯოზე. მედიცინის მუშაკის დღეს თვითეული ჩვენგანი განსაკუთრებული მადლიერებით აღნიშნავს ყველაზე ჰუმანური პროფესიის წარმომადგენელთა თავდადებულ შრომას.

სსრ კავშირის ჯანმრთელობის დაცვის მინისტრის მოადგილემ მ. ჩ. ნოვიკოვმა საკდესის კორესპონდენტს ზ. ხრომოვასთან საუბარში თქვა, რომ დღენიადაგ იზრდება კომუნისტური პარტიისა და საბჭოთა სახელმწიფოს ზრუნვა მედიცინის მეცნიერებისა და ჯანმრთელობის დაცვის განვითარებისათვის.

— ჯანმრთელობის დაცვის აღმავლობის ახალი პროგრამა, რომელიც მეცხრე ხუთწლედშია დასახული, — თქვა მან, — მოწმობს დაავადებათა მკურნალობისა და პროფილაქტიკის ახალი პრობლემების ფართო დაყენებას.

მარტო 1972 წელს სახელმწიფომ 9,6 მილიარდი მანეთი გამოყო საბჭოთა ჯანმრთელობის დაცვის საჭიროებისათვის.

ხუთწლედის დამლევისათვის საავადმყოფო საწოლების რიცხვი გათვალისწინებულია გაიზარდოს 3 მილიონამდე, მნიშვნელოვნად გაუმჯობესდება სამკურნალო და პროფილაქტიკურ დაწესებულებათა აღჭურვა უახლესი აპარატურით.

უმნიშვნელოვანეს ამოცანად კვლავ ვიხდებურად მიგვაჩნია ქალებისა და ბავშვების ჯანმრთელობის დაცვა. ამ დარგში განხორციელებულ ახალ ღონისძიებათა ერთ-ერთი რგოლი გახდება მეანეობისა და გინეკოლოგიის სრულიად საკავშირო სამეცნიერო-საკვლევი ინსტიტუტის მშენებლობა, აგრეთვე ბავშვთა სანატორიუმებისა და დედისა და ბავშვის ჯანმრთელობის კერების, სანატორიული ტიპის პიონერთა ბანაკების შექმნა.

გულისა და სისხლძარღვთა, ონკოლოგიური და ვირუსული დაავადებების წინააღმდეგ ბრძოლის მთელ რიგ დიდმნიშვნელოვან პრობლემებს ამუშავებს ჩვენი საბჭოური მედიცინის მეცნიერება. საბჭოთა კარდიოქირურგები წარმატებით აკეთებენ გულის რთულ ოპერაციებს. თავისი ეფექტიანობა ცხადყო სიმსივნეთა დიაგნოსტიკისა და მკურნალობის თანამედროვე მეთოდებმა.

ხუთწლედის მესამე წლის დავალებათა წარმატებით შესრულებაში, თქვა დასასრულ ე. ჩ. ნოვიკოვამ, ბევრი რამ იქნება დამოკიდებული მედიკებზეც, რომლებიც ეხმარებიან ადამიანებს აქტიურად იშრომონ, იშრომონ ისე, რომ რაც შეიძლება ნაკლები ზიანი ადგებოდეს მათ ჯანმრთელობას.

ღ ი ს ა ს ნ ა ე ლ ო ბ ე ნ მ ე დ ი ც ი ნ ი ს მ უ შ ა კ ე ბ ი

15 ივნისს ფილარმონიის მცირე საკონცერტო დარბაზში გაიმართა მედიცინის მუშაკის დღისადმი მიძღვნილი საზეიმო სხდომა.

დარბაზში შეიკრიბნენ თვალსაჩინო მეცნიერი მედიკები, ჯანმრთელობის დაცვის ხელმძღვანელი მუშაკები, ექიმები, პარტიული, საბჭოთა, პროფკავშირული ორგანიზაციების წარმომადგენლები.

სხდომა გახსნა მედიცინის მუშაკთა პროფკავშირის რესპუბლიკური კომიტეტის თავმჯდომარემ ვ. გოგოძემ.

მოხსენება გააკეთა საქართველოს სსრ ჯანმრთელობის დაცვის მინისტრმა ვ. ბოჭორიშვილმა.

სხდომას დაესწრნენ საქართველოს სსრ მინისტრთა საბჭოს თავმჯდომარის მოადგილე ო. ჩერქეზია, პარტიის თბილისის საქალაქო კომიტეტის მდივანი ს. რიგვავა, საქართველოს პროფსაბჭოს მდივანი ნ. გურგენიძე. (საქინფორმი).

ავტორიტეტის, მაგალითის დარღვევების ქალით

ე. შევარდნაძე,
საქართველოს კომუნისტური პარტიის ცენტრალური კომიტეტის პირველი მდივანი.

ვისაც გაუვლია კომკავშირის სკოლა, ის სამუდამოდ ახალგაზრდად რჩება. ლენინური კომკავშირი თვითეული კომუნისტის ახალგაზრდობაა, ხოლო ახალგაზრდობა მუდამ აღსავსეა რომანტიკითა და შემართებებით. კომკავშირი ახალგაზრდობის, ბედნიერებისა და იმედის მუდმივი წყაროა. ჩვენ, კომუნისტები, თვალსაჩინოვით უნდა ვუფრთხილდებოდეთ ამ წყაროს, სიცოცხლისა და შთაგონების ამ მარადიულ ცეცხლს, მამობრივად ვზრუნავდეთ ახალგაზრდობაზე. კომკავშირულ თაობაზე.

კომკავშირის ძალა, როგორც ცნობილია, პარტიული ხელმძღვანელობაა. ლენინური მოძღვრება კომკავშირისადმი პარტიული ხელმძღვანელობის შესახებ თავის შემოქმედებითს განვითარებას პოულობს, ამა თუ იმ კონკრეტულ-ისტორიული ეპოქის შესაბამისად, სკკპ თეორიულ და პრაქტიკულ საქმიანობაში. საპროგრამო ხასიათის დოკუმენტები იყო სკკპ ცენტრალური კომიტეტის დადგენილება „ახალგაზრდობის სრულიად საკავშირო ლენინური კომუნისტური კავშირის 50 წლისთავთან და ახალგაზრდობის კომუნისტური აღზრდის ამოცანების შესახებ“, პარტიის სხვა დოკუმენტები, რომლებშიც განსაზღვრულია ახალგაზრდობის კომუნისტური აღზრდის ამოცანები თანამედროვე ეტაპზე.

კომკავშირისადმი პარტიული ხელმძღვანელობის ძირეული გაუმჯობესებისათვის თანამედროვე ეტაპზე გადამწყვეტი მნიშვნელობა აქვს სკკპ XXIV ყრილობის გადაწყვეტილებებს, სსრ კავშირის ორმოცდამეთე წლისთავთან დაკავშირებულ პარტიულ დოკუმენტებს, სკკპ ცენტრალური კომიტეტის პლენუმების გადაწყვეტილებებს.

რესპუბლიკის კომპარტიისა და კომკავშირის მუშაობისათვის პრინციპულად დიდი მნიშვნელობა აქვს სკკპ ცენტრალური კომიტეტის ცნობილ დადგენილებას პარტიის თბილისის საქალაქო კომიტეტის ორგანიზატორული და პოლიტიკური მუშაობის შესახებ.

ჩვენი დღევანდელი ამოცანაა ის, რომ ანალიზი გავუკეთოთ რესპუბლიკის კომკავშირის მუშაობას, კომკავშირისადმი პარტიული ხელმძღვანელობის დონეს სკკპ XXIV ყრილობისა და ახალგაზრდობის სრულიად საკავშირო ლენინური კომუნისტური კავშირის XVI ყრილობის გადაწყვეტილებათა მიხედვით და დავსახოთ ახალგაზრდობის ლენინური კომკავშირის თვითეული წევრის, საზოგადოების თვითეული ახალგაზრდა წევრის ლენინური ანდერძის სულისკვეთებით აღზრდის მეცნიერულად დასაბუთებული გზები. რესპუბლიკის კომკავშირის მუშაობისათვის განსაკუთრებული მნიშვნელობა აქვს საქართველოს კპ ცენტრალური კომიტეტის უკანასკნელი პლენუმების და რესპუბლიკის პარტიული აქტივის კრებების გადაწყვეტილებებს, რომლებმაც ცხადყვეს სერიოზული ნაკლოვანებანი ჩვენს ეკონომიკასა და კულტურაში და გამოიმუშავეს მათი დაძლევის პროგრამა.

სამწუხაროდ, უნდა აღვნიშნოთ, რომ რესპუბლიკურ კომკავშირულ ორგანიზაციას ჯერ კიდევ არ გარდაქმნია მუშაობა პარტიის XXIV ყრილობის გადაწყვეტილებების, თბილისის საქალაქო კომიტეტის შესახებ სკკპ ცენტრალური კომიტეტის დადგენილების, რესპუბლიკის უკანასკნელი პლენუმებისა და პარტკავკავების დადგენილებების სულისკვეთებით. ამჟამად ამოცანა ის არის, რომ უმცირესი დანახარჯებთა და უმოკლეს ვადაში დავძლიოთ არსებული ნაკლოვანებანი.

ვ. ი. ლენინი გვასწავლიდა, რომ ახალგაზრდობას ყოველწარად უნდა ვეხმარებოდეთ, რაც შეიძლება მოთმინებით ვეკიდებოდეთ მის შეცდომებს, ვცდილობდეთ თანდათანობით ვასწორებდეთ მათ და უპირატესად დარწმუნების გზით. მთავარია გვწამდეს კომკავშირის ძალები, პატივს ვცემდეთ მის ნიჭსა და ინტელექტს, გამოცდილი პარტიული ნინამძღოლის, წინამძღოლ-სოციოლოგის, ფსიქოლოგის, პედაგოგის დახვეწილი ოსტატობით მივუძღვოდეთ წინ ახალგაზრდა თაობას.

რესპუბლიკის პარტიული ორგანიზაციები კომკავშირელთა და კავშირგარეშე ახალგაზრდობის კომუნისტური აღზრდისათვის წარმოებულ მუშაობაში უკეთ და უფრო ეფექტურად უნდა იყენებდნენ მარქსისტულ-ლენინურ მეთოდოლოგიას. ეს ანბანური ჭეშმარიტებაა. მაგრამ, სამწუხაროდ, ბევრ ორგანიზაციაში ამას ივიწყებენ.

მარქსისტულ-ლენინური მეთოდოლოგია მოითხოვს, ჯერ ერთი, კლასობრივ მიდგომას ახალგაზრდობის აღზრდისადმი.

სტატიას საფუძვლად უდევს მოხსენება საქართველოს კომკავშირული აქტივის კრებაზე.

ახალგაზრდობისადმი კლასობრივი მიდგომა კომკავშირისადმი პარტიული ხელმძღვანელობის მთავარი მეთოდოლოგიური პრინციპია. მაგრამ ეს პრინციპი ჯერ კიდევ ბოლომდე არ შეუგნია რესპუბლიკის ყველა პარტიულ და კომკავშირულ ორგანიზაციას, რაც გარკვეული დონით ამცირებს როგორც ორგანიზაციული, ისე იდეურ-პოლიტიკური ხასიათის მიღებულ დონისძიებათა ეფექტურობას.

მეორე, სუსტ მხარეს წარმოადგენს ახალგაზრდობის ასაკობრივი, სოციალურ-ფსიქოლოგიური თავისებურებების არასრული აღრიცხვა. ეს კი კომკავშირისა და ახალგაზრდობისადმი მეცნიერულად დასაბუთებული პარტიული ხელმძღვანელობის ერთ-ერთი უმნიშვნელოვანესი პრინციპია.

მესამე, საჭიროა აღინიშნოს, რომ ზოგან ჯერ კიდევ ჯეროვნად ვერ აფასებენ ახალგაზრდობის პრობლემებისადმი კონკრეტულ-ისტორიული მიდგომის განსაკუთრებულ მეთოდოლოგიურ, პრაქტიკულ და პოლიტიკურ მნიშვნელობას, ძველებურად მუშაობენ. ვ. ი. ლენინი გვასწავლიდა, რომ ახალგაზრდობას უნდა „ვუდაბოდეთ... უნარიანად“. ახალგაზრდა თაობას ხომ, როგორც პარტია მგავითითებს, არ გაუვლია ის მკაცრი სკოლა რევოლუციური ბრძოლისა და წრთობისა, რომელიც წილად ხვდა უფროს თაობას.

ახალგაზრდა თაობას კლასობრივი ბრძოლის საკუთარი გამოცდილება რომ არა აქვს, ეს წარმოშობს ზოგჯერ მის არაკრიტიკულ დამოკიდებულებას წარსულის გადმონაშთებისადმი, ცხოვრების ბურჟუაზიული წესისადმი, ხოლო როცა საკმაო იდეოლოგიური წრთობა არ არის, ამან შეიძლება გამოიწვიოს სერიოზული შედეგები არა მარტო ახალგაზრდობის წრეში, არამედ მთლიანად საზოგადოებაშიც. მაშასადამე, რესპუბლიკის პარტიული ორგანიზაციების ერთ-ერთი უმნიშვნელოვანესი ამოცანაა დაეხმარონ თანამედროვე ახალგაზრდობას ღრმად აითვისოს წინა თაობათა რევოლუციური გამოცდილება.

მეოთხე, ახალგაზრდობის კომუნისტური აღზრდაში რესპუბლიკის კომკავშირის როლის შიდგომი ამაღლებისა და კომკავშირისადმი პარტიული ხელმძღვანელობის გაძლიერების ინტერესები მოითხოვს ახალგაზრდული პრობლემების, განსაკუთრებით ცხოვრების ძირითად სფეროში, ყოველმხრივ მეცნიერულ, სისტემურ, კომპლექსურ ანალიზს: შრომის, სწავლის, საზოგადოებრივი მუშაობის, დასვენების დარგში. მაგრამ ეს მუშაობაც სუსტად წარმოებს რესპუბლიკაში.

მეხუთე, კომკავშირისადმი პარტიული ხელმძღვანელობის ჩვენს პრაქტიკაში, ახალგაზრდა თაობის აღზრდაში საჭიროა მაქსიმალურად იქნას გათვალისწინებული საბჭოთა ახალგაზრდობის არა მარტო ზოგადი ნიშნები, არამედ მისი სხვადასხვა სოციალური და ასაკობრივი ჯგუფების სპეციფიკური ინტერესებიცა და თავისებურებანიც. საქართველოს XX საუკუნის 70-იანი წლების ახალგაზრდობის სპეციფიკური ნიშნები.

„ჩვენი ახალგაზრდობის სხვადასხვა ჯგუფებს — ახალგაზრდა მუშებს, გლეხებს, სპეციალისტებს, სტუდენტებს, მოსწავლეებს — თავიანთი თავისებურებანი აქვთ, — აღნიშნა ამხ. ლ. ი. ბრეჟნევმა სკკპ XXIV ყრილობაზე. — კომკავშირს უნდა შეეძლოს მუშაობა თვითეულ ასეთ ჯგუფთან“. მაგრამ, სამწუხაროდ, რესპუბლიკაში ეს საკითხი საუკეთესოდ როდია დაფარული.

ვ ანსაზღვრავდა რა კომკავშირის მუშაობის სტრატეგიულ ხაზს, ვ. ი. ლენინი აღნიშნავდა, რომ ახალგაზრდობის კავშირი უნდა მუშაობდეს პარტიის ხელმძღვანელობით, ხელმძღვანელობდეს კომუნისტური პარტიის საერთო დირექტივებით, თუ მართლაც სურს კომუნისტური იყოს. კომკავშირული მუშაობის ამ ხელოვნებას ჯერჯერობით ცუდად ასწავლიან ახალგაზრდობას ჩვენი პარტორგანიზაციები.

პარტია კი არ მბრძანებლობს კომკავშირს, არამედ მიუძღვის მას ავტორიტეტის, მაგალითისა და დარწმუნების ძალით, აღაფრთოვანებს ახალი საგმირო საქმეებისათვის. პარტიული ხელმძღვანელობა უწინარეს ყოვლისა იმაში მდგომარეობს, რომ წარმართავდეს კომკავშირის პრაქტიკულ საქმიანობას, მიუთითებდეს მთავარ მიზანს, აყენებდეს მის წინაშე კონკრეტულ ამოცანებს, ურჩევდეს მისი საქმიანობის უალრესად მიზანშეწონილ, ეფექტურ ფორმებსა და მეთოდებს.

საქართველოს კომპარტიამ, რესპუბლიკის ლენინურმა კომკავშირმა პირი უნდა იბრუნონ ახალგაზრდობის ძირითადი პრობლემებისაკენ.

სტატისტიკის მონაცემებით, ათასზე მეტი საბჭოთა მეცნიერი საბჭოთა ახალგაზრდობის პრობლემების შესწავლაზე მუშაობს. მაგრამ, სამწუხაროდ, რესპუბლიკის თითქმის არცერთ კომკავშირულ ორგანიზაციას არ შეუძლია თქვას, რომ იგი გეგმაზომიერად იყენებს მეცნიერულ დასკვნებს თავის პრაქტიკულ მუშაობაში.

საჭიროა უფრო ეფექტურად ვიყენებდეთ ახალგაზრდობის კომუნისტური აღზრდის პრობლემათა შემსწავლელი სამეცნიერო-კვლევითი ცენტრის სამეცნიერო-პრაქტიკულ რეკომენდაციებს, ცენტრისა, რომელიც შექმნილია ახალგაზრდობის სრულიად საკავშირო ლენინურ კომუნისტურ კავშირთან არსებულ უმაღლეს კომკავშირულ სკოლაში. დროა ვიფიქროთ აღნიშნული ცენტრის ფილიალის ან ლაბორატორიის შექმნაზე ჩვენს რესპუბლიკაში. შესაძლოა სკკპ ცენტრალურ კომიტეტთან არსებული მარქსიზმ-ლენინიზმის ინსტიტუტის საქართველოს ფილიალის ბაზაზე, შესაძლოა საქართველოს კომკავშირის ცენტრალურ კომიტეტთან. ჩვენი ვალია დროზე დავეხმაროთ კომკავშირს კომკავშირული მუშაობის მეცნიერული საფუძვლების განმტკიცებაში.

ერთი სიტყვით, ჩვენი მუშაობა უნდა შიდგებოდეს მეცნიერებისა და მოწინავე გამოცდილების მტკიცე საძირკველზე, ჩვენ კრიტიკულად, ანალიტიკურად უნდა ვაფასებდეთ წარსულისა და აწმყოს მოვლენებს და მეცნიერულად განვმტკიცებდეთ მომავალს, ვხედავდეთ, რა მიმართულებით ვითარდებიან მოვლენები.

ლენინი ყოველთვის გვაფრთხილებდა არ მიგვემართა ახალგაზრდობის წინაშე ლაციცისთვის, მისი შექებისათვის მისი განწყობილების მოპოვების მიზნით. „ახალგაზრდობის წინაშე პირფერობას არ უნდა მივმართავდეთ“, — გვასწავლიდა ვ. ი. ლენინი. კომკავშირულ მუშაობაში შეცდომებისა და ნაკლოვანებების პარტიულ კრიტიკას უნდა ვეხამებდეთ ახალგაზრდობის პოლიტიკური და საკმაოში თვისებების პატივისცემასთან, მისი ნიჭისა და ძალების ნდობასთან. რესპუბლიკის ქალაქებისა და ქალაქებს საქართველოს კომპარტია ანდობს ეკონომიკისა და კულტურის ყველაზე პასუხსაგებ უბნებს, ჩვენ მივეჩვიეთ მუდამ ვხედავდეთ მათ საზოგადოების ავანგარდში, ყველაზე მოწინავე პოზიციებზე. ამავე დროს რესპუბლიკის კომკავშირი უნდა იყოს უფრო დამოუკიდებელი, უფრო მოწიფული, არ ელოდებოდეს იმას, რომ პარტორგანიზაციის მდივანი იმუშავებს კომკავშირული ორგანიზაციის მდივნის მაგიერ.

პარტიული ხელმძღვანელობა პოლიტიკური ხელმძღვანელობაა და არა წვრილმანი მეურვეობა, არა კომკავშირის წინამძღოლთა მაგიერობის გაწევა. კომკავშირი ასაკი პოლიტიკური სიმწიფის ასაკია. მეტი ინიციატივა და სოციალური აქტივობა — ასეთია სადღეისო საბრძოლო დევიზი!

კომკავშირისადმი პარტიული ხელმძღვანელობის ლენინური პრინციპების ერთგული საქართველოს რესპუბლიკური პარტიული ორგანიზაცია აძლიერებს პარტიულ ბირთვს კომკავშირში. სკკპ 19 ათასამდე წევრი მუშაობს ახლა რესპუბლიკის კომკავშირში. ეს კომუნისტები განსაკუთრებულ ფუნქციას ასრულებენ. ისინი არიან პარტიის სრულუფლებიანი წარმომადგენლები კომკავშირში და ამავე დროს — კომკავშირის სრულუფლებიანი წარმომადგენლები პარტიაში.

კომკავშირში პარტიული მუშაობის ხელოვნება და მეცნიერება იმაში მდგომარეობს, რომ სოციალური ენერგია, რომლის მუხტსაც კომკავშირი აკარებს, მაქსიმალური ეფექტურობით არღვევდეს ყოველივე ძველს, დრომოჭმულს და ასეთივე მაქსიმალური ეფექტურობით ქმნიდეს ახალს, პროგრესულს, კომუნისტურს. აი პარტიის სამრადიანი ლენინური ორიენტირი კომკავშირთან მუშაობაში.

განსაკუთრებული ყურადღება უნდა მიექცეს პირველად კომკავშირული ორგანიზაციების წინამძღოლთა პარტიულობასა და საქმიან თვისებებს. ისინი უნდა იყონ თავიანთი ახალგაზრდული კოლექტივების აღიარებული ლიდერები, წინ მიუძღოდნენ ახალგაზრდობას მაგალითისა და ინტელექტის ძალით, ჩვენი იდეების ძალით, თავიანთი მორალური სახისა და ავტორიტეტის უმწიკვლობით. მაგალითად, რუსთავის საქალაქო კომკავშირულ ორგანიზაციაში პირველადი ორგანიზაციების მდივნების 53 პროცენტი სკკპ წევრებია. შემთხვევითი როდია, რომ სწორედ ეს ორგანიზაცია ერთ-ერთი მოწინავეა რესპუბლიკაში. მეტალურგიისა და დიდი ქიმიის მშენებლობასა და განვითარებაში ახალგაზრდობის დიდი წვლილისათვის იგი სსრ კავშირის უმაღლესი საბჭოს პრეზიდიუმის ბრძანებულებით დაჯილდოებულ იქნა შრომის წითელი დროშის ორდენით.

მაგრამ დიდი შეცდომა იქნებოდა გვეფიქრა, რომ საკმარისია გავადიდოთ კომკავშირში მომუშავე სკკპ წევრთა რაოდენობა, და ყველა პრობლემა გადაწყდება. მთავარია კადრების არა რაოდენობა, არამედ ხარისხი. კომკავშირში უნდა ვვზავნიდეთ კადრებს პარტიის მხოლოდ და მხოლოდ ოქროს ფონდიდან.

რამდენიმე სიტყვა კომკავშირში ორგანიზაციული მუშაობის ზოგიერთ საკვანძო საკითხზე. საჭიროა გავაძლიერთ კომკავშირული კრებების როლი. ჩვენ ხშირად ვლაპარაკობთ იმაზე, რომ კრება ახალგაზრდობის აღზრდის, უწინარეს ყოვლისა პოლიტიკური აღზრდის სკოლაა. ამავე დროს კი ანალიზი გვიჩვენებს, რომ კომკავშირული კრებები რესპუბლიკაში ხშირად ფორმალურად, ტრაფარეტულად, შაბლონურად, უსალისოდ ეწყობა. ეს იმიტომ ხდება, რომ კომკავშირული აქტივი საკმაოდ არ სწავლობს მოწინავე გამოცდილებას, კრებების მომზადებისა და ჩატარების თანამედროვე კულტურასა და ხელს. ხშირად დღის წესრიგში არ აყენებენ დიდმნიშვნელოვან, მწვავე, საჭიროებრივ, მტკივნეულ პრობლემებს, არ იყენებენ განსახილველი საკითხების წინასწარი სოციოლოგიური კვლევის მეთოდს, დაბალია ანალიტიკური მუშაობის დონე და ა. შ.

ბოლომდე არ არის დამუშავებული მიღებულ გადაწყვეტილებათა შესრულებისადმი კონტროლის სისტემა. ბევრი გადაწყვეტილება ქაღალდზე რჩება. შრომის მეცნიერული ორგანიზაციისა და მართვის დარგში თანამედროვე სპეციალისტები ასეთ ფაქტებს „მმართველობითს სკლეროზს“ უწოდებენ. კომკავშირის აქტივისტებისათვის ადრეა სკლეროზით დაავადება, ეს სიბერის ავადმყოფობაა.

ჩვენ რესპუბლიკის კომკავშირულ ორგანიზაციებში უნდა ვავითარებდეთ შინასაკავშირო დემოკრატიას, კრიტიკასა და თვითკრიტიკას. საჭიროა დავამყაროთ ისეთი ფსიქოლოგიური კლიმატი და ისეთი ატმოსფერო კომკავშირულ ცხოვრებაში, რომ განხილვისა და ყველა დემოკრატიული საწყისის განვითარების თავისუფლება კომკავშირში არა მარტო საწესდებო მოთხოვნა იყოს, არამედ საკავშირო ალკკ უკვლა წევრის უპირველესი საარსებო მოთხოვნილებაც.

საქართველოს ალკკ ცენტრალურმა კომიტეტმა და თბილისის საქალაქო კომიტეტმა შეადგინეს მუშაობის გეგმები იმისათვის, რომ ცხოვრებაში გაატარონ სკკპ ცენტრალური კომიტეტის დადგენილება „სკკპ XXIV ყრილობის გადაწყვეტილებათა შესასრულებლად საქართველოს კომპარტიის თბილისის საქალაქო კომიტეტის ორგანიზატორული და პოლიტიკური მუშაობის შესახებ“, საქართველოს კომკავშირის XXIX ყრილობის გადაწყვეტილებანი. პრინციპში, ერთი შეხედვით ეს ცუდი გეგმები როდია.

უბედურება ის არის, რომ ზმიერად ახალგაზრდობის აღზრდის მიმდინარე და პერსპექტიული დაგეგმვა შექმნილი ვითარების მეცნიერული ანალიზის საფუძველზე კი არ ხორციელდება, არამედ ინტუიციით. დაგეგმვის ლენინური პრინციპი, უწინარეს ყოველისა მეცნიერულობის პრინციპი, კომკავშირული მუშაობის დაგეგმვის მტკიცე საძირკველს უნდა შიადგენდეს.

საჭიროა ყოველდღიურად ვსწავლობდეთ, ვსწავლობდეთ და ვსწავლობდეთ ვუხელმძღვანელოთ კომკავშირულ ორგანიზაციებს, საფუძვლიანად ვიცნობოდეთ კომკავშირული მუშაობის თანამედროვე ფორმებსა და მეთოდებს, სტილს, მის ახალ სპეციფიკასა და თავისებურებებს. თორემ ბევრი უხელმძღვანელი შეიძლება კუდში აღმოჩნდეს და არათუ კომკავშირული ცხოვრების წარმართვას, არამედ მოვლენების კომპეტენტურად რეგისტრირებასაც კი ვერ შეძლებს. ეს კი საშიშია.

ორგანიზატორულ მუშაობას შეუძლია სასურველი შედეგები მოგვცეს მხოლოდ იმ შემთხვევაში, თუ იგი ორგანულად შეხამებულია სისხლსავსე იდეურ-პოლიტიკურ მუშაობასთან. ამხ. ლ. ი. ბრეჟნევი კომკავშირის XV ყრილობაზე ამბობდა: „ვსწავლობდეთ კომუნიზმს, ვემსჭურვებოდეთ კომუნიზმს — ნიშნავს ყველგან და ყველაფერში ვიყოთ დროის მოწინავე იდეების დონეზე. და კომკავშირის კეთილშობილური ამოცანაა ეხმარებოდეს პარტიას, უფროს თაობებს — შეაიარაღონ კომკავშირის წევრები, მთელი ახალგაზრდობა საზოგადოებრივი განვითარების კანონების ღრმა გაგებით, კომუნისტური რწმენით, კომუნიზმის სიმართლისა და უძლეველობაში დარწმუნებულობით, აღზარდონ თვითეული ახალგაზრდა ჩვენი დიდი სამშობლოს მხურვალე პატრიოტად“.

რწმენა, გვიკარნახებენ სპეციალისტები სოციალური ფსიქოლოგიის დარგში, უნდა გამოდიოდეს როგორც შეგნებისა და ქცევის სინთეზი. ამისთვის საჭიროა მარქსიზმ-ლენინიზმის თეორიული ცოდნის ორგანული შერწყმა ახალგაზრდობის საზოგადოებრივ, პოლიტიკურ, პრაქტიკულ ცხოვრებასთან. ცოდნა ხომ თავისთავად ჯერ კიდევ არ არის არც მსოფლმხედველობა, არც რწმენა, იგი მხოლოდ მასალაა, რომლისგანაც შენდება მსოფლმხედველობაც და რწმენაც.

ვ. ი. ლენინი მოითხოვდა, რომ ახალგაზრდობას ჩამოუყალიბდეს თეორიული შეგნება, პოლიტიკური რწმენა, იდეური სიმტკიცე და კლასობრივი ერთგულება. და ეს გასაგებია, ვინაიდან, როგორც ვ. ი. ლენინი გვასწავლის, „სოციალისტური იდეოლოგიის ყოველი დაკნინება... ამით ბურჟუაზიული იდეოლოგიის გაძლიერებას ნიშნავს. კომკავშირული პოლიტიკური სწავლების სისტემა თავისი თეორიული, პრაქტიკული და მეთოდოლოგიური დონით პარტიის მოთხოვნებს უნდა შეესაბამებოდეს.

ჩვენი ახალგაზრდობა მრავალეროვანია. საქართველოს კომკავშირის რიგებში ერთიანად, მეგობრულ ოჯახად ცხოვრობენ და შრომობენ 70-ზე მეტი ეროვნების წარმომადგენლები. რესპუბლიკის 150 ათასამდე კომკავშირელი, ე. ი. თითქმის ყოველი მეოთხე, ძირეულ ეროვნებას არ ეკუთვნის.

დღითიდღე მტკიცდება რესპუბლიკის ახალგაზრდა თაობის მეგობრობა და ძმობა. კომკავშირი პარტიის ნაცადი ხელმძღვანელობით ზრდის ახალგაზრდობას საბჭოთა პატრიოტიზმის, ჩვენი სამშობლოსათვის სიმამაცის სულისკვეთებით. ინტერნაციონალური აღზრდის დარგში ჩვენ დიდი, უდავო წარმატებები გვაქვს. ამგრამ გვაქვს სერიოზული ნაკლოვანებებიც. საქმე ეხება იმას, რომ ყველა კატეგორიის ახალგაზრდობაში დავძლიოთ წარსულის გადმონაშთები მათი სპეციფიკის გათვალისწინებით, დავძლიოთ ფსევდოეროვნული ტრადიციები, ზოგიერთი სოციალური ფაქტორი და ა. შ.

კომკავშირმა ძირეულად უნდა გაუმჯობესოს მუშაობა ახალგაზრდობის აღზრდისათვის კომუნიზმის მშენებლის მორალური კოდექსის სულისკვეთებით. განსაკუთრებული მნიშვნელობა აქვს ახალგაზრდობის შრომითს აღზრდას. პრაქტიკა გვიჩვენებს, რომ ახალგაზრდობის შრომითი აღზრდის დარგში წარმატებებთან ერთად დიდი ნაკლოვანებებიც გვაქვს. საკმარისია ითქვას, რომ შარშან საზოგადოებრივად სასარგებლო შრომაში მონაწილეობა არ მიუღია 2.250-მდე ახალგაზრდა კოლმეურნეს და საბჭოთა მეურნეობების მუშას. ამავე დროს კი საქართველოს სამრეწველო საწარმოებს ათასობით მუშახელი აკლიათ. ცდება ჩარხები, ძვირადღირებული მოწყობილობა. ბუნებრივია, რომ ახეთი სურათი უარყოფით გავლენას ახდენს რესპუბლიკის ეკონომიკაზე.

პარტიული ორგანიზაციები თვითეულ კომკავშირელს, თვითეულ ახალგაზრდას უნდა უნერგავდნენ სიძულვილსა და შეურიგებლობას სოციალისტური თანაცხოვრების წესების ყოველი დარღვევისადმი, კერძომფლობელური ტენდენციებისადმი, სოციალისტური საკუთრების დამტაცებლების, მექრთამეების, ცილისმწამებლებისადმი, ანონიმური წერილების მთხზველებისა და კომუნისტური მორალის სხვა ანტიპოდებისადმი. ჩვენ ვიცით, რომ რესპუბლიკის ცალკეული კომკავშირული ორგანიზაციები ფუნდებოდნენ გამხრწნელ გავლენას, რასაც ახალგაზრდებზე ახდენდნენ კომბინატორთა და მექრთამეთა ბრბოები, რომლებიც მოკმედებდნენ, მაგალითად, თბილისის № 4 ტრიკოტაჟის ფაბრიკაში, პლასტმასის ქარხანაში და ა. შ. ჩვენ უნდა ვსწავლობდეთ ამ შეცდომებსა და გაკვეთილებზე. ამას გადაჭრით უნდა ვიბრძოდეთ, ახალგაზრდობას გულში ვუნერგავდეთ სიყვარულს სიკეთისადმი, სამართლიანობისადმი, ყოველივე იმისადმი, რაც ნათელია ჩვენს სოციალისტურ სინამდვილეში.

ახალგაზრდობისათვის, — ამბობს ლ. ი. ბრეჟნევი, — დამახასიათებელია მისწრაფება მომავლისადმი, რადგან მომავალი თვითონ მასშიც არის. იგი მიმყავს კომუნისტობა პარტიას იმიტომ, რომ პარტია მიუძღვის მშრომელებს მომავლისაკენ, დიადი მიზნისაკენ, რომელიც ყოველთვის იტაცებდა და შთაგონებდა მოწინავე ახალგაზრდობას, — „კომუნიზმისაკენ!“. სკკპ ცენტრალური კომიტეტის ისტორიული პლენუმი, პარტიის მიერ შემუშავებული მზვიდობანი შეტევის პროგრამა გამხვევლულია ახალგაზრდობაზე მამობრივი ზრუნვით. ეს პროგრამა ხორციელდება ახლანდელ და მომავალ თაობათა მშვიდობისა და ბედნიერებისათვის.

ახლანდელ კომკავშირელებთან საუბარი საუბარია არა მარტო დღევანდელ დღესთან, არამედ ზომავალთანაც. ისინი, მათი თანატოლები, ახალგაზრდობის ახლანდელი თაობა წინ წაიყვანს მეცნიერულ-ტექნიკურ, სოციალურ პროგრესს მეორე ათასწლეულის უკანასკნელ მეოთხედში და მომავალი, მესამე ათასწლეულის დასაწყისში... პარტიის წინაშე პასუხისმგებლობა ის მაღალი პოლიტიკური გრძნობაა, რომელიც ყოველდღიურად და ყოველსაათობით უნდა იზრდებოდეს კომკავშირში, ყოველ მის ორგანიზაციაში.

(„კომსომოლსკაია პრავდა“, 15/VI)

არც ერთი თავთავი ნაწვერალზე, არც ერთი მარცვალი ნამჯაში!

კომბაინერთა სოციალისტური შეჯიბრება

„ეროვნული ბიბლიოთეკა“

„ეროვნული ბიბლიოთეკა“

ჟურნალი „კომუნისტი“ კომბაინერთა სოციალისტურ შეჯიბრებაში გამარჯვებულ

1973 წელი

შემეჭიდროებულ ვადებში, მაღალხარისხოვნად!

„კომუნისტი“

გამარჯვებულის კომბაინზე — „კომუნისტის“ გარდამავალი დროშა

დაიწყო მემინდვრეთა დიდი პასუხსაგები პერიოდი — მოსავლის აღება. „შემჭიდროებულ ვადებში — 10-15 დღეში ავიღოთ მოსავალი, არც ერთი თავთავი ნაწვერალზე, არც ერთი მარცვალი ნამჯაში!“ უკრაინელ მექანიზატორთა ეს მოწოდება საქართველოს ყველა კომბაინერმა და მემინდვრემ უნდა აიტაცოს, ყოველდღიური შრომით უნდა ამრავლონ საზოგადოებრივი მინდვრების დოვლათი და ბარაქა.

იმისათვის, რომ უფრო მეტი გაქანება მიეცეს საქართველოს მექანიზატორთა და მემინდვრეთა სოციალისტურ შეჯიბრებას, თავის დროზე და უდანაკარგოდ დაბინავდეს პურეული უხვი მოსავალი, გაზეთ „კომუნისტის“ რედაქცია საქართველოს კომბაინერთათვის აწესებს გარდამავალ წითელ დროშას, ვიმპელებს და ფასიან საჩუქრებს.

„კომუნისტის“ ვიმპელი ყოველდღიურად გადაეცემა ამა თუ იმ რაიონის გამარჯვებულ მექანიზატორს და მის კომბაინზე დარჩება მანამდე, ვიდრე მასზე უკეთეს შრომითს მაჩვენებლებს სხვა კომბაინერი არ მიაღწევს.

კომბაინერთა სოციალისტურ შეჯიბრებაში გამარჯვებულად და „კომუნისტის“ გარდამავალი წითელი დროშის მფლობელად ჩაითვლება ის **კომბაინერი, ვინც შემჭიდროებულ ვადებში ყველაზე მეტს მომკის და გალეწავს, არ დაუშვებს დანაკარგებს, დაზოგავს საწვავ-საცხებს, საუკეთესოდ მოუვლის კომბაინს.**

გარდამავალი ვიმპელი კი სამუდამოდ დარჩება იმ კომბაინერს, ვინც მას სამჯერ ზედიზედ შეინარჩუნებს.

კომბაინერთა სოციალისტური შეჯიბრების მიმდინარეობის ყოველდღიურად შემოწმების მიზნით შექმნილია ჟიური, რომელშიც რედაქციის წარმომადგენელთან ერთად მონაწილეობენ მემინდვრეობის წამყვანი რაიონების პარტიული და სამეურნეო ხელმძღვანელები.

კომბაინერებო, რესპუბლიკის მემინდვრეებო! მთელი ძალით გავაჩაღოთ სოციალისტური შეჯიბრება, შემჭიდროებულ ვადებში, უდანაკარგოდ ავიღოთ მოსავალი!

„ეროვნული ბიბლიოთეკა“

„ეროვნული ბიბლიოთეკა“

285.000 ტონა ჩაისათვის

მახარაძელ მეჩაიეებთან

ორმოცდათერთმეტი ათასი ტონა ჩაის ფოთოლი! ეს ციფრი ბევრის მთქმელია. იგი საქართველოს მეჩაიეთა მიერ ნაკისრი ვალდებულების მეექვსედზე მეტია. 15 ივნისისათვის რაიონში მოკრეფილი იყო 20 ათასზე მეტი ტონა „მწვანე ოქრო“, ახლა კრეფის ტემპი უჩვეულოდ მატულობს. 14 ივნისს სულ მოიკრიფა 648 ტონა ჩაის ფოთოლი, 15 ივნისს 650 ტონა. ამის შედეგად სულ უფრო მცირდება გასული წლის შესაბამის პერიოდთან არსებული განსხვავება.

მახარაძელ მეჩაიეებს მტკიცედ აქვთ გადაწყვეტილი კრეფის შარშანდელ დონეს მიაღწიონ 20 ივნისამდე, ხოლო შემდეგ გადაამტანონ კიდევაც. ამის თაგზენია ორკანონიზებული შრომა პლანტაციებსა და ფაბრიკებში. რაიონში ყველაზე მეტ ჩაის ფოთოლს აწარმოებს ლაიფურის ჩაის საბჭოთა მეურნეობა. ლაიფურელები წელს საშობოლოს 5.200 ტონაზე მეტ ჩაის ფოთოლს ჰპირდებიან. მაის-ივნისის დავალება კი 2.652 ტონას ითვალისწინებს. უკვე მოკრეფილია 2.100 ტონაზე მეტი.

ლაიფურელების მეზობლად ენერგიულად შრომობენ ნარეჯის ჩაის საბჭოთა მეურნეობაში. აქ მაის-ივნისში უნდა მოკრიფონ 1.185 ტონა, მოკრეფილია რვაას ტონაზე მეტი. ლაიფურსა და ნარეჯაში ყველაზე მნიშვნელოვანი ის არის, რომ აქ დიდ ფართობებზე მექანიზებულად იკრიფება ნედლეული.

ნარეჯის მეურნეობაში სიამაყით ასახელებენ ასეთ ციფრს: 148 ტონიდან მექანიზებულად მოკრეფილია 121 ტონაზე მეტი ჩაის ფოთოლი! ეს იმას ნიშნავს, რომ აქაური მექანიზატორები დავალებას არჩევნების დღისთვის — 17 ივნისისათვის შეასრულებენ. მექანიზატორები ჯ. ერემაშვილი, ი. კალანდარიშვილი, ნ. სეფიდვილი მექანიზებული კრეფის მოწინავენი არიან. შეჯიბრებები წინ მიდის მეოთხე აგრეგატყოფილება, რომელსაც კომუნისტი კ. სურგულაძე უძღვება. აქ ორი თვის განმავლობაში მოკრიფონ 131 ტონა, უკვე მოკრეფილი აქვთ 105 ტონაზე მეტი. ასევე დაწინაურდა მეორე აგრეგატყოფილება, რომელსაც ფ. შეწირული ხელმძღვანელობს. ბეჯითად შრომობენ მეოთხე და მეთოთხმეტე ბრიგადები (ბრიგადირები რ. ფუტკარაძე და ვ. გუჯაბიძე). მათ უკვე გაანადღეს მაისივნისის დავალებანი.

ნატანები, შრომა, გურიანთა, ძიმითი, ნაგომარი, მელექედური, ლიხაური, ასკანა, ჯუმათი, ბაილეთი! ეს არის არასრული სია იმ სოფლებისა, რომლებიც წყვეტენ რაიონის გეგმავალდებულების შესრულების ბედს. ნატანებელმა მეჩაიეებმა მაის-ივნისში სამშობლოს უნდა მისცენ 2.000 ტონამდე ჩაის ფოთოლი. უკვე მოკრეფილი აქვთ 1.400 ტონაზე მეტი. მოწინავეობას არ თმობენ ი. ღლონტის, ა. ტუღუშის, ა. მიმინოშვილის, ა. ვაჩნაძეების ბრიგადები.

კვლავ სასახელოდ შრომობს ახალგაზრდული ბრიგადის ხელმძღვანელი, სსრ კავშირის უმაღლესი საბჭოს დეპუტატი სვეტლანა ნიკოლაიშვილი, რომელიც

ვაჟას მეორედ დაბადება

ეძღვნება ხელოვნებათა ეროვნული ჩამოტანდა, სულს გაანათებ და ... ...

ეს ლამაზი ნაგებობა, თბილისში ვაჟა-ფშაველას პროსპექტს რომ ამშვენებს, რესპუბლიკური კლინიკური საავადმყოფოს ახალი შენობაა. იგი 1200 საწოლზეა გათვლილი და აღჭურვილი იქნება თანამედროვე სამედიცინო ტექნიკის უკანასკნელი სიტყვის მიხედვით.
სურათზე: საავადმყოფოს ხედი.

ს. კილაძის და ლ. მაღრაძის ფოტო.

სპორტი

ფეხბურთი

მოსკოვში ჩამოსვლის წინ

ბრაზილია-გფრ — 1:0

75 ათასი დასავლეთგერმანელი გულშემატკივარი ესწრებოდა გუშინდელ მატჩს მსოფლიოს ჩემპიონსა—ბრაზილიასა და ევროპის ჩემპიონს — გფრ-ს ნაკრებთა შორის დასავლეთ ბერლინში.

მატჩი საინტერესო სპორტულ ბრძოლაში მიმდინარეობდა და სამხრეთამერიკელთა გამარჯვებით დამთავრდა. ერთადერთი ბერთი თამაშის 72-ე წუთზე კიტანა ახლგაზრდა მარცხენა გარემარბმა დირსეუმ („ბოტაფოგო“).

ბრაზილიის ნაკრება ასეთი შემადგენლობით თამაშობდა: ლეაო, ზე მარია, პერეირა, პიაცა, მარკო არტონიო, კლოდოალდო, ცეზარი, რიველინო, ვალდამირო, ჟაირზინიო, დირსეუ.

მეთორმეტე ტური

გუშინ მოსკოვში, „დინამოს“ ცენტრალურ სტადიონზე გაიმართა „ა“ კლასის უმაღლესი ლიგის საკავშირო ჩემპიონატის მე-12 ტურის პირველი მატჩი. ერთმანეთს შეხვდნენ მოსკოვის „დინამოსა“ და დნეპროპეტროვსკის „დნეპრის“ გუნდები. თამაშის დამთავრებამდე რამდენიმე წუთით ადრე კოეფიციენტმა გაიტანა ბურთი, რომელმაც გამარჯვება მოუტანა „დინამოს“.

ლენინგრადი ჩვენი ქვეყნის სტადიონებზე გაიმართება გათამაშების მე-12 ტურის დანარჩენი, 7 შეხვედრა. დიდ ინტერესს იწვევს მატჩი თბილისის „ლოკომოტივის“ სტადიონზე, სადაც ერთმანეთს ხვდებიან გათამაშების ლიდერი—ერევნის „არარატი“ და თბილისის „დინამო“. ამ ასპარეზობას უმსაჯებს კაუნასელი არბიტრი კ. ანძიულისი.

ლენინგრადის საზონათაშორისო

დაიწყო მეორე ნახევარი

საბურნირო დებულებით მონაწილეებს ავადმყოფობის შემთხვევაში მხოლოდ 3 პარტიის გამოტოვება შეუძლიათ. ტალმა უკვე ამოწურა ეს შესაძლებლობა. ამიტომ მას, როგორც იტყვიან, უკანდასახევი გზა აღარ ჰქონდა და პირდაპირ „ეკვეთა“ კარპოვს. თუმცა პარტია არ დამთავრებულა, მაგრამ მსოფლიოს ექს-ჩემპიონს შეუძლია კმაყოფილი იყოს — მისი პოზიცია უკეთესია.

ახლა შეჯიბრების ორგანიზატორებს ახალი პრობლემა გაუჩნდათ — როდის უნდა მოასწროს ტალმა ამდენი გადადებული პარტიის დამთავრება?! კინტერესმა ადრე გამოტოვებული პარტია მოუგო ტუმაკოვს. თქმა არ უნდა, ოდესელ გროსმაისტერს აშკარად გაუტყდა გული — მას ახლა 7 პარტიიდან მხოლოდ 1 ქულა აქვს. ამას ორი, უარეს პოზიციებში გადადებული პარტიაც რომ დავუმატოთ... უკვე ნათელია ყველაფერი.

ნელ-ნელა სრულდება წინასწარმეტყველება, რომ ამ ტურნირში კარგად ითამაშებს ჰიუბნერი, ორ გადადებულ პარტიაში მან ქულანახევარი მოაგროვა — მოუგო გლიგორიჩსა და ყაიმზე შეუთანხმდა ულმანს. ამასთან ისიც უნდა გავითვალისწინოთ, რომ შეჯიბრების მეორე ნახევარში ჰიუბნერს შედარებით სუსტი მეტოქეები დარჩა. სმეიკალმა მოუგო რადულოვს (ეს მისი ზედიზედ მეოთხე გამარჯვებაა). რუკავინასთან პარტიის დამთავრება ჩეხოსლოვაკიელმა გროსმაისტერმა ვერ მოასწრო — თუმცა აქ მას აშკარად მოსაგები პოზიცია აქვს. ერთი სიტყვით, საპრიზო სამეულის პრეტენდენტებს ახალი დარდი გაუჩნდათ — რა მოუხერხონ სმეიკალს. 5 საბჭოთა მოჭადრაკეს იგი 5 დასკვნით ტურში შეხვდება (ტალთან უკვე ითამაშა). ტორემ ვერ გამოიყენა უპირატესობა და ყაიმს დასჯერდა რუკავინასთან.

ბ. გამრეკელი.

დუგლიორთა ასპარეზობა

გუშინ თბილისის „დინამოს“ სათადარიგო შემადგენლობამ მიმდინარე სეზონის მორიგი, მე-12 მატჩი გამართა. მისმა მეტოქემ ერევნის „არარატმა“ რუსთავის „მეტალურგის“ სტადიონზე საკმაოდ კარგი ფეხბურთი აჩვენა.

ანგარიში თამაშის 24-ე წუთზე გახსნა დინამოელმა შერაზადაშვილმა, რომელმაც დაუყოვნებლივ ისარგებლა სტუმართა მცველებისა და მეკარის შეცდომით. მაგრამ არ გასულა ერთი წუთიც და არარატელებმა (მინასიანი) გაათანაბრეს ანგარიში — 1:1.

კაუნასელმა მსაჯმა კ. ბირეტამ დანიშნა 11-მეტრიანი დარტყმების სერია. ერევნელები უფრო ზუსტნი გამოდგნენ (4:1) და გათამაშების ცხრილში ერთქულიანი გამარჯვება ჩაიწერეს.

დინამოელები თამაშობდნენ ასეთი შემადგენლობით: აკობია (გაგოშიძე), ხაზანიშვილი, გოგიჯანაშვილი, მილაძე (ვაშაკიძე), მუჯირი, ჯაგახიშვილი, კუტუბაძე (ჩხაიძე), გაგაშელი (ნინუა), გიგოლაშვილი, ბ. ნოდია (რუხაძე), შერაზადაშვილი.

ვ. რიქენპოვის წარმატება

ძალოსნობა

მოსკოვიოს ორი რეკორდი, ოქროს სამი მედალი — ასეთი ნადავლი მოიპოვა მადრიდში ევროპის ჩემპიონატზე მოსკოველმა ვლადიმერ რიფენკოვმა (საშუალო წონა), რომელმაც ორჯიდში მოაგროვა 352,5 კილოგრამი.

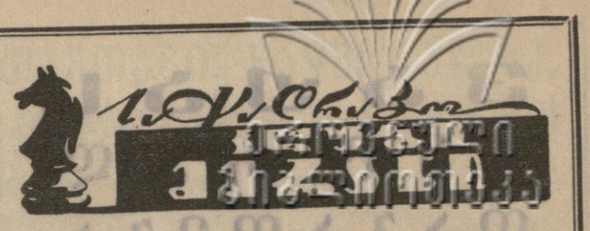

ეს მკითხველმა შემოგვთავაზა

გამოჩენილი ინგლისელი პრობლემისტის **გოდფრი ჰისკოტის** ამოცანას, რომელიც „კომუნისტის“ 28 აპრილის ნომერში იყო გამოქვეყნებული, მრავალი გულშემატკივარი გამოეხმაურა. გავიხსენოთ ამოცანა: **მფb2, ლg4, კf8, მe6, პc4 — მფe5, პf7.** შამათი სამ სვლაში. ამოხსნა — **1. მფc2!** თანაამოხსნა — 1. მc5! „მერანმა“ თავის წევრებს ამ ამოცანის გასწორება-გადაარჩენა შესთავაზა. რედაქციაში შემოსული წერილებიდან ირკვევა, რომ მკითხველთა მნიშვნელოვან ნაწილს კომპოზიციების ამოხსნასთან ერთად შედგენის პროცესიც იტაცებს. სასიხარულოა, რომ ბევრმა კარგად აუღო ალღო სამზადაკო ამოცანის კანონებს და საინტერესო მოსაზრებებით გაამდიდრა ჩვენი ფოსტა.

გავეცნოთ შედეგებს.

მკითხველების ნაწილმა გასწორების რამდენადმე ადვილი, მაგრამ არაეკონომიური (დამატებითი მასალის შემატანა) გზა აირჩია. მას კომპოზიტორები „კონსტრუქციულ“ მეთოდს უწოდებენ. გვთავაზობენ დამატებით დავსვათ b5 თეთრი და b6 შავი პიაკები, რათა მოისპოს თანაამოხსნა. მაგრამ მათ მხედველობიდან გამორჩათ, რომ სვლა 3c5 საჭიროა ავტორისეული ამოხსნის ერთ-ერთ ვარიანტში — 1... მფf6 2. მc5. საინტერესოა, რომ ეს გარემოება გაითვალისწინეს რ. კახიძემ (ხელვაჩაურის რ. სოფ. ჩხუტუნეთი) და ი. ჭოლაძემ (მახარაძე) და საწყის პოზიციაში ზემოაღნიშნულ პიაკებს დაუმატეს h5 თეთრი პიაკი. მართლაც, ამ შემთხვევაში ჩნდება ახალი ვარიანტი: 1... მფf6 2. ლe4 fe 3. ლf4×, მაგრამ მას თან ერთვის **დუალი** — 1... მფf6 2. კd6 fe 3. ლg6×, რომელიც დაუშვებელია.

მკითხველების მეორე ნაწილმა გასწორების სხვა, ე. წ. „ანალეპტური“ მეთოდი აირჩია. პოზიციის ანალიზი ცხადყოფს, რომ შეიძლება ფიგურების დაფაზე გადანაცვლების ხერხი ვიხმაროთ. სახელდობრ, ტ. ლემონაკავა (ჩხოროწყუ) და მ. გოგბერაშვილი (თბილისი) გვთავაზობენ გადავსვათ კუ b4 უჯრაზე. განსხვავებული აზრისაა ნ. ფანჯაკიძე (წაღვერი), რომელიც გვწერს: „კუ უნდა დავსვათ a3 უჯრაზე (b4 უჯრაზე თუ დავსვამთ, მაშინ ვარიანტში 1... fe 2. ლf3 შამათი არ იქნება სანიმუშო)“. სამართლიანი შენიშვნაა. ამოცანის გასწორების ასეთი ვერსიას გვთავაზობენ ბერეთვე ე. ჭუმბურიძე (თერჯოლის რ. სოფ. ზედა სამონეთი), გ. გოსტიევი (გორი). მაგრამ ამ გასწორებას ერთი ნაკლი აქვს. ეცემა ერთ-ერთი ვარიანტის, სახელდობრ 1... f5 2. ლg5 მფ:e6 3. ლe7× ღირსება — შამათი უკვე აღარ არის სანიმუშო, რადგან შავი მეფის მეზობელ d6 უჯრას ამჯერად ორი თეთრი ფიგურა ემუქრება.

ირკვევა, რომ ამოცანის გასწორება შეიძლება ე. წ. ხარისხობრივი დანაკარგების გაუწევლადაც, თუ საწყის პოზიციაში თეთრ მეფეს b1 უჯრაზე დავსვამთ. ისპრბა თანაამოხსნა: 1. მc5 f5 2. ლg5 მფd4 და შამათი აღარ არის. შევნიშნავთ, რომ მეფის დასმა c1 და d1 უჯრებზე არ ვარგა, რადგან ჩნდება თანაამოხსნა: 1. მფd2. ამოცანის სწორედ ასეთი შესწორება შემოგვთავაზა ზ ე ს ჩვენი კლუბის აქტიურმა წევრებმა: **რონინ ლიპარტელიანმა** (ლუნტეხის რ. სოფ. კახური), **ხოსო ასათიანმა** (მოსკოვი), **ზურაბ** და **დათო ნიკოლაიშვილებმა** (თბილისი).

„მერანი“ დიდ მადლობას უძღვნის ყველა მკითხველს, ვინც აქტიურად ითანამშრომლა ამოცანის გასასწორებლად.

მკითხველებს ამოსახსნელად ვთავაზობთ გამოჩენილი ჩეხი პრობლემისტის **ი. პოსპიშილის** სამსვლიან ამოცანას.

ი. პოსპიშილი, 1885

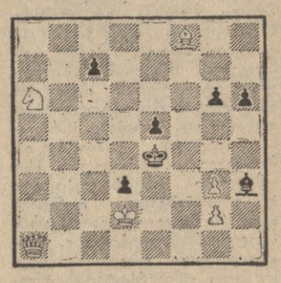

შამათი 3 სვლაში

ველით თქვენს ამოხსნებს, მეგობრებო.

კორჩნოის აზრით

თვით სიტყვაძვირი კორჩნოიც კი ვერ ახერხებს ყოველთვის ჟურნალისტების მოგრიერებას... აი ერთ-ერთი მისი უკანასკნელი საუბარი პრესის წარმომადგენლებთან:

სწორად მიგაჩნიათ თუ არა, მსოფლიოს ჩემპიონობის პრეტენდენტთა მატჩების ახალი სისტემა?

კარგია იგი თუ ცუდი, პრაქტიკა გვიჩვენებს, მაგრამ მისი ერთი უპირატესობა ახლავე აშკარაა — რა საჭიროა თავის გატანჯვა გრძელ მატჩში, როცა შეიძლება 3 პარტიის თამაში, სამეგრე მოგება და მორიგ მეტოქესთან თამაში ოფლების მოპოვება.

რას ფიქრობთ კარპოვზე?

მე ვეთანხმები კოლეგების შეფასებას, კარპოვი ჩვენი დიდი იმედია. იგი ძალიან კარგად ერკვევა თამაშის ფსიქოლოგიურ და ტაქტიკურ ნიუანსებში. კარპოვს მოჭადრაკისთვის აუცილებელი ერთი თვისება აქვს — მოწოფილი მამაკაცის მკაცრი ხასიათი. მაგრამ მას უდავო სარეპლობას მოუტანდა ფიზიკური ვარჯიში.

უცხოეთის რომელი მოჭადრაკეები ტოვებენ თქვენზე შთაბეჭდილებას?

მე ვიტყოდი — შვიდი ულფ ანდერსონი ძალზე დიდი ორიგინალია. ზიხარ მაგიდასთან ამ გამხდარი ბიჭუნას პირისპირ და ვერ გაგიგია, საიდან აქვს მას ამოდენა ძალა. თეორია კარგად არ იცის, მაგრამ ძალიან ცდილობს და გამჭრიახიც არის. მეც ასე მიკვირდა და ულფთან თეთრებით 2 პარტია... წაგაგე! ეტყობა, ჯეროვნად მიანიჭეს მას გროსმაისტერის წოდება.

უკანასკნელ ხანებში კარგად თამაშობს ლიუბოევიჩი. სამწუხაროდ, იუგოსლავის კარგ პარტიებს (ეუოლები ცვლიან, მაგრამ იგი უდავოდ ნიჭიერია.

საზონთაშორისო ტურნირის პირველი შეხვედრებიდან კორჩნოისათვის დიდი მნიშვნელობა ჰქონდა პარტიას ლარსენთან, სადაც ლენინგრადელმა გროსმაისტერ მ ა მეტოქეს პირველი დამარცხება აგება.

გთავაზობთ ამ პარტიას.

ლარსენი — კორჩნოი
ინგლისური დასაწყისი

1. c4 e5 2. g3 c6 3. მf3 e4 4. მd4 d5 5. cd ლ:d5 6. მb3 მf6 7. კg2 ლh5 8. h3 ლg6 9. მc3 მbd7 10. ლc2 e3 11. ლ:g6 ef+ 12. მფ:f2 hg 13. d4 მb6 14. e4 კe6 15. კf4 კb4 16. მc5 0-0-0 17. მ:e6 fe 18. a3 კe7 19. კad1 ეhf8 20. მფe2 მc4 21. h4 მh5 22. კh3 ე:f4 23. კ:e6+ მფc7 24. კ:c4 მ:g3+ 25. მფe3 ეdf8 26. ეhg1 კ:h4 27. მფd3 ეf2 28. ეd2 კg5 29. ე:f2 ე:f2 30. მe2 ეf3+ 31. მფc2 მ:e4 32. კd3 ეe3 33. მc3 მg3 34. d5 კf6 35. მd1 ეf3 36. dc მფ:c6 37. კ:g6 მფd6 38. ეe1 მf5 39. ეe8 მd4+ 40. მფd2 კg5+ 41. მფe1 კh4+ 42. მფd2 ეg3 43. კe4 კg5+ და თეთრები დანებდნენ.

რეკლიკა

მიჰქრის მატარებელი

კურიოზული ფაქტები ვაგონებში

თელავში მატარებლით გავემგზავრე. გასვლის დრო დავაზუსტე. სადგურში ადრე მივედი. კახეთის მიმართულებით მესამე ლიანდაგზე გრძელი შემადგენლობა იყო ჩამომდგარი. მეც იქით გავწიე. ვაგონებს ჩამოვუარე, არცერთს მიმართულების აღმნიშნელი წარწერა არა ჰქონდა. ბევრი ვიწრიალე, მინდოდა რომელიმე გამცილებელი მენახა და ზუსტად გამეგო, შემადგენლობა რა მიმართულებით უნდა წასულიყო. მაგრამ ამაოდ, რკინიგზის ფორმიანი კაცი ვერ დავინახე.

მატარებლის გასვლის დრო ახლოვდებოდა, ხალხმა იმრავლა. ყველა ერთიმეორეს ეკითხებოდა: „თელავი?“

ბევრი კითხვის შემდეგ ვაგონში დავბინავდით. მგზავრებმა, ვისაც გაზეთი ჰქონდა, სკამებს დაუწყეს წვნდა, იატაკზე ტალახი ისე სქლად იყო დადებული, რომ ძნელად გაარჩევდა კაცი იატაკი რა ფერისა იყო. მხოლოდ ერთი ეტყობოდა: დამლაგებელს სველი ცოცხით გამოეხვეტა და ტალახის ღრმა კვალი ემჩნეოდა.

ყველა მგზავრი უკმაყოფილებას გამოთქვამდა, ყველა ერთსა და იმავეს იმეორებდა — ნეტავ ამ მატარებელს პატრონი თუ გამოუჩნდება, წესრიგი თუ დამყარდება. ამ უსაგავსოების შესახებ ვის არ მივწერეთ მაგრამ ყურად არავინ იღო.

მატარებლის გასვლას სამი წუთი აკლდა. ვაგონებში გაისმა რადიოს ხმა. მატარებელი № 235 თბილისი-თელავი სამი წუთის შემდეგ გავა მესამე ლიანდაგიდან, მგზავრებს ვთხოვთ დაიკავონ ადგილები.

მატარებელი დაიძრა, ვაგონებში ცხელოდა, ბევრი ცდილობდა ფანჯრის გაღებას, მაგრამ ამაოდ. ზოგიერთი ზამთარში მაგრად რომ ჩაუკეტიათ, ზაფხულში მისი წესრიგში მოყვანა დავიწყებიათ. ღრეჩოები მტვრითა და ნაგვით არის გამოტენილი.

უსიამოვნო საუბარში გზა როგორც იყო დაილია, მატარებელი გურჯაანის სადგურში გაჩერდა, აქედან მატარებლები გადიან წნორისა და თელავის მიმართულებით. მატარებელი დაიძრა. რამდენიმე წუთის შემდეგ ვაგონში შეიქმნა აურზაური, ყვირის ვიღაცა, რა მინდა თელავში, წნორში მივდივარ, გააჩერეთ...

ერთ-ერთ ახალგაზრდას შეეცოდა მგზავრები; ონკანი გადასწია და მატარებელი გაჩერდა.

მემანქანე კ. გოლიაძე ყვირის:

— ონკანს ხელი გაუშვი, სულ ერთია კარს არ გავაღებ.

მან სიტყვა შეასრულა; მგზავრებს კარი არ გაუღო. მატარებელი დაიძრა, ნახევარი კილომეტრი გაიარა, მერე გააჩერა და წნორში მიმავალი მგზავრები ვაგონიდან ჩამოვიდნენ.

როგორც ზემოთ აღვნიშნეთ, მგზავრებს ხშირად ემართებათ ეს იმის გამო, რომ ვაგონებზე, არ არის მიმართულების მაჩვენებელი წარწერები.

ზემოთ დასახელებული ნაკლოვანებები და უმსგავსოებანი მოგახსენეთ ამიერკავკასიის რკინიგზის სამმართველოს სამგზავრო სამსახურის უფროსს შ. კორძაიას. აი რა გვითხრა მან:

—მგზავრთა საყვედურები სამართლიანია. კახეთის მიმართულებით მოძრავი სექციები ხშირად დანაგვიანებულია, ვაგონებს არა აქვთ წარწერები, ადგილი აქვს მატარებლების თვითნებურ გაჩერებას. უსუფთაობის ერთ-ერთი მიზეზი ის არის, რომ არა გვაქვს თავისუფალი სექცია, მაგალითად, გარდახნიდან ჩამოსულ სექციას პირდაპირ უშვებენ თელავის მიმართულებით, ვერ ვასწრებთ დასუფთავებას. ყველა ამ ნაკლოვანებათა აღმოსაფხვრელად დასახულია კონკრეტული ღონისძიებანი, მიღებულია ზომები მგზავრთა მომსახურების გასაუმჯობესებლად.

დაპირება კარგია, მაგრამ ნუთუ აქამდე არ იცოდნენ ამის შესახებ?!

ზ. ჯამასპიშვილი.

ჯანმრთელობის საკითხებიდან

ფართოვდება საბჭოთა კავშირ-ამერიკის თანამშრომლობა მედიცინის დარგში

როგორც ვიცით, გასული წლის მაისში სსრ კავშირის მთავრობამ და ამერიკის შეერთებული შტატების მთავრობამ ხელი მოაწერეს შეთანხმებას მედიცინის მეცნიერებისა და ჯანმრთელობის დაცვის დარგში თანამშრომლობის შესახებ. იგი ითვალისწინებს ერთობლივ ღონისძიებებს, რომლებიც მიმართული უნდა იყოს უწინარეს ყოვლისა ყველაზე გავრცელებული და მძიმე დაავადებების გულ-სისხლძარღვთა და ონკოლოგიური დაავადებების წინააღმდეგ საბრძოლველად. ადამიანზე ფსიქიკურ ზემოქმედებასთან დაკავშირებული პრობლემების გადასაჭრელად.

სსრ კავშირის მედიცინის მეცნიერებათა აკადემიის ექსპერიმენტული და კლინიკური ონკოლოგიური ინსტიტუტის დირექტორმა სსრ კავშირის მედიცინის მეცნიერებათა აკადემიის აკადემიკოსმა ნ. ნ. ბლოხინმა საკადესის კორესპონდენტის თხოვნით ილაპარაკა იმაზე, თუ როგორ ვითარდება ეს თანამშრომლობა ონკოლოგიის დარგში:

— ონკოლოგიის დარგში საბჭოთა კავშირ-ამერიკის თანამშრომლობის შეთანხმების ხელმოწერის შემდეგ მეტად ინტენსიურად ვითარდებოდა თანამშრომლობა: ერთ-ერთი პირველი პრობლემა, რომელზეც შეგთანხმდითვაწარმოთ ერთობლივი კვლევა, არის ავთვისებიანი სიმსივნეების ქიმიოთერაპია. ამ პრობლემაზე, ჯერ კიდევ გასული წლის ივნისში მოვაწყვეთ ერთობლივი თათბირი მოსკოვში. აქ ჩამოვიდა ამერიკელთა ჯგუფი, რომელსაც მეთაურობდა კიბოს ეროვნული ინსტიტუტის დირექტორის მოადგილე პროფესორი გორდონ ზუბროდი. მასთან ერთად იყო მეტად ცნობილი ქიმიოთერაპევტი პროფესორი ჯოზეფ ბერჩენალი ნიუ-იორკის სლოან კეტერინგის ინსტიტუტიდან. დიდი შეთანხმება ქიმიოთერაპიის დარგში კვლევის შესახებ. კერძოდ, გათვალისწინებულია დელეგაციების, სპეციალისტების გაცვლა, მთელი რიგი პრეპარატების ერთობლივი განხილვა, აგრეთვე სამკურნალოწამლო საშუალებების გაცვლა.

ამ შეთანხმების შესაბამისად ამერიკის შეერთებულ შტატებში გავგზავნეთ სამი ჩვენი ქიმიოთერაპიული პრეპარატი იმ პრეპარატებიდან, რომლებსაც ვსაკვლევთ, ე. ი. რომელებიც ჯერ კიდევ ექსპერიმენტის სტადიაშია. ამავე დროს საბჭოთა კავშირში პარალელური შესწავლისათვის მივიღეთ სამი ამერიკული პრეპარატი კომბინირებული ქიმიოთერაპიის ზოგიერთ სქემაში შესატანად. პრეპარატების გაცვლის შემდეგ ჩვენს ქვეყანაში დავიწყეთ კოოპერირებული კვლევა, რომელშიც ჩავიბეთ მთელი რიგი ონკოლოგიური დაწესებულებანი.

ფართოვდება სხვა კავშირურთიერთობაც. ჩვენი სპეციალისტები უფრო ხშირად ჩადიან ამერიკაში. მეც ვიყავი ამერიკის შეერთებულ შტატებში იმ დელეგაციის შემადგენლობაში, რომელსაც მეთაურობდა სსრ კავშირის ჯანმრთელობის დაცვის მინისტრი აკადემიკოსი ბ. ვ. პეტროვსკი. აი უკვე რა ჩვენს ინსტიტუტში მუშაობის დროს ამერიკელი კოლეგა ეწვია რიგის, ლენინგრადის, ერევნის, ალმა-ათის, კიევის ინსტიტუტებს.

ამერიკის მიერ მეცნიერის გამოგზავნა ხანგრძლივი ადათ, როგორც ჩანს, შეთანხმებული იყო მის პირად სურვილთან. მას სურდა უფრო დაწვრილებით შეესწავლა, თუ რა კეთდება ჩვენთან. სწავლობა ჩვენს ინსტიტუტებს, გასცნობოდა ქიმიოთერაპიის მდგომარეობას. რამდენადაც დოქტორი პოლანდი მაღალი კვალიფიკაციის სპეციალისტია, ჩვენთვის აშკარი თანამშრომლობა, უდავოდ, საინტერესო იყო. ამ ხნის მანძილზე მან წაიკითხა რამდენიმე ლექციი, კონსულტაცია გაუწია ჩვენს ავადმყოფებს.

ჰოლანდის გარდა ჩვენთან ჩამოვიდნენ სხვა ამერიკელი მკვლევარებიც. ისინი გაეცნენ იმას, თუ როგორ მიმდინარეობს ჩვენში მუშაობა ახალი პრეპარატების შესწავლისადგილ, მათი გამოცდისათვის, გამოყენების მეთოდიკისა და ეფექტიანობისათვის.

ვიმედოვნებთ, რომ ქიმიოთერაპიაში მუშაობა მარტო იმით როდი დასრულდება, რომ მომზადდება ერთობლივი პუბლიკაციები ცალკეულ საკითხებზე. ალბათ, დაიწერება ერთობლივი მონოგრაფია ქიმიოთერაპიის საკითხებზე, რომელიც ხელს შეუწყობს ახალი პრეპარატების შესწავლას და მოგვცემს რეკომენდაციებს პრაქტიკის ექიმთა ფართო წრისათვის.

ქიმიოთერაპიასთან ახლოს დგას იმუნოთერაპიის პრობლემა. მაგრამ აქ ჯერ ჯერობით ძალიან ცოტა რამ გაკეთდა — ოქმი ამ დარგში თანამშრომლობის შესახებ ახლახან არის ხელმოწერილი.

ჯერჯობს ერთობლივი მუშაობა, ვირუსოლოგიის დარგშიც. ჩვენთან სტუმრად იყო ამერიკელთა დელეგაცია ცნობილი ამერიკელი ვირუსოლოგის ჯონ მალონის მეთაურობით.

საბჭოთა და ამერიკელმა მეცნიერებმა ცხოველებისა და ადამიანის სხვადასხვა სიმსივნედან გამოყვეს მთელი რიგი ვირუსები. მაგრამ მუშაობა ჯერ არ დამთავრებულა. არა გვაქვს პირდაპირი საბოლოო დამამტკიცებელი საბუთები, რომ ეს ვირუსები ნამდვილად იწვევენ ამ სიმსივნეებს. ზოგიერთი ვირუსი, რომლებიც ჩვენმა მეცნიერებმა გამოყვეს, შესასწავლად გადავეცით ამერიკელებს. სამაგიეროდ მივიღეთ კვლევისათვის ამერიკის შეერთებული შტატების ლაბორატორიებში გამოყოფილი მთელი რიგი ვირუსები. ამ დარგში კვლევა ახლა მიმდინარეობს პარალელურად და მეტად ინტენსიურად. ონკოლოგებსა და ვირუსოლოგებს გარდა კვლევაში სხვა სპეციალისტებიც ჩაებნენ. ამერიკის შეერთებული შტატების მეცნიერები სისტემატურად გვაცნობენ მიღებულ შედეგებს, გვიგზავნიან მიკროფოტოგრამებს, ელექტრონულ მონაცემებს.

ამრიგად, ორი ქვეყნის მედიცინა თანამშრომლობას კონკრეტული ხასიათი აქვს და სხვადასხვა-ასპექტს მოიცავს. ერთ-ერთ ქმედით ფორმად კვლავ რჩება კონფერენციები. ჩვენი სპეციალისტებისათვის ნაყოფიერი იყო ამერიკის შეერთებულ შტატებში გამართული კონფერენცია. ფილტვის კიბოს მკურნალობის საკითხებზე, რომელსაც ჩვენი სპეციალისტები დაესწრნენ. ხოლო ონკოლოგიის დარგის უდიდესი სპეციალისტი კიბოს ეროვნული ინსტიტუტის დირექტორი, პროფესორი ფრენკ რაუშერი მონაწილეობდა ტალინში გამართულ საბჭოთა ონკოლოგთა სრულიად საკავშირო ყრილობის მუშაობაში.

თანამშრომლობის გეგმებში შეტანილია კიდევ ორი ერთობლივი კონფერენციის მოწყობა, ჩვენი აზრით, მეტად დიდმნიშვნელოვან პრობლემებზე. ერთ-ერთი მათგანია კიბოს წინააღმდეგ ბრძოლის ორგანიზაცია და ახალი დიდი ცენტრების როლი. ჩვენ გვაქვს დისპანსერიზაციის სისტემის შექმნის გამოცდილება, შენდება უდიდესი სამეცნიერო ცენტრი. ამერიკელ კოლეგებსაც აქვთ საინტერესო მონაცემები. მეორე კონფერენცია მიეძღვნება სიმსივნეთა ეპიდემიოლოგიას — კიბოს სხვადასხვა ფორმის გავრცელების შესწავლას, გარემოს, გეოგრაფიული პირობების, მოსახლეობის ამა თუ იმ ჯგუფში შექმნილი ტრადიციებისა და ჩვეულების შესაბამისად. ერთობლივი მუშაობა ამ მიმართულებით, და რაც მთავარია, ორი ჩვენი ქვეყნის ვრცელ ტერიტორიებზე მოსახლეობის ჯგუფებზე დაკვირვების შედეგად მიღებული დასკვნები დაგვეხმარება შევიმუშაოთ კონკრეტული რეკომენდაციები კიბოს თავიდან აცილებისათვის.

დასასრულ მინდა აღვნიშნო, რომ თანამშრომლობის მოცემულ ეტაპზე ჯერ კიდევ ადრეა ვილაპარაკოთ მის შედეგებზე, მაგრამ გასულმა წელმა გვიჩვენა, რომ არის ურთიერთმისწრაფება გაფართოვდეს მეცნიერული კონტაქტები. ვიმედოვნებთ, რომ ერთობლივი კვლევა ნაყოფიერი იქნება. სსრ კავშირისა და ამერიკის შეერთებული შტატების მთავრობათა მიერ დადებული შეთანხმებანი ახალ შესაძლებლობას სახავენ მრავალმხრივი ერთობლივი ძიებისათვის ადამიანთა სიცოცხლისა და ჯანმრთელობის სასიკეთოდ.

თბილისის ეკრანებზე

წრე

რეჟისორ პერბერტ რაპოპორტის ახალ ფილმში („წრე“) შეხვდებით იმავე გმირებს, რომლებიც რამდენიმე წლის წინათ ვნახეთ ამ რეჟისორის სურათში „ორი ბილეთი დღის სეანსზე“.

ფილმი „წრე“ დეტექტიურ ჟანრს განეკუთვნება. ამჯერად მილიციის მუშაკები იძიებენ ქიმიურ-ფარმაცევტული ქარხნიდან ოპიუმის გატაცების ამბავს. კაპიტან ალიოშინის როლს ასრულებს კინოსახიობი ალ. ზბრუევი, რომელიც მაყურებელს ალბათ ახსოვს ფილმებით „ჩემი უმცროსი ძმა“, „მოგზაურობა აპრილში“, „კამკამა ტბორები“, „ანტრაციტი“ და სხვ. დანარჩენ როლებში ვნახავთ ი. გორბაჩევს, ა. ჯიგარხანიანს, ს. კორკოშკოს, ნ. რიბნიკოვს, და სხვებს.

თხის რქა

ბულგარული რეჟისორის მეთოდი ანდრონოვის ფილმი „თხის რქა“ თურქეთის უდელქვეშ მყოფი მეჩვიდმეტე საუკუნის ბულგარეთს წარმოგვიდგენს.

ფილმის გმირს კარაივანს თავისი ცხოვრების მთავარ მიზნად დაუსახავს შური იძიოს არამზადების ჯგუფზე, რომელთა თავაშვებულობის მსხვერპლი გახდა მისი ახალგაზრდა ცოლი. ამ მიზნის მისაღწევად იგი არაფერს ერიდება. კარაივანმა საკუთარ ქალიშვილს წაართვა ბავშვობა, ვინაიდან სჯეროდა, რომ „ეს მკაცრი სამყარო ქალებისათვის არ არის შექმნილი“, მამა გოგონას ბიჭივით ზრდიდა, შარვლით დაატარებდა, ავარჯიშებდა, სროლას ასწავლიდა, რომ ერთ მშვენიერ დღეს ქალიშვილის დახმარებით შურისძიება სისრულეში მოეყვანა...

მარიას როლს ფილმში ასრულებს ახალგაზრდა ნიჭიერი მსახიობი კატია პასკალევა.

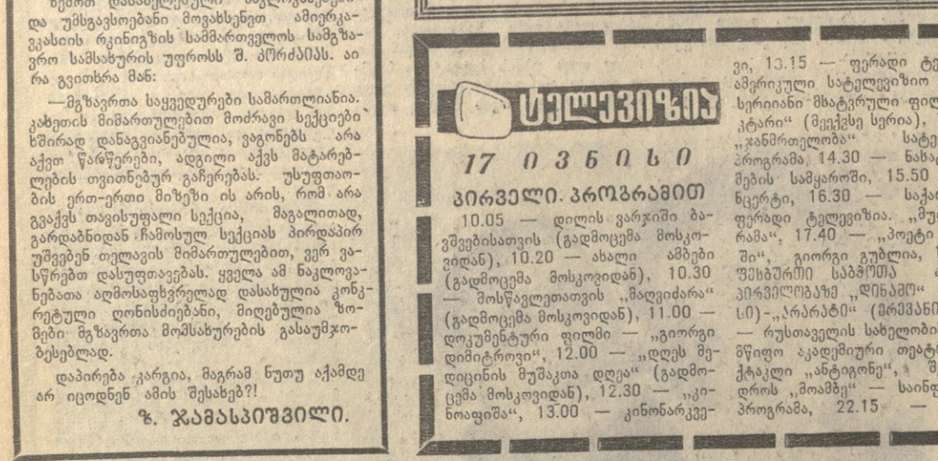

ტელევიზია

17 ივნისი

პირველი პროგრამით

10.05 — დილის ვარჯიში ბავშვებისათვის (გადმოცემა მოსკოვიდან), 10.20 — ახალი ამბები (გადმოცემა მოსკოვიდან), 10.30 — მოსწავლეთათვის „მაღვიძარა“ (გადმოცემა მოსკოვიდან), 11.00 — დოკუმენტური ფილმი — „გიორგი დიმიტროვი“, 12.00 — „დღეს მედიცინის მუშაკთა დღეა“ (გადმოცემა მოსკოვიდან), 12.30 — „კინოაფიშა“, 13.00 — კინონარკვევი, 13.15 — ფერადი ტელევიზია ამერიკული სატელევიზიო მრავალსერიანი მხატვრული ფილმი „დაკტარი“ (მეექვსე სერია), 14.00 — „ჯანმრთელობა“ სატელევიზიო პროგრამა, 14.30 — ნახატი ფილმების სამყაროში, 15.50 — კონცერტი, 16.30 — საქართველოს ფერადი ტელევიზია. „მუტატანორამა“, 17.40 — „პოეტი სტუდიაში“, გიორგი გუბელია, 18.00 — ფეხბურთი საბჭოთა კავშირის პირველობაზე „დინამო“ (თბილისი)-„არარატი“ (ერევანი) .20.00 — რუსთაველის სახელობის სახელმწიფო აკადემიური თეატრის სპექტაკლი „ანტიგონე“, შესვენების დროს „მოამბე“ — საინფორმაციო პროგრამა, 22.15 — რეკლამა, 22.20 — „დედებს“, 22.40 — „ვრემია“ — საინფორმაციო პროგრამა (ვიდეოჩანაწერი), 23.10 — თბილისის უცხო ენათა ინსტიტუტის საესტრადო ანსამბლის კონცერტი, 23.55 — სპორტული პროგრამა.

რადიო

18 ივნისი

პირველი პროგრამით

10.00—ცენტრალური გაზეთების ფურცლებზე (გადმოცემა მოსკოვიდან), 11.05 — ზ. ფალიაშვილი. ნაწყვეტები ოპერა „აბესალომ და ეთერიდან“, 12.15 — ქართული ხალხური სიმღერები, 12.25 — „პოეზია უპირველეს ყოვლისა“, 12.30 — რ. გაბიჩვაძე. ორი ნაწილი კამერული სიმფონიიდან, 13.30 — გაზეთ „პრავდის“ მოწონაგე სტატია, 17.15 — მოსწავლეთათვის რადიოდადგმა „კარავი მტკვრის პირას“, 18.05 — ქართული კამერული მუსიკა, 18.45 — ა. არენსკი. ფანტაზია რიაბინინის ბილინების თემებზე. 19.00 — „ისინი ეწერენ ამშენებენ“, 19.15 — ქართული ხალხური სიმღერები, 19.40 — საუბარი „საბჭოთა პატრიოტიზმი და სოციალისტური ინტერნაციონალიზმი“ (გადმოცემა მოსკოვიდან) 20.20 — ვ. დოლიძე. ოპერა ქეთო და კოტე“, 21.45 — სასტრადო კონცერტი, 23.30 — უკრავს კამერული ორკესტრი ვ. შტროსის ხელმძღვანელობით, 23.55 — უკანასკნელი ცნობები.

თეატრები

17 ივნისი

**რუსთაველის სახელობის სახელმწიფო აკადემიური — ანტიგონე; მარჯანიშვილის სახელობის სახელმწიფო აკადემიური — აპრა