პროლეტარებო ყველა ქვეყნისა, შეერთდით!

კომუნისტი

საქართველოს კომუნისტური პარტიის ცენტრალური კომიტეტის, საქართველოს სსრ უმაღლესი საბჭოსა და საქართველოს სსრ მინისტრთა საბჭოს ორგანო

КОМУНИСТИ — ОРГАН ЦК КП ГРУЗИИ, ВЕРХОВНОГО СОВЕТА ГРУЗИНСКОЙ ССР И СОВЕТА МИНИСТРОВ ГРУЗИНСКОЙ ССР

27 ივნისი ოთხშაბათი 1973 ფასი 2 კაპ.

გაზეთი გამოდის 1920 წლის 3 ივნისიდან ● № 149 (15666)

საქართველოს სსრ მერვე მოწვევის უმაღლესი საბჭოს მეხუთე სესიის გახსნის შესახებ

საქართველოს სსრ მერვე მოწვევის **უმაღლესი საბჭოს მეხუთე სესია გაიხსნება** დღეს, 27 ივნისს, დილის 10 საათზე საქართველოს სსრ უმაღლესი საბჭოს სხდომათა დარბაზში.

საქართველოს სსრ უმაღლესი საბჭოს უხუცესთა საბჭოს სხდომის შესახებ

საქართველოს სსრ უმაღლესი საბჭოს **უხუცესთა საბჭოს სხდომა გაიმართება** დღეს, 27 ივნისს, დილის 9 საათსა და 30 წუთზე საქართველოს სსრ უმაღლესი საბჭოს პრეზიდიუმის სხდომათა დარბაზში.

შემოქმედება, ენთუზიაზმი, გამოცდილება

სოციალისტური შეჯიბრების ხელმძღვანელობის რესპუბლიკური კომისიის სხდომა

სურათზე: ზუგდიდის რაიონის **რუხის** მოწინავე კოლმეურნეობა „საქართველოს“ თავმჯდომარე **ა. კუტალია.** ამ კოლმეურნეობაში კარგად არის შეთვისებული მატერიალური და მორალური სტიმულები.

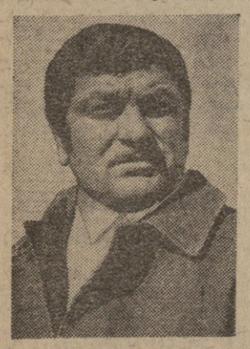

სურათზე: თბილისელი **ბინათმშენებელი,** კომპლექსური ბრიგადის ხელმძღვანელი **თ. გალდავა,** რომელიც ერთ-ერთი პირველი გამოეხმაურა ენთუზიაზმით ეხმაურება ყოველ შემოქმედებითს თაოსნობას, მაგრამ არც თვითონ რჩება ვალში. ამას წინათ, მაგალითად, იგი გამოვიდა ახალგაზრდობისთვის შრომის მოწინავე მეთოდების სწავლების ინიციატორად. ახლა შეჯიბრებას მეურნეობაში სხვა ელფერი მიეცა, მისი დევიზი გახდა: **„არც ერთი ჩამორჩენილი გვერდით“.** პრაქტიკულად ეს ნიშნავს, რომ მოსავლის გამოცდილი ოსტატები ეხმარებიან ახალგაზრდებს. თვითონ ზარა გელენიძე შეთობს ორ მკრეფელს, მისაბაძ მაგალითს უჩვენებს მათ: **მის** ანგარიშზეა უკვე 1.035 კილოგრამი ჩაის ფოთოლი **გეგმით** გათვალისწინებული 950 კილოგრამის ნაცვლად. წარჩინებული მეჩაიის ინიციატივამ სოციალისტური შეჯიბრების ხელმძღვანელობის რესპუბლიკური კომისიის წევრების მაღალი შეფასება დაიმსახურა. 25 ივნისს ისინი მორიგ სხდომაზე შეიკრიბნენ საქართველოს კომპარტიის ცენტრალურ კომიტეტში **და** აღნიშნეს, რომ ამ თაოსნობის ქმედითობა, მასობრივობა უზრუნველყოფს მოწინავე შრომელის მიღწევათა ფართო საჯაროობამ და პოპულარიზაციამ. კოლმეურნე აქტივისტები ცდილობდნენ ყველასათვის გაეცნოთ ამ თაოსნობის აზრი, რისთვისაც მთავარ ყურადღებას უთმობდნენ მის უპირატესობებს, სარგებლიანობას.

მით უმეტეს დასანანია, **როგორ** ზოგჯერ ცდილობენ სიაროობის პრობლემა მხოლოდ ნაკლირ ვალდებულებათა გაცნობით აშოწყვრონ. ეს გაკილებით ადვილია, ვიდრე თვითეული მონაწილის აღჭურვა საჭირო ცნობებით მეცნიერების, ტექნიკისა და მოწინავე გამოცდილების უახლესი მიღწევების შესახებ.

თუ შრომელებს არა აქვთ ასეთი ცნობები, **არ ხედავენ** მისაბაძ მაგალითებს, შეჯიბრება ნაკლებად ეფექტიანი ხდება. თანამედროვე ეტაპზე კი იგი წინანდელზე გაკილებით მაღალ მოთხოვნებს უყენებს მის მონაწილეებს. ახლადდელ პირობებში სოციალისტური შეჯიბრების ორგანიზაციის-ლენინური პრინციპებს — მასობრიობას, საჯაროობას, შესაფერობას და მოწინავე გამოცდილების გამეორების შესაძლებლობაზე გადამწყვეტი მნიშვნელობა ენიჭება. **და** ისინი მართლაც **რომ ქმედითი** არიან ხალხში, **როცა კომპლექსურად ვიყენებთ.**

ავიღოთ თუნდაც **მიგალითისთვის** ერთი ზოგიერ **რუხის** კოლმეურნეობა „საქართველო“. რომლის თავმჯდომარეს **ა. კუტალიას** ანგარიში გააკეთა კომისიის **სხდომაზე.** ეს არის ფონეიერი მოწინავე მეურნეობა, **რომლის** შემოსავალმა **შარშან ორ** მილიონ მანეთს გადააჭარბა. **მან** სახელი **გაითქვა იმითაც,** რომ **ეკონომიკურ** ხანს აქ **არ** ყოფილა საზოგადოებრივი წესრიგის დარღვევის რამდენადმე სერიოზული შემთხვევა. **მშრომელებს აქვთ** დაძაბული ხალხური, **პასუხსაგები გეგმები** **და** ვალდებულებანი. **აქ** ყველა დარწმუნებულია, **რომ** კარგი **შრომა** და **ლიმონელი** საქციელი **მოდამ** ადამიანურებს აფიარებასა და შეფასებას, **ამხანაგების** პატივისცემასა და მაღლიერებას, **დაფიქრირობა, ფუძიციალიზმა** კი საზოგადოებრივ **გაიკიცხას** გამოიწვევს.

კოლმეურნეობაში ფართოდ **გაიშალა** შეჯიბრება **აგრონყოფილებებს,** ფერმებს, ბრიგადებს, **რგოლებსა** და **ცალკეულ** კოლმეურნეებს **შორის.** აქ **თვითეული** მეჩაიეს, მეტანიზატორს თუ **მეცხოველეს** კონკრეტული პირადი ვალდებულებანი აქვს. **შეჯიბრების** **გამარჯვებულთათვის** დაწესებულია **რამდენიმე** ფულადი პრემია, **მათ** **შორის** **ერთი** — **მერგოლეებისათვის,** **ბრიგადირებისათვის,** **რიგითი** **კოლმეურნეებისათვის.**

შეჯიბრების **დიდი** **დასაფრიდენი** **კოლმეურნეობის** **მრავალტარაფიანი** **ბაზითი** **„ლენინელი“.** **იგი** **პოპულარიზაციას** **უწევენ** **საუკეთესოთა** **გამოცდილებას,** **მოდამ** **პოლოს** **ყველ** **სიტყვებს** **იმათ** **მიმართ,** **ვინც** **თავი** **გამოიჩინა,** **არც** **შრომის** **დისციპლინის** **დარღვევებს** **უკლის** **გვერდს,** **ამთარსებს** **უპასუხისმგებლობას.** **ერთი** **სიტყვით,** **კოლმეურნეობაში** **კარგად** **არის** **შებამებული** **მატერიალური** **და** **მორალური** **სტიმულები.**

წლევანდელმა **ცდამ** **ამონდმა** **კორეტიკვები** **შეიტანა** **მეურნეობის** **მიერ** **სოციალისტური** **ვალდებულებათა** **შესრულებაში,** **დაარღვია** **წარმოების** **ზუსტი** **რიტმი.** **მაგალითად,** **დავალიანება** **აქვთ** **მეჩაიეებს,** **მეცხოველეებს.** **ზოგიერთი** **სახეობის** **პროდუქციის** **თვითღირებულებაც** **აქ** **ჯერჯერობით** **მაღალია.** **ახლა** **განსაკუთრებით** **მნიშვნელოვანია** **ის,** **რომ** **არ** **შენელდეს** **შეჯიბრების** **საბრძოლო** **სულისკვეთება.** **კოლმეურნეობაში** **უნდა** **შეიქმნას** **ისეთი** **ატმოსფერო,** **რომ** **ადგილობრივი** **პრესისა** **და** **რადიოს** **მეშვეობით** **ყველამ** **იცოდეს,** **ვინ** **და** **როგორ** **მუშაობს,** **და** **თვითეულის** **შრომა** **დამსახურებისამებრ** **შეფასდეს.**

საჯაროობა, **რომელიც** **შეჯიბრების** **პირობების** **შემუშავების** **მომენტიდან** **იწყება** **და** **განსაზღვრავს** **თვითეულის** **ზუსტ** **წვლილს** **საერთო** **საქმეში,** **საბოლოო** **ანგარიშით** **ამაღლებს** **მუშაკის** **ინიციატივას,** **აიძულებს** **მას** **ეძებოს** **რეზერვები,** **შრომის** **უკეთესი** **ხერხები,** **გარდაქმნას** **თავისი** **საქმიანობა.**

სწორედ **ამ** **პრინციპებზე** **აგებენ** **მუშაობას** **სამშენებლო** **ბრიგადები,** **რომლებიც** **გადავიდნენ** **სამეურნეო** **ანგარიშის** **ახალ** **ფორმაზე** — **რომელსაც** **„ბრიგადულ** **იჯარას“** **უწოდებენ.** **ჩვენს** **ქვეყანაში** **პირველმა** **გამოიყენა** **იგი** **წარჩინებული** **მოსკოველი** **მშენებლის,** **სოციალისტური** **შრომის** **გმირის** **ნ. ზლობინის** **ბრიგადამ,** **ახლა** **კი** **ფართოდ** **გავრცელდა.** **ასე** **მუშაობენ** **თბილისელი** **მშენებლის** **თ. გალდავას.** **მისი** **რუსთაველი** **კოლეგის,** **სოციალისტური** **შრომის** **გმირის** **შ. მოდებაძის** **ბრიგადები** **და** **სხვ.**

მეთოდის **სიახლეში** **ის** **არის,** **რომ** **ბრიგადა** **წარმართავს** **მთელ** **მშენებლობას** **თავიდან** **ბოლომდე,** **პასუხს** **აგებს** **სამუშაოთა** **მთელი** **კომპლექსისათვის.** **ამიტომ** **იგი** **მატერიალურად** **არის** **დაინტერესებული** **საბოლოო** **შედეგით** — **მშენებლობის** **ვადების** **შემცირებით,** **ზისი** **ხარისხით,** **თვითღირებულების** **შემცირებით.** **ასეთ** **ბრიგადებში** **თვითეული** **ზრუნავს** **თავისი** **კვალიფიკაციის** **ამაღლებისთვის,** **რადგან** **კოლექტივში** **არსებობს** **წესი:** **ვინც** **ვერ** **ითვისებს** **მუშაობის** **პროგრესული** **ხერხებსა** **და** **მეთოდებს,** **მას** **არ** **უნდა** **ჰქონდეს** **არც** **თანხრდილ** **ამაღლების** **და,** **მაშასადამე,** **არც** **ხელფასს** **მოიტანების** **პრეტენზია.** **ამრიგად,** **იქმნება** **მოწინავე** **გამოცდილების** **შესწავლისა** **და** **დანერგვის** **ობიექტური** **წანამძღვრები.**

ამაზე **დაყრდნობით** **თ. გალდავას,** **შ. მოდებაძისა** **და** **სხვების** **ბრიგადები** **საგრძნობ** **შედეგებს** **აღწევენ.** **თ. გალდავამ,** **კერძოდ,** **რესპუბლიკური** **კომისიის** **წევრებს** **აცნობა,** **რომ** **კოლექტივმა,** **რომელსაც** **იგი** **ხელმძღვანელობს,** **სამი** **საუხოვრებელი** **კორპუსი** **ააგო** **ვრაფიკზე** 164 **დღით** **ადრე.** **ობიექტის** **მშენებლობის** **თვითღირებულების** **შემცირების** **მეთხეთით** **დაიზოგა** **ხუთი** **ათას** **მანეთზე** **მეტი.** **და** **თუმცა** **ბრიგადის** **წევრთა** **შორის** **არ** **არიან** **ხელმოკლენი** — **საშუალოდ** **თვითეული** **ითვქმის** 15 **მანეთს** **იღებს** **დღეში** — **გადაწყვეტილია** **ბოზოგილი** **თანხა** **კი** **არ** **განაწილდეს,** **არამედ** **გადაერიცხოს** **შესაბამის** **ორგანიზაციებს** **მუშაობის** **დროს** **უფასო** **ბავშვის** **მოსაყვარებლად.**

ზლობინის **მეთოდით** **მომუშავე** **ბრიგადები** **ადიდებენ** **შრომის** **ნაყოფიერების** **უმთავრესად** **სამუშაო** **დრის** **შემჭიდროების** **გზით.** **კოლექტივი,** **სადაც** **ყველა** **ფლობს** **მომიჯნავე** **პროფესიებს,** **ცდილობს** **მაქსიმალურად** **გამოიყენოს** **კოშკური** **ამწე** **და** **სხვა** **მექანიზმები,** **ჯოლესმით** **ამოწმებს** **მიღებული** **პროდუქციის** **ხარისხს,** **არ** **იღებს** **მშენებლობაზე** **შემოზიდული** **ზედმეტ** **მასალებსა** **და** **დეტალებს.**

უფრო **მეტიც** — **ქართველმა** **ზლობინელებმა** **განავითარეს** **ზელენოგრადელთა** **ექსპერიმენტი.** **მათ** **გაფფართოეს** **სამუშაოთა** **მოკლობადა,** **საცხოვრებელ** **შენობათა** **აგების** **ვარიანტ,** **ასრულებენ** **ყველა** **მოსაპირკეთებელ** **სამუშაოს,** **აგებენ** **იატაკს** **და** **სხვ.** **სოციალისტურ** **საწყისებზე** **მუშაობენ** **მხოლოდ** **სანტექნიკოსები** **და** **ელექტრიკოსები.** **თბილისში** **ყოფნის** **დროს** **ნ. ზლობინი** **დაინტერესდა** **თავისი** **ქართველი** **მიმდევრების** **გამოცდილებით** **და** **დაპირდა** **მათ,** **რომ** **გამოიყენებს** **ამ** **გამოცდილებას** **თავის** **ბრიგადაში.**

და **თუმცა** **ბრიგადული** **იჯარის** **მეთოდი** **ამჟამად** **არ** **საჭიროებს** **შუამდგომლებს,** — **მაგ** **დაამტკიცა** **თავისი** **მაღალი** **ეფექტიანობა,** **სოციალისტური** **ვალდებულებანი** — **ეგი** **ჯერ** **ძალიან** **ეკიფავენ** **გზას** **რესპუბლიკაში.** **საკმარისია** **ითქვას,** **რომ** **მშენებლობის** **სამინისტროში** **ზლობინის** **მეთოდით** **მუშაობს** 29-**მდე** **ბრიგადა.** 2800-**ზე** **მეტადან,** **სასოფლო** **მშენებლობის** **სამინისტროში** — 6 **ბრიგადა,** „**თბილგვირაბმშენი**“ — **სამი** **ბრიგადა.** **და** **ეს** **მაშინ,** **როცა** **შრომის** **ორგანიზაციის** **გამო** **სამშენებლო** **ობიექტებზე** **ყოველდღიურად** **ცდება** **ბევრი** **მუშა,** **მარტო** **თბილისში** 500-**ზე** **მეტი** **მუშა.**

არის **რამდენიმე** **მიზეზი,** **რომლებიც** **დაბრკოლებებს** **ქმნიან** **ახალი** **მეთოდის** **გზაზე,** **მაგრამ** **მათ** **შორის** **მთავარია** **მომუშავეთა** **ერთი** **ნაწილის** — **სარფის** **მოყვარეულთა** **წამგლეჯობა.** **ისინი** **რამდენიმე** **სამშენებლო** **ობიექტზე** **ერთბაშად** **დებენ** **ხელს,** **ეკეკი** **ხელშეკრულებებს,** **მაინც-დამაინც** **თავს** **არ** **იწუხებენ** **სამუშაოთა** **ხარისხისათვის** **და** **სოლიდურ** **თანხას** **იჯიბავენ,** **რომელიც** **ერთნახევარჯერ,** **ორჯერ** **აღემატება** **ზლობინელთა** **გამომუშავებას.** **ბრიგადული** **იჯარის** **ერთ-ერთი** **უპირატესობა** **ის** **არის,** **რომ** **იგი** **ყოველ** **გზას** **უხშობს** **ბოროტმოქმედებას.**

სხდომის **მონაწილეებმა** **გაითვალისწინეს** **ყოველივე** **ეს,** **აგრეთვე** **ზელენოგრადელი** **ექსპერიმენტის** **განვითარების** **დროს** **წამოჭრილი** **ახალი** **პრობლემები** **და** **მიზანშეწონლად** **მიიჩნიეს** **შეიქმნას** **კომისია** **მეცნიერთა,** **ადრის** **მშენებელთა** **მონაწილეობით,** **რომელიც** **გადაწყვეტს** **საჭიბობოროტო** **საკითხებს,** **შეძლებისდაგვარად** **დიეხმარება** **ნოვატორებს,** **აგრეთვე** **მოიწყოს** **ქართველ** **ხლობინელთა** **პირველი** **რესპუბლიკური** **შეკრება.**

როცა **კომისიის** **წევრებმა** **მოისმინეს** **სტატისტიკის** **ფოთისა** **და** **ზუგდიდის** **საქალაქო** **კომიტეტების** **პირველი** **მდივნების** **ნ. ლაკაძისა** **და** **გ. კვარაცხელიას** **ინფორმაციები** **ამ** **ორი** **ქალაქის** **სოციალისტური** **შეჯიბრების** **მიმდინარეობისა** **და** **შედეგების** **შეჯამების** **პრაქტიკის** **შესახებ,** **გამოირკვა,** **რა** **დიდ** **როლს** **ასრულებს** **ასეთი** **შემოქმედებითი** **მეტოქეობაში** **შედეგების** **შინდარობა.** **ფოთელებმა** **და** **ზუგდიდელებმა** **გამონახეს** **შეჯიბრების** **საინტერესო** **ფორმები** **და** **მეთოდები.** **შეჯიბრებაში** **თვითეული** **მხარის** 22 **საწარმო** **ჩაება.** „**მეტოქეებმა**“ **დიდი** **ყურადღება** **დაუთმეს** **თვალსაჩინო** **აგიტაციას,** **მოამზადეს** **სპეციალური** „**ფლაგი**“ **ფურცლები,** **რომელებიც** **გამოიკიდება** **თვალსაჩინო** **ადგილას** **ან** **ობერტიულად** **გააუქმებს** **მოწინავე** **და** **ჩამორჩენილი** **კოლექტივების** **მუშაობას.**

ამ **გამოცდილების** **გაანალიზებისას** **სხდომის** **მონაწილეებმა** **ყურადღება** **მიაპყრეს** **სოციალისტურ** **შეჯიბრებაში** **გამარჯვებულთა** **გამოვლენებისადმი** **ახალ** **მიდგომას.** **თავიდან** **უნდა** **აღიქვეთო,** **ხაზი** **გაუსვეს** **მათ,** **ისეთი** **პარადოქსები,** **როცა** **კოლექტივი,** **რომელიც** **დაძაბული** **გეგმა-ვალდებულებებით** **მუშაობს,** **ჩამორჩენილთა** **შორის** **ხვდება,** **ხოლო** **ისინი,** **ვინც** **ადვილი** **ვალდებულებანი** **იკისრა** — **გამარჯვებულთა** **შორის.** **შედეგების** **შეჯამების** **დროს** **უპირატესობა** **უნდა** **მიეცეთ** **იმ** **კოლექტივებს,** **რომლებიც** **აქტიურად** **იბრძვიან** **ტექნიკისა** **და** **ტექნოლოგიის** **სრულყოფისათვის,** **ისეთი** **პროდუქციის** **გამოშვებისათვის,** **რომელიც** **შეესაბამება** **უმაღლეს** **მოთხოვნებს.** **ქალაქების** **შეჯიბრება,** **რომელიც** **ყოველთვის** **ბევრ** **მონაწილეს** **იზიდავს,** **ვერ** **ითმენს** **შაბლონს,** **შტამპს,** **ფორმალიზმს.**

კომისიის **სხდომაზე** **გამოვიდნენ** **აგრეთვე** **რუსთაველი** **მშენებელი** **შ. მოდებაძე,** **საქართველოს** **სსრ** **მინისტრთა** **საბჭოს** **თავმჯდომარის** **მოადგილეები** **ზ. გელდიაშვილი,** **ა. ლაბახუა,** **ვ. ვადაჭკორია,** **რესპუბლიკის** **საბჭოთა** **მეურნეობების** **მინისტრი** **მ. ღვინჯილია,** **საქართველოს** **სსრ** **მშენებლობის** **მინისტრის** **მოადგილე** **მ. ზოდელავა,** **საქართველოს** **კომპარტიის** **ცენტრალური** **კომიტეტის** **განყოფილებათა** **გამგეების** **მოადგილეები** **თ. მენთეშაშვილი** **და** **შ. ჭალაგანიძე,** **მშენებლობისა** **და** **საშენ** **მასალათა** **მრეწველობის** **მუშაათა** **პროფკავშირის** **რესპუბლიკური** **კომიტეტის** **თავმჯდომარე** **გ. ცხოვრებაშვილი** **და** **სხვები.**

სხდომის **შედეგები** **შეაჯამა** **საქართველოს** **კომპარტიის** **ცენტრალური** **კომიტეტის** **პირველმა** **მდივანმა** **ე. შევარდნაძემ.** (**საქინფორმი**).

პარიზი, 26 ივნისი. **დღეს** **რამბუიეს** **სასახლეში,** **პარიზის** **მახლობლად** **გაიმართა** **სკკპ** **ცენტრალური** **კომიტეტის** **გენერალური** **მდივნის** **ლ. ი. ბრეჟნევისა** **და** **საფრანგეთის** **რესპუბლიკის** **პრეზიდენტის** **ჟ. პომპიდუს** **საუბარი.** **სურათზე:** **ხუთრის** **დროს.**

საკავშირო **სპეციალური** **კორესპონდენტების** **ვ. მუსაელიანისა** **და** **ვ. მბოროვის** **ტელეფოტო.** (**სურათი** **მიღებულია** **საქინფორმის** **ფოტოტელეგრაფით**).

ლ. ი. ბრეჟნევი საფრანგეთში ჩავიდა

პარიზი, 26 ივნისი. (**საკავშირო** **სპეც. კორ.**). **სკკპ** **ცენტრალური** **კომიტეტის** **გენერალური** **მდივანი,** **სსრ** **კავშირის** **უმაღლესი** **საბჭოს** **პრეზიდიუმის** **წევრი** **ლ. ი. ბრეჟნევი** **დღეს** **პარიზში** **ჩამოვიდა** **საფრანგეთის** **რესპუბლიკის** **პრეზიდენტის** **ჟ. პომპიდუს** **მოწვევით** **საბჭოთა** **კავშირსა** **და** **საფრანგეთს** **შორის** **უმაღლესი** **დონის** **კონსულტაციების** **მოწყობის** **დამკვიდრებული** **პრაქტიკის** **შესაბამისად.**

ლ. ი. ბრეჟნევთან **ერთად** **ჩამოვიდნენ** **მისი** **თანმხლებნი** **პირნი** **საფრანგეთში** **მოგზაურობის** **დროს** **სკკპ** **ცენტრალური** **კომიტეტის** **პოლიტბიუროს** **წევრი,** **სსრ** **კავშირის** **საგარეო** **საქმეთა** **მინისტრი** **ა. ა. გრომიკო,** **სსრ** **კავშირის** **საგარეო** **ვაჭრობის** **მინისტრი** **ნ. ს. პატოლიჩევი,** **სამოქალაქო** **აviაციის** **მინისტრი** **ბ. პ. ბუგაევი,** **სკკპ** **ცენტრალური** **კომიტეტის** **გენერალური** **მდივნის** **თანამშემწეები** **გ. ე. ცუკანოვი,** **ა. მ. ალექსანდროვი,** **საკადესის** **გენერალური** **დირექტორი** **ლ. მ. ზამიატინი,** **სსრ** **კავშირის** **საგარეო** **საქმეთა** **სამინისტროს** **კოლეგიის** **წევრი** **გ. მ. კორნიენკო.**

ორლის **აეროპორტის** **სატიო** **სალონში** **ლ. ი. ბრეჟნევსა** **და** **მის** **თანმხლებ** **პირებს** **გულთბილად** **მიესალმნენ** **საფრანგეთის** **პრემიერ-მინისტრი** **პ. მესმერი** **და** **სხვა** **ოფიციალური** **პირნი.**

საბჭოთა **კავშირის** **მხრივ** **ლ. ი. ბრეჟნევს** **შეხვდნენ** **სსრ** **კავშირის** **ელჩი** **საფრანგეთში** **ს. ვ. ნერეონენკო,** **საელჩოს** **თანამშრომლები** **და** **საფრანგეთში** **სხვა** **საბჭოთა** **დაწესებულებების** **თანამშრომლები.**

სსრ **კავშირისა** **და** **საფრანგეთის** **სახელმწიფო** **ალმებით** **მორთული** **სპატიო** **სალონის** **შენობის** **წინ** **ჩამწკრივებული** **იყო** **საპატიო** **ყარაული.**

გვიანი **დროის** **მიუხედავად,** **ასობით** **პარიზელი** **შეიკრიბა** **საპატიო** **სალონის** **შენობასთან,** **რათა** **მისალმებოდა** **საბჭოთა** **საბჭოთა** **სტუმარს.**

აეროდრომიდან **ლ. ი. ბრეჟნევი** **საფრანგეთის** **პრემიერ-მინისტრის** **პ. მესმერისა** **და** **სხვა** **ოფიციალურ** **პირთა** **თანხლებით** **გაემგზავრა** **რეზიდენციაში** — **რამბუიეს** **სასახლეში** **პარიზის** **ახლოს.**

ლ. ი. ბრეჟნევი ესაუბრა ჟ. პომპიდუს

პარიზი, 26 ივნისი. (**საკავშირო** **სპეც. კორ.**). **დღეს** **პარიზის** **მახლობლად,** **რამბუიეს** **სასახლეში** **სკკპ** **ცენტრალური** **კომიტეტის** **გენერალური** **მდივანი** **ლ. ი. ბრეჟნევი** **ესაუბრა** **საფრანგეთის** **რესპუბლიკის** **პრეზიდენტს** **ჟ. პომპიდუს.**

საბჭოთა **კავშირ-საფრანგეთის** **პოლიტიკური** **კონსულტაციების** **ფარგლებში** **ლ. ი. ბრეჟნევმა** **და** **ჟ. პომპიდუმ** **ერთმანეთს** **გაუზიარეს** **აზრები** **საბჭოთა** **კავშირ-საფრანგეთის** **ურთიერთობის** **შემდგომი** **განვითარების** **საკითხებზე,** **აგრეთვე** **ორივე** **მხარისათვის** **საინტერესო,** **ზოგიერთი** **საერთაშორისო** **პრობლემაზე.**

საუბარმა **საქმიან,** **კონსტრუქციულ** **ატმოსფეროში** **ჩაიარა.**

ნაუფალლევს **საუბარი** **განაგრძეს.**

ᲛᲔᲛᲘᲚᲝᲒᲘᲡ ᲞᲝᲚᲘᲢᲘᲙᲘᲡ ᲜᲐᲠᲛᲐᲢᲔᲑᲐ

ახლა მთელი მსოფლიოს ყურადღების ცენტრშია ამერიკის შეერთებულ შტატებში სკკპ ცენტრალური კომიტეტის გენერალური მდივნის ლ. ი. ბრეჟნევის ოფიციალური ვიზიტი.

მოსკოვის შეხვედრიდან ვასულმა დრომ დამაჯერებლად დაადასტურა, რომ სწორია ერთობლივად აღებული კურსი, რომლის მიზანია სსრ კავშირისა და **ამერიკის** შეერთებული შტატების **ურთიერთობის** გაჯანსაღება. **მოუხედავად** ამ ორი ქვეყნის იდეოლოგიისა და სოციალური სისტემების განსხვავებისა, **მათ** **შორის** ეფექტარდება ნორმალური ურთიერთობა. ამის ნათელი დადასტურებაა საბჭოთა **და** **ამერიკელი** **სპეციალისტებისა** **და** **კოსმონავტების** **დედამიწის** **ირგვლივ** **ორბიტაზე** **ერთობლივი** **ფრენისათვის** **მზადება.**

ყველა **ეკითხება** **ნებას** **ადამიანი** **ჩვენს** **პლანეტაზე** **იმედის** **თვალით** **შესცქერის** **ორი** **უძლიერესი** **სახელმწიფოს** **ურთიერთობას,** **რომელიც** **მიმართულია** **მთელ** **მსოფლიოში** **მშვიდობის** **უზრუნველყოფისაკენ.**

ლ. ი. ბრეჟნევის **ვიზიტი** **ამერიკის** **შეერთებულ** **შტატებში** **ერთხელ** **კიდევ** **მოწმობს,** **რომ** **საბჭოთა** **კავშირი** **მტკიცედ** **და** **თანმიმდევრულად** **ახორციელებს** **საერთაშორისო** **დაძაბულობის** **შენელებას,** **ხალხთა** **შორის** **მშვიდობის** **განმტკიცების** **კურსს.**

პროფესორი

ვ. პარეკაძე.

□

სიამაყეს ვგრძნობ, **რომ** იმ ქვეყნის **შვილი** ვარ, **სადაც** **მშვიდობას,** **თანასწორობას** **და** **პატივს** **სცემენ** **და** **უსაზღვროდ** **ეფასებენ.** **ამერიკა** **მეგობრული** **ვანი** **მოვლენის** **მომსწრე** **ვყოფილვართ** **ამ** **უკანასკნელ** **ხანს.** **ამ** **მოვლენებმა** **კიდევ** **უფრო** **განმტკიცეს** **მშვიდობა,** **სტაბილური,** **საიმედო** **გახადეს** **მის** **მისაღწევად** **სავალი** **გზა.**

ამხანაგ **ლეონიდ** **ილიას-ძე** **ბრეჟნევის** **ვიზიტი** **ამერიკის** **შეერთებულ** **შტატებში,** **იქ** **მიღწეული** **მთელი** **რიგი** **შეთანხმებები** **ყურადღების** **ცენტრშია.** **შეთანხმებებს** **იმედის** **თვალით** **შესცქერიან** **მსოფლიოს** **ხალხები.**

რ. სოხაძე,

თბილისის **კალინინის** **სახელობის** **სამხმელო** **მოწყობილობის** **ქარხნის** № 1 **საამქროს** **ხარატი,** **კომუნისტური** **შრომის** **დამკვრელი.**

□

საბჭოთა **ადამიანისათვის** **ძვირფასია** **მშვიდობა** **იმიტომაც,** **რომ** **დღეს** **ის** **მშვიდობიან** **აღმშენებლობას** **ეწევა** — **დგას** **დაზგასთან,** **კომბაინის** **საჭესთან,** **აშენებს** **სახლს** **და** **სხვ.** **სწორედ** **მშვიდობიანი** **ვიზიტი** **იყო** **ამერიკის** **შეერთებულ** **შტატებში** **სკკპ** **ცენტრალური** **კომიტეტის** **გენერალური** **მდივანი** **ლ. ი. ბრეჟნევი.**

სოფლის **მექანიზატორი** **მშვიდობიანი** **შრომის** **ფრონტის** **ერთ-ერთი** **წარმომადგენელია.** **ჩვენ** **კარგად** **ვიცით** **მშვიდობის** **ფასი,** **და** **ჩვენი** **თავდადებული** **შრომით** **ყველაფერს** **გავაკეთებთ** **მისთვის.**

ნ. მელიქიშვილი,

წითელწყაროს **რაიონის** **ზემო** **ქედის** **კოლმეურნეობის** **მექანიზატორთა** **ბრიგადის** **ხელმძღვანელი,** **სოციალისტური** **შრომის** **გმირი.**

ᲮᲣᲗᲬᲚᲔᲓᲘ — ᲕᲐᲓᲐᲛᲓᲔ!

თბილისის მრეწველობამ ვადამდე შეასრულა ნახევარი წლის გეგმა

თბილისის მრეწველობის **მშრომელებმა** **მეცხრე** **ხუთწლედის** **გადამწყვეტი** **წლის** **დავალებათა** **განხორციელებისათვის** **ბრძოლაში** **ახალი** **წარმატებანი** **მოიპოვეს** **და** **ვადამდე,** 26 **ივნისისათვის** **შეასრულეს** **პროდუქციის** **რეალიზაციის** **ნახევარი** **წლის** **სახელმწიფო** **გეგმა.** **თვის** **დამლევამდე** **დამატებით** **დამზადდება** **და** **რეალიზებული** **იქნება** **რამდენიმე** **მილიონი** **მანეთის** **მძიმე** **მრეწველობის** **პროდუქცია** **და** **სახალხო** **მოხმარების** **საქონელი.**

ქალაქის **რაიონებს** **შორის** **გაშლილ** **სოციალისტურ** **შეჯიბრებაში** **გასული** **ხუთი** **თვის** **შედეგებით** 26 **კომისრის** **სახელობისა** **და** **კალინინის** **რაიონებმა** **მიაღწიეს** **იმას,** **რომ** **ახლა** **არა** **აყავთ** **ჩამორჩენილი** **საწარმოები.**

სოციალისტური **შეჯიბრების** **ავანგარდში** **არიან** **კიროვის** **სახელობის** **ჩარხსამშენებლო,** **ლენინის** **სახელობის** **ელმავალსამშენებლო,** **დიმიტროვის** **სახელობის** **საავიაციო,** **სატელეგრაფო** **აპარატების,** „**მაგნიტოფონის**“, **კალინინის** **სახელობის** **სამხმელო** **მოწყობილობის,** **თამბაქოს** **საფერმენტაციო,** **სილიკატური** **საკედლე** **მასალების,** **კონიაკის,** **შამპანური** **ღვინოების,** **ლენინის** **სახელობის** **შუშის** **ქარხნების,** **საშენ** **მასალათა** **კომბინატის,** № 1 **წისქვილკომბინატის,** **გაერთიანება** „**თბილთამბაქოს**“, **ტყავსაგალანტერიო** **ფაბრიკისა** **და** **სხვათა** **კოლექტივები.**

თბილისის **მშრომელებმა,** **რომლებმაც** **აწონ-დაწონეს** **1973** **წლისათვის** **ნაკისრი** **სოციალისტური** **ვალდებულებანი,** **მტკიცედ** **გადაწყვეტენ** **ახალი** **შრომითი** **წარმატებანი** **მოიპოვონ** **ხუთწლედის** **დავალებათა** **ვადამდე** **შესრულებაში.** (**საქინფორმი**).

რუსეთზე **უკვე** **ვიუწყებოდით,** **ენდრიუსის** **აეროდრომზე,** **ვაშინგტონის** **მახლობლად,** **ლ. ი. ბრეჟნევი** **გაცილეს** **ამერიკის** **შეერთებული** **შტატების** **ვიცე-პრეზიდენტმა** **ს. აგნიუმ** **და** **სხვა** **ოფიციალურმა** **პირებმა.**

აეროდრომზე **სიტყვა** **წარმოთქვა** **ამერიკის** **შეერთებული** **შტატების** **ვიცე-პრეზიდენტმა** **ს. აგნიუმ.**

ს. აგნიუს სიტყვა

ბატონო **გენერალურო** **მდივანო!**

როცა **თქვენი** **ვიზიტი** **დაიწყო** **თეთრი** **სახლის** **სამხრეთ** **მინდორზე,** **თქვენ** **თქვით,** **რომ** **თანამედროვე** **ტექნიკა** **და** **ყველა** **ხალხის** **მისწრაფება** **მეგობრობისაკენ** **ამცირებენ** **მანძილს** **მსოფლიოში.** **გასული** **კვირის** **მოვლენებმა** **დაუახლოვეს** **ერთმანეთს** **ჩვენი** **ორი** **ქვეყანა** **და** **პრაქტიკულად** **მთელი** **კაცობრიობა** **ჩვენს** **საერთო** **მიზნებს:** **მტკიცე** **და** **ხანგრძლივი** **მშვიდობის** **დამყარებას.**

ეხელმძღვანელობდით **რა** 1972 **წელს,** **მოსკოვში** **ჩაყრილი** **საფუძვლებით,** **თქვენი** **ვიზიტის** **დროს** **მივაღწიეთ** **ჭეშმარიტ** **პროგრესს** **პროდუქტიული** **თანამშრომლობის** **შემდგომ** **განვითარებაში.**

მოლაპარაკება **უმაღლეს** **დონეზე,** **ხელმოწერილი** **შეთანხმებანი** **და** **ვიზიტის** **დროს** **დამყარებული** **მრავალი** **პირადი** **კონტაქტი** **გვინერგავენ** **იმედს,** **რომ** **წარმატებით** **გამოიძებნება** **გზები** **უფრო** **მყარი** **საერთაშორისო** **ურთიერთობისათვის.** **ჩვენ** **შეგვიძლია** **ოპტიმიზმით** **ველოდოთ** **შემდგომ** **პროგრესს** **მომავალში.**

ბატონო **გენერალურო** **მდივანო!** **ჩვენ,** **ყველა** **ამერიკელს,** **წილად** **გვხვდ

საქართველოს სსრ მინისტრთა საბჭოში

საქართველოს სსრ მინისტრთა საბჭომ ტყეების დაცვის გაუმჯობესების მიზნით მიიღო დადგენილება „უკანონო ჭრით სატყეო მეურნეობაში გამოშვებული ზარალისათვის მატერიალური პასუხისმგებლობის გაძლიერების შესახებ“.

დადგენილებაში აღნიშნულია, რომ დღემდე ტყეებში უკანონოდ ჭრის შედეგად მიყენებული ზარალის მოცულობა ნირით ანაზღაურების ოდენობა დაბალია და დამნაშავეებზე ვერ ახდენს საჭირო ზეგავლენას, რაც იწვევს ტყეებში ხეების უკანონო ჭრას. ამასთან კანაბრეულია იაფფასიანი და ძვირფასი ჯიშების ხეების მოჭრისათვის მიყენებული ზარალის ანაზღაურების ოდენობა.

მიმდინარე წლის პირველი იანვრიდან ძალაში შევა ახალი ნორმა — „ანაზღაურების ოდენობის დადგენისა ან ზარალისათვის, რომელსაც მოსახლეობა მიაყენებს სატყეო მეურნეობას ხეებისა და ბუჩქების უკანონო ჭრითა და დაზიანებით მათი ზრდის დამთავრებამდე“.

ახალი ნორმის მისედვით პირველი ჯგუფის ტყეებში: სახელმწიფო ნაკრძალებში, საკურორტო ტყეებში, ტყეპარკებში, ქალაქებისა და დასახლებული პუნქტების ირგვლივ მწვანე ზონის ტყეებში, აგრეთვე სპეციალური დანიშნულების, ნიადაგსაცავ და ნაპირსაცავ ტყეებში ოთხ სანტიმეტრამდე დიამეტრის თვითეული მოზარდი ხის მოჭრისათვის დამნაშავეს გადახდება 4 მანეთი, 20 სანტიმეტრი დიამეტრის ხის მოჭრისათვის — 17 მანეთი და 50 კაპიკი, 40 — სანტიმეტრიანისა — 41 მანეთი და 50 კაპ., ხოლო 40 სანტიმეტრი დიამეტრის ზევით მოჭრილ თვითეულ სანტიმეტრზე დამატებით გადაიხდის 1 მანეთსა და 40 კაპიკს.

ძვირფასი ჯიშების (უთხოვარი, ბზა, ძელქვა, წაბლი, კაკალი, საღლაღჯი, მუსა, პანტა, მაჟალო და სხვ.) მოჭრა-დაზიანებისათვის ყველა ჯგუფის ტყეში ნირი ითვალისწინებს ორჯერ მეტი თანხის გადახდას პირველი ჯგუფის ტყეებთან შედარებით.

საქართველოს სსრ მინისტრთა საბჭომ დაავალა აფხაზეთისა და აჭარის ასსრ მინისტრთა საბჭოებს, სამხრეთ ოსეთის ავტონომიური ოლქის, რესპუბლიკის ქალაქებისა და რაიონების მშრომელთა დეპუტატების „საბჭოების აღმასკომებს სისტემატურად და პრინციპიულად განისილონ ტყეების უკანონო ჭრისაგან დაცვის საკითხები და დასახონ სათანადო ღონისძიებანი.

დადგენილება ავალებს რესპუბლიკის პროკურატურასა და შინაგან საქმეთა სამინისტროს ორგანოებს დადგენილ ვადებში დაამთავრონ ტყეების უნებართვოდ ჭრის შესახებ აღძრული საქმეების მოკვლევა, ხოლო იუსტიციის სამინისტროს დაევალა მისცეს მითითება სახალხო სასამართლოებს არ გაჭიანურონ აღნიშნული საქმეების განხილვა, დამნაშავეთა მიმართ გამოიყენონ კანონით გათვალისწინებული სასჯელის ზომები. რესპუბლიკის პროკურატურას დაევალა აგრეთვე გააძლიეროს ზედამხედველობა სახალხო სასამართლოებში ჭრის წესების დარღვევათა თობაზე საქმეთა განხილვისადმი.

საქართველოს სსრ მინისტრთა საბჭოს სატყეო მეურნეობის სახელმწიფო კომიტეტი და მისი ადგილობრივი ორგანოები, რომელთაც დაკისრებული აქვთ პირადი პასუხისმგებლობა უკანონო ჭრისაგან ტყის დაცვის საქმეში, მოვალენი არიან მკვეთრად გააუმჯობესონ ამ მხრივ მუშაობა, აღკვეთონ უდისციპლინობისა და ყოველგვარი სხვა სამსახურებრივი დანაშაულის ფაქტები და მცდელობა, რომლებიც ზიანს აყენებენ სატყეო მეურნეობას (საქინფორმი).

საფრანგეთის კომპარტიის დელეგაცია სსრ კავშირში

სკკპ ცენტრალური კომიტეტის მოწვევით 11-დან 25 ივნისამდე საბჭოთა კავშირში იმყოფებოდა საფრანგეთის კომპარტიის ფედერაციათა ხელმძღვანელების დელეგაცია საფრანგეთის კომპარტიის ცენტრალური კომიტეტის წევრის ლ. ლატეის მეთაურობით.

სსრ კავშირში ყოფნის დროს დელეგაცია, გარდა მოსკოვისა, ეწვია ლენინგრადს, ვორონეჟს, საქართველოს სს რესპუბლიკას, საუბრები ჰქონდა სკკპ ცენტრალური კომიტეტის ორგანიზაციულ-პარტიული მუშაობის განყოფილებასა და საერთაშორისო განყოფილებაში, საქართველოს კომპარტიის ცენტრალურ კომიტეტში, სკკპ ვორონეჟის საოლქო კომიტეტში, დაათვალიერა სამრეწველო საწარმოები, კოლმეურნეობები და საბჭოთა მეურნეობები, სასწავლებლები, სადაც გაეცნო საბჭოთა მშრომელების საქმიანობასა და ცხოვრებას. ფრანგი კომუნისტების დელეგაციას გულითადი შეხვედრები და საუბრები ჰქონდა შუმბთან და კოლმეურნეებთან, ინტელიგენციის წარმომადგენლებთან, პარტიულ, საბჭოთა, პროფკავშირულ და კომკავშირულ მუშაკებთან.

საქართველოს დელეგაცია მოლდავეთში

 КИШИНЕВИ, 26 ივნისი. (საკდესის კორ.). დღეს მოლდავეთში დამთავრდა საქართველოს სსრ პარტიული, საბჭოთა და მეცნიერი მუშაკების დელეგაციის ვიზიტი საქართველოს კომპარტიის ცენტრალური კომიტეტის მდივნის ბ. ვ. ჯიგაბერიას მეთაურობით. ხუთი დღის განმავლობაში დელეგაცია იცნობოდა სოფლის მეურნეობისა და მრეწველობის განვითარების სხვადასხვა მხარეს, აგრარულ-სამრეწველო კომპლექსების შექმნის გამოცდილებას.

სტუმრები ეწვივნენ საბჭოთა მეურნეობა „დანჩენს“ — ცხარმეტიდან ერთ-ერთ დიდ სპეციალიზებულ მეურნეობას, გაეცნენ მისი მუშაკების ცხოვრებას. ისინი იყვნენ აგრეთვე რძის ქარხანაში, სადაც რძე, რომელიც მინის მილებით მოდის ბოსლებიდან, პასტერიზებულია და ისხმება პაკეტებში.

საუბრის დროს, რომელიც მოლდავეთის კომპარტიის ცენტრალურ კომიტეტში ჯიგაბერთან, მოლდავეთის კომპარტიის ცენტრალური კომიტეტის პირველმა მდივანმა ი. ი. ბოდიულმა დელეგაციის წევრებს გააცნო რესპუბლიკის სოფლის მეურნეობის განვითარების პერსპექტივები.

პარტიის თბილისის საქალაქო კომიტეტის პლენუმი

გაიმართა საქართველოს კომპარტიის თბილისის საქალაქო კომიტეტის XV პლენუმი. პლენუმმა განიხილა საკითხი „ქალაქ თბილისში სამინაო მშენებლობის ჩამორჩენის მიზეზებისა და მისი დაძლევის ღონისძიებათა შესახებ“.

ამ საკითხზე მოხსენება გააკეთა საქართველოს კომპარტიის თბილისის კომიტეტის პირველმა მდივანმა პ. გოლუბოვმა.

მომხსენებელმა და ქამათში გამოსულმა ამხანაგებმა აღნიშნეს, რომ ქალაქის პარტიულმა ორგანიზაციამ, ხელმძღვანელობს რა სკკპ ცენტრალური კომიტეტის დადგენილებით პარტიის თბილისის საქალაქო კომიტეტის მუშაობის შესახებ, რომელშიც განსაკუთრებული ყურადღება დაითმო იმის, რომ შეიუნყარებულია თბილისში კაპიტალური მშენებლობის გეგმების სისტემატური შეუსრულებლობა, მიაღწია ერთგვარ ძვრას ამ საქმეში, კერძოდ, გადამჯობესდა საბინაო მშენებლობის დაგეგმვა.

მომდინარე წლის ხუთი თვის მანძილზე საცხოვრებელი სახლების საექსპლოატაციოდ გადაცემის გეგმა შესრულდა. საექსპლოატაციოდ გადაცემულია 198 ათასი კვადრატული მეტრი საცხოვრებელი ფართობი. უკეთ არის ორგანიზებული სოციალისტური შეჯიბრება სამშენებლო ორგანიზაციათა კოლექტივებს შორის. საბინაო მშენებლობის გაუმჯობესებაში დადებითი როლი შეასრულა „მთავართბილისმშენის“ სამშენებლო-სამონტაჟო გაერთიანების შექმნამ. ამ ბოლო დროს უფრო რიტმულად სრულდება სამშენებლო სამონტაჟო სამუშაოები, დროულად იქმნება საჭირო სამშენებლო მარაგნამეტი.

ამასთანავე მომხსენებელმა და ორატორებმა აღნიშნეს, რომ მუშაობა საბინაო მშენებლობის დონის ამაღლებისა და ტემპების დაჩქარებისათვის ჯერ კიდევ საგანგებით როდი შეესაბამება მოთხოვნებს, რომლებსაც აყენებს სკკპ ცენტრალური კომიტეტის დადგენილება პარტიის თბილისის საქალაქო კომიტეტის მუშაობის შესახებ.

ამ ბოლო წლების მანძილზე თბილისში არ აშენებულა გეგმით გათვალისწინებული მილიონ კვადრატულ მეტრზე მეტი საცხოვრებელი ფართობი. ამ ჩამორჩენის უწინარეს ყოვლისა განპირობებულ შრომის ნაყოფიერებისა და ორგანიზაციის დაბალი დონე, ის, რომ არ იცავენ მშენებლობის ხანგრძლივობის ნორმატიულ ვადებს.

ადგილი ჰქონდა გაუმართლებელ პრაქტიკას ქალაქის რეკონსტრუქციის დროს, როცა ანგრევდნენ საცხოვრებლად გამოსადეგ ბევრ სახლს.

სამშენებლო საწარმოთა და დაწესებულებათა პარტიულმა ორგანიზაციებმა ჯერ კიდევ ვერ გარდაქმნეს მუშაობა დროის მოთხოვნების შესაბამისად. ისინი სუსტად რაზმავენ კომუნისტებს მშენებლთა წინაშე დასახული ამოცანების გადაწყვეტისათვის, არ ახორციელებენ ეფექტიან ღონისძიებებს ეკონომიკური ადრეებით მშენებლობათა განმტკიცებისათვის, ადრეების დენადობის ლიკვიდაციისათვის, სკკპ ცენტრალური კომიტეტის მიერ მოწონებული ზლობინის მეთოდით ბრიგადული სამეურნეო ანგარიშის გამოცდილების გავრცელებისათვის.

საბინაო პრობლემის გადაჭრას აფერხებდა ისიც, რომ ბინების განაწილებაში უშვებდნენ სერიოზულ დარღვევებს, აგრეთვე სათანადოდ არ ფლობდნენ არსებულ ფონდს.

ყველა ეს ნაკლოვანება, აღინიშნა პლენუმზე, იმის შედეგია, რომ ამ ბოლო დრომდე მათ არ აძლევდნენ პრინციპულ შეფასებას, ურიგდებოდნენ ქალაქთმშენებლობაში სერიოზული დარღვევების ფაქტებსა და ნაკლოვანებებს.

განხილულ საკითხზე პლენუმმა მიიღო შესაბამისი დადგენილება

პლენუმის მუშაობაში მონაწილეობდნენ საქართველოს სსრ მინისტრთა საბჭოს თავმჯდომარის მოადგილე ა. ლაბახუა, საქართველოს კომპარტიის ცენტრალური კომიტეტის განყოფილებათა გამგეები ბ. ბარსუკოვი, ი. ქედიშვილი. (საქინფორმი).

ადგილობრივი საბჭოების პირველ სესიებზე

გაიმართა ახლადარჩეული საქალაქო და რაიონული საბჭოების პირველი სესიები. ქალაქ ბათუმის მშრომელთა დეპუტატების საბჭოს სესიამ საქალაქო საბჭოს აღმასკომის თავმჯდომარედ აირჩია რ. ნიჟარაძე, ცხინვალის საქალაქო საბჭოს აღმასკომის თავმჯდომარედ არჩეულია ტ. ჯულუმბეგოვი, რუსთავის საქალაქო საბჭოს აღმასკომის თავმჯდომარედ — ო. წვერავა, ბაათურის საქალაქო საბჭოს აღმასკომის თავმჯდომარედ უ. სხირტლაძე, გაგრის საქალაქო საბჭოს აღმასკომის თავმჯდომარედ — ვ. ხაშბა, შუახევის რაიასბჭოს აღმასკომის თავმჯდომარედ — ნ. ცეცხლაძე, ხელვაჩაურის რაიასბჭოს აღმასკომის თავმჯდომარედ — ნ. ბახტაძე, ლენტეხის რაიასბჭოს აღმასკომის თავმჯდომარედ — დ. ტვილდიანი, გულრიფშის რაიასბჭოს აღმასკომის თავმჯდომარედ — ვ. კოკაია, სოხუმის რაიასბჭოს აღმასკომის თავმჯდომარედ — ბ. სიჭინავა.

ᲡᲐᲥᲐᲠᲗᲕᲔᲚᲝᲡ ᲡᲡᲠ ᲛᲘᲜᲘᲡᲢᲠᲗᲐ ᲡᲐᲑᲭᲝᲨᲘ

ᲥᲐᲠᲗᲣᲚᲘ ᲡᲐᲑᲭᲝᲗᲐ ᲙᲐᲕᲨᲘᲠᲘ

ᲙᲘᲗᲮᲕᲔᲑᲘ, ᲤᲐᲥᲢᲔᲑᲘ, ᲛᲝᲕᲚᲔᲜᲔᲑᲘ

დიდი კმაყოფილება

საზღვარგარეთის გამოსმაურებანი ლ. ი. ბრეჟნევის ვიზიტის გამო

მსოფლიო საზოგადოებრიობა, რომელიც გულდასმით ადევნებდა თვალს ამ დღეებში სკკპ ცენტრალური კომიტეტის გენერალური მდივნის ლ. ი. ბრეჟნევის ვიზიტს ამერიკის შეერთებულ შტატებში, დიდ კმაყოფილებას გამოთქვამს ნაყოფიერი შედეგების გამო, რომელიც მოჰყვა საბჭოთა კავშირ-ამერიკის შეხვედრას უმაღლეს დონეზე.

სხვადასხვა მიმართულების გაზეთები პირველ გვერდებზე ბეჭდავენ ლ. ი. ბრეჟნევის გამოსვლას ამერიკის ტელევიზიით, აშუქებენ საბჭოთა და ამერიკელი ხელმძღვანელების სიტყვებს სან-კლემენტეში, ფარულად განმარტავენ საბჭოთა კავშირ-ამერიკის შეთანხმებებს, სან-კლემენტედან მიღებულ კორესპონდენციაში „ნიუ-იორკ ტაიმსი“ წერს: ლ. ი. ბრეჟნევი და რ. ნიქსონი „გამოეთხოვნენ ერთმანეთს და განაცხადეს, რომ მათი მოლაპარაკების ერთმა კვირამ წინ წასწია ორა მარტო საბჭოთა კავშირი და ამერიკის შეერთებული შტატები, არამედ მთელი მსოფლიო ხანგრძლივი და მტკიცე მშვიდობის მიმართულებით“.

ᲨᲣᲠᲜᲐᲚᲘ „ნიუსუიკი“ ლ. ი. ბრეჟნევის ვიზიტის მთავარ შედეგებს შორის ასახელებს „ორი ქვეყნის ხელმძღვანელთა ვალდებულებას გააქტიურონ ღონისძიებანი, რათა ბოლო მოეღოს გამალებულ შეიარაღებასა, და ისტორიულ დეკლარაციას, რომელშიც უარყოფილია ძალის გამოყენების პრინციპი და მკვიდრდება ჩვენს პლანეტაზე ატომური ქაოსის კოდექსი“.

ᲡᲐᲠᲔᲓᲐᲥᲪᲘᲝ კომენტარში „მსოფლიო მიესალმება“ ბულგარეთის „ოტეჩესტვენ ფრონტი“ წერს, რომ ორმა დიდმა სახელმწიფომ, რომლებსაც ატომური იარაღის ყველაზე მძლავრი არსენალი აქვთ, ვალდებულება იკისრა ისე იმოქმედოს, რომ თავიდან აიცილონ ატომური ომი. ამ ცნობამ აამოძრავა მილიონები. ატომური ომის თავიდან აცილების შესახებ ხელმოწერილი შეთანხმება, დაასკვნის „ზეიო, ისტორიულია კაცობრიობის ბედისათვის.

„ᲨᲔᲮᲕᲔᲓᲠᲐ“ უმაღლეს დონეზე ნაყოფიერი წვლილი იყო საყოველთაო მშვიდობის საქმეში“, — ხაზს უსვამს „ბერლინერ ცაიტუნგი“ (გერმანიის დემოკრატიული რესპუბლიკა).

ᲠᲝᲪᲐ სკკპ ცენტრალური კომიტეტის გენერალური მდივანი ლ. ი. ბრეჟნევი ამერიკის შეერთებულ შტატებში გაეშაზავრა, რათა ლენინური მშვიდობისმოყვარული პოლიტიკის სულისკვეთებით განახორციელებინა სკკპ XXIV ყრილობის მიერ მიღებული მშვიდობის პროგრამა, წერს უნგრული „ნეპსავა“, მთელი მშვიდობისმოყვარე კაცობრიობა დიდი იმედით აკვირდება თვალს მის ვიზიტს. ახლა გულდაჯერებით შეიძლება ითქვას, რომ მთლიანად აღსრულდა იმედები, რომლებსაც მსოფლიოს ხალხები ამყარებდნენ ამ ისტორიულ მისიაზე.

Ლ. Ი. ᲑᲠᲔᲟᲜᲔᲕᲘᲡ ვიზიტით ამერიკის შეერთებულ შტატებსა და საფრანგეთში, აცხადებს ჩეხოსლოვაკიური „რუდე პრავო“ მთავრდება მიმდინარე წლის ექვსი თვე, რომელიც აღინიშნა საბჭოთა დიპლომატიის, საბჭოთა საგარეო პოლიტიკის დაუცხრომელი ღონისძიებებით მთელი მსოფლიოს მტკიცე მშვიდობისათვის, ხალხთა უშიშროებისა და ურთიერთგაგებისათვის ბრძოლაში, ისტორია დაიფასებს ლ. ი. ბრეჟნევის მეთაურობით საბჭოთა ხელმძღვანელების უდიდესი მნიშვნელობის მშვიდობიან ღონისძიებებს, წერს „რუდე პრავო“.

„საᲑᲭᲝᲗᲐ კავშირ-ამერიკის შეთანხმება, რომელიც მიზნად ისახავს აღკვეთოს ატომური ომების გაჩაღება, — აღნიშნავს „ფრანკფურტერ ალგემაინე“ (გერმანიის ფედერაციული რესპუბლიკა) — მოასწავებს ისტორიულ შემობრუნებას საერთაშორისო ურთიერთობაში და მოწმობს უმაღლეს დონეზე ამ შეხვედრის დიდ წარმატებას“.

ᲚᲝᲜᲓᲝᲜᲘᲡ „ტაიმსის“ აზრით, „ვიმინგტონში დადებულ შეთანხმებათა სისტემა ქმნის ორ ქვეყანას შორის ნამდვილად ახალი ურთიერთობის კონტურებს“. რაც შეეხება ჩვენს პლანეტას მთლიანად, დასძენს გაზეთი, განნდა იმედი, რომ იგი შეიძლება გახდეს უფრო უსაფრთხო ადგილი.

ᲒᲐᲜᲒᲚᲘᲚ ავიორა საფუძველი ჩაეყარა ახალ კურსს საერთაშორისო ურთიერთობაში — ასეთი დასკვნა გამოაქვს იტალიურ „პაეზე სერას“. გაზეთი წერს, თუ რა დიდი პირადი წვლილი შეიტანა ლ. ი. ბრეჟნევმა საბჭოთა კავშირ-ამერიკის მოლაპარაკების წარმატების უზრუნველყოფაში. „მოლაპარაკება, რომელიც დიდამიწის ყველა მცხოვრების მჭუხარე ტაშს იმსახურებს“, — ასე აფასებს საბჭოთა კავშირ-ამერიკის მოლაპარაკების შედეგებს ბრაზილიის „კორეიუ და მანჰანი“. გაზეთის აზრით, ბოლო წლების ვერც ერთი მოვლენა ვერ გადაჯაბრებს თვითი საერთაშორისო მნიშვნელობით საბჭოთა კავშირ-ამერიკის შეთანხმების ატომური ომის თავიდან აცილების შესახებ, რომელსაც ლ. ი. ბრეჟნევმა და რ. ნიქსონმა მოაწერეს ხელი. „მთავარი მიზანი, რომელსაც ლ. ი. ბრეჟნევი ესწრაფოდა თავისი ვიზიტის დროს, — იყო მუდმივი და მტკიცე მშვიდობის დამყარება საბჭოთა კავშირსა და ამერიკის შეერთებულ შტატებს შორის, აგრეთვე მშვიდობა მთელს მსოფლიოში“, — წერს ლიბანის ყოველკვირეული „ალ-ბალიაგი“.

„ᲛᲡᲝᲤᲚᲘᲝ“ მთლიანად იწონებს ამ შეთანხმებას, — წერს ესნიის გაზეთი „დეფილი ნეიშნი“ — რადგან იგი შეესაბამება ხალხთა ოცნებას მშვიდობაზე (საკდესი, 25 ივნისი).

ᲞᲐᲠᲘᲖᲘ — ᲣᲓᲘᲓᲔᲡᲘ ᲘᲜᲢᲔᲠᲕᲘᲣ

26 ᲘᲕᲜᲘᲡᲘ. (საკდესის კორ.). დღეს საფრანგეთის პრესა აღნიშნავს, თუ რა უპირველესი მნიშვნელობის მოვლენაა საბჭოთა კავშირ-საფრანგეთის კონსულტაციები უმაღლეს დონეზე, როგორც საერთაშორისო ცხოვრების მუდმივი ფაქტორი. საფრანგეთში სკკპ ცენტრალური კომიტეტის გენერალური მდივნის ლ. ი. ბრეჟნევის ვიზიტის დაწყებასთან დაკავშირებით გაზეთები ბეჭდავენ სტატიებს, მიმოხილვებსა და კომენტარებს და აღნიშნავენ, რომ სსრ კავშირისა და საფრანგეთის მეგობრობა და თანამშრომლობა წარმატებით ვითარდება ორივე ხალხის საკეთილდღეოდ, საყოველთაო მშვიდობისა და ევროპის უშიშროების ინტერესებისათვის.

საფრანგეთის ცენტრალურმა ტელევიზიამ გუშინ საღამოს „უკანასკნელი ცნობების“ სპეციალური გამოშვება მიუძღვნა საფრანგეთში სკკპ ცენტრალური კომიტეტის გენერალური მდივნის ლ. ი. ბრეჟნევის ვიზიტს. ნიშნეთი „ელეა“ ფრანს პრესის საგენტოში, ჩამოაყალიბა ცნობა პარიზის ორლის აეროპორტში ლ. ი. ბრეჟნევის ჩამოსვლის შესახებ. საფრანგეთის რადიოსადგურებმა შეწყვიტეს თავიანთი გადაცემები, რათა მსმენელთათვის შეეტყობინებინა სკკპ ცენტრალური კომიტეტის გენერალური მდივნის ჩამოსვლის ამბავი.

გაზეთი „ლუმანიტე“ დღეს ხაზს უსვამს, რომ ლ. ი. ბრეჟნევისა და ჟ. პომპიდუს შეხვედრა უდიდეს ინტერესს იწვევს: იგი მიმდინარეობს საბჭოთა კავშირ-ამერიკის უმაღლესი დონის მოლაპარაკების შემდეგ და ევროპის უშიშროებისა და თანამშრომლობის საკითხებზე თათბირის დაწყების წინ.

გაზეთმა „ნასიონმა“ სათაურში გაიტანა: „საფრანგეთისა და სსრ კავშირის ეკონომიური ურთიერთობა ჩინებულია. ჩვენი თანამშრომლობა შეთანხმებულად ვითარდება. პრეზიდენტი ჟ. პომპიდუ დიდი სიმპათიის ვრძნობით ხვდება ლ. ი. ბრეჟნევს“.

ომოწმებს რა საფრანგეთის ავტორიტეტიან წრეებს, გაზეთი „პარიზიენ ლიბერე“ წერს, რომ „საფრანგეთი დიდ მნიშვნელობას ანიჭებს საბჭოთა კავშირ-საფრანგეთის თანამშრომლობას და ცდილობს მის გაფართოებას“.

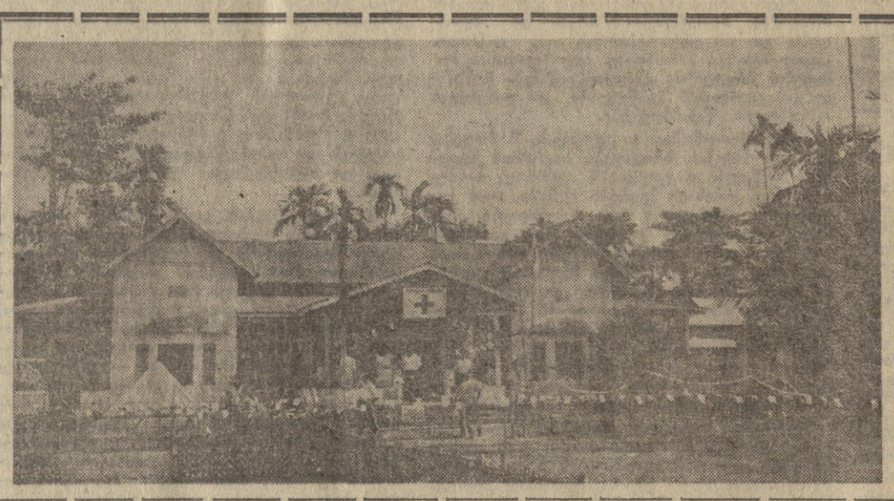

ᲡᲐᲔᲠᲗᲐᲨᲝᲠᲘᲡᲝ წითელი ჯვარი დიდ დახმარებას უწევს ბანგლადეშის მოსახლეობას. ამ საქმეში აქტიურად მონაწილეობენ საბჭოთა კავშირის წითელი ჯვრისა და წითელი ნახევარმთვარის საზოგადოებები. ახალგაზრდა რესპუბლიკის ტერიტორიაზე გახსნილია ათასზე მეტი პუნქტი, რომელიც უფასოდ აწვდის მოსახლეობას ვიტამინიზირებულ რძეს ბავშვებისათვის. აქ მუშაობს აგრეთვე რამდენიმე საავადმყოფო, ტანსაცმლითა და პირველი მოხმარების საგნებით მოსახლეობის მომარაგების პუნქტები.

ᲡᲣᲠᲐᲗᲘ: წითელი ჯვრის პუნქტი სუნამჩანჯაში.

ᲙᲐᲓᲔᲚᲘᲡ ᲤᲝᲢᲝᲛᲐᲠᲗᲜᲘᲙᲐ.

ᲠᲝᲛᲘ — ᲙᲝᲛᲣᲜᲘᲡᲢᲣᲠᲘ ᲒᲐᲖᲔᲗᲔᲑᲘᲡ ᲓᲦᲔᲡᲐᲡᲬᲐᲣᲚᲘ

26 ᲘᲕᲜᲘᲡᲘ. (საკᲓᲔᲡᲘ კორ.). ᲝᲠᲐᲡᲘ ᲐᲗᲐᲡᲬᲚᲘᲡ მეᲗᲠᲛᲐ კᲐᲛᲐ ᲛᲘᲘᲦᲝ ᲛᲝᲜᲐᲬᲘᲚᲝᲑᲐ ᲙᲘᲠᲘᲡ ᲘᲢᲐᲚᲘᲘᲡᲘᲡ ᲙᲝᲛᲣᲜᲘᲡᲢᲔᲑᲘᲡ ᲒᲐᲖᲗᲝᲛ „ᲣᲜᲘᲢᲐᲡ“ ᲡᲐᲔᲠᲗᲝ-ᲞᲠᲝᲤᲡᲘᲐᲚᲘᲡ ᲓᲐᲡᲐᲬᲧᲘᲡᲘ ᲨᲔᲛᲘᲗᲐᲜᲐᲓ ᲓᲦᲔᲡ, ᲠᲝᲛᲚᲘᲡᲐᲗᲕᲘᲡ ᲕᲔᲜᲔᲪᲘᲣᲠᲘ ᲞᲠᲔᲡᲘᲡ ᲓᲐᲡᲐᲬᲧᲘᲡᲘ ᲛᲘᲡᲐᲛᲐᲠᲗᲘ ᲒᲐᲖᲔᲗᲘᲡ ᲛᲘᲖᲜᲘᲗ ᲛᲘᲣᲗᲘᲗᲔᲑᲓᲐ ᲛᲘᲡᲘ ᲠᲔᲓᲐᲥᲢᲝᲠᲘ ᲯᲘᲝᲠᲯᲘᲝ ᲒᲐᲠᲘᲜᲘ.

ᲛᲘᲡᲘ ᲛᲘᲖᲜᲘᲗ ᲘᲧᲝ ᲛᲘᲡᲘ ᲛᲘᲛᲐᲠᲗᲔᲑᲐ ᲡᲐᲤᲠᲐᲜᲒᲔᲗᲘᲡ ᲙᲝᲛᲣᲜᲘᲡᲢᲣᲠᲘ ᲞᲐᲠᲢᲘᲘᲡ ᲪᲔᲜᲢᲠᲐᲚᲣᲠᲘ ᲙᲝᲛᲘᲢᲔᲢᲘᲡ ᲬᲔᲠᲘᲡ ᲛᲘᲛᲐᲠᲗᲕᲘᲗ ᲛᲘᲛᲐᲠᲗᲐ ᲡᲐᲥᲐᲠᲗᲕᲔᲚᲝᲡ ᲡᲡᲠ ᲛᲘᲜᲘᲡᲢᲠᲗᲐ ᲡᲐᲑᲭᲝᲡ ᲞᲠᲔᲖᲘᲓᲘᲣᲛᲘᲡ ᲛᲘᲛᲐᲠᲗᲣᲚᲔᲑᲘᲗ.

ᲛᲘᲛᲓᲘᲜᲐᲠᲔ ᲬᲚᲘᲡ ᲞᲘᲠᲕᲔᲚᲘ ᲘᲕᲚᲘᲡᲘᲓᲐᲜ ᲓᲐᲬᲧᲔᲑᲣᲚᲘ ᲞᲠᲝᲪᲔᲡᲘ ᲡᲐᲥᲐᲠᲗᲕᲔᲚᲝᲡ ᲞᲠᲝᲤᲡᲐᲮᲣᲚᲗᲐ ᲙᲠᲘᲖᲘᲡᲘᲡ ᲓᲠᲝᲡ ᲛᲘᲛᲐᲠᲗᲐ ᲡᲐᲥᲐᲠᲗᲕᲔᲚᲝᲡ ᲡᲡᲠ ᲡᲐᲮᲐᲚᲮᲝ ᲙᲝᲜᲢᲠᲝᲚᲘᲡ ᲙᲝᲛᲘᲢᲔᲢᲘᲡ ᲓᲐ ᲡᲐᲥᲐᲠᲗᲕᲔᲚᲝᲡ ᲡᲡᲠ ᲐᲚᲙᲐ ᲪᲔᲜᲢᲠᲐᲚᲣᲠ ᲙᲝᲛᲘᲢᲔᲢᲘᲡ ᲬᲔᲠᲘᲡ ᲛᲘᲛᲐᲠᲗᲕᲘᲗ ᲛᲘᲛᲐᲠᲗᲐ ᲡᲐᲥᲐᲠᲗᲕᲔᲚᲝᲡ ᲡᲡᲠ ᲡᲐᲮᲐᲚᲮᲝ ᲙᲝᲜᲢᲠᲝᲚᲘᲡ ᲙᲝᲛᲘᲢᲔᲢᲘᲡ ᲓᲐ ᲡᲐᲥᲐᲠᲗᲕᲔᲚᲝᲡ ᲡᲡᲠ ᲐᲚᲙᲐ ᲪᲔᲜᲢᲠᲐᲚᲣᲠ ᲙᲝᲛᲘᲢᲔᲢᲘᲡ ᲓᲐᲛᲝᲛᲬᲘᲚᲔᲑᲘᲗ.

ᲛᲘᲡᲘ ᲛᲘᲖᲜᲘᲗ ᲘᲧᲝ ᲛᲘᲡᲘ ᲛᲘᲛᲐᲠᲗᲔᲑᲐ ᲡᲐᲤᲠᲐᲜᲒᲔᲗᲘᲡ ᲙᲝᲛᲣᲜᲘᲡᲢᲣᲠᲘ ᲞᲐᲠᲢᲘᲘᲡ ᲪᲔᲜᲢᲠᲐᲚᲣᲠᲘ ᲙᲝᲛᲘᲢᲔᲢᲘᲡ ᲬᲔᲠᲘᲡ ᲛᲘᲛᲐᲠᲗᲕᲘᲗ ᲛᲘᲛᲐᲠᲗᲐ ᲡᲐᲥᲐᲠᲗᲕᲔᲚᲝᲡ ᲡᲡᲠ ᲐᲚᲙᲐ ᲪᲔᲜᲢᲠᲐᲚᲣᲠ ᲙᲝᲛᲘᲢᲔᲢᲘᲡ ᲓᲐᲛᲝᲛᲬᲘᲚᲔᲑᲘᲗ.

ᲜᲘᲣ-ᲘᲝᲠᲙᲘ — ᲓᲘᲓᲛᲜᲘᲨᲕᲜᲔᲚᲝᲕᲐᲜᲘ ᲒᲐᲓᲐᲬᲧᲕᲔᲢᲘᲚᲔᲑᲐ

26 ᲘᲕᲜᲘᲡᲘ. (საკᲓᲔᲡᲘ). ᲞᲠᲔᲡᲘᲡᲗᲕᲘᲡ ᲒᲐᲙᲔᲗᲔᲑᲣᲚ ᲒᲐᲜᲪᲮᲐᲓᲔᲑᲐᲨᲘ ᲒᲔᲠᲛᲐᲜᲘᲘᲡ ᲓᲔᲛᲝᲙᲠᲐᲢᲘᲣᲚᲘ ᲠᲔᲡᲞᲣᲑᲚᲘᲙᲘᲡ ᲛᲣᲓᲛᲘᲕᲘᲡᲐ ᲛᲔᲝᲗᲕᲐᲚᲣᲧᲣᲠᲔᲛ ᲒᲐᲔᲠᲗᲘᲐᲜᲔᲑᲣᲚᲘ ᲔᲠᲔᲑᲘᲡ ᲝᲠᲒᲐᲜᲘᲖᲐᲪᲘᲝᲡ ᲨᲘᲜᲐ ᲐᲦᲜᲘᲨᲜᲐ, ᲠᲝᲛ ᲒᲐᲜᲪᲮᲐᲓᲔᲑᲣᲚᲘ ᲐᲠᲘᲡ ᲓᲐᲛᲐᲮᲐᲡᲘᲐᲗᲔᲑᲔᲚᲘ ᲛᲘᲜᲘᲨᲜᲣᲚᲘ ᲓᲐᲛᲝᲙᲠᲐᲢᲘᲣᲚᲘ ᲠᲔᲡᲞᲣᲑᲚᲘᲙᲘᲡ ᲛᲣᲓᲛᲘᲕᲘᲡ ᲛᲔᲝᲗᲕᲐᲚᲣᲧᲣᲠᲔᲛ ᲒᲐᲔᲠᲗᲘᲐᲜᲔᲑᲣᲚᲘ ᲔᲠᲔᲑᲘᲡ ᲝᲠᲒᲐᲜᲘᲖᲐᲪᲘᲘᲡ ᲬᲔᲕᲠᲐᲓ ᲛᲘᲦᲔᲑᲣᲚᲘ ᲓᲐᲛᲝᲙᲠᲐᲢᲘᲣᲚᲘ ᲠᲔᲡᲞᲣᲑᲚᲘᲙᲘᲡ ᲡᲐᲔᲠᲗᲐᲨᲝᲠᲘᲡᲝ ᲘᲖᲝᲚᲐᲪᲘᲘᲡ ᲪᲓᲔᲑᲘᲡ ᲓᲐᲪᲕᲘᲡ ᲞᲘᲠᲝᲑᲔᲑᲘ.

ᲛᲘᲛᲓᲘᲜᲐᲠᲔ ᲬᲚᲘᲡ ᲛᲐᲡᲨᲢᲐᲑᲘᲗ ᲓᲐᲛᲐᲡᲢᲣᲠᲔᲑᲣᲚᲘ ᲞᲠᲝᲪᲔᲡᲘ ᲡᲐᲥᲐᲠᲗᲕᲔᲚᲝᲡ ᲞᲠᲝᲤᲡᲐᲮᲣᲚᲗᲐ ᲙᲠᲘᲖᲘᲡᲘᲡ ᲓᲠᲝᲡ ᲛᲘᲛᲐᲠᲗᲐ ᲡᲐᲥᲐᲠᲗᲕᲔᲚᲝᲡ ᲡᲡᲠ ᲐᲚᲙᲐ ᲪᲔᲜᲢᲠᲐᲚᲣᲠ ᲙᲝᲛᲘᲢᲔᲢᲘᲡ ᲬᲔᲠᲘᲡ ᲛᲘᲛᲐᲠᲗᲕᲘᲗ ᲛᲘᲛᲐᲠᲗᲐ ᲡᲐᲥᲐᲠᲗᲕᲔᲚᲝᲡ ᲡᲡᲠ ᲐᲚᲙᲐ ᲪᲔᲜᲢᲠᲐᲚᲣᲠ ᲙᲝᲛᲘᲢᲔᲢᲘᲡ ᲓᲐᲛᲝᲛᲬᲘᲚᲔᲑᲘᲗ.

ᲛᲝᲜᲐᲬᲘᲚᲔᲗᲐ ᲠᲘᲪᲮᲕᲘᲗ ᲛᲝᲜᲐᲬᲘᲚᲔᲗᲐ ᲨᲝᲠᲘᲡ ᲛᲘᲛᲝᲬᲚᲘᲡ ᲓᲦᲔᲡᲐᲡᲬᲐᲣᲚᲘ ᲞᲠᲝᲪᲔᲡᲘ ᲡᲐᲥᲐᲠᲗᲕᲔᲚᲝᲡ ᲞᲠᲝᲤᲡᲐᲮᲣᲚᲗᲐ ᲙᲠᲘᲖᲘᲡᲘᲡ ᲓᲠᲝᲡ ᲛᲘᲛᲐᲠᲗᲐ ᲡᲐᲥ

ᲨᲔᲡᲔᲯᲘᲡ ᲖᲝᲜᲢᲠᲝᲚᲘᲗ!

ᲡᲐᲮᲔᲚᲛᲬᲘᲤᲝ ᲙᲝᲜᲢᲠᲝᲚᲘᲡ ᲒᲕᲔᲠᲓᲘ №77

- ᲡᲐᲮᲔᲚᲛᲬᲘᲤᲝ ᲙᲝᲜᲢᲠᲝᲚᲘᲝᲠᲔᲑᲘ ᲙᲐᲜᲝᲜᲘᲔᲠᲔᲑᲘᲡ ᲡᲐᲓᲐᲠᲐᲯᲝᲖᲔ
- ᲐᲠ ᲓᲐᲕᲣᲨᲕᲐᲗ ᲡᲐᲨᲢᲐᲢᲝ-ᲡᲐᲤᲘᲜᲐᲜᲡᲝ ᲓᲘᲡᲪᲘᲞᲚᲘᲜᲘᲡ ᲓᲐᲠᲦᲕᲔᲕᲐ
- ᲓᲐᲮᲚᲡ ᲛᲝᲕᲐᲪᲘᲚᲝᲗ ᲬᲐᲛᲒᲚᲔᲯᲔᲑᲘ
- ᲒᲐᲕᲣᲤᲠᲗᲮᲘᲚᲓᲔᲗ ᲗᲕᲘᲗᲔᲣᲚ ᲙᲐᲞᲘᲙᲡ

ᲡᲐᲥᲐᲠᲗᲕᲔᲚᲝᲡ ᲡᲡᲠ ᲡᲐᲮᲔᲚᲛᲬᲘᲤᲝ ᲙᲝᲜᲢᲠᲝᲚᲘᲡ ᲙᲝᲛᲘᲢᲔᲗᲨᲘ

ᲒᲐᲕᲣᲤᲠᲗᲮᲘᲚᲓᲔᲗ ᲡᲐᲮᲔᲚᲛᲬᲘᲤᲝ ᲡᲐᲮᲡᲠᲔᲑᲡ

ᲡᲐᲛᲗᲐᲠᲗᲒᲘᲚᲝ აპარატის შესანახი სახსრების ხარჯვის მდგომარეობის შესახებ ამახვინათ იმსჯელა საქართველოს სსრ სახალხო კონტროლის კომიტეტმა. გამოირკვა, რომ სამინისტროებმა და უწყებებმა ამ უკანასკნელ ხანებში სათანადო მუშაობა გასწიეს სამმართველო აპარატის შესანახი ხარჯების შესამცირებლად. მაგრამ ზოგან მაინც აქვს ადგილი თანხების მნიშვნელოვანი რაოდენობით გადახარჯვას (საბჭოთა მეურნეობების, ვაჭრობის, კომუნალური მეურნეობის, განათლების სამინისტროები და სხვ.).

მიმდინარე წლის პირველ კვარტალში სერიოზული ნაკლოვანებებია აგრეთვე სამმართველო აპარატის შესანახი ხარჯების შემცირებით მიღებული ეკონომიის თანხების გადარიცხვის საქმეშიც, სახელმწიფო ბიუჯეტში ნაცვლად დაწესებული 1.660,4 ათასი მანეთისა გადარიცხულია 1367,6 ათასი მანეთი, მათ შორის საკავშირო ბიუჯეტში — 592 ათასი მანეთი, ხოლო რესპუბლიკურ ბიუჯეტში — 775 ათასი მანეთი.

სამმართველო აპარატის შესანახი ხარჯების შემცირებით მიღებული ეკონომიის გადარიცხვის დავალება არ შესასრულეს საქართველოს სსრ მშენებლობის სამინისტრომ — 14,4 ათასი მანეთი, საქართველოს სსრ კვების მრეწველობის სამინისტრომ — 8,7 ათასი მანეთი, საქართველოს სსრ საბჭოთა მეურნეობების სამინისტრომ — 28,4 ათასი მანეთი, „საქსოფლტექნიკამ“ — 18,1 ათასი მანეთი, თბილისის საქალაქო აღმასკომმა — 7,8 ათასი მანეთი, საქართველოს სსრ მსუბუქი მრეწველობის სამინისტრომ — 4,4 ათასი მანეთი და სხვ.

რესპუბლიკის 60 ქალაქიდან და რაიონიდან ეკონომიის თანხების გადარიცხვის დავალება არ შესრულა 42-მა 372 ათასი მანეთის რაოდენობით.

ზოგან სამმართველო აპარატის შესანახი ხარჯების შემცირებამ აწარმოებენ მექანიკურად და ეკონომიის თანხებს გადარიცხავენ სამმართველო აპარატის ორგანიზაციული სტრუქტურის გაუმჯობესებისათვის რაიმე ღონისძიებათა განუხორციელებლად (ქუთაისისა და ბორჯომის პურკომბინატები, ქუთაისის საკონდიტრო ფაბრიკა, საქართველოს სსრ მშენებლობის სამინისტროს № 10 ტრესტი, „საქვაბრობის“ ზესტაფონის განყოფილება, სსრ კვების თეგვის მრეწველობის სამინისტროს ორკონიკიძის სახელობის თეგვის ქარხანა, საწარმოო გაერთიანება „ბორჯომი“, ბორჯომის შუშის ქარხანა, „ტყიბულმშენის“ სამშენებელო სამმართველო და სხვა). უფრო მეტი. ზოგიერთ საწარმოსა და ორგანიზაციის ეკონომიის თანხები საერთოდ არ გადაურიცხავს ბიუჯეტში. ასე მოიქცნენ, მაგალითად, კომბინატ „საქნახშირის“ ტყვმომარაგების ტყიბულის ბაზა და მუშათა მომარაგების განყოფილება, ახალდაბის აგვაჯის ფაბრიკა, ვანის საკონსერვო ქარხანა და სხვ.

ბევრგან უხეშად ირღვევა საშტატო-საფინანსო დისციპლინა. 22 შემოწმებულ საწარმოში შტატგარეშე აყვანილი იყო 66,5 ერთეული, რაზეც დიხარჯა 68,7 ათასი მანეთი, ასევე მდგომარეობა აღმოჩნდა ტყიბულქვანახშირის ღვინის სახელობის მაღაზიაში, დუშეთის აგროსატრანსპორტო საწარმოში, „სამტრესტის“ ზესტაფონის ღვინის საწარმოო გაერთიანებაში და სხვ.

საქართველოს სსრ მშენებლობის სამინისტროს № 13 ტრესტის № 1 სამმართველოში საწარმოო ხარჯებში გატარებულია მსუბუქი ტრანსპორტის შესანახი თანხა — 5,4 ათასი მანეთი, თბილისის საქალაქო საბჭოს აღმასკომის თბომეურნეობის სამმართველოში (უფროსი რ. მუსერიძე) ორი მსუბუქი აგრომანქანის შესანახად — 4,2 ათასი მანეთი, საქართველოს სსრ მშენებლობის სამინისტროს № 14 ტრესტის № 9 საშენებლო სამმართველოში (უფროსი ი. კვარაცხელია) — 3,5 ათასი მანეთი, საქართველოს სსრ მშენებლობის სამინისტროს № 1 ტრესტის რუსთავის სამრეწველო საწარმოთა კომბინატში (დირექტორი ი. ქვარცხავა) — 3,2 ათასი მანეთი, „სამტრესტის“ ზესტაფონის ღვინის საწარმოო გაერთიანებაში (დირექტორი რ. მაჭავარიანი) შიდასაუწყებო დაკვირვება და მანქანათსაანგარიშო სადგურის შესანახი 20,5 ათასი მანეთი. ანალოგიური ფაქტები აღმოჩნდა აფხაზეთის ასსრ, აჭარის ასსრ და რესპუბლიკის ზოგიერთ სხვა ქალაქებსა და რაიონებში.

სულ ამ ხასიათის დარღვევები გამოვლინებულ იქნა რესპუბლიკის 51 ორგანიზაციაში 82,6 ათასი მანეთის რაოდენობით.

სოციალისტური სახელმწიფოს სამრეწველო საწარმოს შესახებ დებულების 82 მუხლის დარღვევით ზოგიერთი საწარმოს ხელმძღვანელი მუშაკებს განაკვეთებს უმტკიცებს საშტატო განრიგის მიხედვით საშუალო ხელფასის გადამეტებით. მარტო 14 შემოწმებულ საწარმოში ამ მიზეზით ზედმეტად ანაზღაურებული იყო 24,1 ათასი მანეთი („საქმინერალწყლების“, „საქეხმეთერეთის“ გაერთიანებათა საწარმოები და სხვ.).

უხეშად ირღვევა ამავე დებულების 83 მუხლი ხელფასზე 30 პროცენტამდე წინამატის დაწესების შესახებ. ამ წანამატს ხშირად უწესებენ არა მაღალკვალიფიციურ ოსტატებსა და ინჟინერ-ტექნიკურ მუშაკებს, არამედ მსუბუქი ავტომანქანის მძღოლებს, მდივან-მემანქანეებს, ბუღალტრებს, მომარაგებისა და კადრების მუშაკებსა და სხვ.

მიუხედავად მიღებული ზომებისა, კვლავ ადგილი აქვს მივლინებებზე სახსრების უკანონოდ ხარჯვას. საქართველოს სსრ კვების მრეწველობის სამინისტროს „სამტრესტში“ (მმართველი გ. თუმმალიშვილი) 1972 წელს. ამ მიზნით დაუშვეს 17 ათასი მანეთის გადახარჯვა, „თბილპურკონდიტერში“ (მმართველი შ. კულულაშვილი) 18 ათასი მანეთისა და „საქმინერალწყლების“ (მმართველი ო. ჩუბინიშვილი) — 10 ათასი მანეთისა. სულ 44 შემოწმებულ საწარმოს, ორგანიზაციასა და დაწესებულებაში „მბიძაგრებისა“ და სათანადო ნებართვის გარეშე რუსეთის ფარგლებს გარეთ მუშაკთა მივლინებებზე 1972 წელს და 1973 წლის პირველ კვარტალში უკანონოდ დახარჯულია 71 ათას მანეთზე მეტი.

გამოვლინებულ იქნა აგრეთვე თანამდებობათა შეთავსების დადგენილი წესის დარღვევის ფაქტებიც.

ნაკლოვანებები და დარღვევები იმის შედეგია, რომ ზოგიერთი სამინისტრო და უწყება არასაკმაოდ ასრულებს პარტიისა და მთავრობის მითითებებს სამმართველო აპარატის სრულყოფილება და გაიაფების შესახებ, რის შედეგად სამმართველო აპარატის ზვედრითი წონა მომუშავეთა საერთო რიცხვში არა მარტო მცირდება, არამედ წინა წლებთან შედარებით იზრდება.

საქართველოს სსრ ცენტრალური სტატისტიკური სამმართველოს მონაცემებით საქართველოს სსრ მშენებლობის სამინისტროში სამმართველო აპარატის ზვედრითი წონა 1972 წელს 1970 წელთან შედარებით 18,1 პროცენტიდან 19,3 პროცენტამდე გაიზარდა, ხოლო სოფლის მეურნეობის სამინისტროში — 10,0-დან 23,2 პროცენტამდე.

საქართველოს სახალხო კონტროლის კომიტეტმა მკაცრად გააფრთხილა „სამტრესტის“, „საქპურკონდიტერის“ და „საქმინერალწყლების“ სამრეწველო გაერთიანებათა მმართველები გ. თუმმალიშვილი, შ. კულულაშვილი და ო. ჩუბინიშვილი და დააკისრა მათ დაამყარონ სახელმწიფო წესრიგი მივლინებებზე სახსრების ხარჯვის საქმეში.

სახელმწიფოსათვის მიყენებული ზარალის ნაწილობრივად ანაზღაურების მიზნით საქართველოს სსრ მშენებლობის სამინისტროს № 14 ტრესტის № 9 სამშენებლო სამმართველოს უფროსს ი. კვარაცხელიას, თბილისის საქალაქო საბჭოს აღმასკომის თბომეურნეობის სამმართველოს უფროსს რ. მუსერიძეს, საქართველოს სსრ მშენებლობის სამინისტროს № 1 ტრესტის რუსთავის სამრეწველო საწარმოთა კომბინატის დირექტორს ი. ქვარცხავას დაეკისრათ ფულადი დანარიცხი — ერთი თვის თანამდებობრივი განაკვეთის გადახდა.

კომიტეტმა ცნობად მიიღო ის, რომ „სამტრესტის“ ზესტაფონის ღვინის საწარმოო გაერთიანების დირექტორს რ. მაჭავარიანს ზესტაფონის სახალხო კონტროლის რაიონულმა კომიტეტმა დაკისრა ფულადი დანარიცხი.

ᲐᲥᲢᲘᲕᲘᲡ ᲙᲠᲔᲑᲐᲖᲔ

ᲯᲣᲗᲐᲘᲡᲘ. (ᲡᲐᲙ. ᲙᲝᲠᲠ.) სახალხო კონტროლიორთა საქალაქო აქტივის კრებაზე, რომელიც მიეძღვნა ქუთაისის სახალხო კონტროლის ორგანოების ამოცანებს, მოხსენებით გამოვიდა სახალხო კონტროლის საქალაქო კომიტეტის თავმჯდომარე გ. ფხაკაძე.

მოხსენების ირგვლივ გამართულ კამათში მონაწილეებმა ყურადღება გაუმახვილეს სახალხო კონტროლის ამოცანებზე, ამხილეს არსებული ნაკლოვანებანი და მიუთითეს ამ ნაკლოვანებათა გამოსწორების გზებზე.

ᲞᲣᲠᲘᲡ ᲮᲐᲠᲘᲡᲮᲘ ᲓᲐᲒᲒᲐᲚᲘᲐ

ᲖᲣᲒᲓᲘᲓᲘ. (ᲡᲐᲯ. ᲙᲝᲠᲠ.). სახალხო კონტროლის ზუგდიდის საქალაქო კომიტეტმა ამას წინათ განიხილა პურკომბინატში გამოშვებული პროდუქციის ხარისხის შემოწმების შედეგები.

სახალხო კონტროლის კომიტეტმა პურკომბინატში გამოშვებული პროდუქციის ხარისხისადმი სუსტი მეთვალყურეობისათვის დირექტორი რ. ინთელავა და ტექნოლოგი ა. ქარდავა მკაცრად გააფრთხილა და დასახა ღონისძიებანი პურის ხარისხის გასაუმჯობესებლად.

ᲡᲐᲓ ᲕᲘᲞᲝᲕᲜᲝᲗ ᲐᲒᲠᲝᲜᲝᲛᲘ?

ᲧᲐᲖᲑᲔᲗᲘᲡ რაიონში სამუდამოდ გაიდგა ფესვი ხეხილის ბალებმა, ახლა აქ, კვლავ შშრომელი გულისხმიერად ვაიდნა სხვადასხვა ჯიშის ხეების დარგვა-გასარეგა, რომლებიც ნაყოფით ატკბობენ ადამიანებს, მაგრამ უბედურება ის არის, რომ ხშირად შემთხვევები, როცა ხეხილის როგორც ყვავილობაში, ისე ნაყოფის სიმწიფეში უწნდება ავადმყოფობა, მისი მოსპობისათვის კი რაიონში ბრძოლა საშუალება არ არსებობს.

ნუთუ რაიონის სოფლის მეურნეობის სამმართველოს არა აქვს იმის შესაძლებლობა, რომ ჩაკვდეს ერთი უმაღლესი განათლების მქონე აგრონომი, რომელიც დაეხმარებოდა ხალხს სათანადო რჩევა-დარიგებით და ხელს შეეწყობდა კიდევ უფრო გაფაქიზებინა ბალების ფართობი.

Ვ. ᲬᲘᲙᲚᲐᲣᲠᲘ,
Თ. ᲚᲣᲯᲣᲨᲐᲕᲠᲘ.

ᲜᲐᲛᲒᲚᲔᲯᲘᲡᲘ

ᲐᲮᲚᲐ ᲩᲕᲔᲜᲨᲘ ᲑᲘᲠᲗᲐ ᲡᲐᲖᲝᲒᲐᲓᲝᲑᲠᲘᲕᲘ ᲙᲕᲔᲑᲘᲡᲐ ᲓᲐ ᲡᲐᲕᲐᲭᲠᲝ ᲝᲠᲒᲐᲜᲘᲖᲐᲪᲘᲐᲨᲘ ᲡᲐᲒᲠᲫᲜᲝᲚᲐᲓ ᲒᲐᲣᲛᲯᲝᲑᲔᲡᲓᲐ ᲛᲝᲛᲡᲐᲮᲣᲠᲔᲑᲘᲡ ᲙᲣᲚᲢᲣᲠᲐ, ᲨᲔᲛᲪᲘᲠᲓᲐ ᲕᲐᲭᲠᲝᲑᲘᲡ ᲬᲔᲡᲔᲑᲘ ᲓᲐ ᲒᲐᲛᲝᲩᲜᲓᲐ ᲛᲘᲜᲘᲡᲢᲠᲗᲐ ᲙᲝᲚᲔᲒᲘᲣᲠᲘ ᲓᲐᲠᲦᲕᲔᲕᲔᲑᲘ.

ᲛᲐᲒᲐᲚᲘᲗᲐᲓ. ᲭᲝᲑᲣᲚᲔᲗᲘᲡ ᲥᲐᲚᲐᲥᲘᲡ ᲙᲝᲛᲤᲝᲠᲢᲘᲡ ᲙᲠᲔᲑᲐᲖᲔ, ᲠᲝᲛᲔᲚᲘᲪ ᲛᲘᲔᲪᲔᲚᲐ ᲐᲥᲢᲘᲕᲘᲡ ᲙᲠᲔᲑᲐᲖᲔ, ᲠᲝᲛᲔᲚᲘᲡᲐᲪ ᲓᲐᲡᲐᲑᲐᲛᲘ ᲘᲧᲝ ᲠᲐᲝᲜᲘᲡ ᲡᲐᲮᲐᲚᲮᲝ ᲙᲝᲜᲢᲠᲝᲚᲘᲡ ᲙᲝᲛᲘᲢᲔᲗᲘᲡ ᲬᲔᲠᲘᲚᲘ. ᲛᲘᲡᲘ ᲡᲐᲒᲐᲜᲘ ᲘᲧᲝ ᲛᲘᲜᲓᲝᲑᲐ ᲠᲐᲝᲜᲘᲡ ᲡᲐᲮᲐᲚᲮᲝ ᲙᲝᲜᲢᲠᲝᲚᲘᲡ ᲙᲝᲛᲘᲢᲔᲗᲘᲡ ᲬᲔᲠᲘᲚᲘ.

ᲛᲘᲡᲘ ᲛᲘᲖᲔᲖᲘ ᲘᲧᲝ ᲠᲐᲝᲜᲘᲡ ᲡᲐᲮᲐᲚᲮᲝ ᲙᲝᲜᲢᲠᲝᲚᲘᲡ ᲙᲝᲛᲘᲢᲔᲗᲘᲡ ᲬᲔᲠᲘᲚᲘ ᲛᲘᲓᲘᲡ ᲡᲐᲛᲘ ᲬᲚᲘᲡ ᲒᲐᲜᲛᲐᲒᲚᲝᲑᲐᲨᲘ

საქართველოს ომა-ბარეი

შინმოუსვლელთა უკვდავსაყოფად

ზესტაფონი. (საკ. კორ.). დიდი სოფელი როდია დილიკაური, მაგრამ აქედან დიდ სამამულო ომში ორასოცდაათი ვაჟკაცი წავიდა. ახოცდახამი ველარ დაუბრუნდა მშობლიურ კერას, ახინი მამაცთა სიკვდილით დაეცნენ უთანასწორო ბრძოლაში.

სოფელი არ ივიწყებს შინმოუსვლელებს. ახლადაგებული საშუალო სკოლის ეზოში ამას წინათ საზეიმოდ გაიხსნა შინმოუსვლელთა სტენდი, რომელიც მხატვარმა გ. დუგლაძემ გააფორმა.

„სალხინო" იტალიაში გაემგზავრა

რუსთავი. (საკ. კორ.). ვოკალურ-ქორეოგრაფიული ანსამბლი „სალხინო", რომლის ხელმძღვანელება ირიან საქართველოს დამსახურებული არტისტი ა. ერქომაიშვილი და საქართველოს სსრ კულტურის დამსახურებული მუშაკი რ. ჯობნელიძე, იტალიაში გაემგზავრა.

ქართველი მომღერალ-მოცეკვავეები ათი დღის განმავლობაში კონცერტებს გამართავენ იტალიის სხვადასხვა ქალაქში.

ექიმთა ბრიგადა სოფლად

ფოთი. (საკ. კორ.). ამ დღეებში რაიონული საავადმყოფოს ექიმთა ბრიგადა სოფელ საკაოს ეწვია. ექიმებმა გულდასმით შეამოწმეს თვითეული კოლმეურნის ჯანმრთელობა და სათანადო რჩევა-დარიგება მისცეს მათ.

ბრიგადის წევრებმა ჯანმრთელობის დაცვის აქტუალურ საკითხებზე წაიკითხეს სანიტარიული ლექციები.

„ოქროს საწმისი"—ტურისტთა ქლუბი

ქოგულეთის რაიონის სოფელ ჩაქვისთავი ეხმიანებოდა ერთ-ერთ ბანაკებს, მდინარე ჩაქვისწყლის ლამაზ ხეობაში ამ ცოტა ხნის წინათ გაიხსნა ტურისტული კლუბი „ოქროს საწმისი".

სურათებზე: „ოქროს საწმისის" კარავი ჭალაქში; ტურისტები ბათუმის ნავთობგადამამუშავებელი ქარხნიდან გალინა ვასილეკო, ვიტალი ვასილიევი, ალექსანდრე ტელეგინი, ოთარ დევდარიანი, გიორგი და ზინაიდა გოგოშიძეები.

ნ. ანასტასიევის ფოტო (საქინფორმის ფოტოქრონიკა).

რ. გაგიჩვაძის დაბადების 60 წლისთავი

შემოქმედი და თანამედროვეობა

ქომპოზიტორი რევაზ გაგიჩვაძე ესაუბრება „კომუნისტის" სპეციალურ კორესპონდენტს

ცნობილ ქართველ კომპოზიტორს, საქართველოს სსრ სახალხო არტისტს, პროფესორ რევაზ გაგიჩვაძეს დაბადების 60 წელი შეუსრულდა. ამასთან დაკავშირებით გაზეთ „კომუნისტის" რედაქციის თხოვნით თბილისის სახელმწიფო კონსერვატორიის უფროსი მასწავლებელი ინგა ბახტაძე შეხვდა იუბილარს და ესაუბრა მას.

— პატივცემულო რევაზ! გაზეთის მკითხველთა და ჩვენი მუსიკალური საზოგადოებრიობის სახელით მოგილოცავთ საიუბილეო დღეობას, გისურვებთ დღეგრძელობას და ახალ შემოქმედებით წარმატებებს.

— დიდად გმადლობთ!..

— ზოგჯერ ლაპარაკობენ თანამედროვე მუსიკალურ ხელოვნების „დაშორებაზე" დღევანდელი მსმენელისაგან. ამას კომპოზიტორები მხმენელებს „აბრალებენ", ისინი კი თქვენ... სად ვეძებოთ „დამნაშავე?"

— მწამს, ხელოვნების ყველა სახეობის ოქმის ესთეტიკური მომზადების გარკვეული დონე ესაჭიროება. ეს განსაკუთრებით ითქმის თანამედროვე ხელოვნების მიმართ. ხშირად გაგვიგონია მსმენელისაგან: „ეს მუსიკა არ მატკბობს და არ მიღელვებს", იგი ბრალს სდებს ავტორს, საკუთარი მომზადების დონე კი არც აეკვებს... რასაკვირველია, მხედველობაში მაქვს სრულფასოვანი მხატვრული ქმნილება. წინასწარ სკეპტიკური განწყობილება, თანამედროვე ხელოვნების თვისებებში გარკვევის უგულებელყოფაც უწყობს ხელს „უთანხმოებას".

— ფართო მსმენელს თანამედროვე მუსიკა მეტწილად „უმელოდიოდ" მიაჩნია და ამაში ხედავს მის უპირველეს ნაკლს, არაკმარმონიაზე აქვს დადებითი აზრი — ავხმოვანიაო, — ამბობს.

— მელოდიისა და ჰარმონიის საკითხს, სამწუხაროდ, იმ ერთი კრიტერიუმით უდგებიან, რომელიც მათთვის უფრო ახლობელია, მაგრამ საყოველთაოდ ცნობილია, რომ ბახის მელოდია დიდად განსხვავდება შოპენისა და ჩაიკოვსკის მელოდიისაგან, ხოლო ისინი სავსებით გამდირჩევიან პროკოფიევისა და ბარტოკის მელოდიისაგან. და თუ შოპენის პოზიციაზე დავდგებით, გამოდის, პროკოფიევს მელოდია „არა ჰქონია". ერო და ეპოქა საუკეთესო პასუხს გვაძლევენ. დღეს მსმენელს იმავე მელოდიური ენით ვერ ვესაუბრებით. დრომ დ თემამ სხვა მოითხოვა... ამას უნდა ჩაწედეს მსმენელი და ამიტომ მიზანდასახული განწყობილებით მოვიდეს უახლესი მუსიკის მოსასმენად. მელოდიისა და ჰარმონიის ენების გაგება უწყვეტად ვითარდება და მათი საერთო მხაზღვრელი მხოლოდ მაღალი მხატვრული არსია. მეორე მხრივ, სავსებით გამოვრიცხავ თანამედროვე ე. წ. „ავანგარდისტულ" კონცეფციას „ექსპერიმენტი-ექსპერიმენტისათვის". თუ კი ხელოვანი კარგად გრძნობს თანამედროეობის მაჯისცემას და მის გამოსახატავად იშველიებს ეპოქის თანაღროულ გამომსახველ ხერხებს, მიზანს მიაღწევს.

— ამბობენ, რომ თანამედროვე მუსიკის „ძნელად" გაგებას გაროულებული მუსიკალური ენა უწყობს ხელს, სწორია ეს აზრი?

— ნაწილობრივ უკვე გავეცი პასუხი ამ კითხვაზე და კვლავაც ვიტყვი: მსმენელი უნდა დაინტერესდეს და ჩასწვდეს ჩვენი რთული ეპოქის ხელოვნების თავისებურებას და მაშინ გადაიშლება მის წინაშე უაღრესად მდიდარი და მრავალფეროვანი სულიერი სამყარო.

— ესე იგი, აქ ხაკითხის არსია იხევ აღზრდა, გემოვნების ჩამოყალიბება, შემეცნების მხარე და იქნებ შეჩვევაც?

— უთუოდ ასეა.

— რამ შეიძლება განსაზღვროს მუსიკის ეროვნულობა? მარტივი გაგება ალბათ ფოლკლორის უხვ ზიცოვნიდან, რამდენად სწორია ეს და რით შეიძლება აიხსნას?

— შესაძლოა, ნაწილობრივ მართალი იყოს. სინამდვილეში, ჩემი დღევანდელი შემოქმედება მჭიდროდ უკავშირდება პირველ ნაბიჯებს, რომლებიც ამ მიმართულებით გადავდგი. ამიტომ კი არ „შემოვბრუნდი", არამედ „დავუბრუნდი" ჩემს თავდაპირველ პოზიციას. ვისაც ჩემი პირველი პერიოდი ახსოვს, ამაში დამეთანხმება. მჯერა, თუ შემოქმედი მთელი თავისი შინაგანი ბუნებითა და მხატვრული აზროვნებით ვერ გრძნობს თანამედროეობას და არ გაიჩნია შესატყვისი მონაცემები, რაგინდ დიდი სურვილიც ჰქონდეს, ვერ ჩასწვდება ეპოქის სულს, მისი ნაწარმოები ხელოვნური და ნაძალადევი აღმოჩნდება.

— ხომ არ გაიხსენებდით ადრინდელი პერიოდის რამდენიმე ნაწარმოებს, რომლებსაც დღევანდლის წინამორბედად ჩათვლიდით?

— ვიხსენებ სტუდენტობის წლებში დაწერილ სიფონიურ პროლუდს, ჩემთვის განსაკუთრებით ძვირფასს, რადგან მან პროკოფიევის ყურადღება დაიმსახურა, აგრეთვე პირველ სიმფონიან კვარტეტს, სიფორტეპიანო სონატას...

— მუსიკის პრობაგანდაზე ბჭობენ ბევრ ადგილას. ეს ერთ-ერთი საუბრით ვერ ამოიწურება და, მით უფრო, ვერ გადაწყდება.

— მართალს ბრძანებთ!

— პატივცემულო რევაზ, ვსარგებლობ შემთხვევით და დასასრულ ერთხელ კიდევ გილოცავთ დაბადების დღეს. გისურვებთ მრავალ შემოქმედებითს გამარჯვებას.

— ზოგიერთი ახალგაზრდა კომპოზიტორი იმთავითვე ცდილობს „საკუთარი სტილის" შექმნას. რას იტყვით, ეს შესაძლებელია?

— „საკუთარი სტილის" მიგნება დაძაბული შრომის, შემოქმედებითი წვისა და ოსტატობის დახვეწის შედეგია. უაზრობაა ადგე და ერთ დღეს გამოაცხადო: „მე უნდა შევქმნა საკუთარი სტილი". საერთოდ საკუთარ სტილს ერთი ადრე პოულობს, მეორე მოგვიანებით.

— ამასთან დაკავშირებით მინდა რამდენიმე უხერხული შეკითხვა მოგცეთ: თქვენზე არსებობს მუსიკალური საზოგადოების ერთი ნაწილის აზრი, რომ ბოლო ათი-თორმეტი წლის მანძილზე 180 გრადუსით შემობრუნდით ადრინდელი შემოქმედებითი პოზიციებიდან, რამდენად სწორია ეს და რით შეიძლება აიხსნას?

— „საკუთარი სტილის" ძიებაში ადამიანი ზოგჯერ ცდილობს ,,ხელოვნურ ,,ინოვაციებს" ,,ეძებ-ნ ,,ინოვაციებ" ,,ეძებ-ნ ,,ინოვაციებ" ,,ეძებ-ნ ,,ინოვაციებ