საქართველოს კომპარტიის ცენტრალური კომიტეტის X კლენუმის გადაწყვეტილებანი — ცხოვრებაში!

თვითეული პარტიული ორგანიზაციის უმნიშვნელოვანესი საქმეა ღრმად, გულდასმით გააცნოს კომუნისტებს, მშრომელებს საქართველოს კომპარტიის ცენტრალური კომიტეტის X კლენუმის შედეგები და ფართოდ დარაზმოს ისინი კლენუმის მიერ დასახულ ამოცანათა შესასრულებლად.

პროლეტარებო ყველა ქვეყნისა, შეერთდით!

კომუნისტი

საქართველოს კომუნისტური პარტიის ცენტრალური კომიტეტის, საქართველოს სსრ უმაღლესი საბჭოსა და საქართველოს სსრ მინისტრთა საბჭოს ორგანო

КОМУНИСТИ — ОРГАН ЦК КП ГРУЗИИ, ВЕРХОВНОГО СОВЕТА ГРУЗИНСКОЙ ССР И СОВЕТА МИНИСТРОВ ГРУЗИНСКОЙ ССР

7 აგვისტო, სამშაბათი 1973 ფასი 2 კაპ.

გაზეთი გამოდის 1920 წლის 3 ივნისიდან ● № 184 (15701)

ვაშენოთ სკოლა, სწრაფად და კარგად!

ყოველივე საქართველოს კომპარტიის ცენტრალური კომიტეტის ახლახან გამართული X პლენუმისა — „ყველაფერი ადამიანისათვის, ყველაფერი ხალხის კეთილდღეობისათვის!“ სახალხო განათლების სფეროშიც პირველებს თავის გამოხატულებას. მოზარდი თაობის, ახალგაზრდობის, აღზრდა. სახელმწიფო მშენებლობა შუადან დგას პარტიისა და მთავრობის ყურადღების ცენტრში.

საქართველოს სსრ მშენებლობის, სახელფლ მშენებლობის, კომუნალური მეურნეობის სამინისტროები, მშრომელთა დეპუტატების ადგილობრივი საბჭოები, სამეურნეო და შეფი ორგანიზაციები, კოლმეურნეობები და საბჭოთა მეურნეობები ყოველწლიურად არიან დასაქმებული სასკოლო მშენებლობაში. არაუზუსტურად, არამედ მთელი წლის მანძილზე. ცხადია, მეტ-ნაკლები ტემპებით მიდის მუშაობა სახალხო მეურნეობის ტემპებზე. უყელაზე ცხარე დღეები მაინც გაზაფხულ-ზაფხულის თვეებია. მით უფრო, როცა საქმე შენობის ახალი სასწავლო წელისათვის საექსპლოატაციოდ გადაცემას ეხება.

დიდი მშენებელი ორგანიზაციების ამაგი სახალხო განათლების ჭიროვნ დონეზე დაყენების საქმეში. ეს — მშენებლები უზრუნველყოფენ სკოლების სახსწავლო ბაზის განმტკიცებას, რაზეც დამოკიდებულია სწავლა-აღზრდის მთელი პროცესის ეფექტიანად წარმართვა. მუდამ ემახსოვრებათ ნორჩებს ის, სიხარული, რაც განუცდიათ ახალი შენობის კეთილმოწყობილ, გაკრიალებულ კლასებში შესვლისას. ახეთ კლასებში სწავლაც ხალისიანი. მახსწავლებლის სამოქმედო ასპარეზიც ნათელია. შრომაც ნაყოფიერი. მახსწავლებელი, მოსწავლე. მშობელი. მთელი ხალხია მშენებელთა მადლიერი, როცა ისინი ჯულმოდგენილ, მაღალორგანიზებულად მოშუამბენ და დროზე გადასცემენ შენობას. ასეთი სამდურავიც აქვთ, როცა მშენებლობა უნაყოფოდ, გრაფიკის დარღვევით მიდის და პირველი სექტემბრის სახსნარულო ზარი ჯერაც ძველ შენობაში გაისმის, ნაცვლად იმისა, რომ სწავლა ახალ სკოლაში დაწყებულიყო. ცხოვრება ამას არ გვაპატიებს.

რესპუბლიკაში საერთოდ ფართოდ გაჩაღებული სახკოლო მშენებლობის წარმატებათა ფონზე თვალშისაცემია ხარვეზები და ნაკლოვანებები. ამათ შესახებ კი ოთახს რიდი გვჭირენ ადგილებიდან. ჩვენი ვაზეთის რედაქციის მიერ მოწყობილმა მახობრივმა რეიდებმა სახკოლო მშენებლობათა ობიექტებზე არა ერთი ამის მაგალითი გამოავლინა, თუ როგორ არ უნდა შენდებოდეს. არაორგანიზებულობა. არა მარტო რიზერვების, არამედ არსებული ხაშუალებათა გამოუყენებლობა. ჭერ დუნე მუშაობა, ბოლო მიწურულ პერიოდში ირიშობანა, — ეი რა იჭრძნობა მთელ რიგ სახკოლო მშენებლობებზე. ეს ბამოლინდა. მაგალითად. ბორჩომის რაიონის. ობიექტებზე, ბარშან აგვისტოში საექსპლოატაციოდ გადასცეს ბაკურიანის პირველი ხაშუალო სკოლის შენობა, როცა იგი ფაქტიურად მოუთავებელი იყო. ასე „მოიხადის“ ვალი საქართველოს სსრ მშენებლობის სამინისტროს მეთორმეტე ტრესტმა ხამშენებლო ტრესტ (მბრძოლელი ე. იაკობაშვილი) მუშაობამ — ოცდამეერთე მოძრაკი მექანიზებული კოლონის მთავარმა ინჟინერმა ჯ. წულაიამ. კოლონის ფორეხმა ვ. მელიაამ. ხაჩოშათა მწარმოებელმა ო. ხოშტარიამ.

სსრ კავშირის, მოკავშირე რესპუბლიკების სახალხო განათლების ამას წინათ გამოქვეყნებული კანონმდებლობის საფუძვლების მტკიცე მოთხოვნა, კანონმდებლობის ხაფფალურად ვითვალისწინებული მრწანდახასულობანი შეუძლებელია განხორციელდეს მხოლოდ სკოლისა და სახალხო განათლების ორგანოების ძალებით. ამიტომ სკოლა, ოჯახი და ხაზოგადოებრიობის ძალები ერთიანდებიან დასახული ამოცანების განხორციელებაში

ეს შეკიცდ უნდა ჰქონდეთ შეგნებული თითეული რაიონში, ხოფლების ღულელების, ტუშურების, ზარიძეების, საყდრიონის, თრანის, მაგრანეთისა და ორხევის დაწყებითი სკოლები აქ, ხამწუხაროდ, დაქირავებულ შენობებში არიან. რაიონის სკოლების სარემონტოდ გამოყოფილი თანხები მინიმალურადაც ვერ აკმაყოფილებს მოთხოვნებს.

ჩვენი რესპუბლიკის პარტიული ორგანიზაცია, რომელიც მშრომელებს წინ უძღვის ბრძოლაში მეცხრე ხუთწლედის მესამე, გადამწყვეტი წლის წარმატებით დასავერგვინებლად. მოზარდი თაობის სწავლა-აღზრდის საქმეს უდიდეს ყურადღებას აქცევს. ამის ნათელ დადასტურებას წარმოადგენს ის ფაქტიც, რომ საქართველოს კომპარტიის ცენტრალურმა კომიტეტმა თავის დროზე ხპეციალურად იმსჯელა სასკოლო მშენებლობის საკითხებზე, გამოავლინა ხარვეზები ამ უბანზე და დასახა კონკრეტული ღონისძიებანი სასკოლო მშენებლობის გეგმების უფლოდ შესრულებისათვის. ამ ღონისძიებებმა მკვეთრად გააუმჯობესა მშენებლობის ტემპი და ხარისხი. წელს. პირველ ხეკტემბერს ათასობით მოსწავლე იზეიმებს ახალ შენობებში. ამალლდა მშენებლობის ორგანიზაცია, დამყარდა წესრიგი ხამშენებლო მუშაობის ყველა რგოლში. ეს კარგია. მაგრამ ახლა, როდესაც ყოველი დღე ვფიქლობებ ახალი. ახასწავლო წლის დაწყებას, ხოლო დაწესებულია გრაფიკის დაცვას აქაც ხათრთხი იმოქრება. კვლავ განმეორდ გვინდა ავტეხოთ ზერაც ალხმოუფრველ ნაკლოვანებებზე.

საქართველოს კპ ცენტრალური კომიტეტის X პლენუმზე დიდი მსჯელობა იყო მშენებლობის ავ-კარგზე. მის პრობლემებზე, მისი ორგანიზაციის გაუმჯობესების საკითხებზე. დროზე და კარგად ააშენონ. — ეი რა იქნება სახკოლო ობიექტებზე მომუშავე მშენებლოთა ღირსეული პასუხი. პლენუმის დიდმნიშვნელოვან ღონისძიებებზე.

პირველ ხეკტემბერს ზარი უნდა დაირეკოს ტყიბულის ხ. ორჯონიკიძის სახელობის შახტის ტერიტორიაზე მშენებარე, 600 მოსწავლისათვის ვათვალისწინებულ ახალ სკოლაში ასეთია მტკიცე დაჭალება. მაგრამ დღემდე იქ აღებული ტემპები და შრომის ორგანიზაცია ნაკლებ იმედებს აძლევს სკოლის კოლექტივს. თუ საქართველოს სსრ მშენებლობის სამინისტროს შახტმშენის ტრესტის ჯაფფულ-მშენის სამმართველომ (უფროსი ა. გვინტაძე). აგრეთვე დამკვეთმა — საქართველოს ქიანსაშირის კომბინატმა ჭიროვანი ღონისძიებები არ გააკარის. ჩამორჩება ხამშენებელო სამუშაოთა რეპუბლიკის პროფესიონულ-ტექნიკური სასწავლებლების ობიექტებზე არა ერთი ამის მაგალითი გამოავლინა, თუ როგორ არ უნდა შენდებოდეს. არაორგანიზებულობა. არა მარტო რიზერვების, არამედ არსებული ხაშუალებათა გამოუყენებლობა. ჭერ დუნე მუშაობა, ბოლო მიწურულ პერიოდში ირიშობანა, — ეი რა იჭრძნობა მთელ რიგ სასკოლო მშენებლობებზე. ეს ბამოლინდა. მაგალითად. ბორჩომის რაიონის. ობიექტებზე. შარშან აგვისტოში ნაექსპლოატაციოდ გადასცეს ბაკურიანის პირველი ხაშუალო სკოლის შენობა, როცა იგი ფაქტიურად მოუთავებელი იყო. ასე „მოიხადის“ ვალი ხაქართველოს სსრ მშენებლობის სამინისტროს მეთორმეტე ტრესტ (მბრძოლელი ე. იაკობაშვილი) მუშაობამ — ოცდამეერთე მოძრავი მექანიზებული კოლონის მთავარმა ინჟინერმა ჯ. წულაიამ. კოლონის ფორეხმა ვ. მელიაამ. ხაჩოშათა მწარმოებელმა ო. ხოშტარიამ.

სსრ კავშირის, მოკავშირე რესპუბლიკების სახალხო განათლების ამას წინათ გამოქვეყნებული კანონმდებლობის საფუძვლების მტკიცე მოთხოვნა, კანონმდებლობის ხაფფალურად ვითვალისწინებული მრწანდახასულობანი შეუძლებელია განხორციელდეს მხოლოდ სკოლისა და სახალხო განათლების ორგანოების ძალებით. ამიტომ სკოლა, ოჯახი და ხაზოგადოებრიობის ძალები ერთიანდებიან დასახული ამოცანების განხორციელებაში

ეიფრომოთ მომეჯირნედ, ყაირათიანად, ვადამდე შეკვახრულოთ მიმდინარე წლის გეგმა, — ამ დევიზით შრომობს წულუკიძის ძაფსახვევი ფაბრიკის კოლექტივი და უნდა აღინიშნოს, რომ იგი პირნათლად ანადგურებს ნაკისრ ვალდებულებას. ბევრი მუშა, უბანი წარმატებით ახრულებს მიცემულ პირობას, უკვე მომავალი წლის ანგარიშში შრომობს.

მაღალ წარმატებებს აღწევს საქართველოს სსრ უმაღლესი საბჭოს დეპუტატი, მოწინავე მუშაკი ალ. ა. კაკაბაძე. მან უკვე დაამთავრა მიმდინარე წლის პროგრამა და ახლა პროდუქციას 1974 წლის ანგარიშში უშვებს.

ხურათზე: მოწინავე მხვეველი, საქართველოს სსრ უმაღლესი საბჭოს დეპუტატი ა. კაკაბაძე. გ. ბერსამეის ფოტო (საქინფორმის ფოტოქრონიკა).

ᲩᲥᲐᲤᲘᲡᲬᲘᲜᲐᲗᲐ — ᲣᲙᲝᲜᲐᲡᲙᲜᲔᲚᲘ!

სიღნაღის რაიონმა გადაჭარგეგით შეასრულა სახელმწიფოსათვის მარცვლეულის მიყიდვის ვალდებულება

სოციალისტური შეჯიბრების ფართოდ გაშლის შედეგად სიღნაღის რაიონის მხვნელ-მთესველებმა უზრუნველყვეს მეცხრე ხუთწლედის მესამე გადამწყვეტ წელს მარცვლეულის უხვი მოსავლის მიღება. ამ დღეებში დამთავრდა თავთავიანი მარცვლეული კულტურების მოსავლის აღება 20.788 ჰექტარზე. საშუალოდ ჰექტარზე მიღებულია 26,3 ცენტნერი მარცვალი ნაცვლად გეგმით გათვალისწინებული 16,9 ცენტნერისა.

ასეთი უხვი მოსავლის მიღებამ განაპირობა მარცვლეულის დამზადების გეგმა-ვალდებულების გადაჭარბებით შესრულება. სახელმწიფოს მიეყიდა 14.334 ტონა ხორბალი ნაცვლად ვალდებულებით გათვალისწინებული 12.430 ტონისა. სახელმწიფოსათვის მარცვლეულის მიყიდვის გეგმა-ვალდებულებანი რაიონის ყველა კოლმეურნეობამ გადაჭარბებით შეასრულა.

განსაკუთრებით გამოიჩინეს თავი ბოდბისხევის, ბოდბის კალინინის სახელობის, ჭვემო მაჩხაანის მახარაძის სახელობის და ტიბაანის კოლმეურნეობებმა. საჭირო რაოდენობით მომარაგებულია სათესლე მასალა, მიმდინარეობს თესლის კონდიციამდე აყვანა, მზადდება ნიადაგი საშემოდგომო თესვისათვის. ამ წარმატებათა შესახებ რედაქციას აცნობეს პარტიის სიღნაღის რაიკომის პირველმა მდივანმა დ. გელაშვილმა და რაისაბჭოს აღმასკომის თავმჯდომარემ მ. პრაწაშვილმა.

120.000 ᲢᲝᲜᲐ ᲛᲐᲠᲪᲕᲚᲔᲣᲚᲘᲡᲙᲐᲗᲕᲘᲡ

„კომუნისტის“ ᲕᲘᲛᲙᲔᲚᲔᲑᲘ ᲙᲝᲛᲒᲐᲘᲜᲔᲑᲖᲔ

მცხეთა. გალავნის ექსპერიმენტული საბჭოთა მეურნეობის კომბაინერმა ივანმ ბიმურიშვილმა, რომელიც ეჯიბრება საგურამოს მეგოსტნეობის საბჭოთა მეურნეობის კომბაინერს ვასილ ხულაშვილს, 4 აგვისტოს მომკა 9 ჰექტარი და გალეწა 270 ცენტნერი მარცვალი. მან მესამეჯერ მოიღო „კომუნისტის“ ვიმპელი და მუდმივად შეინარჩუნა.

ხაშური. ფლეგის კოლმეურნეობის კომბაინერმა სულიკო ჯეფაძემ, რომელიც ეჯიბრება კოლმეურნეობა ზემო ჭართლის კომბაინერს გიორგი მოსიაშვილს, ერთ დღეს პურეული აიღო 10 ჰექტარზე და გალეწა 375 ცენტნერი მარცვალი. მან „კომუნისტის“ ვიმპელი მეორეჯერ გადაიცა.

ᲡᲘᲪᲮᲣᲚᲘᲡ — ᲡᲐᲥᲛᲔ

გეგმა — ᲧᲕᲔᲚᲐ ᲛᲐᲩᲕᲔᲜᲔᲑᲚᲘᲗ

თბილისი. № 1 წისქვილ-კომბინატის კოლექტივმა ხუთწლედის მესამე გადამწყვეტ წლის პირველი ნახევარი მაღალი შრომითი მაჩვენებლებით დაამთავრა. პროდუქციის რეალიზაციის დაგალება 113,4 პროცენტით შეასრულა და გეგმის გადამეტებით 2.434 ათასი მანეთის პროდუქციის რეალიზაცია მოახდინა. მომხმარებელს გეგმის გადამეტებით 4.500 ტონა ხარისხოვანი თქვილი და 3.869 ტონა კომბინირებული საკვები მიეწოდათ.

მანქანა-დანადგარების მოცდენების შემცირებით, მექანიზაციის თანრთოდ დანერგვის შედეგად შრომის ნაყოფიერება, გეგმასთან შედარებით 4,5 პროცენტით აიმაღლეთ, ხოლო პროდუქციის თვითღირებულება 1 პროცენტით შეამცირეთ. მიღებულია 39 ათასი მანეთი ზეგეგმითი მოგება.

აღსანიშნავია, რომ ნაკისრი სოციალისტური ვალდებულებანი, წლის პირველ ნახევარში მთლიანად განაღდებულია. საწარმოს კოლექტივმა ახალი გადიდებული ვალდებულებანი იკისრა.

კომბინატის კოლექტივი ახალი შრომითი და პოლიტიკური აღმავლობით განაგრძობს შრომას ხუთწლედის მესამე წლის დავალების ყველა მაჩვენებლებით შესრულებისათვის.

ეს რედაქციას აცნობა წისქვილ-კომბინატის დირექტორმა ვ. ბებიაშვილმა.

ᲥᲘᲛᲘᲙᲝᲡᲗᲐ ᲜᲝᲒᲐᲗᲘ

რუსთავი. („კომუნისტის“ კორ.). ქიმიური კომბინატის (დირექტორი გ. გოგოლაძე, პარტიული კომიტეტის მდივანი თ. ხაზარაძე) კოლექტივი ხუთწლედის მესამე წელს რიტმულად, გამართულად შუშაობს. აუმჯობესებს შრომითს მაჩვენებლებს. აქ სოციალისტური შეჯიბრების ფართოდ გაშლის შედეგად ხაერთო პროდუქციის გამოშვების შვიდი თვის გეგმა 103,8 პროცენტით შეასრულეს, პროდუქციის რეალიზაციის დავალებას 826 ათასი მანეთით გადაამეტეს, გეგმასთან შედარებით შრომის ნაყოფიერება 1,5 პროცენტით გაზარდეს. მომხმარებელს გეგმის გადამეტებით 6645 ტონა მინერალური ხასუქები გაუგზავნეს.

ნაყოფიერად შრომობენ და პირველობას არ თმობენ ამონიუმის ხულფატის (უფროსი ხ. ბებიაშვილი), № 2 სინთეზის (უფროსი თ. კარდენასიშვილი), შხამქიმიკატების (უფროსი ვ. მეხი), ხაამქროთა კოლექტივები.

დამკვრელური შრომის მაგალითებს იძლევიან მეპარატე ა. ენუქიძე, ზეინკლოთა ბრიგადის ხელმძღვანელი რ. ჯამასპიშვილი, უფროსი მეპარატე მ. ხაბაშვილი.

ᲓᲐᲙᲘᲠᲔᲑᲐᲡ ᲡᲐᲥᲛᲔ ᲐᲛᲣᲨᲕᲔᲜᲔᲑᲡ

თბილისი. № 2 ფეხსაცმლის ფაბრიკის „ნარიყალას“ (დირექტორი ბ. რობაქიძე) კოლექტივმა მიმდინარე წლის პირველი ნახევრის ჯგუფა და ნაკისრი სოციალისტური ვალდებულებანი პირნათლად ჯაანალდა. მეჯფსაცმელეები გულდასმით ეკიდნენ საქართველოს კომპარტიის ცენტრალური კომიტეტის პლენუმის მასალებს და ახალი სოციალისტური ვალდებულებანი იკისრეს.

ეკათვალისწინებულია წლიური ჯგუფა 27 დეკემბრის ნაცვლად 24 დეკემბრისათვის შეასრულონ. პროდუქციის გამოშვება ეაადიდონ 2,5 პროცენტით, რეალიზაციისა — 2.5 პროცენტით. შრომის ნაყოფიერება ეაზარდონ 3 პროცენტით. მოგების ეგეგმა ეადაჭარბონ 2 პროცენტით. გამოუშვან 16 სახის ახალი მოდელის ფეხსაცმელი. მასალებისა და ნედლეულის მომჭირნეობით ხარჯვის ჯნი დაზოგონ 2,5 პროცენტი. ხაზედაპირე ტყავი, 3.6 პროცენტი ხასარრული ტყავი, 0.9 პროცენტი ხაძარე ტყავი, 1,3 პროცენტი ქსოვილები, 22 ათასი კილოვატ-ხაათი ელექტროენერგია. სულ დაზოგილი მასალებით წლის ბოლოს გამოუშვან 12 ათასი წყვილი ფეხსაცმელი.

ᲡᲘᲪᲮᲚᲘᲡ ᲪᲜᲝᲒᲐ

ᲐᲛᲮ. Ლ. Ი. ᲑᲠᲔᲟᲜᲔᲕᲘ ᲨᲔᲮᲕᲓᲐ ᲐᲛᲮ. ᲚᲔᲝ ᲖᲣᲐᲜᲡ

4 აგვისტოს ყირიმში გაიმართა საბჭოთა კავშირის კომუნისტური პარტიის ცენტრალური კომიტეტის გენერალური მდივნის ამხ. ლ. ი. ბრეჟნევისა და ვიეტნამის მშრომელთა პარტიის ცენტრალური კომიტეტის პირველი მდივნის ამხ. ლე ზუანის შეხვედრა.

ორი მომეე პარტიის ხელმძღვანელებმა საბჭოთა კავშირ-ვიეტნამის მიმდინარე წლის 17 ივლისის ერთობლივი განცხადების დებულებათა შესაბამისად განიხილეს საბჭოთა კავშირის კომუნისტური პარტიისა და ვიეტნამის მშრომელთა პარტიის, საბჭოთა კავშირისა და ვიეტნამის დემოკრატიული რესპუბლიკის ურთიერთობის შემდგომი განვითარების მთელი რიგი საკითხები. ამხ. ლ. ი. ბრეჟნევმა ამხ. ლე ზუანს გააცნო მომეე პარტიათა ხელმძღვანელების ამასწინანდელი მეგობრული შეხვედრის შედეგები. ამხ. ლე ზუანმა თქვა, რომ დადებითად აფასებს სოციალისტური ქვეყნების პოზიციას, რომელიც კოლექტიურად შეიმუშავეს ამ შეხვედრაზე, მხურვალე მადლობა გადაუხადა საბჭოთა კავშირსა და სხვა სოციალისტურ სახელმწიფოებს ამ აქტიური მხარდაჭერისათვის, რომელსაც განუხრელად უწევენ ვიეტნამელი ხალხის ბრძოლას თავისუფლებისათვის, დამოუკიდებლობისა და სოციალიზმისათვის.

შეხვედრამ გულითად, მეგობრულ ვითარებაში ჩაიარა.

Ლ. Ი. ᲑᲠᲔᲟᲜᲔᲕᲘ ᲛᲝᲡᲙᲝᲕᲨᲘ ᲓᲐᲑᲠᲣᲜᲓᲐ

5 აგვისტოს სკკპ ცენტრალური კომიტეტის გენერალური მდივანი ამხანაგი ლ. ი. ბრეჟნევი ყირიმიდან მოსკოვში დაბრუნდა.

ᲩᲐᲛᲝᲕᲘᲓᲐ ᲘᲠᲐᲜᲘᲡ ᲞᲠᲔᲛᲘᲔᲠ-ᲛᲘᲜᲘᲡᲢᲠᲘ

საბჭოთა მთავრობის მოწვევით 6 აგვისტოს მოსკოვში ოფიციალური ვიზიტით ჩამოვიდა ირანის პრემიერ-მინისტრი ამირ აბას ჰოვეიდა.

ირანისა და საბჭოთა კავშირის სახელმწიფო ალმებით მორთულ ვნუკოოს აეროდრომზე ამირ აბას ჰოვეიდას შეხვდნენ სსრ კავშირის მინისტრთა საბჭოს თავმჯდომარე ა. ნ. კოსიგინი, სსრ კავშირის მინისტრთა საბჭოს თავმჯდომარის პირველი მოადგილე კ. ტ. მაზუროვი, სსრ კავშირის საგარეო საქმეთა მინისტრი ა. ა. გრომიკო და სხვა ოფიციალური პირნი.

საფრენ მინდორზე ჩამწკრივებული იყო საპატიო ყარაული და შესრულდა ირანისა და საბჭოთა კავშირის სახელმწიფო ჰიმნები.

ამირ აბას ჰოვეიდამ-ა. ნ. კოსიგინთან ერთად ჩამოუარა საბჭოთა მეომრების მწყობრს.

მეგობარი ქვეყნის მთავრობის მეთაურს აეროდრომზე მიესალმნენ დედაქალაქის მშრომელთა წარმომადგენლები.

აეროდრომიდან საპატიო სტუმარი გაემართა ქალაქისაკენ მისთვის განკუთვნილ რეზიდენციაში.

პროსპექტები და მოედნები, რომლებიც ავტომანქანების კორტეჟმა გაიარა, მორთული იყო ირანისა და სსრ კავშირის სახელმწიფო ალმებით და მისალმების ტრანსპარანტებით: „დაე მტკიცდებოდეს და ვითარდებოდეს სსრ კავშირისა და ირანის კეთილმეზობლური ურთიერთობა!“

(საკდესი).

ᲨᲔᲗᲐᲜᲮᲛᲔᲑᲐ ᲮᲔᲚᲛᲝᲬᲔᲠᲘᲚᲘᲐ

ამ დღეებში მოსკოვში ხელი მოაწერეს შეთანხმებას იმის შესახებ, რომ საბჭოთა კავშირი უსასყიდლო ეკონომიურ დახმარებას გაუწევს სამხრეთ ვიეტნამის რესპუბლიკას 1973 წელს.

აღნიშნული შეთანხმების შესაბამისად საბჭოთა კავშირი სამხრეთ ვიეტნამის რესპუბლიკას მიაწვდის მანქანებსა და მოწყობილობას, სასოფლო-სამეურნეო ტექნიკას, მედიკამენტებსა და სხვა საქონელს.

ᲢᲝᲓᲝᲠ ᲥᲘᲕᲙᲝᲕᲘ ᲕᲝᲚᲒᲝᲒᲠᲐᲓᲨᲘ

ვოლგოგრადი. 5 აგვისტო. (საკდესი). დღეს აქ ბაქოდან ჩამოვიდა ბულგარეთის კომუნისტური პარტიის ცენტრალური კომიტეტის პირველი მდივანი, ბულგარეთის სახალხო რესპუბლიკის სახელმწიფოს საბჭოს თავმჯდომარე ტოდორ ჟივკოვი. აეროპორტში მას დახვდნენ სკკპ ცენტრალური კომიტეტის წევრი, პარტიის ვოლგოგრადის საოლქო კომიტეტის პირველი მდივანი ლ. ს. კოლოჩინკო, საოლქო აღმასკომის თავმჯდომარე ი. ი. ლომაკინი, სკკპ საქალაქო კომიტეტის პირველი მდივანი ვ. ს. კარპოვი, საქალაქო აღმასკომის თავმჯდომარე ი. ვ. ჭეროლიოვი, ამირი ქალაქის მშრომელები.

ამავე დღეს ტ. ჟივკოვი იწვია დაღუპულ ამირთა მოედანზე, სადაც ყვავილებით შეამკო ძმათა საფლავები, იყო ამირთა ბჭეანში. ვოლგის ცენტრალურ სანაპიროზე, სერჟანტ შაველოვის სახლთან, ლენინდარეულ მამაის ყორეანზე.

ბულგარელი სტუმარი ვოლგოგრადში ორ დღეს დარჩება.

ᲡᲐᲥᲐᲠᲗᲕᲔᲚᲝᲡ ᲙᲝᲛᲞᲐᲠᲢᲘᲘᲡ ᲪᲔᲜᲢᲠᲐᲚᲣᲠᲘ ᲙᲝᲛᲘᲢᲔᲢᲘᲡ X ᲞᲚᲔᲜᲣᲛᲘᲡ ᲒᲐᲓᲐᲬᲧᲕᲔᲢᲘᲚᲔᲑᲐᲜᲘ — ᲪᲮᲝᲕᲠᲔᲑᲐᲨᲘ!

ᲛᲡᲝᲤᲚᲘᲝ ᲓᲦᲔᲡ

ᲨᲔᲪᲓᲝᲛᲘᲗ ᲓᲐᲒᲝᲛᲒᲔᲡ

ნიუ-იორკი 6 აგვისტო. (საკდესი). ამერიკის ავიაციამ დღეს მსხვრეულად დაბომბა ვიეტნამელის ჯარების პოზიციები ქალაქ ნეელუონგის რაიონში, ქალაქის დედაქალაქიდან 51 კილომეტრზე. როგორც იუნაიტედ პრეს ინტერნაციონალის საგაზეთო ეპრომპენელი კორესპონდენტი იუწყება, ამერიკის ავიაციის „შეცდომის“ შედეგად დაზოცილია ეპრომპენის არმიის 300-მდე ჯარისკაცი.

არის დიდი მსხვერპლი სამოქალაქო მოსახლეობაში.

ᲕᲘᲖᲘᲢᲘ ᲓᲐᲛᲗᲐᲕᲠᲓᲐ

ჰანოი, 6 აგვისტო. (საკდესი). დღეს ჰანოიდან გაემგზავრა კუბის სახალხო რესპუბლიკის პრეზიდენტი მ. ნგუაბი, რომელიც ოფიციალური ვიზიტით იყო ვიეტნამის დემოკრატიულ რესპუბლიკაში. მ. ნგუაბის აქ მოლაპარაკება ჰქონდა ვიეტნამის დემოკრატიული რესპუბლიკის პრეზიდენტთან ტონ დიკ თხანგთან და რესპუბლიკის სხვა ხელმძღვანელებთან ორი ქვეყნის მეგობრობისა და სოლიდარობის შემდგომი განვითარების თაობაზე.

„ᲣᲜᲘᲢᲐᲡ“ ᲤᲔᲡᲢᲘᲕᲐᲚᲖᲔ

რომი 6 აგვისტო. (საკდესი). იტალიის კომუნისტური პარტიის გარშემო მშრომელთა შეკავშირების დემონსტრაცია ხდება ბაზეთ „უნიტას“ ტრადიციული ფესტივალება, რომელშიც მთელ იტალიაში მიმდინარეობს.

100 ათასზე მეტმა ადამიანი მიიღო მონაწილეობა პეზაროს ათდღიან ფესტივალში. აქ გაიმართა დისკუსიები, მოეწყო ფოტოგამოფენები, მარქსისტული ლიტერატურის გამოფენა-გაყიდვა. მანიფესტაციებსა და მიტინგებში აქტიურად მონაწილეობენ ანტიფაშისტურ პარტიათა, პროფკავშირთა და ახალგაზრდობის პროგრესულ ორგანიზაციათა წარმომადგენლები. კვირას მიტინგზე გამოსვლისას იტალიის კომპარტიის ცენტრალური კომიტეტის წარმომადგენელმა მ. იტონიონმა ხაზგასმით აღნიშნა, რომ კომუნისტები ცხოვრების გაძვირების, უმუშევრობისა და ინფლაციის ზრდის წინააღმდეგ, მშრომელ ადამიანთა საარსებო უფლებების დაცვისათვის ბრძოლის პირველ რიგებში არიან.

ᲐᲢᲝᲛᲘᲡ ᲛᲡᲮᲕᲔᲠᲙᲚᲜᲘ

ტოკიო, 6 აგვისტო. (საკდესი). დღეს ხეროსიმამ წუთიერი დუმილით პატივი სცა ომათ ხსოვნას, ვინც ამ ქალაქში დაიღუპა 28 წლის წინათ ამერიკელთა მიერ გადმოგდებული ატომური ბომბით. ქალაქის მერმა ხ. იამადამ ატომური დაბომბვის მსხვერპლთა ხიას, რომელიც ხეროსიმის მშვიდობის პარკის საფლავის ძეგლში ინახება, მიუმატა ჯიდევ 2650 კაცის გვარი. ოფიციალური დროს მარტო ხეროსიმაში 240 ათასამდე კაცი დაიღუპა.

დაღუპულთა ხსოვნის ეკერმონიაზე გამოსვლისას ხ. იამადამ მოუწოდა იაპონელებს ჯიდევ უფრო თავრთოდ გაამაღონ ბრძოლა ატომური იარაღის წინააღმდეგ, მისი სრული აკრძალვისათვის.

ᲒᲚᲔᲮᲔᲑᲘ ᲙᲝᲢᲒᲠᲔᲓᲔᲒᲘᲐᲜ

ბონი, 6 აგვისტო. (საკდესი). უკანასკნელი სამი წლის მანძილზე ბავარიაში გაკოტრდა 28.500-მდე გლეხი. ახეთია ხელისუფალთა ამ ოფიციალური პოლიტიკის შედეგი, რომელსაც გავლენას ახდენს ევროპის ეკონომიური გაერთიანების ფეთხოვნები. ეს მოთხოვნები უშინაარს ყოფილა შეეხამებიან მსხვილ სასოფლო-სამეურნეო გაერთიანებათა ინტერესებს.

ᲡᲘᲛᲐᲦᲚᲔᲡᲘᲡᲙᲔᲜ ᲛᲘᲤᲠᲘᲜᲐᲕᲡ ᲛᲔᲡᲐᲛᲔ ᲡᲐᲠᲙᲚᲐᲜᲔᲢᲐᲗᲨᲝᲠᲘᲡᲝ ᲡᲐᲓᲒᲣᲠᲘ

კოსმოსური სივრცისა და მზის სისტემის პლანეტების კვლევის პროგრამის შესაბამისად 1973 წლის 5 აგვისტს 20 საათსა და 46 წუთზე მოსკოვის დროით საბჭოთა კავშირში გაუშვეს ავტომატური საპლანეტათშორისო სადგური „მარს-6“.

გაშვების ძირითადი მიზანია პლანეტა მარსისა და მისი გარემომცველი სივრცის, აგრეთვე საპლანეტათშორისო გარემოს მახასიათებლების გამოკვლევა.

სადგურ „მარს-6“-ზე საბჭოური სამეცნიერო აპარატურის გარდა დაყენებულია ფრანგ სპეციალისტთა მიერ დამზადებული ხელსაწყოები, რომლებიც განკუთვნილია საბჭოთა კავშირ-საფრანგეთის ერთობლივი ექსპერიმენტების მოსაწყობად მეტრიანი დიაპაზონის ტალღებით მზის რადიოგამოსხივების გამოკვლევისა და მზის პლაზმის და კოსმოსური სხივების მახასიათებლების შესწავლისათვის.

ექსპერიმენტის ამოცანების შესაბამისად, „მარს-6“ რამდენადმე განსხვავდება მიმდინარე წლის ივლისში პლანეტის მიმართულებით გაშვებული ავტომატური სადგურების კონსტრუქციისაგან. გათვალისწინებულია, რომ მეცნიერული კვლევის ნაწილს „მარს-6“ შეასრულებს სადგურ „მარს-4“-ის აპარატურის გამოყენებით.

სადგურ „მარს-6“-ის ტრაექტორიის პარამეტრები გაანგარიშებულს უახლოვდება. მომავალი წლის მარტის პირველ ნახევარში სადგური მარსის მიდამოებს მიაღწევს.

1973 წლის 30 ივლისსა და 3 აგვისტოს მოეწყო „მარს-4“ და „მარს-5“ სადგურებს მოძრაობის ტრაექტორიის კორექცია. ბალისტიკური გაზომვების მონაცემებით კორექციებმა წარმატებით ჩაიარა.

დედამიწის ხელოვნური თანამგზავრის შუალედ ორბიტაზე სადგურების ფრენის პერიოდში კომპლექსის მუშაობაში მონაწილეობდნენ სსრ კავშირის მეცნიერებათა აკადემიის ატლანტიკის ოკეანის აკვატორიაში მყოფი სამეცნიერო-საგუნდო გემები „აკადემიკოსი სერგი კოროლიოვი“, „ბეეიცა“, „მორეოვეიი“ და „რისტანა“.

ინფორმაცია, რომელსაც ავტომატური სადგურებიდან იღებდნენ გემები, საბჭოთა კავშირის ტერიტორიაზე გადმოიცემოდა „მოლნია-1“ კავშირგაბმულობის თანამგზავრების მეშვეობით.

საკოორდინაციო-გამოთვლითი ცენტრი და სსრ კავშირის მეცნიერებათა აკადემიის ინსტიტუტები ამუშავებენ მიღებულ ინფორმაციას.

ᲒᲐᲕᲝᲡᲪᲐ ᲙᲝᲚᲘᲢᲒᲐᲛᲝᲛᲪᲔᲛᲚᲝᲒᲐ

პოლიტიკური ლიტერატურის გამომცემლობამ გამოუშვა კრებული „მისალმებანი საბჭოთა კავშირის კომუნისტური პარტიისადმი სსრ კავშირის შექმნის 50 წლისთავთან დაკავშირებით“.

კრებულში შეკიდა კომუნისტური და მუშათა პარტიების. რევოლუციურ-დემოკრატიული და მემარცხენე სოციალისტური პარტიების წარმომადგენლთა, საზღვარგარეთის სახელმწიფოთა ფილიალიციების მეთაურთა მისასალმებელი გამოსვლები. ზეიმობაზე, რომელიც საბჭოთა კავშირში გაიმართა ჩვენი ქვეყნის ნახევარი საუკუნის იუბილეს გამო, აქ გამოქვეყნებულია აგრეთვე საზღვარგარეთის პარტიების. ორგანიზაციებისა და პოლიტიკური მოღვაწეების მისასალმებელი წერილები საბჭოთა კავშირის კომუნისტური პარტიისადმი.

კრებ

პარტიული ცხოვრება

საქართველოს კომპარტიის ცენტრალური კომიტეტის X პლენუმზე ხაზგასმით ითქვა:

„პარტიულმა კომიტეტებმა, პირველადმა პარტიულმა ორგანიზაციებმა, სამინისტროების, უწყებებისა და საწარმოების ხელმძღვანელებმა ძირფესვიანად უნდა შეცვალონ თავიანთი დამოკიდებულება ახალი ტექნიკის დანერგვისათვის სოციალისტურ ვალდებულებათა შესრულებისადმი, მეცნიერულ-ტექნიკური პროგრესის საკითხებისადმი, მოაწყონ შეჯიბრება ინჟინერ-ტექნიკურ მუშაკებს შორის, რომლებიც ჯერჯერობით არსებითად, ჩაბმული არ არიან შეჯიბრებაში“.

თანმიმდევრობა — გზა მიზნისაკენ

□ **პარტბიურო და სოცშეჯიბრების საკითხები**
□ **გადიდებული ვალდებულებანი — მოძმედებაში**
□ **ზრუნვა ტექნიკური პროგრესისათვის □ მუშაობაში სიზუსტისა და გამართულობისათვის.**

ჩვენ სადგურ თბილისი-მახარისხებელი ვართ.

ამ სადგურის თვით სახელწოდება — მახარისხებელი — გვეუბნება, თუ რა ხასიათისაა მისი საქმიანობა. ასობით, ათასობით ვაგონი, რომლებიც აქ ყოველდღე მოდის ჩვენი ქვეყნის სხვადასხვა კუთხიდან, მუშავდება და ხარისხდება ბევრი მისამართითა და მიმართულებით. ამოცანა რთული და პასუხსაგებია, კოლოსალურ ყურადღებასა და სტვირთო და საექსპლოატაციო მუშაობის ღრმა ცოდნას მოითხოვს.

სადგურ თბილისი-მახარისხებლის კოლექტივი აწარმოებს აგრეთვე საკუთარ დატვირთვა-გადმოტვირთვას, მომსახურებას უწევს ისეთ დიდ საწარმოებს, როგორიც არიან ავეჯის კომბინატი „ვანთიადი“, თბილვაგონაბაშენი, თბილხიდროენერგომშენი და სხვები.

— ხოლო რადგანაც ეს ასეა, — ამბობს სადგურის პარტიული ბიუროს მდივანი კუკური ხარშილაძე, — პარტბიუროს სხდომაზე დავსახეთ მთავარი მიმართულება, რომელსაც მივდევთ ჩვენს ყოველდღიურ მუშაობაში. ეს არის მუშაკთა ოსტატობისა და ეკონომიური ცოდნის ამაღლება, მათი აღზრდა ნაკლოვანებებისადმი შეურიგებლობის სულისკვეთებით, შემდგომი განვითარება სოციალისტური შეჯიბრებისა როგორც აუცილებელი პირობისა, რომელიც მოწოდებულია ხელს უწყობდეს სატრანსპორტო წარმოების ეფექტიანობის ამაღლებას.

და ამ მიმართულებით, როგორც მაგალითები მოწმობს, პარტიულმა ბიურომ ბევრის აღმთქმელი პირველი ნაბიჯები გადადგა.

საქმე ესება, კერძოდ, ადგილობრივი კომუნისტების ძვირფას ინიციატივას, რაც მათ წელს გამოიჩინეს.

სადგურ თბილისი-მახარისხებელზე თაოსნობანი წინათაც წარმონდნენ, კიბრულობდნენ გადიდებულ ვალდებულებებსაც. მაგრამ ამჯერად ყველაფერი უფრო სოლიდური, თუ შეიძლება ასე ითქვას, მეცნიერული საფუძველზე სრულდება. უწინარეს ყოვლისა ყურადღებას აპყრობს ის თანმიმდევრობა, რომლითაც პარტბიურო, მოწინავენი მიდიან დასახული მიზნისაკენ. — ხოლოდ ამ ბოლო ხანებში, — ამბობს ამხანაგი ბ. ჯიბიაძე, — ჩვენ ორგანიზაციულ-ტექნიკური ღონისძიებების გატარებამ, № 4 მექანიკური ქარხნის ტერიტორიაზე შეიქმნა ავსტრიშენტული უბანი ინსტრუმენტების და არასტანდარტულ მოწყობილობათა დასამზადებლად, რეზინის ნაწარმის ქარხანაში მოწინავე საწარმოების გამოცდილების მაგალითზე დაინერგა რეზინის წარმოების ახალი ტექნოლოგია, რომელმაც გაათუმჯობესა რეზინის ხარისხი და შეამცირა საწარმოო ხარჯები.

მრავალდარგოვანი მრეწველობინა-ტის შუშის წარმოებაში დადგმულია მექანიკური წნები შუშის დასაწნეხად, რომელმაც შეცვალა მძიმე შრომატევადი პროცესები და მექანიზებული გახადა ჩამბერვის, ბეჭრილების და შუშის მოჭრის პროცესები, ამით 25 პროცენტით გაიზარდა შრომის ნაყოფიერება. აღსანიშნავია აგრეთვე ამ საწარმოო კომბინატში ახალი სამკერვალო სამაჭროს შექმნა, რომელიც დაკომპლექტდა სანქტიოსელის სხრ შრომითი რეზერვების სახელმწიფო კომიტეტის სკოლადამთავრებული კონტინგენტით. აქ მოკლე ვადაში აითვისეს ქერვის სპეციალობა. № 2 მექანიკურ ქარხანაში დამატებით დადგმულია მექანიკური წნეხები, რითაც გამოშვებული პროდუქციის მოცულობა საგრძნობლად გაიზარდა, ამასთანავე ათვისებულ იქნა ახალი ნაკეთობანი.

სამმართველოს სისტემის საწარმოებში მიმდინარე წელს დადგმული და დამონტაჟებულია 43 ახალი მანქანა-დანადგარი, დანერგილია 40 რაციონალიზატორული წინადადება და ა. შ.

ქალაქის ადგილობრივი მრეწველობის საწარმოებს თავიანთი წვლილი შეაქვთ რესპუბლიკის სოფლის მეურნეობის საქმიანობაშიც. სახელდობრ, გარკვეული რაოდენობით მზადდება ვაზისა და ხეხილის შესასხურებელი აპარატები, ჩაისა და ბუჩქების შემკრეები და სახსლავი მაკრატლები, ტოტგზისა და ხის კორძების საჭრელი იარაღები, ნაყოფის საკრეფი მოწყობილობანი, რეზინის ლეტალები და სხვ.

მიმდინარე წელს სამმართველოს დაკალებული აქვს რესპუბლიკის ჩაის საბჭოთა მეურნეობების მომარაგება სპეციალისტებით. პირველი პარტია — 14 ათასი კომპლექტი უკვე ჩაბარდა შემკვეთ ორგანიზაციებს.

განსაკუთრებული ყურადღება ექცევა საწარმოებში მრეწველობის ნარჩენებიდან პროდუქციის დამზადებას. მაგალითად, შუშამბის, ლითონის, პლასტიკატის, პლასტმასის, შალის ნართის და სხვა ნარჩენებისაგან მზადდება მეტად საჭირო ფართო მოხმარების საგნები, რომელებიც მომხმარებლთა მოწონებით სარგებლობენ.

საწარმოო გეგმების შესრულების ყველა ზემოჩამოთვლილი მაჩვენებლები მიღწეულია ცალკეული საწარმოების მოწინავე ადამიანების თავდადებული შრომით.

სამმართველოსადმი დაქვემდებარებულ საწარმოებში ფართოდ არის გაშლილი ბრძოლა კომუნისტური შრომის დამკვრელის წოდების მოპოვებისათვის. ეს წოდება მინიჭებულია აქვს საწარმოო გაერთიანება „სიმაჯარულში“ 547 კაცს, ამ სახელის მოსაპოვებლად იბრძვის 537 კაცი. აღნიშნულ გაერთიანებაში შემავალი № 4 მექანიკური ქარხანა ითვლება კომუნისტური შრომის საწარმოდ. სინთეტიკური და პლასტმასის ნაწარმის ფაბრიკაში დამკვრელის წოდება მიკუთვნებული აქვს 150 კაცს, წოდების მოსაპოვებლად იბრძვის 160 კაცი, № 2 მექანიკურ ქარხანაში მიკუთვნებული აქვს 36 კაცს, იბრძვის 68 კაცი. ქარხანა „თბილსოფლმანქანაში“ მიკუთვნებულია აქვს 43 კაცს, იბრძვის 30 კაცი, რეზინის ნაკეთობათა ქარხანაში მიკუთვნებული აქვს 93 კაცს, იბრძვის 9 კაცი. სისტემაში სულ 46 კომუნისტური შრომის ბრიგადა და 868 კომუნისტური შრომის დამკვრელია.

მიუხედავად ამ წარმატებებისა, სამმართველოს სისტემის საწარმოებს ჯერ კიდევ ბევრი მუშაობა აქვთ ჩასატარებელი და მრავალი ღონისძიება აქვთ გადასაწყვეტი და განსახორციელებელი.

მთელი რიგი საწარმოები ჯერ კიდევ მუშაობენ შეუფერებელ შენობა-ნაგებობებში. საწარმოთა მეტი ნაწილი აღჭურვილია მოძველებული დაზგა-დანადგარებით. ნელი ტემპით მიმდინარეობს ახალი ტექნიკის დანერგვა, რის გამოც გამოშვებული პროდუქციის ხარისხი მოწოდების სიმაღლეზე ჯერ დგას. განსაკუთრებით უნდა აღინიშნოს პლასტმასისა და სამკერვალო ნაწარმის დაბალი ხარისხი, რაც იწვევს მომხმარებლების სამართლიან უკმაყოფილებას. მიმდინარე წლის პირველ ნახევარში მიღებულია 40 რეკლამაცია, რის გამოც გადახდილია საკმაო ოდენობით ჯარიმები. უხარისხო პროდუქციის გამოშვების შემთხვევები იყო საგალანტერეო-სატრიკოტაჟო, სინთეტიკისა და პლასტმასის ფაბრიკებში, ქარხანა „თბილსოფლმანქანაში“, სათამაშოების ფაბრიკაში და სხვ.

ხარისხის გაუჯობესების და სხვა ნაკლოვანი მხარეების აღმოფხვრისათვის წლის მეორე ნახევარში გათვალისწინებულია მთელი რიგი ღონისძიებები.

სამმართველოში ღრმა ანალიზი გაუკეთეს ცალკეული საწარმოების ნახევარი წლის მუშაობის შედეგებს და რუსთავის ქიმიური კომბინატის, თბილისის ელექტროვაგონშემკეთებელი ქარხნისა და სართავ-საჭრიკოტაჟო კომბინატის კოლექტივების მაგალითისამებრ გადაწყვიტეს წლის მეორე ნახევარში ნაკლული ვალდებულების დამატებით გამოშვება 80 ათასი მანეთის პროდუქცია და მოახდინონ მისი რეალიზაცია.

ნუ დაგვავიწყდება, რომ ადგილობრივი მრეწველობის საწარმოები უფრო მეტ მოქნილობას უნდა იჩენდნენ, ფეხდაფეხ უნდა მიჰყვებოდნენ მომხმარებელთა მოთხოვნილების დაკმაყოფილებას.

ზ. ჯამასპიშვილი.

„კომუნისტის“ კრიტიკული გამოსვლის შედეგად

რამ შეჯაბა ცხვარი?

რედაქციას უპასუხებს პარტიის ადიგენის რაიკომი

ასეთი სათაური ჰქონდა წერილს, რომელიც დაიბეჭდა „კომუნისტის“ 8 ივნისის ნომერში. ამ წერილთან დაკავშირებით პარტიის ადიგენის რაიკომის მდივანმა ამხ. კ. რეხვიაშვილმა რედაქციას აცნობა:

საქართველოს კპ ადიგენის რაიკომის ბიუროს განხილა წერილში აღნიშნული ფაქტების შემოწმების შედეგები და აღნიშნა, რომ **წერილი სწორად ასახავს რაიონში მეცხოველეობის განვითარებაში არსებულ ნაკლოვანებებს.** რაიკომის ბიუროს დასახა ღონისძიებანი კოლმეურნეობებსა და საბჭოთა მეურნეობებში პირუტყვის სულადობისა და პროდუქტიულობის ზრდისათვის, პროდუქტიული პირუტყვის გამოკვებების, პროდუქციის თვითღირებულების შემცირებისა და მეცხოველეობის საკვები ბაზის განმტკიცებისათვის.

რაიკომის ბიუროს მეცხოველეობის განვითარებაში დაშვებული სერიოზული ნაკლოვანებებისათვის, რძის წარმოების მკვეთრად შემცირებისათვის ადიგენის საბჭოთა მეურნეობის დირექტორს ნ. კოსტოევს და პარტკომის მდივანს ჯ. ბოგრაშოვს გამოუცხადა სასტიკი საყვედური, ხოლო არაღისა და ბოლაჯურის კოლმეურნეობების თავმჯდომარეებს ხ. სასთუშვილს და ი. ბაღდაშვილს — საყვედური. ბიუროს ცნობად მიიღო, რომ მოხის საბჭოთა მეურნეობის დირექტორი ბ. ბაღაშვილი, პარტკომის მდივანი ვ. აბრამაშვილი და რაიონის მთავარი ვეტექიმი ვ. ნაბრიაშვილი განთავისუფლებული არიან ხანგრძლივ

მიმდინარე წლის ივლისში კოლმეურნეობებისა და საბჭოთა მეურნეობების პარტიული ორგანიზაციების კრებებზე სპეციალურად იქნა განხილული მეცხოველეობაში არსებული მდგომარეობა და დასახულია ნაკლოვანებათა გამოსწორების ღონისძიებანი.

რაიკომის ბიუროს გამოყო კომისია, რომელსაც დაევალა **დაიწყოს** შტაცეკ კონტროლი რაიკომის ბიუროს დადგენილების შესრულებაზე და შედეგები მიმდინარე წლის 10 ოქტომბრისათვის მოახსენოს რაიკომის ბიუროს.

რეზერვები — ტყვეობაში

რედაქციას უპასუხებს პარტიის გურჯაანის რაიკომი

ამ სათაურით მიმდინარე წლის 25 ივლისის ნომერში დაიბეჭდა კრიტიკული წერილი, რომელიც ეხებოდა გურჯაანის რაიონში პირუტყვისათვის საკვების დამზადების საქმეში ჩამორჩენას.

ამასთან დაკავშირებით საქართველოს კპ გურჯაანის რაიკომი რედაქციას ატყობინებს, რომ გაზეთში დაბეჭდილი კრიტიკული წერილი „რეზერვები ტყვეობაში“ სწორია. რაიკომის ბიუროს 26 ივლისს სპეციალურად განიხილა საკითხი და საკვების დამზადების საქმეში დაუდევარი მუშაობისათვის ჩალაუბნის კოლმეურნეობის თავმჯდომარეს ი. ფრიდონაშვილს და პარტბიუროს მდივანს მ. ფრიდონაშვილს, გურჯაანის სახელმწიფო სანერგე მეურნეობის დირექტორს ი. ინდაშვილს და პარტბიუროს მდივანს ნ. ბაბიტაშვილს გამოუცხადა საყვედური, პარტიული სასჯელი დაედოთ აგრეთვე ჭანდრის, მელაძინის, ჭიმითის კოლმეურნეობების თავმჯდომარეებს რ. რაქვიაშვილს, ა. ბეციაშვილს, ბ. ჯაპახიშვილს.

მიღებული ზომების შედეგად საკვების დამზადების ტემპი შესამჩნევად დაჩქარდა. ყველაფერი კეთდება იმისათვის, რომ რაიონში პირუტყვისათვის დამზადდეს საკვების წლიანახევრის მარაგი.

ეს მკითხველმა მოგვნერა

გაუთმეზი მარქსის ქუჩაზე ახლახან საკუჩსაღოატაციოდ გადაეცა ბავშვთა ბაგის ახალი შენობა. პატარების გასარგებლებაშია ნათელი, მზიანი ოთახები, სათამაშოებით მდიდარი დარბაზი, საძინებლები.

ბაგაში გახსნილია ჯგუფები ღამის ცვლაში მომუშავე დედების დასახმარებლად.

ბ. ჩხაიძე.

ზესტაფონის რაიონის ცენტრალური საავადმყოფოს საატო დარბაზში ჩატარდა საინტერესო სემინარი, რომელშიც მონაწილეობდნენ თბილისის თერაპიის ინსტიტუტის მეცნიერი მუშაკები. შემდეგ ინსტიტუტის მეცნიერმა მუშაკებმა საკონსულტაციო ხასიათის ღონისძიებები მოაწყეს პირველ სეირნი ავადმყოფებში, ჭვედა საქრაში, ჭვედა საზანაში, მეორე სეირნა და სხვა სოფლებში.

ა. ფოცხვერაშვილი.

ზუგდიდის რაიონულმა კვანძმა ამას წინათ ჯვარის გზაზე, ენგურჰესის ბაზის ტერიტორიაზე გახსნა ფოსტის ახალი კეთილმოწყობილი განყოფილება.

გ. ალუბაია.

სასკოლო მშენებლობა დამკვრელური უბანია

ᲮᲣᲜᲒᲘᲡ რაიონის საბჭოთა მეურნეობაში სკოლებს შემოავლის, არა გვრონია ჯარა ვუნებაზე დადგეს. დაბეჯითებით შეიძლება ითქვას, რომ სასკოლო მშენებლობა ყველაზე ჩამორჩენილია ამ მხარეში. ამიტომ დაჭირავებულ, ბინებშია მოთავსებული რვა დაწყებითი სკოლა. შეუფერებელი შენობები აქვთ ლულლების, ტუშურების, ზარიძეების, საყდრიონის, თრანის. მაგრამ ნეფის და ორხევის სკოლებს.

შარშან საქმესლოატაციოდ გადასცეს ახალი სასკოლო შენობა სოფელ საქურეში. სამადერეროდ, ორი დაწყებითი სკოლა, რომელთა შენობები დანგრევის პირას იყო, გადაიტანა დაჭირავებულ, შეუფერებელ შენობებში. მოეხდებოდა ამისა, რომ აღნიშნული სკოლების მშენებლობისათვის შედგენილია პროექტები და ხარჯთაღრიცხვები, მშენებლობა არც წელს არის გათვალისწინებული.

სკოლების კაპიტალური და მიმდინარე რემონტის ხარჯები მინიმალურადაც ვერ აკმაყოფილებს სკოლების მოთხოვნილებას. ამიტომაც არის, რომ რემონტი ხშირ შემთხვევაში იწყობა უხარისხოდ, ოღონდ საკალსო ოთახების კედლები მოთხოვნონ გაორკეცებული ფერის სიდამაღით, აქა იქ ბათქაში წაუსვან და სხვას არას დაგიდევენ.

წელსაც, როგორც თანეთის სარემონტო-სამშენებლო უბნის უფროსმა ე. ბიჩინაშვილმა გვითხრა, სკოლების რემონტზე გამოყოფილია 42 ათასი მანეთი. თუ გავითვალისწინებთ ჩვენი სკოლების დადგომარეობას, ეს თანხა ძალიან მცირეა. თუმცა განათვლების განყოფილების გამგე ე. თურქიაშვილი გვიმედებს, ფულს კიდევ ეიშოვნიო, მაგრამ ყველაფერი დროზეა საჭირო. ამას გარდა, ხარჯთაღრიცხვები დაგვიანებით შეადგინეს, ზოგი სკოლის რემონტის ხარჯთაღრიცხვა ახლაც არა ჩანს. ზარიძეების რვაწლიანი სკოლის შენობაში საკვამლე მილები ჩაგრეულია, ხარჯთაღრიცხვა კი ამის შეკეთებას არ ითვალისწინებს, ეტყობა ზოგი დაანგარიშება ზეპირად არის შედგენილი. — ვეკითხეთ მასალები, ბევრ სკოლაში იატაკი გამოსაცვლელი. ხე-ტყე, რაც რემონტისათვის მოგვაქვს, საკმარისი არ არის, ერთი ამდენი კიდევ არის საჭირო, თუნდაც სახურავი არ მოგვაქვს, არ გვყოფნის წყალსადენის მილები, მივიღეთ ეხარისხო საღებავები... ნაკლოვანებანი საშუალო სკოლის შენობა ავარიულ მდგომარეობაშია, მის შესაკეთებლად 3 ათასი მანეთია გათვალისწინებული. ეს თანხა მარტო სახურავის გამოცვლის დასაჭირდება, — შემოგვიჩივლა უბნის უფროსმა და თან იმედი მოგვცა, რომ 20 ავგისტოსათვის შეკეთებულ სკოლებს ჩაბარებს განათლების განყოფილებას.

მაგრამ მის ნათქვამში იქნი შეგეპარებათ. როცა სკოლებს დათვალიერებთ. ნაქალაქარის სკოლა შემთხვევითი როდი იყო ნახსენები. ამ სკოლის რემონტი დაიწყოთ სამი კვირის წინად, გათვალისწინებულია სახურავის შეცვლა, კრამიტი უკვე ახდილია, ხოლო მასალის (შიფერის) უქონლობის გამო მუშაობა შეჩერებულია, საკალსო ოთახებში წვიმა ჩამოდის, ინვენტარი ფუჭდება, ამავე სკოლის ინტერნატში მომდინარე რემონტი ჯერ არ დაიწყოთ, რემონტს საჭიროებს მასწავლებელთა ორბინიანი სახლიც, ოჯ ოთხი წლის წინათ აკეთეს ეხარისხოდ. შენობას ჯერ აქვს სათავსები, საპირფარეშო და სხვ. ამიტომაც ამ სახლში ცხოვრობს მასწავლებელი ე. ბუთხუზაშვილი, „პედაგოგი 30 წლის სტაჟით. რა თქმა უნდა, მის საბინაო პირობებს არავინ არ შენატრის.

ღულლების საშუალო სკოლა, თრანის, ტოლაანთსოფლის, მაგრანეთისა და ბალეშისხევის დაწყებითი სკოლები ოღულლების საჩოსოლო საბჭოს ტრიტორიაზე მდებარეობენ. სკოლები უკვე დაკომპლექტებულია როგორც ადგილობრივი პედაგოგებით, ისე მოსწავლეთა კონტინგენტით, ეხარეულყოფილი არიან ზამთრისათვის საჭირო შეშის მარაგით, მაგრამ მათი შენობები არ შეეფერება თანამედროვე მოთხოვნათა დონეს, მაგრამ ეთის დაფინანსდა სკოლას საკუთარი შენობა არ გააჩნია, იგი შესახებულია საყოფაცხოვრებო მომსახურების ერთ-ერთი ობიექტის შენობაში, რომელიც სწავლა-აღზრდის საქმისათვის სრულიად შეუფერებელია.

ღულლების საშუალო სკოლის ინვენტარი წელს შეიქმნა 1150 მანეთის ახალი ავეჯით, შეძენილია აგრეთვე თვალსაჩინო ხელსაწყო-იარაღები, ნაწილობრივ შემოტანილია სასკოლო სახელმძღვანელოები, შოტანილია საკმარისი სათბობი ზამთრისათვის. მაგრამ მთავარი გასაჭირი ოკარგისი შენობაა. ოთახების სიმცირის გამო, პიონერთა ოთახი და ბიბლიოთეკა მოთავსებულია ერთად, რამდენიმე კლასი კი, სკოლიდან მოშორებით, საბჭოთა მეურნეობის ყოფილი კანტორის შენობაში გადაუტანია. სკოლას ესჭიროება მიმდინარე რემონტი. სამშენებლო-საარემონტო უბნის მუშაკებს აქ კოტაჟიდენი სამშენებლო მასალები მოუტანიათ და მას შემდეგ აღარც გამოჩენილან.

შეიძლება ითქვას, რომ ღულლების სასოფლო საბჭო და მისი თავმჯდომარე თ. ყორიაული სათანადოდ არ ზრუნავენ სკოლებისათვის, საჭირო კონტროლი არ ეწევა სკოლების რემონტს, რომელიც აშკარად გვიანდება, ვერც ერწოს მეხორცეობა-მერძევეობის საბჭოთა მეურნეობა (დირექტორი ი. ჯამაგიდე) დაიკავნნის სკოლებისადმი დახმარებას.

ხეკეურთსოფლის საშუალო სკოლის შენობა ხუთი წლის წინ დასმარებით ხორცეულდება ძირითადი მოცულობა სადგურის კოლექტივის მუშაობისა სატრანსიტო მატარებლების გადასამუშავებლად. ამიტომ ბუნებრივია, რომ ამ კორაკის მუშაობას სადგურის ხელმძღვანელობა და პარტიული შეუნელებელ ყურადღებას უთმობენ.

ამას წინათ, მაგალითად, მახარისხებელ გორაკზე დამონტაჟდა ავტომატიზაციული წენი მუშაობაში. მის შესახებ პარტიულ ბიუროს ინფორმაციას აძლევდა პარტიის წევრმა ვლადიმერ პაპიაშვილმა. ეს ფაქტი საგანგებო შემთხვევად გამოვაცხადეთ. გულდასმით ვამოვიძიეთ და გამოვარკვიეთ. მიზეზი. სადგურ ბალაჯარაზე მატარებლის გამომგზავნის დაუდევრად გაუფორმებია ნატრის ფურცლები ვაგონებზე, ხოლო ვაგონების ჩამომწერი მ. ოტიაშვილი ვერ გარკვეულა და გამოწერის დასარისხებლა მოუხდენია, როგორც იტყვიან, თვალდადვალ. კონკრეტული დამნაშავენი სათანადოდ დაისაჯნენ.

მეორე შემთხვევაში მეასრე ომარ ენუქიძემ საკმაო ყურადღებით არ მოისმინა მატარებლების შემდეგენლის დავალება და გორაკიდან მიწოდებული სამი ვაგონი არადანიშნულებისაკენ გაგზავნა. კიდევ კარგი, რომ ეს შეცდომა დროზე აღმოჩინა მატარებლების შემდგენელმა ფირუზ სირაძემ. თორემ ეს ვაგონები... უმიზნოდ იმგზავრებდნენ. ვინ იცის რამდენ დღეს.

მეასრე ენუქიძეს მიეცა სასტიკი გაფრთხილება, რომ ასეთი დარღვევის გამეორებისას იგი გადაყვანილ იქნება ისეთ სამუშაოზე, რომელიც დაკავშირებული არ არის მატარებლების მოძრაობასთან

მაგრამ მარტო ამაში — ჩავარდნათა და ნაკლოვანებათა გაძოვნილებასა და ოპერატიულად გასხილვაში როდია პარტიული მუშაობის არსი.

პარტიული ბიუროს გადაწყვეტილებით, მაგალითად, გაძლიერდა განათება დასახარისხებელ გზებზე და ამან გამოაცოცხლა ღამის ცვლების მუშაობა. მე-3 ისარზე ხორციელდება ელექტრული ცენტრალიზაციის მონტაჟი და ამის შედეგად მკვეთრად გადიდდება მისი გამტარუნარიანობა. შეძენილია და ამოქმედდა რადიოკავშირის დანადგარები და ამასთან დაკავშირებით გაფართოვდა ინფორმაცია, დროულად იღებენ დავალებებს შესრულებლები.

მაგრამ ესეც არ არის ყველაფერი. დირექტორის ფონდიდან, რომელიც პირველ კვარტალში სადგურის კარგი მუშაობის შედეგად შეიქმნა, გამოიყო 350 მანეთი პრემიალური ფონდი შეჯიბრებაში გამარჯვებულთა მატერიალური წახალისებისათვის.

სოციალისტურ შეჯიბრებასა და მისადმი პარტიულ ხელმძღვანელობაზე რომ ვლაპარაკობთ, — ამბობს პარტბიუროს წევრი, პროფკავშირის ადგილკომის თავმჯდომარე ელეფთერ ბარბაქაძე, — ერთი წუთითაც არ უნდა დავივიწყოთ ადმშრდილობითი მუშაობა, მეტ ყურადღება უნდა ვიჩენდეთ საჯარეობისადმი, მოწინავე გამოცდილების პროპაგანდისადმი, და ამ მხრივ უპირველესი საქმეთო გვაქვს.

პირველი შედეგები სოცშეჯიბრებისა, რომელიც სადგურზე გაჩაღდა ადგილდებულ ვალდებულებათა წარმატებით შესრულებისათვის, თვალწინ გვაქვს. ვაგონების გაგზავნის დავალება წლის პირველ ნახევარში შესრულებულია ოდენ გადაჭარბებით. ზაგვგმითმა მოგვმა ათეულ ათასობით მანეთი შეადგინა. სადგურის ლინდაგებზე მოძრავი შემადგენლობის დღეის ყოველ დღეღამეში თავისუფლდება 25-მდე ვაგონი დამატებით დატვირთვისათვის.

ვ. მაისურაძე.

ᲧᲘᲗᲘᲡ რაიონის საბჭოთა მეურნეობა „განთიადში“ ნაგმას მექტარზე სიმინდია დათესილი. მესიმინდეები პირობას დებენ წელს ნაშუალოდ მექტარზე მიიღონ 35 ცენტნერი მარცვალი ნაცვლად 25 ცენტნერისა.

ᲡᲣᲠᲐᲗᲖᲔ: საბჭოთა მეურნეობა „განთიადის“ დირექტორი დ. ქირია და აგროტექნიკოსი თ. ბუკია ათვალიერებენ ამოშრობილ მიწებზე გახარებულ სიმინდს.

ი. პოხონელიძის ფოტო (საქინფორმის ფოტოქრონიკა).

მუშაობა გააუმჯობესეს, მაგრამ...

ᲕᲐᲛᲝᲬᲛᲔᲑᲗ ᲜᲐᲙᲘᲡᲠ ᲕᲐᲚᲓᲔᲑᲣᲚᲔᲑᲐᲗᲐ ᲨᲔᲡᲠᲣᲚᲔᲑᲐᲡ

ᲡᲐᲥᲐᲠᲗᲕᲔᲚᲝᲡ ᲙᲝᲛᲞᲐᲠᲢᲘᲘᲡ ᲪᲔᲜᲢᲠᲐᲚᲣᲠᲘ ᲙᲝᲛᲘᲢᲔᲗᲘᲡ X ᲞᲚᲔᲜᲣᲛᲖᲔ ᲮᲐᲖᲒᲐᲡᲛᲘᲗ ᲘᲗᲥᲕᲐ:

ᲛᲣᲨᲐᲝᲑᲐ ᲒᲐᲐᲣᲛᲯᲝᲑᲔᲡᲔᲡ ᲛᲬᲝᲕᲐᲠᲘᲡ ᲛᲠᲔᲕᲔᲚᲝᲑᲘᲡ ᲡᲐᲛᲘᲜᲘᲡᲢᲠᲝᲑᲐ.... ᲛᲐᲒᲠᲐᲛ ᲐᲓᲒᲘᲚᲝᲑᲠᲘᲕᲘ ᲛᲠᲔᲕᲔᲚᲝᲑᲘᲡ ᲡᲐᲛᲘᲜᲘᲡᲢᲠᲛᲐ 77 ᲫᲘᲠᲘᲗᲐᲓᲘ ᲡᲐᲮᲔᲝᲑᲘᲡ ᲜᲐᲔᲗᲝᲑᲘᲡᲐᲜ ᲕᲔᲠ ᲨᲔᲐᲡᲠᲣᲚᲐ 44 ᲡᲐᲮᲔᲝᲑᲘᲡ ᲬᲐᲠᲛᲝᲔᲑᲘᲡ ᲒᲔᲒᲛᲐ. ᲜᲐᲮᲔᲕᲐᲠᲘ ᲬᲚᲘᲡ ᲒᲔᲒᲛᲐ ᲒᲐᲓᲐᲭᲐᲠᲑᲔᲑᲣᲚᲘᲐ ᲐᲛᲘᲡ ᲒᲐᲠᲨᲔ. ᲠᲝᲛᲔᲚᲘᲪ ᲮᲔᲚᲡᲐᲧᲠᲔᲚ ᲘᲐ ᲛᲗᲚᲘᲐᲜᲘ ᲒᲔᲒᲛᲘᲡ ᲨᲔᲡᲠᲣᲚᲔᲑᲘᲡ ᲗᲕᲐᲚᲡᲐᲩᲘᲜᲝ ᲠᲔᲖᲘᲓᲔᲜᲢᲘ ᲒᲘᲠᲩᲔᲡᲘ ᲓᲐ ᲛᲘᲡᲐᲒᲐᲜ ᲨᲔᲛᲓᲔᲒᲘ ᲞᲠᲝᲑᲚᲔᲛᲔᲑᲘ ᲐᲠᲘᲡ ᲛᲣᲨᲐᲝᲑᲐᲨᲘ ᲡᲐᲛᲣᲨᲐᲝ ᲝᲡᲢᲐᲢᲝᲑᲘᲡᲐ ᲓᲐ ᲡᲐᲠᲒᲔᲑᲚᲘᲡ ᲪᲝᲓᲜᲐᲡ ᲛᲝᲘᲗᲮᲝᲕᲡ. ᲡᲐᲐᲓ, ᲪᲮᲐᲓᲘᲐ ᲣᲐᲠᲧᲝᲤᲘᲗᲘᲗ ᲒᲐᲕᲚᲔᲜᲐ ᲛᲝᲛᲐᲮᲓᲔᲑᲘᲡᲐ ᲓᲐ ᲡᲢᲐᲑᲘᲚᲣᲠᲘ ᲓᲐ ᲡᲐᲪᲘᲚᲝᲛᲝᲜᲐᲪᲘᲝ ᲛᲣᲨᲐᲝᲑᲘᲡ ᲞᲘᲠᲝᲑᲔᲑᲘᲡ ᲨᲔᲡᲐᲑᲐᲛᲘᲡᲐᲓ.

ᲛᲐᲒᲠᲐᲛ ᲘᲡᲔᲗᲘ ᲞᲠᲝᲑᲚᲔᲛᲔᲑᲘ ᲐᲠᲘᲡ ᲨᲔᲡᲠᲣᲚᲔᲑᲘᲡᲐᲓᲛᲘ ᲓᲐᲛᲐᲙᲛᲐᲠᲘᲡᲐᲓ ᲛᲘᲜᲘᲭᲔᲑᲣᲚᲘ ᲞᲠᲝᲓᲣᲥᲪᲘᲘᲡ ᲛᲘᲦᲬᲔᲣᲚᲘ ᲞᲠᲝᲪᲔᲜᲢᲘ ᲐᲠᲘᲡ ᲐᲠᲐᲠᲘᲡ ᲛᲘᲖᲔᲖᲘ ᲐᲠᲘᲡ ᲛᲘᲡᲘ ᲞᲘᲠᲘ ᲛᲘᲠᲘ, ᲨᲔᲡᲐᲫᲚᲔᲑᲚᲐᲓ ᲐᲠᲘᲡ ᲛᲘᲖᲖᲔᲖᲘ ᲐᲠᲘᲡ ᲛᲘᲡᲘ ᲞᲘᲠᲘ ᲛᲘᲠᲘ, ᲨᲔᲡᲐᲫᲚᲔᲑᲚᲐᲓ ᲐᲠᲘᲡ ᲛᲘᲖᲖᲔᲖᲘ ᲐᲠᲘᲡ ᲛᲘᲡᲘ ᲞᲘᲠᲘ ᲛᲘᲠᲘ, ᲛᲐᲒᲠᲐᲛ ᲐᲠᲐᲠᲘᲡ ᲐᲠᲐᲠᲘᲡ ᲛᲘᲖᲖᲔᲖᲘ ᲐᲠᲘᲡ ᲛᲘᲡᲘ ᲞᲘᲠᲘ ᲛᲘᲠᲘ.

ᲛᲐᲒᲠᲐᲛ ᲛᲘᲡᲘᲡ ᲛᲘᲖᲔᲖᲘᲗ ᲐᲠᲘᲡ ᲛᲘᲡᲘ ᲞᲘᲠᲘ ᲛᲘᲠᲘ, ᲛᲐᲒᲠᲐᲛ ᲐᲠᲐᲠᲘᲡ ᲐᲠᲐᲠᲘᲡ ᲛᲘᲖᲖᲔᲖᲘ ᲐᲠᲘᲡ ᲛᲘᲡᲘ ᲞᲘᲠᲘ ᲛᲘᲠᲘ.

ᲛᲐᲒᲠᲐᲛ ᲛᲘᲡᲘᲡ ᲛᲘᲖᲔᲖᲘᲗ ᲐᲠᲘᲡ ᲛᲘᲡᲘ ᲞᲘᲠᲘ ᲛᲘᲠᲘ, ᲛᲐᲒᲠᲐᲛ ᲐᲠᲐᲠᲘᲡ ᲐᲠᲐᲠᲘᲡ ᲛᲘᲖᲖᲔᲖᲘ ᲐᲠᲘᲡ ᲛᲘᲡᲘ ᲞᲘᲠᲘ ᲛᲘᲠᲘ.

„კომუნისტის“ რეიდი

დრო არ იცდის...

თიანეთა მარტო იმედიანი გაანგარიშებელია სკოლებს ვერ ააშენებენ

ᲒᲠᲐᲛ ᲛᲐᲗᲘ ᲨᲔᲜᲝᲑᲔᲑᲘ ᲐᲠ ᲨᲔᲔᲤᲐᲠᲔᲑᲐ თანამედროვე მოთხოვნათა დონეს, მაგრამ ეთის დაფინანსდა სკოლას საკუთარი შენობა არ გააჩნია, იგი შესახებულია საყოფაცხოვრებო მომსახურების ერთ-ერთი ობიექტის შენობაში, რომელიც სწავლა-აღზრდის საქმისათვის სრულიად შეუფერებელია.

ღულლების საშუალო სკოლის ინვენტარი წელს შეიქმნა 1150 მანეთის ახალი ავეჯით, შეძენილია აგრეთვე თვალსაჩინო ხელსაწყო-იარაღები, ნაწილობრივ შემოტანილია სასკოლო სახელმძღვანელოები, შოტანილია საკმარისი სათბობი ზამთრისათვის. მაგრამ მთავარი გასაჭირი ოკარგისი შენობაა. ოთახების სიმცირის გამო, პიონერთა ოთახი და ბიბლიოთეკა მოთავსებულია ერთად, რამდენიმე კლასი კი, სკოლიდან მოშორებით, საბჭოთა მეურნეობის ყოფილი კანტორის შენობაში გადაუტანია. სკოლას ესჭიროება მიმდინარე რემონტი. სამშენებლო-საარემონტო უბნის მუშაკებს აქ კოტ

ᲥᲐᲠᲗᲣᲚᲘ ᲤᲘᲚᲐᲢᲔᲚᲘᲡ ᲡᲐᲮᲚᲘᲡ ᲛᲔᲠᲘᲜᲝᲡ ᲓᲐᲛᲘᲜᲘᲡᲢᲠ

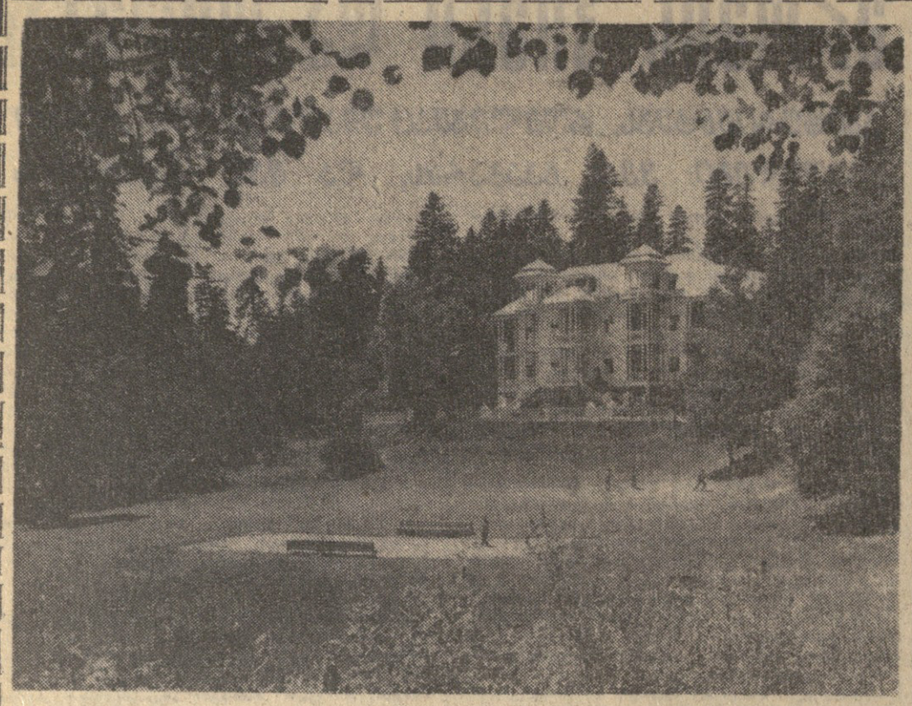

ზემო რაჭის ზეთებში ზღვის დონიდან 1.600 მეტრ სიმაღლეზე მდებარეობს განთქმული სამთო-კლიმატური კურორტი შოვი. თოვლიან მთებსა და წიწვიან ტყეებს შორის მდებარეობა, მინერალური წყაროების, სიმრავლე, სუფთა ჰაერი, მიმზიდველი ბუნება შოვს დასვენებისა და ტურიზმის პოპულარულ ადგილად ხდის.

სურათზე: კურორტ შოვის ერთ-ერთი კუთხე.

გ. გერსამიას ფოტო (საქინფორმის ფოტოქრონიკა).

თვალს ვაღევნებთ...

„მარს-6“ ტელესკოპების ობიექტივში

საქართველოს სსრ მეცნიერებათა აკადემიის აბასთუმანის ასტროფიზიკური ობსერვატორიის მეცნიერ თანამშრომელთა და ინჟინერთა ჯგუფი წუხელ, მთელი ღამის განმავლობაში თვალს ადევნებდა „მარს-6“ ავტომატური სადგურის ფრენას. ტრასის დასაწყისში სადგური იყო მეტად კაშკაშა ობიექტი, დაშორების კვალობაზე სიკაშკაშე მცირდებოდა და გზის მონაკვეთის ბოლოს რამდენიმე ასეულჯერ შემცირდა, თუმცა დაკვირვება ადვილი იყო.

ე. ხარაძე,

აბასთუმნის ასტროფიზიკური ობსერვატორიის დირექტორი, საქართველოს სსრ მეცნიერებათა აკადემიის აკადემიკოსი.

ცეცხლი ლამპარცხლა

კრასნოგორსკი, (ხარკოვის ოლქი). (საკადესის კორ.).

თანაბრად და მძლავრად გუგუნებდნენ კომბაინები. ოქროს ნაკადად იღვრებოდა ავტომანქანების ძარებში სავსე მარცვალი. მოსავლის სიუხვით ხარობდნენ ლენინის სახელობის კოლმეურნეობის მხვნელ-მთესველები: საშუალოდ ჰექტარზე 30 ცენტნერი და მეტი ხორბალი მოიყვანეს.

თითქმის მთავრდებოდა მკა, ცა მოიღრუბლა, იქუხა, წამოვიდა კოკისპირული წვიმა. უცებ კომბაინერმა ა. პარახინმა დაინახა, რომ მეზობელ მასივს მეხი დაეცა. მაშინვე ავარდა კვამლის ხვეტი. ქარით გალვივებული ცეცხლი სწრაფად მოედო იქაურობას.

ანტონ ვასილის-ძემ დაუძახა ზოფრებს ივანე ასტაპეევსა და დიმიტრი იარმოლუკს, ხანძარი გაჩნდაო. დასახმარებლად მოვარდნენ სხვა მექანიზატორებიც. ცეცხლს არ ერიდებოდნენ, სწრაფად ბარავდნენ მიწას ალმოდებული ნაკვეთის გარშემო, ცეცხლს აქრობდნენ ბრეზენტის ნაკრებით, ცეცხლმაქრობებით. ადამიანები თავდადებით ებრძოდნენ ცეცხლს, რომ თითქმის ას ჰექტარზე გადაერჩინათ საკუთარი ხელით მოყვანილი პურეული. ადამიანმა დამარცხა ცეცხლი. გადარჩა სამი ათას ცენტნერზე მეტი ხორბალი.

ავინდი

დღეს, 7 აგვისტოს, საქართველოს ტერიტორიაზე მოსალოდნელია ცვლადადი მოღრუბლულობა, ზოგან მცირე წვიმა, ხუსტი ქარი, ტემპერატურა ალმოსავლეთ საქართველოს დაბლობ რაიონებში 30-34, მთა რაიონებში 24-28 გრადუსი სითბო, ხოლო დასავლეთ საქართველოს ბარში 27-31, მთაში 23-27 გრადუსი სითბო.

თბილისში ცვალებადი მოღრუბლობა. მცირე წვიმა, ხუსტი ქარი, ტემპერატურა 32-34 გრადუსი სიცხე.

საქართველო დარგაზიდან

ლეონ მამა-შვილი

ონი. (საკ. კორ.). შქმერი მთის ლამაზი სოფელია. აქაური მხვნელ-მთესველები თავდადებით იბრძვიან ბარაქიანი მოსავლისათვის, დავალებათა პირნათლად შესრულებისათვის.

მაგრამ სოფელში მოიპოვებიან ისეთებიც, რომლებიც ძხოლოდ უქნარობაში, ლოთობაში ატარებენ დღეებს. მათ შორის შქმერში ყველა იცნობს ლეონს გადაყოლილ მამა-შვილს — კონსტანტინე და ბონდო ჯოხაძეებს.

ამ დღეებში ისინი რაიონული ცენტრის მცხოვრებლებმაც გაიცნეს. უზომოდ მთვრალმა მამა-შვილმა ქალაქის მოედანზე მოიკალათეს და დღისით-მზისით უშმაგური სიტყვებით შეურაცხყოფდნენ გამვლელ-გამომავლელს.

ლოთები სამსჯავრო სკამზე აღმოჩნდნენ. მაგრამ დანაშაულის მონანიების ნაცვლად აქაც გაშმფეოდ იქცეოდნენ. სახალხო სასამართლომ ლოთებს საკადრისი მიუზღო — 15-15 დღით პატიმრობა მიუსაჯა.

ვ. ცირეკიძე.

ცეცხლი ბარავენ მარსის ფესვებს?

ჩვენს ქვეყანაში განხორციელდა ავტომატური საპლანეტათშორისო სადგურების „მარს-4“-ის „მარს-5“-ის და „მარს-6“-ის გაშვება. თავიანთი მონაცემებით ისინი შეაგზავნენ ჩვენს წარმოდგენას დედამიწასთან უახლოეს ერთ პლანეტაზე.

მარსს — მზისაქეთა მეოთხე პლანეტას — თავისი ზომით საშუალო მდგომარეობა უჭირავს დედამიწასა და მთვარეს შორის. მისი განვიანი 6800 კმ, დედამიწაზე ორჯერ ნაკლები და მთვარეზე ორჯერ მეტი. პლანეტის ზედაპირი, დედამიწაზე თითქმის ოთხჯერ ნაკლებია. მარსის ნივთიერების საშუალო სიმკვრივე (დაახლოებით 4 გ სმ³) დედამიწის, ვენერის, მერკურის სიმკვრივეზე ნაკლებია, მაგრამ მთვარის სიმკვრივეზე მეტია. პლანეტის საერთო მასა დედამიწისაზე ათჯერ ნაკლებია. ყველა საგანი მარსზე დაახლოებით ორნახევარჯერ მსუბუქია, ამიტომ მარსიდან, მაგალითად, უფრო ადვილია კოსმოსური გაფრენის მოხდენა, რადგან მისი მიზიდულობის ძალის დაძლევისათვის ნაკლები სიმძლავრის რაკეტებია საჭირო.

დედამიწისას ძლიერ აგრეთვე თავისი ღერძის გარშემო მარსის ბრუნვის პერიოდიც: მარსის ღეღამის ხანგრძლივობა 24 საათს, 37 წუთსა და 22,62 წამს შეადგენს. მზისახლო ორბიტის სიბრტყისადმი საკუთარი ბრუნვის ღერძის დახრილობა აგრეთვე თითქმის არ განსხვავდება დედამიწის დახრილობისაგან, რასაც ჯანაპირობებს წლის დროთა ანალოგიური იცვლა. წელიწადი მარსზე გრძელდება დედამიწის 687 დღეღამე (ან მარსის 669 დღეღამე), ზაფხული სამხრეთ ნახევარსფეროში უფრო ცხელი და მოკლეა, ვიდრე ჩრდილოეთ ნახევარსფეროში.

დედამიწასთან უდიდესი დაახლოების პერიოდებში მანძილი მარსამდე 55 მილიონი კილომეტრია, ხოლო მაქსიმალური დაშორება — 350 მილიონზე მეტი. ტელესკოპში დაკვირვებისას მარსის ძირითად მოწითლო-ნარინჯისფერ ფონზე გამოიჩრეკა მკაფიო სფეროები, რომლებიც ოდიდანვე მიაჩნდათ „მატერიკებად“, „უდაბნოებად“. მუქი ფერიხას პირობითად უწოდებდნენ „ზღვებს“. სამხრეთ და ჩრდილოეთ პოლუსებს ახლოს ადვილი გასარჩევია პოლარული ქუდები, რომელთა მოხაზულობა მნიშვნელოვნად იცვლება მარსის წლის განმავლობაში.

უკანასკნელ ათწლეულების გამოკვლევებმა არსებითი კორექტივები შეიტანეს ზოსის სისტემის პლანეტათა წარმოშობის ბევრ კონცეფციაში, შესაძლებელი გახადეს მიგვეღო უფრო საიმედო მონაცემები მარსის ბუნებრივ თავისებურებათა შესახებ, იმ მექანიზმების შესახებ, რომლებიც საფუძვლად უდევს ფიზიკურ და გეოლოგიურ პროცესებს ამ პლანეტაზე.

განსაკუთრებით მნიშვნელოვანი აღმოჩნდა ურთიერთ შემავსებელი გაზომვები, რომლებიც 1971-72 წლებში ხორცელდებოდა მარსის საბჭოთა და ამერიკული ხელოვნური თანამგზავრებიდან. ისინი ტარდებოდა სპექტრის როგორც ხილულ, ისე ინფრაწითელ და ულტრაწიოლ სფეროებში, რადიოტალღების სანტიმეტრიან დიაპაზონშიც.

ამჟამად დარწმუნებით შეიძლება ითქვას, რომ მარსი საინტერესო გეოლოგიური ისტორიის მქონე რთული პლანეტაა. მის ბევრ რაიონში შემორჩენილია ტექტონიკური პროცესების, ვულკანიზმის, მეტეორიტებით დაბომბვის კვალი. ტექტონიკური აქტივობის დასახასიათებელი გამოვლინებებია მთაგრეხილები, აგრეთვე განიერი ხეობები „განშტოებულ“ კანიონთა სისტემით.

პოლუსისპირა სფეროებში კარგად განასხვავებენ დანალექი ქანებით წარმოშობილ ფენოვან წარმონაქმნებს, რომლებიც შიშვლდება პოლარული ქუდების ყინულთა დნობის დროს. ზედაპირი მეტნილი ფიქრობს, რომ ამ ფენებშია ბალხეკადებული ბაზები, არეული მტვერთან ან ვულკანურ ფერფლთან, რომლებიც, ისევე, როგორც ნახშირმჟავა, ძირითადად რომ წარმოქმნის ჰოლარულ ქუდებს, მონაწილეობენ ატმოსფეროსთან გაზცვლაში.

მარსზე რომ შესაძლოა მნიშვნელოვანი რაოდენობით არსებობდეს ყინული ან თხევადი წყალი — ეს ერთ-ერთი ყველაზე საინტერესო პრობლემაა. მარსის ატმოსფერო, რომელიც თითქმის მთლიანად ნახშირორჟანგისაგან შედგება, ასჯერ უფრო გაშვიათებულია, ვიდრე დედამიწისა, მისი ტემპერატურა კი შუა განედებში მერყეობს (დღეღამის დროისა და სეზონის მიხედვით) ცელსიუსით — 70 გრადუსიდან + 20 გრადუსამდე. ასეთ პირობებში თხევადი წყალი ზედაპირზე არ შეიძლება იყოს, მარსის ატმოსფერო, კი მას სრულიად უმნიშვნელო ოდენობით შეიცავს, თითქმის 1000-ჯერ ნაკლებს, ვიდრე დედამიწის ატმოსფერო. მაგრამ წყლის გაყინვის წერტილი მარსის ატმოსფეროს წნევისას შედგენს დაახლოებით — 70 გრადუსს ცელსიუსით. გამორიცხული არ არის, რომ მისი მნიშვნელოვანი რაოდენობა თავმოყრილია ზედაპირთან, მარადიული გამყინვარების ფენაში.

ბუნებრივია ვივარაუდოთ, რომ ინტენსიური ვულკანური მოქმედების შედეგად, რომლის კვალი პლანეტაზე ესოდენ თვალსაჩინოა, წყლის დიდი მასები მისი წიაღიდან ვულკანურ გაზებთან ერთად იდევნებოდა. მაშინ იბადება კითხვა: სად წავიდა წყალი მარსზე? სავსებით შესაძლებელია, რომ მიღიონობით წლის წინათ წყლის ნაკადები სერავდა მის ზედაპირს. ამ ჰიპოთეზის სასარგებლოდ მეტყველებს ფოტოგრაფიები, მიხეულულ-მოხვეული ხევების და ხრამებისა მრავალრიცხოვანი „შენაკადებით“, რომლებიც დამშრალ მდინარეთა კალაპტრებს მოგვაგონებენ. თუ შემდეგში აღმოჩენილ იქნა ამ წარმონაქმნების ასეთი ბუნების დადასტურება, მარსის შესაძლო ბიოლოგიური აქტივობის (მისი ისტორიის გარკვეულ პერიოდებში მაინც) კონცეფცია სერიოზულ დადასტურებას მიიღებს. ჯერჯერობით კი ეს ნაკლებად შესაძლოდ წარმოგვიდგება.

ჯერ კიდევ სულ ცოტა ხნის წინათ „ბიოლოგიური არგუმენტი“ იყო მარსის შეფერილობის სეზონური ცვლა — ეგრეთ წოდებული „გამუქების ტალღა“, რომელიც გაზაფხულის დაწყებიდან ვრცელდება პოლუსებიდან ეკვატორისაკენ. მას აკავშირებდნენ „ეკანარეულობის გაღვიძებასთან“. მაგრამ ახლა ეჭვს აღარ იწვევს, რომ „გამუქების ტალღას“ იწვევს პლანეტაზე ციმკულაციის სისტემის გარდაქმნა და ქარების გადასვლა, რომლებიც უბერავენ უფრო ცივი ჰოლარული რაიონებიდან, და წმინდა მტვერი. ეს მტვერი უფრო მკაფიოდ მოჩანს, ვიდრე მისი წადებისას „გამშვლეფილი ზედაპირის უფრო მუქი უბნები.

თანამგზავრებზე მომხდარმა გაზომვებმა შესაძლებელი გახადა თვალი გაგვიდევნებინა ქარის მიმართულებათა ცვლისათვის და შეგვეფასებინა მისი ინტენსივობა დროის სხვადასხვა პერიოდში. განსაკუთრებით დიდ ძალას (ეტყობა, წამში 60-80 მეტრამდე) ქარები აღწევდნენ მტვრის ქარიშხლის დროს, როცა ატმოსფეროში ამტანილ იქნა მტვრის უდიდესი მასები (დაახლოებით მილიარდი ტონა!). ამ დროს არსებითად უფრო თბილი ხდებოდა ატმოსფერო და უფრო ციოდებოდა პლანეტის ზედაპირი, ვინაიდან მტვერი ატმოსფეროს მზის სხივებისათვის გაუმჭვირვალს ხდის. მტვრის ნაწილაკების სიდიდე ალბათ 1-დან 10 მიკრონამდე მერყეობს.

საფუძველი გვაქვს ვიფიქროთ, რომ ძლიერი ქარებია მარსის ზედა ატმოსფეროშიც. მისი უპირატესად ნახშირორჟანგის შემადგენლობა 150-200 კილომეტრ სიმაღლეზე რწმენა, მიუხედავად იმისა, რომ ამ სიმაღლეზე ატმოსფეროს კომპონენტები განიდიდან მზის მოკლეტალღოვანი რადიაციის ზემოქმედებას, რაც იწვევს მოლეკულების დისოციაციასა (ბასლეწას) და იონიზაციას. ელექტრონების სიმკვრივე მარსის იონოსფეროში დაახლოებით ათჯერ ნაკლებია, ვიდრე დედამიწის იონოსფეროში, და უფრო დაბლა მდებარეობს, ვიდრე დედამიწისა. ნეიტრალურ ზედა ატმოსფეროსთან და იონოსფეროსთან თანამონაწილეობენ მზისაგან გამოყოფილი პროტონებისა და ელექტრონების ნაკადები („მზის ქარი“), რაც იწვევს დაკვრითი ტალღის წარმოქმნას პლანეტის დღის მხარიდან. ამ რთულ პროცესში დიდია მაგნიტური ველის როლი. მაგალითად, დედამიწის შემთხვევაში იგი წარმოადგენს ბუნებრივ ბარიერს მზის პლაზმისათვის და არ უშვებს მას მაგნიტოსფეროში. ხელოვნური თანამგზავრების საშუალებით ჩატარებული გაზომვები მიუთითებენ, რომ შესაძლოა საკუთარი მაგნიტური ველი ჰქონდეს მარსსაც.

მარსის ბუნება მხოლოდ იწყებს თავის საიდუმლოებათა გამეღავნებას და ასტრონომთა მრავალსუკუნოვან ღონისძიებათა დაჯილდოებას. ახლა მეცნიერები აღჭურვილი არიან ნამდვილად ისეთი ძლავრი საშუალებებით, როგორიც არის კოსმოსური აპარატები, რომლებსაც შეუძლიათ არა მარტო მიუახლოვდნენ ცის სხეულს, არამედ პირდაპირი გაზომვებიც კი განახორციელონ მის ატმოსფეროში და ზედაპირზე.

საბჭოთა მეცნიერების შესანიშნავი წარმატება — ავტომატურ სადგურ „მარს-3“-ის დასაშვები აპარატის პირველი რბილად დაჯდომა მარსის ზედაპირზე 1972 წლის დეკემბერში უდიდეს შესაძლებლობებს ქმნის იმისათვის, რომ ახლო მომავალში ნაყოფიერად შესწავლილ იქნას პირდაპირი მეთოდებით ეს პლანეტაც.

მ. მაროვი,

ფიზიკა-მათემატიკურ მეცნიერებათა დოქტორი, ასტრონავტიკაში გლაბერის საერთაშორისო პრემიის 1972 წლის ლაურეატი.

(ბაილი ამბების სააგენტო).

ქართული ცეკვის ტრფიალით...

სტუმრად „ივერიისა“ და „კოლხიდის“ დარბაზებში

მოსკოვის ერთ-ერთ უდიდეს საბრძოლველო რაიონში — ბაბუშკინის რაიონში, სნეჭნაია ქუჩაზე, პატარა სკვერის ცენტრში დგას საკმაოდ მოზრდილი ერთსართულიანი შენობა. აქ მოთავსებულია რაიონის პიონერთა სასლის ქართული ხალხური ცეკვის შემსწავლელი ქორეოგრაფიული სტუდია. „ივერია“ და მოსკოვის მშენებელთა პროფკავშირის ქართული ხალხური ცეკვის თვითმოქმედი ანსამბლი „კოლხიდა“, ორივე განუყოფელია და პირველი მეორის ერთგვარ ბაზასაც წარმოადგენს.

სტუდიის ერთ-ერთ დარბაზში მოწყობილია ლამაზად გაფორმებული გამოფენა, რომელიც ასახავს ორჯერ კოლექტივის მიერ ოსუთმეტი წლის მანძილზე განვლილი შემოქმედებითი მუშაობის ამსახველ ისტორიას. შენობაში არის ორი საშუალო ზომის, ხოლო ერთი საკმაოდ მოზრდილი სარეპეტიციო დარბაზი, რომლებიც აღჭურვილია ავტომატური დახადგარებით. მათი საშუალებით ხდება პაერის განიავება, ფერისა და მუსიკის შეხამება და გახმოვანება. დარბაზების კედლებს ირგვლივ აკრავს სავარჯიშო დასაბჯენები, დიდი ზომის სარკეები, აქვთ ყველა სახის საჭირო სათავსები, მეთოდური კაბინეტები, აქვთ ქართული ეროვნული ტანსაცმლის მდიდარი გარდერობი, მოწყობილია დოლების დამამზადებელი საამქრო (საგულისხმოა, რომ მათ ამზადებს ანსამბლის აქტივი, ხოლო ყველა მათგანი სწავლობს დოლის დაკვრას).

ქორეოგრაფიულ სტუდია „ივერიაში“ ორიეხენა 150-დე მოსწავლე, სასალხო ანსამბლ „კოლხიდაში“ კი გაერთიანებულია 80 წევრი. ესენი არიან სხვადასხვა პროფესიის მუშა-მოსამსახურეები, მოსწავლეები და სტუდენტები. ისინი თავიანთი საშემსრულებლო ოსტატობით ფართო პოპულარიზაციას უწევენ მოსკოვში, მოსკოვის ოლქსა და მთ.ძმე რესპუბლიკებში ქართულ ცეკვას, აქტიურ მონაწილეობას იღებენ დათვალიერებებსა და კონკურსებში, ფესტივალებში და ყოველთვის დიდი წარმატებით გამოდიან.

ქორეოგრაფიული სტუდიისა და ანსამბლის ფუძემდებელი და მისი უცვლელი ხელმძღვანელია წარჩინებული პედაგოგის მედალოსანი, რუსეთის ბალეტიკური და საკავშირო თვალიერებების კონკურსებისა და ფესტივალების მრავალგზის დიპლომანტი და ლაურეატი, პროფესიით ელექტროინჟინერი რევაზ ჯანიაშვილი.

პედაგოგ-ქორეოგრაფებად მუშაობენ სტუდიაში აღზრდილი და ამჟამად სახალხო ანსამბლ „კოლხიდის“ წამყვანი სოლისტები ტ. კრამერი, ლ. ჩერნიში, ვ. გრიგორიევი და გ. პოზომარიოვი. ორკესტრს ხელმძღვანელობს ფ. კოხლოვი, „ბაიანისტები არიან ვ. ტრეფალოვი, ვ. სერჭოვი, მედოლეები — გ. გრიშინი, ა. ბაკანოვი. ყველა მთგანი აღზრდილია „ივერიაში“, სადაც, როგორც ვთქვით, ქართულ ცეკვებთან ერთად ისწავლება ხალხური საკრავების დაკვრაც.

რ. ჯანიაშვილმა ამ კარგ საქმეს საფუძველი ჩაუყარა 1957 წელს მოსკოვის 755-ე საშუალო სკოლაში, სადაც საზოგადოებრივ საწყისებზე ჩამოაყალიბა ქართული ხალხური ცეკვის შემსწავლელი წრე, რომელმაც მალე საყოველთაო მოწონება დაიმსახურა. შარშან ჩაკოვსკის სახელობის დიდ საკონცერტო დარბაზში წარმატებით ჩაიარა ქორეოგრაფიული სტუდია „ივერიისა“ და სახალხო ანსამბლ „კოლხიდას“ დაარსებიდან თსუთმეტი წლის საიუბილეო საღამომ. მათს შემოქმედებას მაღალი შეფასება მისცეს პრესამ და მოსკოვის კულტურულ-საგანმანათლებლო დაწესებულებათა ორგანიზაციებმა. საქართველოს მუსიკალური, და ქორეოგრაფიული საზოგადოების პრეზიდიუმმა გადაწყვიტა შეფობა გაუწიოს სტუდიასა და ანსამბლს.

ამ მიზნით, აგრეთვე პროგრამის დასადგენად და კონსულტაციის გასაწევად, ამასთან რამდენიმე ცეკვის დასადგმელად მიეწვიენ ბუნებრივ ქ. მოსკოვში, ნახულნა ყოველ მოლოდინს გადაჭარბა...

ანსამბლ „კოლხიდას“ პროგრამაშია ცეკვები „ქართული“, „დავლური“, „სამაია“, „ნარნარი“, „მთიულური“, „ყაზბეგური“, ქორეოგრაფიული სიუიტები — გამარჯვების ზეიმი (რომელშიც ლამაზად არის შერწყმული ცეკვები „განდაგან“ და „ხორუმი“), „მოსავლის აღების ზეიმი“, გურული ფეხრული ფარცათი, „ქალო ნარინჯიანო“, „გამოღმით მე ვარ, გადმით შენ“, „ქალთა მოხვევური ცეკვა“ სვანური ფეხრული ცეკრულითა და სხვ. ყველა ცეკვის შესრულება გამოირჩევა მრავალფეროვნებით, ხალხურობით, კუთხის დამახასიათებელი კოლორიტით და ოსტატობით.

ანსამბლის თვითეულმა წევრმა კარგად იცის, რომ ქართული ცეკვები ხასიათდება მრავალსახეობით, ილეთების სიუხვით და ჩაცმულობის ნაირფერობით, ესმით, რომ მათში ორგანულად არის შერწყმული სიდარბაისლე, სიმკვრიცხლე, მხნეობა, კეთილშობილება და რაინდული შემართება. ამიტომ ადვილად შევძელი ჩემს კოლეგებთან ერთად მოკლე დროში, დამედგა სამი ახალი ცეკვა, მათ შორის — ლაზური მეთვეზეთა ცეკვა (ლაზური), „ქალო ნარინჯიანო“. და „ყაზბეგური“.

ჩვენი ხანმოკლე შემოქმედებითი საქმიანობა აღინიშნა ახალი შემოქმედებითი ძიებით, მეგობრული სიყვარულით.

და აი, საზოგადოებამ და განათლების სამინისტრომ ესთეტიკური აღზრდის რესპუბლიკურმა კაბინეტმა ამას წინათ საქართველოში საგასტროლოდ მოიწვიეს ანსამბლი „კოლხიდა“, გასტროლებში მონაწილეობდნენ ჯერეთვე „ივერიის“ წამყვანი სოლისტებიც. ეს ხუთი წლის შემდეგ მათი მეორე საგასტროლო მოგზაურობა იყო საქართველოში. ამჟამად მათი კონცერტები მიეძღვნა ანსამბლის დაარსებიდან თხუთმეტი წლისთავის საიუბილეო თარიღს.

სტუმრები პირველად გწვევნენ აჭარას. მათ გულთბილი შეხვედრები მოუწყეს ბათუმში, ჭობულეთისა და ხელვაჩაურის რაიონებში. ანსამბლის გამოსვლებს დიდი წარმატება ჰქონდა. აჭარის ასსრ უმაღლესი საბჭოს პრეზიდიუმმა ანსამბლი საპატიო სიგელით დაჯილდოვა, ანსამბლის წევრებს კი ბადაღეცათ ადრესები და ფასიანი საჩუქრები, მოსკოველებს ასევე გულთბილი შეხვედრები მოუწყეს მახარაძის, სამტრედიის, ზუგდიდის, წყალტუბოს რაიონებში, ქუთაისსა და თბილისში.

მწამს, რომ მოსკოველი გოგონებისა და ბიჭუნების, ქალოშვილებისა და ბებუკების ეს შესანიშნავი გატაცება კიდევ უფრო შეეწყობის ხელს რუსი და ქართველი ხალხების საუკუნოვანი მეგობრობის შემდგომ გაღრმავებასა და გაფართოებას.

ა. ჯიჯეიშვილი,

საქართველოს სსრ დამსახურებული არტისტი.

* * *

სურათებზე: ზემოთ — ცეკვა „სამაია“; ქვემოთ მარცხნივ ქალთა „ხევსურული ცეკვა“. ასრულებენ სოლისტები ტ. კრამერი და ლ. ჩერნიში; მარჯვნივ — ცეკვა „ყაზბეგური“. სოლისტები თ. ჯანიაშვილი და გ. თავაძე.

ე. ოსიპოვის ფოტო.

ფეხბურთი ფრე ლუჟნიკში

კვირას მოსკოვში, ვ. ი. ლენინის სახელობის ცენტრალურ სტადიონზე გაიმართა ამხანაგური მატჩი სსრ კავშირისა და შვეიცარიის ნაკრებ გუნდებს შორის.

მიუხედავად მრავალი ცდისა, მეტოქეებმა ვერ აიღეს კარი და მშვიდობიანად დაშორდნენ ერთმანეთს — 0:0.

საბჭოთა ნაკრები ამ დღეს თამაშობდა ასეთი შემადგენლობით: რუდაკოვი, ძოძუაშვილი (დერიმოვი), ხურცილავა (ოლმანსკი), ფომენკო, ლოგინოვი, ბუნტიანი, კონკოვი, ვ. კუზნეცოვი, ნიკონოვი (ბუცაევი), კოქოშკინი, ბლოხინი.

ახლა ჩილეს ნაკრები

სსრ კავშირის ნაკრები გუნდის მეტოქე 1974 წლის მსოფლიოს ჩემპიონატის ორ შესარჩევ მატჩში, რომლებიც ამა წლის შემოდგომაზე უნდა გაიმართოს, იქნებიან ჩილელი ფეხბურთელები. მონტევიდეოში, მეხამე, დამატებით მატჩში მან დაამარცხეს პერუს გუნდი ანგარიშით 2:1 (1:1).

პირველ შეხვედრაში გაიმარჯვეს პერუელებმა — 2:0, მეორეში — ასეთივე ანგარიშით ჩილეს ნაკრებმა.

(საკადესის კორ.).

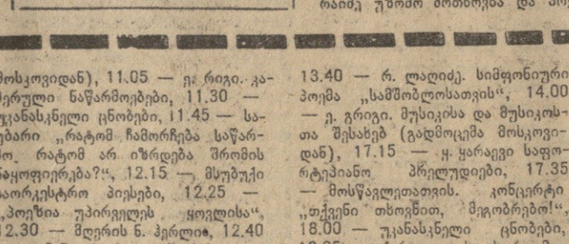

ჭადრაკი

დიდ ტურნირებზე

პეტროპოლისი. ბრაზილიის ამ ქალაქში მიმდინარე საზონთაშორისო ტურნირის მეცხრე ტურის შემდეგ გაჩნდა ორი ლიდერი — იუგოსლავი ლუბოვიჩი და უნგრელი პორტიში. თვითეულმა მათგანმა მოაგროვა 6,5 ქულა. მომდევნო ადგილზე არიან გელერი, პოლუგაევსკი და მეკინგი, რომლებსაც ექვს-ექვსი ქულა აქვთ. გადადებული პარტიების დამთავრებისას სპისლოვმა მოუგო კერრესს, პოლუგაევსკიმ — გეორგიუს, ბრონშტეინმა — ხუკს, გელერმა — კერესს, რეშევსკიმ — ლიუბოევიჩსა და კაგანს. ჰორტმა — ხუკს, ოვეკოვმა — ტანს, პორტიშმა — კაგანს. ყაიმით დამთავრდა ივეოვ-ბაიასასის, პოლუგაევსკი-გელერის, ბაიასასისა და ლიუბოევიჩ-ტანის პარტიები.

ტორნასპ-ზნ-ტსსრ. ლვოველმა ალექსანდრე ბელიავსკიმ მოიპოვა მსოფლიოს ჩემპიონის წოდება ასალგაზრდებს შორის. საბჭოთა მოჭადრაკეებს შორის ამ წოდების მფლობელნი იყვნენ მხოლოდ მსოფლიოს ექს-ჩემპიონი ბორის სპასკი და ასალგაზრდა ლენინგრადელი დიდოსტატი ანატოლი კარპოვი. მსოფლიოს პირველობის უკანასკნელ ტურში, რომელიც ინგლისის ქალაქ ტორნაბი-ონ-ტასში მიმდინარეობდა, საბჭოთა მოჭადრაკემ 63-ე სვლაზე დაამარცხა იუგოსლავი სლავოლუბ მარანოვიჩი, რომელიც დიდხანს ლიდერობდა ასპარეზობას, და მოაგროვა 8,5 ქულა 11 შესაძლებლობიდან.

ჩოგბურთი

გაიმარჯვეს მასპინძლებმა

დევისის თასის გათამაშების ევროპის „ა“ ზონის ფინალური მატჩი რუმინეთისა და საბჭოთა კავშირის ნაკრებ გუნდებს შორის, რომელიც ბუქარესტში მიმდინარეობდა, დამთავრდა მასპინძელთა გამარჯვებით — 3:2.

შეჯიბრების გადამწყვეტ დღეს ალექსანდრე მეტრეველი შეხვდა რუმინელთა ლიდერს ილიე ნასტასეს და დამარცხდა სამ პარტიაში — 0:6,2:6, 4:6. ასევე წარუმატებლად ასპარეზი თეიმურაზ კაკულიამ, ტომ ოვიჩთან — 3:6, 3:6, 1:6.

რ. ფიშერი ბრძოლაში იწყვევს...

მსოფლიო ჩემპიონმა ჭადრაკში რობერტ ფიშერმა, როგორც საზღვარგარეთის საგაზეთოები იუწყებიან, განაცხადა, რომ მზად არის დაიცვას თავისი სატიტული წოდება... მილიონ დოლარად.

რას უპასუხებენ „ჭადრაკის ახალი მეფის“ ამ უპრეცედენტო მოთხოვნაზე საერთაშორისო საჭადრაკო ფედერაციის ხელმძღვანელები? ფიშერის ჯერ კიდევ ამ „გამოხდომამდე“ საჭადრაკო ფედერაციის პრეზიდენტმა დოკტორმა მაქს ეიჟემ (ჰოლანდია) „ლიტერატურნაია გაზეთას“ კორეს-პონდენტს უთხრა: „წინანდელი წესები მსოფლიო პირველობის მატჩების შესახებ მთელ რიგ გარკვეულ პუნქტებს შეიცავდნენ და სხვადასხვა გვარი განმარტების საბაბს იძლეოდნენ, ფიდეს უახლოეს კონგრესზე დამტკიცდება ახალი დებულება. მასში დაწვრილებით იქნება რეგლამენტირებული შეჯიბრების ყველა პირობა... და, თუ ფიშერი კვლავ სცდის წამოაყენოს რაიმე უზომო მოთხოვნა და პრეტენზია, იგი საკადრის პასუხს მიიღებს“.

ახლა, როგორც იტყვიან, დავალოდოთ კონკურსს. ფიშერი ხომ ვალდებული იქნება 1975 წლის დაიცვას თავისი წოდება, არა ფუფალი პრიზის თანხის მიხედვით, არამედ მსოფლიო პირველობის შეჯიბრების შესახებ ფიდეს დებულებით.

თამაშისათვის ფიშერს წინადადებანი რეკიავიკის მატჩის შემდეგ ბევრი მიუვიდა. გაზეთი „ნიუ-იორკ ტაიმსი“ წერდა, კერძოდ, რომ „ინტერნეიშნლ მილტონის“ ფირმას სურდა ლას-ვეგასში მოეწყო ფიშერის შეხვედრა რომელიმე მოჭადრაკესთან, რომელსაც ჩემპიონი აირჩევდა და ამისათვის დიდ პონორარს ჰპირდებოდა. ფიშერმა კი მოითხოვა ათი მილიონი დოლარი!

იქნებ, ფიშერს, წერს გაზეთი, საერთოდ თამაში არ უნდოდეთ...

ეს აზრი არც თუ უსაფუძვლოა. ფიშერი ისლანდიიდან დაბრუნების შემდეგ არც ერთ ტურნირში არ გამოსულა. როგორც ჩანს, ეს საიდუმლოებაც ჭირვეული დიდოსტატის თავისებური თვითრეკლამაა, რომელიც, მაინც, როგორც ჟურნალისტები ამბობენ, ჭადრაკს ვერ შორდება. ფიშერმა, რომელიც არ გამოირჩევა თავმდაბლობით, ახლახან, ერთ-ერთ პრესკონფერენციაზე, როგორც ამერიკის იუნაიტედ პრეს ინტერნეიშნლის სააგენტო იუწყება, განაცხადა, „მსოფლიო ჩემპიონი ვიქნებიო... სიკვდილამდე“. ეს მოჭადრაკეთათვის არნაბუული გამოწვევაა.

ნეტავ თუ დაეთანხმებიან მსოფლიოს სხვა დიდოსტატები ამ, არც თუ ესე, ტაქტიან „მეკიცეცებს“?

ვ. ბაბაკინი,

საკადესის კორ.

... რ. ფიშერი ბრძოლაში იწყვევს...

ტელევიზია

7 აგვისტო

პირველი პროგრამით

10.35 — ახალი ამბები (გადმოცემა მოსკოვიდან), 10.45 — კინოპროგრამა, 11.45 — მხატვრული ფილმი „შენი თანამედროვე“ (პირველი სერია), 18.05 — „ერთი დღე პიონერთა ბანაკში“, 18.20 — კინონარკვევი, 18.30 — ფერადი ტელევიზია ბავშვებისათვის „თოჯინების მაღაზიაში“ (გადმოცემა მოსკოვიდან), 19.00 — კინონარკვევი, 19.10 — „განათლების ახალი კანონი“ (გადმოცემა მოსკოვიდან), 19.40 — განცხადებები, 19.45 — „დანაშაული“ და საზოგადოება“, 20.25 — კონცერტი „ესპანური მოტივები“, 21.00 — „ბოამბე“ საინფორმაციო პროგრამა, 21.30 — „ერთი დღე ვინცალაჰსზე“, 22.00 — „ვრემია“ — საინფორმაციო პროგრამა (გადმოცემა მოსკოვიდან), 22.30 — „სპორტული კვირეული“, 22.50 — კონცერტი. 23.30 — ახალი ამბები.

მეორე პროგრამით

19.05 — განცხადებები, 19.10 — სატელევიზიო დადგმა „გზაჯვარედინზე“ (II ნაწილი), 19.40 — კინონარკვევი, 20.05 — კონცერტი, 20.45 — მხატვრული ფილმი „ორი ადამიანი და ერთი სიკვდილი“.

რადიო

7 აგვისტო

პირველი პროგრამით

09.25 — რესპუბლიკური გაზეთების მიმოხილვა, 09.45 — რიმსკი-კორსაკოვი. საფორტეპიანო კონცერტი, 10.00 ცენტრალური გაზეთების ფურცლებზე (გადმოცემა მოსკოვიდან), 11.05 — ი. რიხი. კამერული ნაწარმოებები, 11.30 — უკანასკნელი ცნობები, 11.45 — საუბარი „რატომ ჩამორჩება საწარმო. რატომ არ იზრდება შრომის ნაყოფიერება?“, 12.15 — მუუმუქი საორკესტრო პიესები, 12.25 — „პოეზია უპირველეს ყოვლისა“, 12.30 — მღერის ნ. ჰერლი, 12.40 — კომენტარი საერთაშორისო თემაზე, 12.45 — ა. კრეინი.