პროლეტარეებო ყველა ქვეყნისა, შეერთდით!

კომუნისტი

საქართველოს კომუნისტური პარტიის ცენტრალური კომიტეტის, საქართველოს სსრ უმაღლესი საბჭოსა და საქართველოს სსრ მინისტრთა საბჭოს ორგანო

КОММУНИСТ — ОРГАН ЦК КП ГРУЗИИ, ВЕРХОВНОГО СОВЕТА ГРУЗИНСКОЙ ССР И СОВЕТА МИНИСТРОВ ГРУЗИНСКОЙ ССР

22 აგვისტო, ოთხშაბათი 1973 ფასი 2 კაპ.

გაზეთი გამოდის 1920 წლის 3 ივნისიდან ● № 196 (15713)

გათუმური ტრანსფორმატორები

ხუთწლედის მესამე წლის გეგმის ვადამდე შესრულებისათვის გაშლილ სოციალისტურ შეჯიბრებაში რომ ჩაება, ბათუმის ქარხანა „ელექტროხელსაწყოს" კოლექტივმა სოციალისტურ ვალდებულებებში ერთ-ერთ მთავარ მუხლად ჩაწერა — მკვეთრად გაუმჯობესოს პროდუქციის ხარისხი. აქ პირობას არ ღალატობენ. პროდუქციის გამოშვების გადიდებასთან ერთად აუმჯობესებენ მის ხარისხსა და საიმედოობას. ამაზე ის ფაქტიც მიუთითებს, რომ შვიდი თვის პროდუქციის რეალიზაციის დაგალება 108 პროცენტით, ხოლო საერთო პროდუქციის გამოშვების გეგმა 105 პროცენტით შესრულებულ.

უკანასკნელ ხანს ხაწარმოში ათზე მეტი სახის ძალოვანი ტრანსფორმატორის გამოშვება აითვისეს. მათ ფართოდ იყენებენ მეტალურგიაში, მანქანათმშენებლობაში, პოლიგრაფიაში, სოფლის მეურნეობაში. ახლა ქარხნის კოლექტივი ამ ტრანსფორმატორებს გაუმჯობესებასა და სრულყოფაზე მუშაობს. ამ ცოტა ხნის წინათ რამდენიმე მარკის ხარისხის უმაღლესი კატეგორია მიენიჭა.

სოციალისტური შეჯიბრების წინა ხაზზეა № 2 საამქრო, სადაც მიმდინარეობს ტრანსფორმატორების აწყობა. აღსანიშნავია, რომ სოციალისტური შეჯიბრების პირველი დღიდანვე საამქროს პროდუქცია ტექნიკური კონტროლის განყოფილებას პირველი წარდგენისთანავე ბარდება.

ბათუმის ტრანსფორმატორები საბჭოთა კავშირის მრავალ საწარმოსა და საზღვარგარეთის ბევრ ქვეყანაში იგზავნება. მათ შორის პოლონეთში, ბულგარეთში, ჩეხოსლოვაკიაში, უნგრეთში და სხვ.

სურათებზე: ზემოთ — ძალოვანი ტრანსფორმატორების ამწყობები, კომუნისტური შრომის დამკვრელები ო. გოგეშვილი და თ. ვაზგაშვილი. ქვემოთ — ტექნიკური კონტროლის განყოფილების ოსტატი, № 2 საამქროს პარტიული ორგანიზაციის მდივანი რ. ალექსანიანი ძალოვანი ტრანსფორმატორების გამოსაცდელ პულტთან.

ნ. ანასტასიევის ფოტო (საქინფორმის ფოტოქრონიკა).

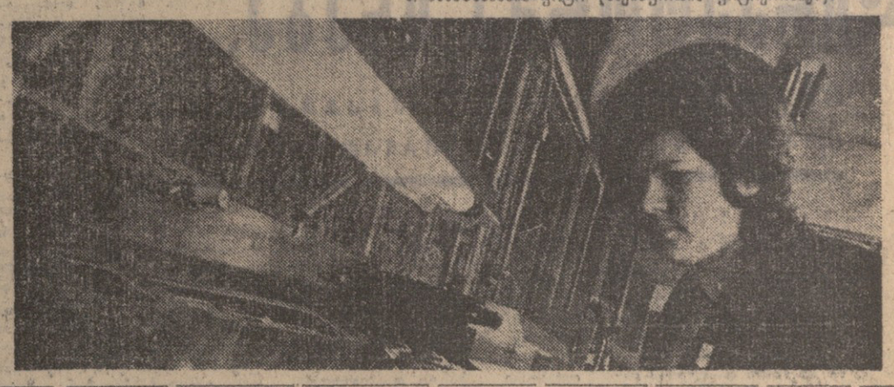

საამქრო პარტიული ორგანიზაცია

ჩვენს საბჭოთა ადამიანები ყოველი ღონისძიებით ცდილობენ ვადამდე მიაღწიონ ხუთწლედის მესამე წლის მიჯნებს. ამ ამოცანის განსახორციელებლად მშრომელთა კოლექტივების დარაზმვაში დიდმნიშვნელოვანი როლი განეკუთვნება პარტიის ძირეულ რგოლებს — საამქრო, საბრიგადო, განყოფილებათა პარტიულ ორგანიზაციებსა და პარტიულ ჯგუფებს.

სკკპ XXIV ყრილობის გადაწყვეტილებათა შესაბამისად მიმდინარეობს პარტიულ ორგანიზაციათა სტრუქტურის შემდგომ სრულყოფასთან დაკავშირებული დიდი მუშაობა. ახლა მოქმედებს 370 ათასზე მეტი საამქრო ორგანიზაცია და 480 ათასი პარტიული ჯგუფი. ასობით დიდ საამქროში შეიქმნა პარტიული კომიტეტები. ყოველივე ეს ხელშემწყობ პირობებს უქმნის ეფექტიან ორგანიზატორულ და აღმზრდელობითს მუშაობას წარმოების შემდგომ განვითარებაზე, მშრომელთა კოლექტივების ცხოვრებასა და საქმიანობაზე მათი გავლენის გაძლიერებას.

პარტიის ძირეული უჯრედების დიდ შესაძლებლობებს მოწმობს ბევრი ფაქტი. აი ერთი მათგანი. „დიდი ხნის მანძილზე, — წერს „პრავდაში" ურალის მძიმე მანქანათმშენებლობის ქარხნის მექანიკური საამქროს პარტბიუროს მდივანი თ. შარაშოვი, — საქმე ცუდად გვქონდა. გეგმას გაჭირვებით ვასრულებდით, ხოლო ჩარხები ზოგჯერ ცდებოდა—გვაკლდა მუშახელი". ამიტომ კომუნისტებმა მთელი ძალღონე მოახმარეს საამქროსათვის უველაზე დიდმნიშვნელოვანი პრობლემის გადაჭრას — შრომის ნაყოფიერების გადიდებას. შეადგინეს ღონისძიებათა კონკრეტული გეგმა, კრებებზე, პარტბიუროს სხდომებზე უფრო ხშირად განიხილავდნენ მეცნიერულ-ტექნიკური პროგრესის საკითხებს, სპეციალისტთა ანგარიშებს. კომუნისტები საქმიანად უჭერენ მხარს ნოვატორებს და გადაჭრით ებრძვიან შრომის დისციპლინის დარღვევებს, პრინციპულ შეფასებას აძლევენ ჩამორჩენილობისა და კონსერვატიზმის ყველა გამოვლინებას. მათ გაზარდეს მრავალჩარხოსანთა მოძრაობა, რის შედეგად შემცირდა მოთხოვნილება კვალიფიციურ მუშებზე. შეიქმნა გაქმული ბრიგადები, რომლებიც ერთმანეთს ცვლიან მოწყობილობის შეუჩერებლად. ამის შედეგები უკვე გვაქვს: მკვეთრად გაიზარდა შრომის ნაყოფიერება, შემცირდა პროდუქციის თვითღირებულება.

საამქრო პარტიულ ორგანიზაციათა ყურადღების ცენტრშია ოპერატიული ზემოქმედება გეგმებისა და ვალდებულებების შესრულებაზე, ინდივიდუალური მუშაობა ადამიანებთან. აქ ხშირად უსდებათ სახელდახელოდ, ცვლებს შორის შესვენებებზე განიხილონ ეს-ეს არის წარმოშობილი თაობნობა, გამოარკვიონ პროდუქციის წარმოების გრაფიკის ჩაშლის მიზეზები. განხილვის სიმძაფრე, გადაწყვეტილებათა და მოქმედების შედეგიანობა და, მაშასადამე, კომუნისტთა ავტორიტეტი კოლექტივში დამოკიდებულია იმაზე, თუ რამდენად იცნობენ ისინი საქმეთა ვითარებას, ადამიანთა განწყობილებას, შეუძლიათ თუ არა სწრაფად გაერკვნენ ვითარებაში, გაითვალისწინონ წარმოების თავისებურებანი და განსაზღვრონ მიზნის მიღწევის კონკრეტული გზები. აქ იბადება გამოცდილების ის ნამეცნები, რომლებიც შემდეგ საფუძვლად ედება საწარმოს პარტორგანიზაციის პრაქტიკულ საქმიანობას.

ყველგან თუ უწყობენ კომუნისტები ხელს ახლის დამკვიდრებას, მეცნიერულ-ტექნიკური პროგრესებისა და მუშაობის პროგრესული მეთოდების დანერგვას? ეს საკითხები სულ უფრო მწვავედ ისმება საამქროში. შრომის ოსტატთა სკოლები, რომლებიც ხელს უწყობენ ნოვატორთა და მოწინავეთა აღზრდას, კადრების ეკონომიური და საწარმოო-ტექნიკური სწავლება, წარმოების რეზერვების გამოყენებისა და ვალდებულებათა შესრულებისადმი მკაცრი კონტროლი, საზოგადოებრივი ზემოქმედება იმათზე, ვინც არღვევს დისციპლინას, უშვებს წუნს, — აი საამქრო პარტიულ ორგანიზაციათა ყოველდღიური მუშაობის მხოლოდ ზოგიერთი მიმართულება. მათთვის მთავარი იყო და ახლაც არის სოციალისტური შეჯიბრებისადმი ხელმძღვანელობის ამოცანები.

ახლა ქვეყნის ბევრ საწარმოში შემუშავებულია ბრიგადებისა და პირადი კომპლექსური გეგმები. ამ გეგმებში შეტანილია ყოველივე საუკეთესო, რაც მოგვცა მრავალი წლის პრაქტიკამ, შემოწმებულია შეჯიბრების მოწინავეთა გამოცდილებით. სწორედ ბრიგადებისა და მუშების კომპლექსური გეგმების შესრულების საფუძველზე. მაგალითად, დედაქალაქის ს. მ. კიროვის სახელობის ქარხანა „დინამოს" კოლექტივმა შეძლო ძირითადი საწარმოო მაჩვენებლების მიხედვით ვადაზე ერთი თვით აღრე აეღო ხუთწლედის შუა მიჯნა. ამ საქმეში დიდი დამსახურება მიუძღვით ქარხნის ძირეულ პარტიულ უჯრედებს, რომლებმაც არა მარტო მოიწონეს კარგი თაოსნობა, არამედ აგრეთვე განახორციელეს მთელი რიგი პრაქტიკული ღონისძიებანი მისი ინიციატორების გამოცდილების ფართოდ გავრცელებისათვის. ახლთი შესაძლებლობანი ყველა პარტიულ კოლექტივს აქვს; საჭიროა მხოლოდ ოპერატიულად, საქმიანად ვავრცელებდეთ ყოველივე ახალს და მნიშვნელოვანს, რასაც წარმოშობს შეჯიბრების მონაწილეთა შემოქმედებითი ენერგია.

საამქრო პარტიული ორგანიზაციების წარმატებანი მნიშვნელოვანწილად დამოკიდებულია იმაზე, თუ როგორ ხელმძღვანელობენ მათ კომიტეტები და ბიუროები. აქ ყველაფერსა აქვს დიდი მნიშვნელობა: საწარმოო მუშაობის მიმართულებების შესახებ კომუნისტთა დროული ინფორმირებასაც და მათი წინადადებების საფუძვლიან ანალიზსაც, ძირეული უჯრედების სახარგებლო ინიციატივის აქტიურ მხარდაჭერასაც. მაგრამ ზოგიერთი პარტიული კომიტეტი ჯერ კიდევ სათანადოდ არ სწვდება საამქრო ორგანიზაციათა საჭიროებებს, სუსტად ეხმარება მათ. საქართველოს კომპარტიის ცენტრალური კომიტეტის ამასწინანდელ პლენუმზე გაკაკიტიკეს ქალაქ რუსთავის საწარმოთა მუშაობა, რომელთა მნიშვნელოვანი ნაწილი ვერ ასრულებდა გეგმებს. საქალაქო კომიტეტმა და პარტიულმა კომიტეტებმა განახორციელეს ღონისძიებანი ჩამორჩენილი კოლექტივების მუშაობის გაუმჯობესებისათვის. მაგრამ ბევრი ნაკლი შეიძლებოდა არ ყოფილიყო. პარტიული ხელმძღვანელები რომ უფრო ხშირად ეთათბირებოდნენ კომუნისტებს, უფრო მეტად ეყრდნობოდნენ საამქრო პარტორგანიზაციებს.

როგორც წესი, საამქრო ორგანიზაციებს ხელმძღვანელობენ პოლიტიკურად მომწიფებული, ინიციატივიანი კომუნისტები. მაგრამ ცხოვრება მათ სულ უფრო დიდ მოთხოვნებს უყენებს, უკარნახებს, რომ სისტემატურად ისწავლონ, რომ საკიროა გამოცდილების გაზიარება. მინსკსა და ლენინგრადში ამ ორგანიზაციათა მდივნები პარტიული მშენებლობის კურსს სწავლობენ რაიონულ, საქალაქო სკოლებში. პარტიის ბევრი საოლქო, საქალაქო და რაიონული კომიტეტი რეგულარულად განიხილავს საამქრო ორგანიზაციებისა და პარტიული ჯგუფების მუშაობას ბიუროების სხდომებსა და სემინარებზე. ასეთი პრაქტიკა ძალიან სასარგებლოა, რადგან ხელს უწყობს ორგანიზაციული და მასობრივ-პოლიტიკური მუშაობის, მისი ხერხებისა და მეთოდების სრულყოფას.

ბევრი და მრავალფეროვანი საშუალებები აქვთ პარტიის ძირეულ რგოლებს, რათა გაშალონ სოციალისტური შეჯიბრება ხუთწლედის გეგმების ვადამდე შესრულებისათვის, წარმოების ეფექტიანობის გადიდებისათვის, რათა აღზარდონ ადამიანები. დაე უფრო სრულად და მკაფიოდ ვლინდებოდეს საამქრო პარტიული ორგანიზაციებისა და პარტიული ჯგუფების, თვითეული კომუნისტის წამყვანი როლი ბრიგადასა და ცვლაში, ყველა ხაწარმოო უბანზე!

ПРАВДА

21 აგვისტოს მოწინავე

შეჯიბრებაში გამარჯვებული საწარმოები

საქართველოს სსრ მსუბუქი მრეწველობის სამინისტროს კოლეგიამ და პროფკავშირის რუსუფლიკური კომიტეტის პრეზიდიუმმა განიხილეს საწარმოთა მუშაობის მეორე კვარტალის მუშაობის შედეგები. დაგის საწარმოებს შორის გაშლილ სოციალისტურ შეჯიბრებაში გამარჯვებულად ცხრა და გარდამავალი წითელი დროშა და პირველი ფულადი პრემია მიაკუთვნეს გორის ბამბეულისა და თბილისის სართავ-სატრიკოტაჟო კომბინატებს, ქუთაისის სამკერვალო საწარმოო გაერთიანება „ფერლათს" და ახრეშუმის საწარმოო გაერთიანებას.

მეორე ფულადი პრემიები მიეკუთვნათ თბილისის ფეხსაცმლის ფაბრიკა „ისანს", სამტრედიის აბრეშუმსახვევ ფაბრიკას და ცხინვალის სამკერვალო ფაბრიკას.

აღსანიშნავია, რომ აღნიშნულმა საწარმოთა კოლექტივებმა გადაჭარბებით შეასრულეს მეორე კვარტალის გეგმები და ნაკისრი სოციალისტური ვალდებულებანი.

ათი დღით ადრე

თბილისი. № 2 ფეხსაცმლის ფაბრიკაში (დირექტორი ა. რობაქიძე) 21 აგვისტოსათვის პროდუქციის რეალიზაციის რგა თვის გეგმა 104 პროცენტით შესრულეს, საერთო პროდუქციისა — 102,4 პროცენტით, ხოლო ხატურპროდუქციისა — 101 პროცენტით.

მეფეხსაცმლეულეებმა გადაწყვიტეს თვის ბოლომდე გეგმის გადამეტებით გამოუშვან, და ეროვნული მეურნეობისათვის 100 ათასი მანეთის პროდუქცია.

სოციალისტურ შეჯიბრებაში დაწინაურდნენ და პირველი ხარისხის პროდუქციას უშვებენ № 1 და № 2 შეკერვადი საამქროები, რომლებსაც უნარიანად უძღვებიან ჯ. შილაკაძე და ნ. მაჩიტიძე.

ფეიქრები მოწინავეთა მწოლოგრში

გორელმა ფეიქრებმა კარგა ხანია თავი დაადწიეს ჩამორჩენას. ახლა წარმოების ყველა უბანზე ორგანიზებულად შრომობენ. კოლექტივმა გასული შვიდი თვის დავალება გადაჭარბებით გაანაწილა. ხანი ქსოვილის გამოშვების გეგმა შესრულებულია 102,3 პროცენტით, მაგ. პროდუქციისა — 101,7 პროცენტით, საერთო პროდუქციისა — 100,8 პროცენტით, რეალიზაციისა — 101,5 პროცენტით.

კომბინატის (დირექტორი გ. მარიქაძე) სამეურნეო ხელმძღვანელობა, პარტიული და პროფკავშირული ორგანიზაციები შეუნელებელ ყურადღებას აქცევენ წარმოების ტექნიკურ პროგრესს. ფაბრიკებსა და საამქროებში მონტაჟდება სამამულო წარმოების ახალი საფეიქრო მანქანები. პირველ სართავ ფაბრიკაში წლის დამდეგიდან უკვე დაამონტაჟეს 30 ახალი მანქანა. ამის შედეგად ხარისხოვანი ნართის წარმოება 8 პროცენტით გაიზარდა. მეორე სართავ ფაბრიკაში 6 ახლად დამონტაჟებული მანქანა მუშაობს.

ტექნიკური ცვლილებები ხდება საქსოვ ფაბრიკებშიც.

ახალი მანქანების და დაზუების დამონტაჟებაზე მუშაობენ კვალიფიციური ამწყობ-ზეინკლები. მათ შორის აღსანიშნავია ს. მამუსარაშვილის ბრიგადის წევრები ი. კაპელაშვილი, თ. თიბილოვი, ვ. ტაბატაძე, ა. ასლანოვი, გ. ბაჩინაშვილი.

ი. თევდორაშვილი.

დამკვრელურ წელიწადს — შრომაც დამკვრელური!

ა. ნ. კოსიგინისა და ვ. შტოფის შეხვედრა

20 აგვისტოს კრემლში ურთიერთშეთანხმებით გაიმართა სკკპ ცენტრალური კომიტეტის პოლიტბიუროს წევრის, სსრ კავშირის მინისტრთა საბჭოს თავმჯდომარის **ა. ნ. კოსიგინისა** და გერმანიის ერთიანი სოციალისტური პარტიის ცენტრალური კომიტეტის პოლიტბიუროს წევრის, გერმანიის დემოკრატიული რესპუბლიკის მინისტრთა საბჭოს თავმჯდომარის **ვ. შტოფის** შეხვედრა, რომელიც მიეძღვნა ორივე ქვეყნის სახალხო მეურნეობის განვითარების 1976-1980 წლების გეგმების კოორდინაციის საკითხთა განხილვას.

ა. ნ. კოსიგინმა და ვ. შტოფმა აღნიშნეს ამ დარგში მიმდინარე მუშაობის დადებითი შედეგები და შეთანხმდნენ ძირითადი მიმართულებების შესახებ, რომელთა შესაბამისად განხორციელდება ორი ქვეყნის სახალხო-სამეურნეო გეგმების შემდგომი კოორდინაცია. მხარეებმა გადაწყვიტეს აგრეთვე მთელი რიგი საკითხები, რომლებსაც დიდი მნიშვნელობა აქვთ საბჭოთა კავშირისა და გერმანიის დემოკრატიული რესპუბლიკის მინისტრთა საბჭოს თავმჯდომარის **ვ. შტოფის** პატივსაცემად. საუბრებზე, რომელმაც მეგობრულ ვითარებაში ჩაიარა, იყვნენ სკკპ ცენტრალური კომიტეტის პოლიტბიუროს წევრი, სსრ კავშირის მინისტრთა საბჭოს თავმჯდომარის პირველი მოადგილე **ჯ. ტ. ტაზოოვი** და სხვა ოფიციალური პირნი.

• • •

იმავე დღეს ვ. შტოფი სამშობლოში გაემგზავრა.

საქმიანი ვიზიტი

20 აგვისტოს სოფიიდან მოსკოვში საქმიანი ვიზიტით ჩამოვიდა ბულგარეთის კომპარტიის ცენტრალური კომიტეტის პოლიტბიუროს წევრი, ბულგარეთის სახალხო რესპუბლიკის მინისტრთა საბჭოს თავმჯდომარე **ხ. ტოდოროვი.** მოსკოვში მას ჩამოსულა ბულგარეთის სახალხო რესპუბლიკის მინისტრთა საბჭოს თავმჯდომარის მოადგილე **ი. ილიევი.**

ბულგარეთის სახალხო რესპუბლიკისა და სსრ კავშირის სახელმწიფო ალმებით მორთულ ვოუკოვის აეროდრომზე ბულგარელ ამხანაგებს დახვდნენ სკკპ ცენტრალური კომიტეტის პოლიტბიუროს წევრი, სსრ კავშირის მინისტრთა საბჭოს თავმჯდომარე **ა. ნ. კოსიგინი,** სსრ კავშირის მინისტრთა საბჭოს თავმჯდომარის მოადგილე **ნ. კ. ბაიბაკოვი** და სხვა ოფიციალური პირნი. (საკდესი).

„სკკპ XXIV ყრილობა: თეორიისა და პრაქტიკის ერთიანობა"

პოლიტიკური ლიტერატურის გამომცემლობამ ჟურნალ „კომუნისტის" რედაქციასთან ერთად მოამზადა და გამოსცა კრებული „სკკპ XXIV ყრილობა: თეორიისა და პრაქტიკის ერთიანობა".

კრებულში შეტანილია საბჭოთა კავშირის კომუნისტური პარტიისა და საბჭოთა სახელმწიფოს ხელმძღვანელი მოღვაწეების — სკკპ ცენტრალური კომიტეტის პოლიტბიუროს წევრებისა და წევრობის კანდიდატების, სკკპ ცენტრალური კომიტეტის მდივნების მოხსენებები, სიტყვები და სტატიები, რომლებიც ყრილობის შემდეგ გამოქვეყნდა.

კრებულის მასალებში შეჯამებულია XXIV ყრილობის გადაწყვეტილებათა შესრულებისათვის საბჭოთა კავშირის კომუნისტური პარტიის მუშაობის შედეგები, ჩვენს ქვეყანაში კომუნისტური მშენებლობის ამოცანებთან მჭიდრო კავშირში თეორიულად დამუშავებულია ყრილობის მიერ დასახული პრობლემები. (საკდესი).

ქალების ჭრელი ეროვნული ტანსაცმელი, არხეინებითა და მეგობრული ღიმილით ხაჭოვ ლამაზ ხალიჩებს მოგაგონებდათ მოვლენი საქართველოს სსრ სახალხო მეურნეობის მიღწევათა გამოფენის ორანჟერიის წინ, სადაც 20 აგვისტოს გაიმართა უზბეკეთის სოფლის მეურნეობის ვეტერანთა და ჩვენი რესპუბლიკის სასოფლო-სამეურნეო წარმოების ნოვატორთა შეხვედრა. მეგობრობის ამ შესანიშნავი ფესტივალის საუკეთესო სამკაული იყო სოციალისტური შრომის გმირის ოქროს ვარსკვლავები, რომლებიც მკერდს უმშვენებდნენ ამ სანმოკლე, მაგრამ დასამახსოვრებელი დღესასწაულის ბევრ მონაწილეს.

თბილისი ერთ-ერთია იმ ათეული ქალაქიდან, რომლებსაც ეწვია ტურისტული მატარელით ჩვენს ქვეყანაში მოგზაურობის დროს უზბეკეთის სოფლის მეურნეობის 330 ვეტერანი. ისინი უკვე იყვნენ ბაქოსა და ერევანში, შემდეგ წავლენ ზაგი ზღვის სანაპიროს საკურორტო ქალაქებში, გმირ ქალაქ ვოლგოგრადში... ეს საინტერესო მოგზაურობა მოაწყო უზბეკეთის კომპარტიის ცენტრალურ კომიტეტთან არსებული პარტიის ისტორიის ინსტიტუტის კოლმეურნეობებისა და საბჭოთა მეურნეობების ისტორიის საზოგადოებრივმა ინსტიტუტმა.

საზოგადოებრივი ინსტიტუტის ნაყოფიერ საქმიანობაზე საქინფორმის კორესპონდენტს უამბო ინსტიტუტის საბჭოს თავმჯდომარის მოადგილემ, სკკპ წევრმა 1918 წლიდან განი იულდაშევმა:

— მოწინავე კოლმეურნეობების, საბჭოთა მეურნეობებისა და სხვა სასოფლო-სამეურნეო ორგანიზაციების ისტორია, მათი ორგანიზატორებისა და ხელმძღვანელების, მიწათმოქმედებისა და მეცხოველეობის ოსტატების, სოფლის მეურნეობის საუკეთესო სპეციალისტების ცხოვრება და მრეწველობა, მათი შრომითი გმირობა, მოსახლეობისათვის ისტორია და კულტურის, ჩვენი სამშობლოს წარსულისა და აწმყოს ცალსახა ბოლოდ სოფლის მშრომელთა ახალგაზრდა თაობის პატრიოტული აღზრდის დიდმნიშვნელოვანი საშუალებაა. ამაში გვარწმუნებს ჩვენი ინსტიტუტის მუშაობის ექვსი წლის გამოცდილება. ამ დროის მანძილზე ჩვენ გამოვეცით ათობით წიგნი, ბროშურა, პლაკატი, გამოვაქვეყნეთ ბევრი სტატია, მოვაწყეთ გამოფენები, ფოტოალბომები, დოკუმენტებისა და საკოლმეურნეო მშენებლობის ვეტერანთა მოგონებების კრებულები, მოვაწყეთ შემოქმედებითი კონფერენციები და თათბირები უზბეკეთის სოფლის ჯილდოები, ბევრი რამ აქვთ ნალაპარაკი: საქართველოს მიმდინარეობსა და პლანტაციებში, ბაღებში გაჩაღებულია ბრძოლა ხუთწლედის მეექვსე, გადამწყვეტი წლის ჩაის, მარცვლეულის, ხილის, ბოსტნეულის უხვი მოსავლისათვის, ხოლო უზბეკეთში ემზადებიან ბამბის მოსავლის აღებისათვის.

საქართველოსა და უზბეკეთის სოფლის მეურნეობის ვეტერანთა და ნოვატორთა შეხვედრა გახსნა საქართველოს სსრ სოფლის მეურნეობის მინისტრის მოადგილემ ბ. ფალავანდიშვილმა. გულთბილი მისასალმებელი სიტყვები წარმოთქვეს მახარაძის რაიონის სოფელ ნატანების ლენინის სახელობის კოლმეურნეობის თავმჯდომარემ, სოციალისტური შრომის გმირმა გ. წითლიძემ, კოლმეურნეობიანის და საბჭოთა მეურნეობების ისტორიის საზოგადოებრივი ინსტიტუტის კაუკადარიის საოლქო ფილიალის თავმჯდომარის, მოადგილემ შ. ჯურაევმა, ლაგოდეხის რაონის ულიანოვის სახელობის კოლმეურნეობის თავმჯდომარემ ე. დუკმასოვმა, ბიოლოგიის მეცნიერებათა დოქტორმა, ტაშკენტის სახელმწიფო უნივერსიტეტის პროფესორმა მ. არიფხანოვამ.

სტუმარ-მასპინძლებმა ერთმანეთს მიართვეს ეროვნული სუფრეები.

სახალხო მეურნეობის მიღწევათა გამოფენაზე დიდხანს ისმოდა ზურნისა და დოლის, კარნაისა და დორის ხმა. „მეგზნებარე „ქართულსა" და „ფარიკაობას" ცვლიდა ასევე ცეცხლოვანი „ხორეზმული ცეკვა" და „ვულნოხი"...

სეტტემბერში თბილისის მოგზაურობათა და ექსკურსიათა ბიურო მოაწყობს რესპუბლიკის სოფლის მეურნეობის მშრომელთა მოგზაურობას უზბეკეთში. კიდევ უფრო განმტკიცდება მეგობრობის ხიდი. (საქინფორმი).

მეგობრობის დღესასწაული

საქართველოს სსრ სახალხო მეურნეობის მიღწევათა გამოფენაზე

თანამშრომლობის საფუძველზე

აზერბაიჯანის ს. ო. ლენინის სახელობის მილსადენის ქარხანაში წლის დამდეგიდან მიიღეს მესაზომავ ტონა ფოლადი, რომლისა გამოდნობის დროს გამოიყენეს ინდოეთის ბაქალის მეტალურგიულ ქარხანაში გამომუშავებული თუჯი. ამ ღითონისაგან საწარმოში ამზადებენ ფილებს, რომლებსაც შემდეგ გზავნიან ჩვენი ქვეყნის მშენებლობებზე და საზღვარგარეთ. აზერბაიჯანელი ინჟინერები აღნიშნავენ ინდური თუჯის მაღალ სამსხმელო და მექანიკურ თვისებებს.

მილსადენავი ქარხანა რუსპუბლიკის 12 საწარმოს შორის დახმარებას უწევდა ბქალის მეტალურგიული ქარხნის მშენებლობას, რომელიც ინდოეთში აიგო საბჭოთა კავშირის ხელშეწყობით. მეგობარი ქვეყნის უდიდეს მშენებლობაზე აზერბაიჯანიდან გაგზავნეს მილები, მეტალურგიული მოწყობილობა და სათადარიგო ნაწილები, ტექნოლოგიური პროცესების ავტომატური მართვის ხელსაწყოები და მოწყობილობა.

ახლა ინდოეთში იგზავნება 25-ზე მეტი დასახელების პროდუქცია, რომელსაც რესპუბლიკის საწარმოთა მარკა აქვს, — ეს არის მილები, ნავთობის მოწყობილობა, ნავთობისა და გაზის მოპოვების პროცესების ავტომატიზაციის აპარატურა და ბევრი სხვა. (საკდესის კორ.).

მარცვლეულის გეგმის გადამეტებით

● ქარელის რაიონის მხვნელ-მოსეველებმა წარმატებით შეასრულეს სახელმწიფოსათვის მარცვლეულის მიყიდვის დავალება. 2 045 ტონის ნაცვლად სახელმწიფოს მიჰყიდეს 2.169 ტონაზე მეტი პურეულის მარცვალი. სახელმწიფოსათვის მარცვლეულის მიყიდვა გრძელდება. ახლა რაიონის მხვნელ-მოსეველები ემზადებიან საშემოდგომო თესვის სანიმუშოდ ჩატარებისათვის, — რედაქციას აცნობეს პარტიის ქარელის რაიკომმა, რაისაბჭოს აღმასკომმა და სოფლის მეურნეობის სამმართველომ.

● თეთრი წყაროს რაიონის მშრომელებმა სახელმწიფოსათვის მარცვლეულის მიყიდვის დავალება გადამეტებით გაანაღდეს. გეგმით გათვალისწინებული 1.000 ტონის ნაცვლად სახელმწიფოს მიჰყიდეს 1.660 ტონა მარცვალი. თეთრწყაროელები განაგრძობენ მარცვლეულის მიყიდვას სახელმწიფოსათვის. ამის შესახებ დღეშინ აცნობეს რედაქციას პარტიის თეთრი წყაროს რაიკომმა, რაისაბჭოს აღმასკომმა და სოფლის მეურნეობის სამმართველომ.

□

შესრულებულია ნლიური დავალება

ოხაბჩირის რაიონის ოხურეის რეუნთაველის სახელობის კოლმეურნეობამ (თავმჯდომარე — აფხაზეთის სსრ უმაღლესი საბჭოს დეპუტატი ა. შონია) წლების განმავლობაში ჩაის უხვი მოსავალი მოჰყავს. წელს განსაკუთრებით ისახელეს თავი აქაურმა ბრიგადებმა და წლიური დავალება ელესის ბოლოსთვის შესრულეს.

„კოლმეურნეობას ვალდებულებით უნდა ეოცა ოოკრიფა 770 ტონა ჩაის ფოთოლი. 15 აგვისტოსათვის ეს პირობაც გაანაღდეს. ოხურელმა მეჩაიეებმა გადასინჯეს თავიანთი შესაძლებლობანი და იკისრეს ვალდებულების დამატებით ხუნნის ბოლომდე კიდევ 200 ტონა ხარისხოვანი ჩაის ფოთოლი.

ი. ყველაესკირი.

□

ვიტამინიანი ბალახის ფქვილი

რესპუბლიკაში ვიტამინიანი ბალახის ფქვილი უნდა დამზადდეს 14.000 ტონა. ცენტრალური სტატისტიკური სამმართველოს უკანასკნელი ცნობებით დამზადებულია 7.583 ტონა, წლიური გეგმის 54 პროცენტი.

გრძანებულება საქართველოს სსრ უმაღლესი საბჭოს პრეზიდიუმისა

ამხ. ბ. პ. ზედგინიძის საქართველოს სსრ მინისტრთა საბჭოს მეცნიერებისა და ტექნიკის სახელმწიფო კომიტეტის თავმჯდომარედ დანიშვნის შესახებ

საქართველოს სსრ უმაღლესი საბჭოს პრეზიდიუმი ადგენს: დანიშნოს ამხ. გიორგი პლატონის-ძე ზედგინიძე საქართველოს სსრ მინისტრთა საბჭოს მეცნიერებისა და ტექნიკის სახელმწიფო კომიტეტის თავმჯდომარედ.

საქართველოს სსრ უმაღლესი საბჭოს პრეზიდიუმის
თავმჯდომარე ბ. ძოწენიძე

საქართველოს სსრ უმაღლესი საბჭოს პრეზიდიუმის
მდივანი ზ. ჭუბაბავა

თბილისი, 1973 წლის 21 აგვისტო.

ᲨᲐᲠᲨᲔᲯᲘᲡ ᲖᲝᲜᲣᲠᲘᲗ!

ᲡᲐᲮᲐᲚᲮᲝ ᲙᲝᲜᲢᲠᲝᲚᲘᲡ ᲒᲕᲔᲠᲓᲘ 79

■ ᲔᲠᲗᲘ ᲙᲝᲛᲑᲘᲜᲐᲢᲘᲡ ᲡᲐᲒᲘᲜᲐᲝ ᲙᲝᲛᲑᲘᲜᲐᲢᲘᲡ ᲓᲘᲠᲔᲥᲢᲝᲠᲘ

■ ᲪᲮᲘᲜᲕᲐᲚᲘᲡ ᲑᲔᲕᲠ ᲡᲐᲜᲐᲠᲛᲝᲕᲘ ᲛᲣᲨᲐᲗᲐ ᲡᲐᲣᲛᲤᲐᲪᲮᲝᲕᲠᲔᲑᲘᲡᲗᲕᲘᲡ ᲓᲐᲜᲐᲨᲐᲣᲚᲘ

■ ᲡᲐᲮᲐᲚᲮᲝ ᲙᲝᲜᲢᲠᲝᲚᲘᲡ ᲯᲒᲣᲤᲔᲑᲘᲡ ᲔᲣᲨᲐᲝᲑᲘᲡ ᲨᲣᲥᲩᲠᲓᲘᲚᲔᲑᲘ

ᲠᲝᲒᲝᲠ ᲒᲔᲛᲡᲐᲮᲣᲠᲔᲑᲐᲗ ᲛᲣᲨᲐᲗᲐ ᲡᲐᲡᲐᲓᲘᲚᲝ?

ᲪᲘᲕᲘ ᲒᲣᲚᲘ ᲓᲐ ᲪᲘᲕᲘ ᲙᲔᲠᲫᲔᲑᲘ

ᲓᲘᲠᲔᲥᲢᲝᲠᲛᲐ ᲘᲜᲔᲑᲐ...

ᲗᲕᲐᲚᲗᲛᲫᲙᲝᲑᲐᲜᲘ „ᲡᲐᲥᲜᲐᲮᲨᲘᲠᲘᲡ“ ᲙᲝᲛᲑᲘᲜᲐᲢᲘᲡ ᲑᲘᲜᲔᲑᲘᲡ ᲒᲐᲜᲐᲬᲛᲘᲚᲔᲑᲐᲨᲘ

ᲛᲠᲐᲮᲒᲕᲔᲠᲓᲘᲐᲜᲘ საქმე გახლავთ ამ წერილის საფუძველი. უამრავი მოხსენებითი ბარათი, ცობები, განცხადებები, შუამდგომლობანი. სასამართლო ჯალაფუფუტილებანი... ყველა ეს ერთად აღებული „საქნახშირის“ კომბინატის ხელმძღვანელთა (ყოფილი დირექტორი დ. ჩიკვაიძე) უკანონო მოქმედებათა ნათელ სურათს ქმნიდა.

ამ საქმეს დასაბამი 1968 წელს მიეცა. კომბინატის დირექტორმა დ. ჩიკვაძემ თანამშრომლების სიცხოვრებელი პირობების „გაუმჯობესებისა“ და უბინაოთა „დაკმაყოფილების“ განიზრახა. ვერაფერს ეიტყვით. კეთილშობილური საქმეა. კომბინატის ხელმძღვანელი თბილისში მოხერხებული ლამაზ ადგილზე ბინების ასაშენებლად მიწის ნაკვეთის გამოყოფას და რაც შეიძლება მეტი ფართობის შენობის დაპროექტებას ითხოვდა.

მონდომებამ და ცდამ თავისი გაიტანა. საქალაქო საბჭოს აღმასკომმა დ. ჩიკვაიძეს მხარი დაუჭირა, მისი თხოვნა დაკმაყოფილა. ჯერ ბაღლოვის ქუჩაზე № 36-ში 12 ბინის დაშენების ნებართვა მისცა, ხოლო მოგვიანებით ყაზბეგის ქუჩაზე 77-ბინიანი სახლის მშენებლობის დაწყების განაგრძელება გასცა.

დირექტორის მოქმედებაში ანგარებას არავინ ხედავდა. მაგრამ აი დადგა ბინების განაწილების დღე და თანამშრომლებისთვის „მზრუნველი“ ხელმძღვანელი ერთბაშად გარდაიქმნა. იგი კაბინეტში ჩაიკეტა, ყველასგან დამოუკიდებლად შექმნა ბინების განაწილების „კომისია“, რომლის თავმჯდომარედ თავისი თავი, მოადგილედ თვითვე მოადგილე რ. რატიანი დანიშნა და სანქციონირებული ბატონ-პატრონი გახდა.

განაწილდა ბინები, განაწილდა არა იმათთვის, ვინც რიგში წლებით იდგა და კანონიერად ეკუთვნოდა, არამედ იმათთვის, ვისაც გაფართოების სურვილი ჰქონდა, ალრიცხვაზეც კი არ იყო, მაგრამ დ. ჩიკვაიძე კარგი თვალით უყურებდა და სწყალობდა.

უკანონოდ მისცეს სამოთახიანი ბინა კომბინატის იურისკონსულტს ვ. კახიძეს. მას თბილისში ცხოვრობს 5 წლის სტაჟიც კი არ ჰქონდა; ათთარმეგოვის ქუჩა № 29-ში სამოთახიანი ბინის მფლობელს ვ. ლაშქარაძეს ოროთახიანი ბინა უბოძეს; სამინაკომისიის გ. მიქაბაიძეს ოროთახიანი ბინა (39 კვადრატული მეტრი) სამოთახიანში გადაუცვალა (67 კვადრატული მეტრი). ეს ოჯახი სამი სულისაგან შედგებაო; კომბინატის ბოღალტერი ვ. ლავრიჩენკო, რომელიც ალრიცხვაზე არ იყო, სამოთახიანი ბინის (67 კვადრატული მეტრი) მფლობელი გახდა.

დ. ჩიკვაძის მიერ ბინების უკანონოდ გაცემის საქმეს უფრო წათელს ხდის „დაჭილდოებულთა“ შორის ა. დოლიძის ალმოჩენა. ვინ არის იგი? ა. დოლიძე, ანალიზის მაღაროთა სამმართველოს ყოფილი უფროსი, ფინანსური და სხვა დარღვევებისათვის სამსახურიდან მოხსნილი და პარტიის რიგებიდან გარიცხული. მაგრამ ეს დ. ჩიკვაძისათვის ანგარიშგასაწევი არ გახდარა, მან ორი მარტო „ალტია“ შეცოდებანი“ ა. დოლიძეს, არამედ მხარშიც ამოუდგა და კომბინატის ადმინისტრაციული და საცხოვრებელი ბინების სამმართველოს უფროსად დანიშნა. 1970 წელს. პენსიაზე გასვლისას ა. დოლიძე ხელმძღვანელობის წინაშე „დამსახურებისათვის“ ოროთახიანი ბინით დაჯილდოეს, თუმცა კამოს ქუჩა № 79/81-ში იგი სამოთახიანი ბინით მოსარგებლე გახლდათ.

სხვებმაც მიიღეს ბინები უკანონოდ. კომბინატის ხელმძღვანელობას ჰყავდა „მაღლური“ ადამიანები. მაგრამ იყვნენ განაწყენებულნიც, რიგში იდგნენ. და პირობებს გაუმჯობესებას ელოდნენ. ესენი არიან კომბინატის მუშა გ. ხათაშვილი, მძღოლი ი. ლურგლიშვილი, მექანიკოსი ი. ბლუაშვილი და სხვები, სულ 27 კაცი.

რესპუბლიკის სახალხო კონტროლის კომიტეტმა განიხილა „საქნახშირის“ კომბინატის დირექტორის დ. ჩიკვაძის მიერ ბინების განაწილების საქმეში უხეში დარღვევების საქმე და დასახა ღონისძიებანი მდგომარეობის გამოსასწორებლად. სამწუხაროდ, „საქნახშირის“ კომბინატის ხელმძღვანელობას კომიტეტის დადგენილებიდან სათანადო დასკვნები არ გამოუტანია, როგორც იტყვიან, თითი თითზე არ დაუკარებია. პირიქით, მან თავის გამართლებისა და ხაკლოვანებათა დასაფარავად სიყალბეს მიმართოს. საცხოვრებელი ბინების ფართობის შემცირება დაიწყეს და ორდერებშიც ამ სახით უჩვენეს. უფრო მეტიც, სახალხო კონტროლის კომიტეტის დადგენილებიდან 40 დღის შემდეგ კომბინატის ბინების განაწილების კომისიის უკანონო გადაწყვეტილება (67 კვადრატული მეტრი). ეს ოჯახი სამი სულისაგან შედგებაო; კომბინატის ბოღალტერი ვ. ლავრიჩენკო, რომელიც ალრიცხვაზე არ იყო, სამოთახიანი ბინის (67 კვადრატული მეტრი) მფლობელი გახდა.

დ. ჩიკვაძის მიერ ბინების უკანონოდ გაცემის საქმეს უფრო წათელ ხდის „დაჭილდოებულთა“ შორის ა. დოლიძის ალმოჩენა. ვინ არის იგი? ა. დოლიძე, ანალიზის მაღაროთა სამმართველოს ყოფილი უფროსი, ფინანსური და სხვა დარღვევებისათვის სამსახურიდან მოხსნილი და პარტიის რიგებიდან გარიცხული. მაგრამ ეს დ. ჩიკვაძისათვის ანგარიშგასაწევი არ გახდარა, მან ორი მარტო „ალტია“ მოყოფას და რაც შეიძლება მეტი ფართობის შენობის დაპროექტებას ითხოვდა.

ეს გახლდათ ცხინვალის ხე-ტყის კომბინატის სასადილო. კომბინატი ერთ-ერთი მოწინავე საწარმოა სამხრეთ ოსეთში. აქ ამზადებენ ყათალთო ავეჯს, პარკეტს. ამ საწარმოს სახელოვანი კოლექტივი სისტემატურად ასრულებს დავალებებს, ჯაჭვმუშებდა პროდუქციის ხარისხი.. მოპოვებულ წარმატებებში კარგვეულ როლს ასრულებს ზრუნვა მუშათა საყოფაცხოვრებო პირობებზე. სასადილოს გარდა აქ მუშაობს ბბანო, შხაპები. მეხსიერებელია მუშათა კოუტ-ბლეი და ბიბლიოთეკის საქმიანობა. ქარხნის დირექცია, პარტიული ორგანიზაცია და პროფკავშირის საქარხნო კომიტეტი დიდ ყურადღებას აქცევენ მუშების საკუთრებით, ბინებით უზრუნველოფოთას. ყოველიფე ამის შედეგად კომბინატის კოლექტივი გადაიქცა ერთიან ოჯახად, სადაც თვითეული კოლექტივისათვის ზრუნავს, ხოლო კოლექტივი — თვითეულისათვის.

ეს მაგალითი ამ შემთხვევით რადი მოვიყვანეთ. როცა ცხინვალის სხვა საწარმოებს დაათვალიერებთ, გიოლი გეგონებათ. თითქოს ამ ქარხნებს, ფაბრიკებს საშოალება არ გააჩნდეთ ცოტათი მაინც ეაუმჯობესონ მუშათა საყოფაცხოვრებო პირობები.

ჩვენ ქარხანა „ემალსადენს“ ვიწვევთ. ცხინვალის ორივე — მომინანქრებული სადენებისა და ალბრიკიული მანქანების ქარხანა რესპუბლიკის ელექტროტექნიკური მრეწველობის მაბრმშოა. „ემალსადენი“ უშვებს სხვადასხვა დიამეტრის მქონე მონინანქრებულ სადენებს, რაშია ასოდენ ფოლადი მოთხოვნილებაა ჩვენს მრეწველობაში, განსაკუთრებით ელექტროტექნიკურ მრეწველობაში, რადიოსა და ტელევიზიის აპარატურის საწარმოებში. გასულ წელს ეს ქარხანა მკაცრად გაკიკრიტიკა გაზეთმა „კომუნისტმა“. არ სრულდებოდა საწარმოო პროგრამა, ბევრი იყო წუნი. წარილი მუშათა საყოფაცხოვრებო პირობებსაც ეხებოდა, ამხილებდა ამ დარგში არსებულ ნაკლოვანებებს.

მას შემდეგ წელიწადზე მეტმა დრომ განვლო. ქარხნის მუშათა სახელოდ უნდა ითქვას, რომ გაზეთის კრიტიკა მათ მიიღეს, მის ირგვლივ პარტიულმა ორგანოებმაც ამოჭიდეს და საქმეც უკეთ წარიმართა. კითხი, მაგრამ მანამდე ხომ 2-3 წელი უნდა ყოფილიყო!

ამელია წყლის საკითხის გადაჭრა წარმოებაში? სრულებითაც არა. მაგალითად, ხე-ტყის კომბინატში მოლეკ დროში დადგეს რეზერვუარები წყლის მოსამარაგებლად. „ემალსადენსაც“ ხომ შეეძლო ამ პრობლემის მოგვარება?

ამისათვის კი საჭიროა მეტი დაინტერესება, პასუხისმგებლობა. როცა ამ საწარმოს სასადილოში შეხვალთ, შეამჩნევთ სიგიწრეოვეს, უსიფათობას. -აქ სასადილოს გაფართოებაც „პაპირუსის“ შესაძენად სხვისგან უხდებოთ სიარული.

ქარხანაში არ მუშაობს ბბანო, შხაპი, სასმელ წყალზე ხომ პირდაპირ კერიოზულ მოვლენასთან გვაქვს საქმე.

სუსტად მუშაობს ბიბლიოთეკა წიგნი კოუთხ. ორთადერთი მაღაზია, რომელიც ქარხნის ტერიტორიაზე იყო, რაგორღაც დაეკეტის და სხვა დანიშნულებისათვის გამოიყენეს. ახლა მუშათა ადგილობრივის დიდხანს მოთმენა შეუძლებელია. „ემალსადენში“ მუშათა საყოფაცხოვრებო პირობების გაუმჯობესების საკითხი ხერხიოზულად უნდა დაისახოს.

ქარხანაში ორ მუშაობს ბბანო, შხაპი, სასმელ წყალზე ხომ პირდაპირ კერიოზულ მოვლენასთან გვაქვს საქმე.

ეს ეს ეს

ოფიციალური განყოფილება

საბჭოური მუშაობისათვის კოლმეურნეთა საზოვარზე წასვლის შესახებ

სსრ კავშირის მინისტრთა საბჭოს დადგენილებაში „საბჭოური მუშაობისათვის კოლმეურნეთა საზღვარზე წასვლის მოწესრიგების შესახებ“ აღნიშნულია, რომ ამ საქმეში აუცილებელი ნაკლოვანებანი.

ბევრი კოლმეურნეობა, საბჭოთა მეურნეობა და საკოლმეურნეობათაშორისო ორგანიზაციები, კანონიერებით ხელმძღვანელობა და ყაზახეთის ოლქებში, სანოვაგეზე წასული კოლმეურნეთა საშუშაოზე მიღების დროს, ალფვეცენ მოქმედ წესს, არ სრულდებ მათ მისაბაძი დოკუმენტები.

სსრ კავშირის მინისტრთა საბჭომ დაადგინა, რომ კოლმეურნეობებს, საბჭოთა მეურნეობებსა და საკოლმეურნეობათაშორისო ორგანიზაციებს, რომლებმაც უნდა ინფორმაციებლონ მოქმედი კანონმდებლობითა და კოლმეურნეობის სასიმოურ წესებით, შეიძლიათ საშოვარზე წასული კოლმეურნეებს დაუდონ სამშენებლო, სატყეო და სხვა სამეურნეო მისრულების ხელშეკრულებანი მხოლოდ იმ შემთხვევაში. თუ მათ აქვთ დოკუმენტები, რომელიც ადასტურებს, რომ კოლმეურნეობის ადამიანი თანახმაა წავიდნენ სამუშაოზე სხვა მეურნეობებში.

საჭიროა, რომ საშოვარზე წასული კოლმეურნეთა შრომის ანაზღაურება კოლმეურნეობებში, საბჭოთა მეურნეობებსა და საკოლმეურნეობათაშორისო ორგანიზაციებში ხდებოდეს იმ სტანდარტული ანგარიშგებისა და მატერიალური წახალისების სისტემების შესაბამისად, რომელსაც ანალოგიური საქმეშეიფებისათვის იყენებენ საბჭოთა მეურნეობებში, სამშენებლო ორგანიზაციებსა და რაიონულ (საქალაქო) სამეურნეო კომბინატებში. საშოვარზე წასული კოლმეურნეთა შრომის ანაზღაურების ფონზეა და წესს კონტროლს ინდა ფინანსიერი შესაბამისი რაიონსასკლის სოფლის მეურნეობის სამმართველო ან საბჭოთა მეურნეობების ტრესტი.

სათბური ზამთრისათვის

სსრ კავშირის მთავრობამ მიიღო დადგენილება „1973/74 წლის შემოდგომა-ზამთრის პერიოდში სასალხო მეურეობის, კოლმეურნეო-საყოფაცხოვრებო საწარმოთა და დაწესებულებათა, ადგილობრივ საბჭოთა ორგანოთა ხელმძღვანელობის სათბობით უზრუნველყოფის შესახებ“.

დადგენილების შესაბამისად სამინისტროებმა ქვანახშირისა და სანავთო მაზუთის სიჭირო მარგი უნდა უზრუნველყონ ელექტროსადგურებში, სამრეწველო საწარმოებში, რკინიგზებზე და სანაოსნოებში, ადგილობრივ უზრუნველყონ გაზის მარაგი გაზსაკეთებში.

მთავრობამ დაიალა მოკავშირე რესპუბლიკების მინისტრთა საბჭოებს, სამინისტროებსა და უწყებებს შემოქმედ (და განაბარკელონ ზამთარში მოშობისათვის ელექტროსადგურების, საწარმოების და კოლმეურნეობების, ადგილობრივ საბჭოთა ორგანოთა საწარმოთა და დაწესებულებათა ბოლოდ ზამთრის ხანა ადგილობრივ ბინებში, ადგილობრივ ბინებში და საცხოვრებელ ადგილებში ბინების ფლეშირებელი, თვალ-ლერტებელი ეფექტით ძროხები და დახმარება საკვებითა და საძოვრებით პირუტყვის უზრუნველსაყოფად. ახალმოსახლეები შესახლების ორ წლის განმავლობაში უზრუნველყოფილი არიან ოფისო საკვებითა და ადგილობრივ ეფექტებით ბინებით, 8 წლის ადგილ თავისუფლდებიან სასოფლო-სამეურნეო ან საშემოსავლო გადასახადისგან და ორი წლის განმავლობაში — ბინის ქირისაგან.

გაიზარდა ერთდროული ფულადი დახმარების ოდენობა მოქალაქეებისათვის, რომლებიც სახლდებიან ველოგანსარეთში, დადესტანს ასს რესპუბლიკის, ველოგდის ოლქის, ეკრანიანს სს რესპუბლიკის, ბელოორუსიის სს რესპუბლიკისა და ამიერკავკასიის რესპუბლიკების რაიონებში. ოჯახებისათვის, რომლებიც შეა ამიის რესპუბლიკებში, ტუვის ახს რესპუბლიკაში, ბაშკირეთის ასს რესპუბლიკასა და ზოგიერთ სხვა რაიონში სახლდებიან, ერთდროული ფულადი დახმარება ფულიდებით ამ დახმარების ოდენობამდე, რომლებიც ციმბირისა და ურალის რაიონების ახალმოსახლეებს ეძლევათ. შიდასაოლქო სამოსახლოდ გადაყვანის დროს დადგენილია დასახლების ყველა რაიონის ახალმოსახლეთათვის ერთდროული დახმარების ჯაგვის ერთიანი პირობები.

ოჯახებისათვის, რომლებიც სახლდებიან ურალს, ციმბირს, ზღვისპირეთისა და ბაბაოთაკის მხარეებს, კამჩატკის ოლქისა და შიდარეთით ანელი ბუნებრივ-ყლიმატური პირობების მქონე ზოგიერთ სხვა რაიონში, ადგილი შეა ამიის რესპუბლიკების ვალალიან რაიონებში, წესდება გადიდებული შიდაკათები.

დასახელია ადგილების დასახლების ადგილებში ახალმოსახლეთა სამეურნეო მოწყობის უზრუნველყოფის სხვა ღონისძიებანი, კერძოდ დაკალებანი, რომ ახალმოსახლეთა სახლების მშენებლობა უზრუნველყონ ტიპობრივი პროექტებითა და საშენი მასალებით, ადგილობრივ ადამენონ დასახლების ადგილებში სკოლები, სკოლამდელი დაწესებულებები, საავადმყოფოები, საზოგადოებრივი კვებისა და საყოფაცხოვრებო მომსახურების საწარმოები.

ხელმძღვანელი, ინჟინერ-ტექნიკური მუშაკებისა და სხვა სპეციალისტთა ატესტაციის შესახებ

მთავრობამ მიიღო დადგენილება მრეწველობის, მშენებლობის, სოფლის მეურნეობის, ტრანსპორტისა და კავშირგაბმულობის საწარმოორგანიზაციათა ხელმძღვანელი, ინჟინერ-ტექნიკური მუშაკებისა და სხვა სპეციალისტების ატესტაციის შემოღების შესახებ.

ამ მუშაკთა შრომის ეფექტიანობის გადიდებისა და მინდობილი საქმისათვის პასუხისმგებლობის გაძლიერების, მათი საქმიანი კვალიფიკაციისა და იდეურ-პოლიტიკური დონის ამაღლების მიზნით სსრ კავშირის სამინისტროებსა და უწყებებს და მოკავშირე რესპუბლიკების მინისტრთა საბჭოებს რეკომენდაცია მიეცათ მოაწყონ მუშაკთა ატესტაცია, მუშაკთა ატესტაციის მოწყობის დროს უნდა გათვალისწინონ შემდეგი ძირითადი დებულებანი:

თანამშრომლებთა ნუსხა, რომლებითაც მუშაკთა ატესტაციას წარმოებს, უნდა განსაზღვრონ სსრ კავშირის მინისტრებმა და უწყებათა ხელმძღვანელებმა და მოკავშირე რესპუბლიკების მინისტრთა საბჭოებმა შესაბამის პროფკავშირთა ცენტრალურ კომიტეტთან და საბჭოსთან შეთანხმებით; მუშაკთა ატესტაცია უნდა განახორციელონ პერიოდულად — 3-5 წლის განმავლობაში ერთხელ, საატესტაციო კომისიებმა, რომლებსაც ნაშნავენ საწარმოთა და ორგანიზაციათა ხელმძღვანელები, ხელმძღვანელი მუშაკებისა და მაღალკვალიფიციური სპეციალისტების რიცხვიდან.

საატესტაციო კომისიების შემადგენლობაში უნდა შევიდნენ აკრეთვე პარტიული, პროფკავშირული და კომკავშირული ორგანიზაციების წარმომადგენლები.

მუშაკის ატესტაციის დროს გათვალისწინებული უნდა იყოს მისი პირადი წვლილი სახელმწიფო გეგმების, განსაკუთრებით ახალი ტექნიკისა და ტექნოლოგიის დანერგვის დავალებათა შესრულებაში, სახელმწიფო და საწარმოო დისციპლინის დაცვა, კვალიფიკაცია, სოციალისტური შეჯიბრებით ნაკისრ ვალდებულებათა შესრულება და საზოგადოებრივ ცხოვრებაში მონაწილეობა.

აღნიშნული დადგენილების მოქმედება არ ვრცელდება სამეცნიერო-კვლევითს საპროექტო, საპროექტო-საკონსტრუქტორო და ტექნოლოგიურ ორგანიზაციებსა და ფიმდელესი სასწავლებლების სამეცნიერო-კვლევითს ქვანანაფოფებში, რომლებშიც მუშაკთა ატესტაცია ხორციელდება სსკპ ცენტრალური კომიტეტისა და სსრ კავშირის მინისტრთა საბჭოს 1968 წლის 24 სექტემბრის დადგენილების შესაბამისად.

(სკკდესი).

მაოიზმი მარქსიზმისადმი მტრული იდეოლოგიაა

სოფია, 21 აგვისტო. (საკდესი). ბულგარეთის კომპარტიის ცენტრალური კომიტეტის ორგანომ ჟურნალმა „პოლიტიჩესკა პოსლემტაბ“ გამოაქვეყნა სტატია, რომელშიც ამხილეს მაოიზმი, როგორც მარქსიზმ-სადმი მტრულ იდეოლოგიას. მეშარჯვენე რევიზიონიზმისა და მაოიზმის დაახლოების სოციალური ბაზაა მათი საერთო ფრაქციონერული, ანარქიზმული ჟურნალი. მაოიზმი რეფორმიზმ-ერთა თეორიული შეიდომა ან კონუნიზმის „საყმაწვილო სენი“ როდია. ეს არის მარქსიზმისადმი მტრული იდეოლოგია, რომელიც კავშირს კრავს სოციალიზმის პირწყვიტლნელ მტრებთან, აშკარად ანტიკომუნისტურ ძალებთან.

„მაოიზმის დანაფიანებს მეშარჯვენე რევიზიონიზმთან საფუძვლად უდევს მათი საერთო ოპორტუნისტული არსი. თანამედროვე „მეშარკსენი“ ოპორტუნიზმი, ძირითადად ჩინეთის კომპარტიის ახლანდელი ხელმძღვანელობის სახით, ილაშრებს იმპერიალიზმთან ბრძოლის ენინერალური ხაზის, მსოფლიო მასშტაბით სოციალიზმის გაბმაჯვენისა თ ვ ი ს ბრძოლის ხაზის წინააღმდეგ, რომელიც ერთობლივად შეიმუშავეს კომუნისტურმა და მუშათა პარტიებმა, ჩინეთმა რევიზიონისტებმა შეიმუშავეს საკუთრი პლატფორმა. რომელიც ძირეულად განსხვავდება კლასობრივი ბრძოლისა და პროლეტარული რევოლუციის, სოციალიზმის მშენებლობის შესახებ მარქსისტულ-ლენინური მოძღვრებისაგან. ისინი ამკრად იბრძვიან კომუნისტური პარტიების წინააღმდეგ, სოციალისტური ქვეყნებისა და უწინარეს ყოვლისა საბჭოთა კავშირის წინააღმდეგ.

მაოისტები, ხაზგასმით აღნიშნავს ჟურნალი, ცდილობენ გათიშონ მსოფლიოს ყველა პროგრესული ორგანიზაციის ერთიანობა და უწინარეს ყოვლისა კომუნისტური პარტიების ერთიანობა. მეშარჯვენე რევიზიონისტების მაგალითით ჩინეთში მთა დაარბიეს სოციალისტური ხაზოგადოების მთავარი ძალა — კომუნისტური პარტია. პროლეტარიატის დიქტატურა შეეცალეს მაოისტური ჯაუფის სამხედრო-ბიუროკრატიული დიქტატურით, შექმნეს „კომუნები“, რომლებიც თავისი არსით მთლიანად უწინაღმდეგებიან სოციალიზმის არსს, ამრიგად, მაოიზმი, ისევე როგორც მეშარჯვენე რევიზიონისტები, გამოსადეგი იარაღი აღმოჩნდა იმპერიალიზმის ბრძოლაში მარქსიზმ-ლენინიზმ-ს და მსოფლიო სოციალისტური თანამეგობრობის წინააღმდეგ.

ბულგარეთის კომპარტიის ენტრალური კომიტეტის ორგანო აღნიშნავს, რომ მეშარჯვენე რევიზიონისტებისა და მაოიზმის დაახლოების იდეურ-პოლიტიკური პლატფორმა ნაციონალიზმი და ანტისაბჭოურობა. ნაციონალიზმი ყოველთვის ახასიათებდა მეშარჯვენე ოპორტუნისტულ გადახრებს, მაშინ როდეს ენინერალური ჯუნსი ბასდა. იმისათვის, რომ ალმოფხვრან საბჭოთა ხალხებისადმი ჩინეთის მშრომელთა სიყვარულისა და მეგობრობის ღრმა გრძნობები, მაოისტები მიმართავენ ყველაზე ენინერალურ მონაბრეშებსა და ცილისწამებას საბჭოთა კავშირის, მისი დიდი ლენინური პარტიის წინააღმდეგ. მათ გაიაოცხლეს ძველი ტროცკისტული ცილისწამება სსრ კავშირში „კაპიტალიზმის რესტავრაციის“ შესახებ და ა. შ.

მეშარჯვენე რევიზიონისტები და მაოისტები, წერს ჟურნალი, გაერთიანდნენ პროლეტარიატის დიადი საქმის აშკარა მოღალატეებისა და მტრების საერთო ფრონტში. მათი საერთო მიზანია გათიშონ კომუნისტური მოძრაობისა და მსოფლიო სოციალისტური თანამეგობრობის ერთიანობა, მათი ტაქტიკა აშკარა იდეოლოგიური და პოლიტიკური ბრძოლა სსრ კავშირისა და საბჭოთა კავშირის კომუნისტური პარტიის წინააღმდეგ, ყველა კომუნისტური პარტიისა და სოციალისტური ქვეყნის წინააღმდეგ. მათ ჰყავთ საერთო მოკავშირეები: ტროცკისტები, მეშარჯვენე რენეგატები, ანარქ-პროფკავტორები, ანარქისტები, ანტიკომუნისტები, იმპერიალისტური რეაქციის ძალები.

სოციალიზმის განუწყვეტლივ მზარდი წარმატებანი არ ვგვაძლევს ოლეტებენ მოვალეობისაგან დაუცხრომლად ვიბრძოლოთ ორ ფრონტზე — როგორც მეშარჯვენე, ისე „მეშარცხენე“ ოპორტუნიზმის წინააღმდეგ. საბჭოთა კავშირის, სოციალიზმის ჯნით მომავალი ქვეყნების, საერთაშორისო კომუნისტური, შუშათა და ეროვნულ-განმათავისუფლებელი მოძრაობის წარმატებანი საუკეთესოდ ალასტურებენ მარქსიზმ-ლენინიზმის სიცოცხლისუნარიანობას და ყოფილნარი მეშარჯვენე და „მეშარცხენე“ ოპორტუნიზმის უსუსურობას, წერს დასასრულ „პოლიტიჩესკა პოსლეტა“.

კომენტარი

ჩას ნეჩს უსწოლეთის ჯ ჩ ე ს ა

ფეფასება

21 აგვისტო

ყველა კონტინენტის ქვეყნების პრესა კვლავ განმარტავს და აანალიზებს სკკპ ცენტრალური კომიტეტის გენერალური მდივნის ლ. ი. ბრეჟნევის ალმა-ათაში წარმოთქმულ სიტყვას. „ამ გამოსვლამ ფართო გამოხმაურება გამოიწვია მთელ მსოფლიოში ეუწინარეს ყოველისა იმიტომ, — წერს ბოლონეთის გაზეთი „ძენიკ ლუდოვი“. რომ იგი ეხება ყველა ხალხისათვის, მთელი მსოფლიოსათვის საარსებო მნიშვნელობის საკითხს — საყოველთაო მშვიდობის განმტკიცების პერსპექტივას. საბჭოთა კავშირი მრავალი წლის განმავლობაში ესწრაფვოდა, რომ საერთაშორისო ურთიერთობას საფუძველად დაედებოდა დაძაბულობის შენელებისა და სხვადასხვა სოციალურ-ეკონომიური სისტემის სახელმწიფოთა მშვიდობიანი თანაარსებობის პრინციპები“.

ამ ბოლო დროს, განავრძობს გაზეთი, „მსოფლიო აშკარად ესწრაფვის თვისებრივად ახალ ეტაპებს. უწინარეს ყოვლისა ვითარდება დაძაბულობის ლიკვიდაციის პროცესი, რის შედეგადაც კლებულობს მსოფლიოს მასშტაბით სამხედრო კონფლიქტის საფრთხე“. დასასრულ გაზეთი ხაზს უსვამს, რომ ამ პროცესის განვითარებასა და გაღრმავებაში უპირველესი მნიშვნელობა ენიჭება სსრ კავშირის მშვიდობისმოყვარულ პოლიტიკას და სკკპ ცენტრალური კომიტეტის გენერალური მდივნის ლ. ი. ბრეჟნევის პირად წვლილს ამ პოლიტიკის განხორციელებაში.

„ლრმა აზრი აქვს იმ ფაქტს, — წერს იაპონიის გაზეთი „მაინიჩი“, — რომ კიევსა და ალმა-ათაში მოგზაურობის დროს სკკპ ცენტრალური კომიტეტის გენერალურმა მდივანმა გააკეთა მნიშვნელოვანი საგარეო პოლიტიკური განცხადებანი. რომლებშიც ეხება ამერიკის შეერთებულ შტატებთან ურთიერთდამოკიდებულების საკითხებს და ევროპაში და აზიაში უშიშროების პრობლემებს“. გაზეთი აღნიშნავს სკკპ ცენტრალური კომიტეტის გენერალური მდივნის ლ. ი. ბრეჟნევის „ფაღრესად ეტიერო საქმიანობას“, რომლის „როლს სსრ კავშირის საგარეო და საშინაო პოლიტიკაში მაღალი შეფასება მისცა მიმდინარე წლის აპრილში სკკპ ცენტრალური კომიტეტის პლენუმმა“.

დასავლეთ ევროპის პრესა შეშფოთებით წერს, რომ წინააღმდეგობა ღრმავდება „საერთო ბაზარში“. საფრანგეთის საქმიანი წრეების ორგანოს „ეკოს“ აზრით, „გაერთიანებებში ახლადფილი ვრცელი უფრო სერიოზულია, ვიდრე წინა კრიზისები იყო“. გაზეთი ამას განმარტავს „საერთო ბაზარზე [illegible] ... ეკონომიკურ [illegible] ... ეროვნული ... [illegible] ... ეროვნული ... [illegible] ... ეროვნული ...

ᲕᲘᲓᲠᲔ ᲬᲐᲠᲘ ᲓᲐᲘᲠᲔᲙᲢᲝᲠᲘᲡ

ᲐᲮᲐᲚᲘ ᲡᲐᲥᲛᲔᲑᲘᲡᲐᲜ...

ᲠᲔᲡᲞᲣᲑᲚᲘᲙᲐᲨᲘ ფართოდ არის გაჩაღებული სასკოლო მშენებლობა. მრავალი სკოლა 1 სექტემბერს ახალ შენობაში დაიწყებს სასწავლო წელს. მშენებლებისადმი მადლიერების გრძნობით მიუსხდებიან მოსწავლეები მერხებს კეთილმოწყობილ ახალ საკლასო ოთახებში.

ა ᲬᲣᲒᲓᲘᲓᲘᲡ რაიონის სოფელ ზედა ეწერში 1 სექტემბერს ახალ სასკოლო შენობაში დაიწყება მეცადინეობა. სურათზე ზემოთ — საშუალო სკოლის ახალ შენობაში. იმავე სოფლის საბჭოთა მეურნეობა-ტექნიკუმში (დირექტორი გ. ᲨᲝᲜᲘᲐ) მეურნეობის სახსრებითა და ძალებით აშენდა სამსართულიანი საშუალო სკოლის ახალი შენობა (სურათზე — ქვემოთ). მშენებლობა ბრიგადას ხელმძღვანელობდა მთავარი ინჟინერი შ. შენგელია. სკოლა 540 მოსწავლისათვის არის განკუთვნილი. ფოტო ეკუთვნის ჩვენს სპეციალურ კორესპონდენტს შ. ᲩᲘᲥᲝᲕᲘᲜᲘᲡ.

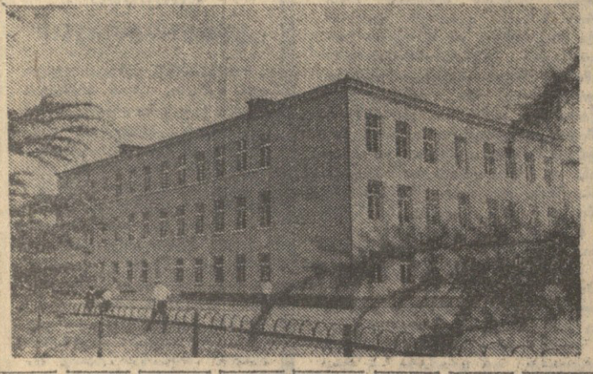

ᲛᲐᲒᲘᲡᲬᲐᲕᲜᲐ ᲛᲝᲡᲬᲣᲠᲕᲘᲗ ᲓᲐᲜᲘᲜᲒᲠᲐᲓᲘᲗ

ᲙᲣᲘᲑᲘᲨᲔᲕᲘ. (ᲐᲐᲡᲡ. კორ.). ქალაქის ზონის საოლიმპიადო ᲡᲐᲛᲬᲘᲠᲝ ᲐᲠᲔᲜᲐᲨᲘ ᲐᲠᲔᲜᲐᲨᲘ გაჩაღდა კურკოვანი ხილის დამზადება. ᲐᲒᲘᲚᲘᲠᲘᲜᲘᲡᲐ და ᲐᲠᲜᲘᲢᲘᲡ უკვე ჩაბარდა 500 ტონამდე მაღალხარისხოვანი ტყემალი. დამზადებული ხილის 70 პროცენტი საკონსერვო ქარხნებს მიეყიდა მოსკოვის მშრომელებს გაეგზავნა 89 ტონა ტყემალი.

ᲙᲣᲘᲑᲘᲨᲔᲕᲘᲡ ᲞᲘᲠᲕᲔᲚᲘ ᲞᲐᲠᲢᲘᲐ მიიღეს ლენინგრადელებმა.

ᲛᲝᲡᲬᲐᲕᲚᲔᲛᲐ „ᲛᲝᲡᲙᲕᲘᲩᲘ“ ᲐᲛᲘᲒᲝ

ᲚᲐᲜᲩᲮᲣᲗᲘ. (ᲡᲐᲥ. კორ.). აპრილის, ავიაციის და ფლოტის ᲓᲦᲔᲨᲘᲗᲘᲡ ᲓᲦᲔᲨᲘᲗᲘᲡ ᲬᲚᲘᲡᲗᲐᲕᲘᲡ ᲞᲐᲢᲘᲕᲘᲡ ᲜᲔᲑᲐᲧᲝᲤᲚᲝᲑᲘᲗᲘᲗ ᲡᲐᲮᲝᲒᲐᲓᲝᲔᲑᲘᲡ ᲛᲔᲠᲕᲔ ᲤᲚᲝᲢᲘᲡ ᲚᲢᲐᲠᲘᲡ პირველი გამოშვების ბილეთის (სერია 263544, ნომერი 41) მფლობელმა სოფელ ᲬᲣᲤᲘᲡᲗᲐᲡ საშუალო სკოლის მოსწავლემ რევაზ ᲚᲝᲜᲩᲐᲫᲔᲛ ავტომანქანა „მოსკვიჩი-412“ მოიგო.

ᲘᲒᲘ ᲩᲕᲘᲓᲛᲔᲢᲘ ᲬᲚᲘᲡᲐᲜ ᲘᲧᲝ...

ᲓᲘᲓᲘ სამამულო ომის ამბებს მიუძღვნა თავისი ახალი ნამუშევარი კინორეჟისორმა ნელი ნენოვამ. კინოსურათი „ᲑᲘᲭᲘᲡ ᲓᲘᲐᲛᲘᲡᲘ ᲩᲣᲠᲩᲘᲓᲐᲜ“, რომლის გადაღება დაიწყო კინოსტუდია „ᲥᲐᲠᲗᲣᲚ ᲤᲘᲚᲛᲘᲡᲐ“, ახალგაზრდებს ეძღვნება. იგი ასახავს საბჭოთა ᲡᲐᲛᲮᲔᲠᲝᲚᲝᲡ დასაცავად მეომარმოლი საბჭოთა ადამიანების ᲒᲐᲜᲬᲘᲠᲒᲔᲑᲘᲡ, სიმტკიცის, უდრეკ ნებისყოფას.

ფილმის მთავარი გმირის — გამოჩენილი მფრინავის ᲖᲐᲣᲠ ᲯᲐᲤᲐᲠᲝᲕᲘᲡ როლს ასრულებს თბილისელი მოსწავლე დიმიტრი ᲒᲣᲜᲣᲜᲐᲫᲔ.

— ᲐᲮᲐᲚᲒᲐᲖᲠᲓᲐ ᲒᲛᲘᲠᲘᲡ ᲛᲐᲒᲐᲚᲘᲗᲘᲗᲘᲗ, — ᲗᲥᲕᲐ Ნ. ᲜᲔᲜᲝᲕᲐᲛ, — ᲕᲪᲓᲘᲚᲝᲑ ᲜᲘᲠᲩ ᲗᲝᲛᲝᲑᲐᲡ ᲒᲐᲕᲪᲚᲘᲗ ᲛᲐᲗᲘ ᲛᲐᲛᲔᲑᲘᲡ და უფროსი ძმების გმირობა. ფილმმ მოგვიწოდებს: ომი აღარ უნდა განმეორდეს, ამ მშვენიერ ᲓᲦᲔᲑᲘᲡᲐᲜ ცხოვრება და შემოქმედება დიდი ბედნიერებაა. (ᲡᲐᲥᲘᲜᲤᲝᲠᲛᲘᲡ).

ᲢᲧᲔ ᲓᲐᲬᲕᲘᲡ ᲒᲐᲛᲝᲐᲠᲩᲘᲜᲔᲡ

ᲬᲧᲐᲚᲢᲣᲑᲝ. ამას წინათ სომეხის ტყეებში ხანძრის კერები შენიშნა კოლმეურნე უ. ᲤᲐᲜᲯᲘᲡᲯᲐᲜᲘ. მან ეს ხანძრაფოდ აცნობა სახანძრო რაზმს, რომლის მუშაკებთან ერთად კოლმეურნეებმა ცეცხლი ჩააქრეს. ᲐᲗᲝᲜᲘᲗ ᲫᲘᲠᲐᲠᲐ ᲢᲧᲔ ᲒᲐᲜᲐᲓᲒᲣᲠᲔᲑᲘᲡ გადარჩა.

Ლ. ᲯᲝᲚᲝᲠᲐᲯᲐᲕᲐ.

ᲞᲐᲛᲐᲪᲝᲒᲐ, ᲗᲐᲕᲓᲒᲐᲜᲬᲘᲠᲕᲐ

ᲐᲠ ᲛᲝᲮᲓᲐ ᲢᲧᲘᲑᲣᲚᲨᲘ

ᲑᲐᲖᲘᲡᲕᲔᲚᲘᲡ ერთი ᲯᲒᲣᲤᲘ მდინარე ტყიბულში, რომელიც ᲥᲐᲚᲐᲥᲘᲡ შუაგზა ჩაუდის, ხელით თვრებებს იჭერდნენ. მათ შორის იყვნენ ძმები ერაძეები — ათი წლის მალხაზი და შვიდი წლის რამაზი. მოულოდნელად მდინარე ადიდდა, უფროსმა ბიჭუნამ, როგორც იყო ტალღებს თავი დაალწია, ნაპირზე მიცურდა და ბეტონის ᲞᲘᲠᲘᲡ კედლებზე შემოჩრჩენილ არმატურის რკინებს ეჰკიდა. უმცროსი კი, რომელმაც ცურვა არ იცოდა, წყალმა წაიღო და თვალი გაქრა. ამბობენ ᲩᲠᲓᲘᲚᲘᲗ ᲢᲐᲚᲦᲚᲔᲑᲘ მას ხან ჩაეირავდა, ხან ზედაპირზე ამოადგებოდა.

წყალწაღებული ბავშვი ხიდზე მომავალმა ᲥᲐᲚᲛᲐ შენიშნა და გულშემზარავი ᲧᲘᲠᲘᲚᲘ მორთო.

მდინარის ორივე სანაპიროს ბეტონის მაღალ კედლებს უამრავი ხალხი მოასწდა, მაგრამ აზვირთებულ მდინარეში გადახტომა ვერავინ გაბედა. მალე მათ გამოეყო მამაცი კომკავშვილი, სპორტსასახლის მშენებლობაზე მომუშავე მებეტონე მიხეილ ᲥᲐᲠᲩᲐᲨᲘᲫᲔ. იგი ᲢᲐᲜᲘᲡᲐᲛᲝᲡᲣᲚᲘᲡᲐᲜᲐᲝ გადაიშვა მდინარეში. ის-ის იყო ᲬᲧᲚᲘᲡ ᲬᲘᲜᲐᲨᲘ ᲩᲐᲫᲘᲠᲘᲚᲘᲡ ᲛᲘᲜᲐᲠᲘᲡᲐᲛᲔᲑᲘ, ᲠᲝᲛ ᲢᲐᲚᲦᲚᲐᲛ ᲩᲥᲠᲘᲚᲘ ᲚᲝᲠᲒᲝᲡ ᲛᲣᲨᲐᲠᲘᲡᲐᲛᲔᲑᲘᲗ ᲛᲘᲐᲜᲐᲠᲘᲩᲐ. ᲛᲐᲡᲨᲘᲜᲔᲚᲛᲐ ᲛᲐᲡ ᲮᲔᲚᲘᲗᲐᲜᲐ ᲐᲐᲚᲔᲑᲘᲗᲐᲜ ᲒᲐᲜᲬᲘᲠᲒᲐᲜᲐ.

ᲐᲮᲚᲐ ᲑᲐᲕᲨᲕᲘᲡ ᲒᲐᲓᲐᲐᲠᲩᲘᲜᲐ „ᲛᲔᲨᲐᲑᲢᲘᲡ“ ᲒᲣᲜᲓᲘᲡ ᲪᲜᲝᲑᲘᲚᲘᲛᲐ თავდასხმელმა ᲑᲘᲭᲘᲡᲐ და ᲒᲐᲛᲫᲘᲜᲯᲐᲠᲔᲑᲣᲚᲘ ᲛᲓᲘᲜᲐᲠᲔᲨᲘ ᲨᲔᲛᲘᲠᲬᲘᲚᲐ, მაგრამ ᲑᲘᲭᲘᲡᲐᲛᲔᲑᲘᲗ ᲛᲘᲐᲜᲐᲠᲘᲩᲐ. ᲛᲐᲡ ᲨᲔᲛᲓᲔᲒ ᲠᲘᲒᲘᲡᲐᲗᲕᲘᲡ ᲒᲐᲛᲝᲩᲜᲓᲐ ᲬᲧᲚᲘᲡᲬᲚᲘᲗᲘᲗᲘᲡ ᲛᲘᲜᲐᲠᲘᲡ ᲛᲘᲡᲐᲛᲐᲠᲗᲘ.

ᲛᲔᲠᲕᲔ ᲓᲦᲔ ᲒᲐᲜᲛᲐᲕᲚᲝᲑᲐᲨᲘ ᲠᲘᲒᲘᲡᲐᲗᲕᲘᲡ ᲐᲠᲐᲠᲘᲡ ᲛᲘᲜᲐᲠᲘᲡ ᲛᲘᲡᲐᲛᲐᲠᲗᲘ. ᲐᲮᲚᲐᲡᲬᲘᲜᲔᲡ ᲛᲘᲜᲐᲠᲘᲡ ᲛᲘᲡᲐᲛᲐᲠᲗᲘ ᲐᲠᲐᲠᲘᲡ ᲠᲘᲒᲘᲡᲐᲗᲕᲘᲡ