■ აფხაზეთში მოკრეფილია 51.518 ტონა ჩაის ფოთოლი
■ კიდევ მოიკრიფება 4.000 ტონა

285.000 ტონა ჩაისათვის

პროლეტარეგო ყველა ქვეყნისა, შეერთდით!

კომუნისტი

საქართველოს კომუნისტური პარტიის ცენტრალური კომიტეტის, საქართველოს სსრ უმაღლესი საბჭოსა და საქართველოს სსრ მინისტრთა საბჭოს ორგანო

9

KOMUNISTI— ОРГАН ЦК КП ГРУЗИИ, ВЕРХОВНОГО СОВЕТА ГРУЗИНСКОЙ ССР И СОВЕТА МИНИСТРОВ ГРУЗИНСКОЙ ССР

სექტემბერი
კვირა
1973
ფასი 2 კაპ.

გაზეთი გამოდის 1920 წლის 3 ივნისიდან ● № 212 (15729)

საქართველოს კომპარტიის ცენტრალურ კომიტეტსა და საქართველოს სსრ მინისტრთა საბჭოში

შეზრუნველყოფთ მოსახლეობა ჯარტოფილით, ბოსტნეულითა და ხილით

საქართველოს კომპარტიის ცენტრალურმა კომიტეტმა და საქართველოს სსრ მინისტრთა საბჭომ განიხილეს კარტოფილის, ბოსტნეულისა და ხილის მოსავლის აღების, დამზადების, შენახვისა და ამ პროდუქტებით გაჯერობის უზრუნველყოფის ღონისძიებათა საკითხები. ერთობლივად მიღებულ დადგენილებებში აღნიშნულია, რომ რესპუბლიკის კოლმეურნეობებმა და საბჭოთა მეურნეობებმა გასწიეს გარკვეული მუშაობა „კოლმეურნეობებსა და საბჭოთა მეურნეობებში ბოსტნეულისა და კარტოფილის წარმოებისა და დამზადების ორგანიზაციის ძირეული გაუმჯობესების და ამ პროდუქტებით საქართველოს სსრ სამრეწველო ცენტრებისა და კურორტების მოთხოვნების მოწესრიგების ღონისძიებათა შესახებ" საქართველოს კომპარტიის ცენტრალური კომიტეტისა და საქართველოს სსრ მინისტრთა საბჭოს 1972 წლის 26 დეკემბრის დადგენილების შესასრულებლად.

მარტი მიმდინარე წლის ზაფხულის თვეებში რესპუბლიკის კოლმეურნეობებმა და საბჭოთა მეურნეობებმა შემხმარებელს მიაწოდეს 16 ათას ტონაზე მეტი საადრეო კარტოფილი — სუთი ათასი ტონით მეტი, ვიდრე გასული წლის შესაბამის პერიოდში. მნიშვნელოვნად გაიზარდა ბოსტნეულის გაყიდვა სახელმწიფო და კოოპერაციული ვაჭრობის ქსელის მეშვეობით. მიმდინარე წლის რვა თვეში რეალიზებულია 27.733 ტონა ბოსტნეული — ათი ათასი ტონით მეტი, ვიდრე გასული წლის შესაბამის პერიოდში. აქედან შარშანდელთან შედარებით რეალიზებული იყო 70 პროცენტით მეტი პამიდორი და ორჯერ მეტი ხახვი და კომბოსტო. ამავე დროს გაუმჯობესდა და გამდიდრდა იმ ბოსტნეულის ასორტიმენტი, რომელსაც იღებს სახელმწიფო და კოოპერაციული ვაჭრობის ქსელი.

მაგრამ, როგორც აღნიშნულია დადგენილებებში, რესპუბლიკის ქალაქების, სამრეწველო ცენტრებისა და კურორტების მოსახლეობის კარტოფილით, ბოსტნეულით, ხილითა და კაკლით გეგმიანი მომარაგების უზრუნველყოფის საქმეში ჯერ კიდევ არის სერიოზული ნაკლოვანებანი. კერძოდ, გასულ ზამთარში და გაზაფხულზე მოსახლეობა სათანადო რაოდენობით და ასორტიმენტით არ იყო უზრუნველყოფილი კარტოფილით, ბოსტნეულითა და ხილით.

საქართველოს კომპარტიის ცენტრალურმა კომიტეტმა და საქართველოს სსრ მინისტრთა საბჭომ ყოველმხრივ გააანალიზეს ამ ნაკლოვანებათა მიზეზები და შეიმუშავეს კონკრეტულ ღონისძიებათა კომპლექსი, რომელთა მიზანია უზრუნველყონ კარტოფილის, ბოსტნეულის, თესლოვანი ხილისა და კაკლის მოსავლის აღებისა და დამზადების, აგრეთვე ხანგრძლივად შენახვის ყველა სამუშაოთა დროულად დამთავრება და ამ პროდუქტებით რესპუბლიკის ქალაქების, სამრეწველო ცენტრებისა და კურორტების, საზოგადოებრივი კვების საწარმოებისა და სხვა ორგანიზაციების შეუფერხებელი მომარაგება.

ამ ღონისძიებათა შესრულებისათვის დიდი პასუხისმგებლობა ეკისრება საქართველოს კომპარტიის საოლქო და რაიონულ კომიტეტებს, აფხაზეთის სსრ და აჭარის სსრ მინისტრთა საბჭოებს, სამხრეთ ოსეთის ავტონომიური ოლქისა და რაიონების მშრომელთა დეპუტატების საბჭოების აღმასკომებს, კოლმეურნეობებისა და საბჭოთა მეურნეობების ხელმძღვანელებს, სოფლის მეურნეობის სამინისტროს, საბჭოთა მეურნეობების სამინისტროს, დამზადების სამინისტროს, ვაჭრობის სამინისტროს, ცეკავშირის გამგეობასა და საქართველოს სსრ მინისტრთა საბჭოს რესპუბლიკურ გაერთიანება „საქსოფლტექნიკას". მათ ევალებათ თვითეული კოლმეურნეობისა და საბჭოთა მეურნეობისათვის შეიმუშაონ და დაამტკიცოთ ხანგრძლივი შენახვისათვის განკუთვნილი კარტოფილის, ბოსტნეულის, თესლოვანი ხილისა და კაკლის დამზადებისა და მოკლე ვადებში და უდანაკარგოდ გამოზიდვის გრაფიკები, ამასთან უზრუნველყონ მუშახელის, მექანიზმებისა და ავტოტრანსპორტის რაციონალური გამოყენება. მოსავლის მასობრივად აღების დაწყებამდე მეურნეობებმა სანიმუშოდ უნდა მოაწესრიგონ და მთლიანად მომზადონ მოსავლის აყრები მანქანა-იარაღები, ტრანსპორტი საშუალებანი, საჭირო ინვენტარი და მისასვლელი გზები.

ამ ამოცანათა სანიმუშოდ შესრულებაში, რაც ღასახულია ორგანიზაციების წინაშე, რომლებიც აწარმოებენ კარტოფილის, ბოსტნეულისა და ხილის მოსავლის აღებას, დამზადებასა და გამოზიდვას. დიდი როლი უნდა შეასრულონ ღონისძიებებმა, რომელთა მიზანია ფართოდ გაშალონ რაიონების, საბჭოთა მეურნეობების, კოლმეურნეობების, ბრიგადებისა და რგოლების სოციალისტური შეჯიბრება კარტოფილის, ბოსტნეულისა და ხილის მოსავლის აღების სამუშაოთა ვადების შემცირებისა და ხარისხის გაუმჯობესებისათვის. ამასთან გათვალისწინებული ენდა იქნეს შეჯიბრების გამარჯვებულთა წახალისება.

დასახულია დიდი და პასუხსაგები ამოცანა — მთლიანად უზრუნველყოფთ კარტოფილის, ბოსტნეულის, თესლოვანი ხილისა და კაკლის სახელმწიფო შესყიდვის დადგენილი გეგმების, აგრეთვე ზეგეგმით დაკალთა შესრულება.

საქართველოს კომპარტიის ცენტრალურმა კომიტეტმა და საქართველოს სსრ მინისტრთა საბჭომ დაამტკიცეს რესპუბლიკის მოსახლეობის მოსამარაგებლად კარტოფილის, ბოსტნეულის, თესლოვანი ხილისა და კაკლის დამზადებისა და მიწოდების გეგმა, როგორც ამ პროდუქტების რეალიზაციისათვის 1973 წლის 1 დეკემბრამდე, ისე ზამთრისათვის შესანახად. განსაკუთრებული ყურადღება დაეთმო 1973 წლის მოსავლის კარტოფილის, ბოსტნეულისა და ხილის თბილისსა და რესპუბლიკის სხვა სამრეწველო ქალაქებში შემოზიდვასა და შემოდგომა-ზამთრის პერიოდისათვის მათი ხანგრძლივად შენახვის გეგმას. დამტკიცებულია, რომ 16 ათასი ტონა კარტოფილი, აგრეთვე ბოსტნეულისა და ხილის მნიშვნელოვანი ნაწილი ზამთრისათვის შესანახად უნდა მოთავსდეს ლილოს ბოსტნეულის კომბინატის საცავებში. რომლის პირველი რიგი ამას წინათ გადასცეს საექსპლოატაციოდ.

დამტკიცებული გეგმებით გათვალისწინებულია გასული წლებთან შედარებით მნიშვნელოვნად გაიზარდოს კარტოფილის, ბოსტნეულისა და ხილის რაოდენობა, რომლებსაც ამზადებენ ვასაყიდად და ხანგრძლივი შენახვისათვის. ამრიგად, იქმნება ყველა პირობა, რათა მნიშვნელოვნად გაუმჯობესდეს კარტოფილისა და ფართო ასორტიმენტის ბოსტნეულით ვაჭრობა. კერძოდ, ხორციელდება ღონისძიებანი ლობიოსა და კაკლის, აგრეთვე მთელი რიგი სხვა პროდუქტების რესურსების გასაადიდებლად, რომლებზეც რესპუბლიკის მოსახლეობის გადიდებული მოთხოვნაა. გასული წლების მაჩვენებლებს მნიშვნელოვნად აღემატება აგრეთვე კომბოსტოს, ხახვის, ნივრის, სტაფილოს, ჭარხლის, თესლოვანი ხილის დამზადებისა და შენახვის საგეგმო დავალებანი.

კარტოფილით, ბოსტნეულითა და ხილით მოსახლეობის მომარაგების ძირეულად გაუჯობესებისათვის საჭიროა ბევრი ორგანიზაციისა და დაწესებულების, კოლმეურნეობებისა და საბჭოთა მეურნეობების მშრომელთა დარაზმვა. მაგალითად, კარტოფილისა და ხახვის მოსავლის აღებისათვის ფართოდ უნდა ვიყენებდეთ ყველა საწარმოს, დაწესებულებისა და ორგანიზაციის სატვირთო ავტომანქანებსა და ბორტიან ავტომისაბმელებს, აგრეთვე მძღოლთა შემადგენლობასა და შესაკეთებელ საშუალებებს. საქართველოს კომპარტიის თბილისის საქალაქო კომიტეტსა და თბილისის მშრომელთა დეპუტატების საქალაქო საბჭოს ალმასკომს დაეგალათ განახორციელონ ორგანიზაციული მუშაობა, რათა ქალაქის საწარმოთა და დაწესებულებათა კოლექტივები დარაზმონ ხანგრძლივი შენახვისათვის განკუთვნილი კარტოფილის გადარჩევისა და დანიკაკების სამუშაოებში დასახმარებლად, ხოლო თუ საჭირო იქნა, ქალაქ თბილისიდან გაგზავნონ მუშები, მოსამსახურეები, სტუდენტები კარტოფილის მწარმოებელ რაიონებში, რათა უზრუნველყონ კარტოფილის მოსავლის აღება უაღრესად მოკლე ვადებში.

ეკონომიკის გაგრძობის დაეკალა მეთამზაღის მატერიალურ-ტექნიკური ბაზა და უზრუნველყოს კარტოფილის, ბოსტნეულისა და ხილის შეუფერხებლად მიღება და დასამზადებელი პუნქტებიდან და მეურნეობებიდან გამოტანა დამტკიცებული გრაფიკით, უზრუნველყოს ავტოტრანსპორტის შეუფერხებელი დატვირთვა დამზადების ადგილებში.

დიდი ყურადღება ეთმობა კარტოფილის გადატანას კონტეინერებით. ადგილობრივი მოეწყვლობის სამინისტროს დაეკალა დაამზადოს 40 ათასი კონტეინერი, აქედან ხუთი ათასი მოსახსნელი ხუფებით ბრიგადაგზის გამოყენებისათვის. საქართველოს სსრ სახელმწიფო საგეგმო კომიტეტსა და რესპუბლიკის მთავარმომარაგებას დაეკალათ გაითვალისწინონ ცეკავშირის განაცხადებით დასაბერი-გადმოსატვირთი მექანიზმების გამოყენება საკონტეინერო ტვირთნიზიდვის ფართოდ გამოყენებისათვის.

საქართველოს სსრ სახალხო კონტროლის კომიტეტსა და დამზადების სამინისტროს დაეკალათ უზრუნველყონ მკაცრი კონტროლი სოფლის მეურნეობის პროდუქციის ხარისხისადმი მწმი დამზადებისა და ხანგრძლივი შენახვის ადგილებზე.

საქართველოს კომპარტიის ცენტრალური კომიტეტისა და საქართველოს სსრ მინისტრთა საბჭოს დადგენილებებით პერსონალური პასუხისმგებლობა კარტოფილის დამზადების, მისი გამოზიდვის გეგმებისა და ზეგეგმითი დავალებების შესრულების, აგრეთვე რესპუბლიკის ქალაქების, სამრეწველო ცენტრებისა და კურორტების მოსახლეობის შეუფერხებლად მომარაგების უზრუნველყოფისათვის ავტონომიური რესპუბლიკების მინისტრთა საბჭოებთან და სამხრეთ ოსეთის ავტონომიური ოლქისა და კარტოფილის მწარმოებელი რაიონების მშრომელთა დეპუტატების საბჭოების აღმასკომებთან ერთად ეკისრებათ სოფლის მეურნეობის მინისტრს ი. გ. რთველიაშვილს, საბჭოთა მეურნეობების მინისტრს მ. ბ. ღვინჯილიას, ვაჭრობის მინისტრს მ. ა. მეგრელიშვილს, ცეკავშირის გამგეობის თავმჯდომარეს კ. ნ. მაკიშვილს.

ბოსტნეულის, კარტოფილისა და ხილის მოსავლის აღებასთან, დამზადებასა და ხანგრძლივად შენახვასთან დაკავშირებული ყველა სამუშაოს ოპერატიული ხელმძღვანელობისათვის შეიქმნა რესპუბლიკური კომისია.

დადგენილებებით გათვალისწინებულია, რომ აწლავე დაიწყოს იმ ღონისძიებათა შემუშავება, რომელთა მიზანია 1974 წელს ბოსტნეულის, კარტოფილის, ხილისა და სხვა სასოფლო-სამეურნეო კულტურების წარმოების, დამზადებისა და რეალიზაციის ორგანიზაციის გაუმჯობესება.

საქართველოს კომპარტიის ცენტრალურმა კომიტეტმა და საქართველოს სსრ მინისტრთა საბჭომ მოსთხოვეს პარტიულ, საბჭოთა და სასოფლო-სამეურნეო ორგანოებს დაარაზმონ სასოფლო-სამეურნეო წარმოების ყველა მუშაკი, რათა უთუოდ შეასრულონ 1973 წლის მოსავლის კარტოფილის, ბოსტნეულისა და ხილის დამზადების რეგორც სახელმწიფო გეგმები, ისე ნაკისრი ვალდებულებანი. (საინფორმი).

აფხაზეთის მეჩაიეთა ეროვნული სიტყვა-დაცვა

საუბარი საქართველოს კპ აფხაზეთის საოლქო კომიტეტის პირველ მდივანთან ვ. კობახიასთან

აფხაზეთის სოფლის მეურნეობის მშრომელები პარტიული ორგანიზაციების ხელმძღვანელობით, — გახაცხადა „კომუნისტის" საკუთარ კორესპონდენტთან საუბარში საქართველოს კომპარტიის აფხაზეთის საოლქო კომიტეტის პირველმა მდივანმა ვ. კობახიამ, — ენერგიულად იბრძვიან სკკპ XXIV ყრილობის გადაწყვეტილებებისა და მეცხრე ხუთწლედის მესამე გადამწყვეტი წლის დავალებათა შესრულების საქმეში საპატიო წვლილს შესატანად. აფხაზეთის მეჩაიეებმა, რომლებიც სოციალისტურ შეჯიბრებაში ჩაბმული არიან აპარის ასსრ მშრომელებთან, დიდი შრომითი გამარჯვება მოიპოვეს, ვადაზე ადრე შეასრულეს ხარისხოვანი ჩაის მწვანე ფოთლის კრეფის წლიური გეგმა-ვალდებულება, ნაცვლად 50.904 ტონისა ჩაის ფაბრიკებს გადასამუშავებლად გაეგზავნათ 51.518 ტონა ჩაის ფოთოლი, აქედან პირველი ხარისხისაა 67,2 პროცენტი, რაც შარშანდელ მაჩვენებელს 5 პროცენტით აღემატება. ამით ავტონომიური რესპუბლიკის მეჩაიეებმა გადაამეტეს ჩაის ნედლეულის წარმოების დარგში მეცხრე ხუთწლედის ბოლოსათვის გათვალისწინებულ ღონეს — 51.300 ტონას.

აფხაზეთის მეჩაიეთა წარმატება განსაპირობა სოფლის მშრომელთა მაღალმა ენთუზიაზმმა, ნაკისრი ვალდებულების შესრულებისათვის ბრძოლაში მტკიცე ზრომიმა დისციპლინამ, ჩაის პლანტაციების სამიმუშო მეგლა-დამუშავებამ, მინერალური და ორგანული სასუქების დროულად და ხარისხიანად შეტანამ. ჩაის ფოთოლი იკრიფებოდა განუწყვეტლივ, ყოველგვარ ამინდში.

ჩაის ხარისხოვანი ფოთლის კრეფის გეგმა და დავალებები წარმატებით შეასრულეს ოჩამჩირის, გულრიფშის, სოხუმის რაიონების მეჩაიეებმა, ხარისხოვან მაჩვენებლებში განსაკუთრებით გამოიჩინეს თავი გუდაუთის რაიონის მშრომელებმა. აქ მოკრეფილი ნედლეულის 72,5 პროცენტი პირველი ხარისხისაა. აფხაზეთში ჩაის საკრეფი მანქანებით წელს მოიკრიფა 4.309 ტონა ჩაის ფოთოლი, რაც 309 ტონით აღემატება შარშანდელ მაჩვენებელს.

აფხაზეთის მეჩაიეთა საერთო წარმატებებში დიდი წვლილი შეიტანეს ოჩამჩირის რაიონის მეჩაიეებმა. მათ 31 აგვისტოსათვის შეასრულეს ხარისხოვანი ჩაის მწვანე ფოთლის კრეფის წლიური გეგმაც და ვალდებულებაც. სახელმწიფოს ნაცვლად 17.782 ტონისა მიეყიდა 18.000 ტონაზე მეტი ნედლეული. რაიონის მეჩაიეებმა ვალდებულება იკისრეს სეზონის ბოლოსათვის მოკრეფილი ხარისხოვანი ჩაის ფოთლის საერთო რაოდენობა აიყვანონ 19.210 ტონამდე.

ჩაის სიუხვისათვის ბრძოლაში სასახელო წარმატებებს აღწევენ ოჩამჩირის რაიონის სოფელ კოლმეურნეობა „საქართველოს" მშრომელები. ნაებნენ რა სოციალისტურ შეჯიბრებაში. მათ ვალდებულება იკისრეს ნაკლოდ 2.265 ტონისა მოეკრიფათ 3.028 ტონა ნედლეული. სიტყვის შესასრულებლად კოლმეურნეებმა თავდადებით იშრომეს და პირობა გაანაღდეს. დამატებით იკისრეს „მწვანე ოქროს" საერთო წარმოება აიყვანონ 3.500 ტონამდე, ე. ი. გეგმის ვადამეტებით სახელმწიფოს მიაყიდონ 835 ტონა ფოთოლი. ვალდებულება წარმატებით ხორციელდება. გასული წლის შესაბამის პერიოდთან შედარებით მოკრეფილია 523 ტონით მეტი ნედლეული. საშეალოდ ჰექტარზე მიღებულია 7 ტონა, რაც 400 კილოგრამით აღემატება წინა წლის შესაბამისი დროის მაჩვენებელს. მეჩაიეთა ბრიგადებისაგან კოლმეურნეობამ მიიღო 500 ათასი მანეთით მეტი ფულადი შემოსავალი, ვიდრე შარშან ამ პერიოდისათვის. გეგმა და ვალდებულება საკრძნობი და გადაჭარბებით გაანაღდეს ბრიგადების, რომელთაც ჯ. კვეკვესკირი, ლ. ლომაძე, შ. ვეფხი, ბ. მარგანი ხელმძღვანელობენ.

ჩაის უხვი მოსავლისათვის ლაშქრობაში თავი გამოიჩინეს მოქვის ჩაის საბჭოთა მეურნეობის, სოფელ ჭლოუს ლაკობას სახელობის კოლმეურნეობის, სოფელ ოხურეის რუსთაველის სახელობის კოლმეურნეობის მეჩაიეებმა.

მეჩაიეობაში კარგი წარმატებები აქვთ აგრეთვე გალის რაიონის სოფელ ოქუმის ლენინის სახელობის, სოფელ ჩხორთოლის ბარათაშვილის სახელობის, სოფელ ღუმურუშის ფარფალიას სახელობის, სოფელ სპერეთის ორჯონიკიძის სახელობის კოლმეურნეობებს, მზიურის ციტრუსებს, მზიურის ჩაის, სოდის ცხაკაიას სახელობის, ქვემო ბარეულის ჭუბურხინჯის სტალინის სახელობის საბჭოთა მეურნეობებს.

ჩაის ფოთლის კრეფაში განსაკუთრებით დაწინაურდნენ ოჩამჩირის რაიონში ლენა ახუბა, რიმა კოლონია, ეკა შუბითიძე, ეფეფუნა სალია, სოციალისტური შრომის გმირი ცაცა ქარდავა, გალის რაიონში — ლამარა ქვაცაბაია, სულიკო ზუბბაია, თამარ თოლორთაია, ბოკო ტყეტუნაკა, გუდაუთის რაიონში ნთელა გოგრიჭიანი და სხვები.

ჩაის ფოთლის კრეფა აფხაზეთში წარმატებით გრძელდება. კიდევ მოიკრიფება 4.000 ტონა ჩაის ფოთოლი.

აფხაზეთის მეჩაიეები, რომლებიც მიღწეული წარმატებებით აღფრთოვანებული არიან, ძალღონის დაუზოგავად შრომობენ, რათა პირნათლად შეასრულონ სოციალისტური ვალდებულება, სამშობლოს მისცენ 55.500 ტონა „მწვანე ოქრო".

ჩვენი ჩაი

ჩვენი მეურნეობის მეჩაიეებმა სოციალისტური შეჯიბრების ფართოდ გაშლით წელს ახალ წარმატებას მიაღწიეს, ნაცვლად 1.930 ტონისა სამშობლოს მისცეს 2.115 ტონა ჩაის ფოთოლი. მაჩვენებით ნაცვლად 460 ტონისა მოიკრიფა 482 ტონა. დაწინაურდა მესამე აგროგანყოფილება, რომელსაც ს. ჯინჯოლავა ხელმძღვანელობს.

მოწინავეთა შორის სახელი გაითქვეს ზ. ხარჩილავამ, თ. სამსონიამ, ა. ვარტიკიანმა, რ. ტეკიამ, ლ. გოგენკომ, ს. ვაშაკიძემ, ტ. ახუბამ.

დ. ბიგვავა,
ოჩამჩირის რაიონის მოქვის ჩაის საბჭოთა მეურნეობის დირექტორი.

მხოლოდ მაღალხარისხოვანი

ხუთწლედის მესამე წელს, ჩვენს კოლმეურნეობაში ფართოდ გაიშალა სოციალისტური შეჯიბრება, ბრიგადა, რომელსაც მე ვხელმძღვანელობ, შეჯიბრებაში ჩაება პირველი ბრიგადასთან. ვალდებულება ვიკისრეთ წელს 16 ჰექტარი პლანტაციიდან ნაცვლად 150 ტონისა მოგვეკრიფა 170 ტონა ხარისხოვანი ჩაის ფოთოლი.

ნაკისრი ვალდებულება გადამეტებით შესრულდა. მოკრეფილია 174 ტონა ნედლეული. გადაფარეთ სეზონის ბოლომდე კიდევ მოვიკრიფოთ 20 ტონა ჩაის ფოთოლი.

ბრიგადის მიერ მოკრეფილი ჩაის ფოთლის 89,8 პროცენტი პირველი ხარისხისაა. კოლმეურნეობის გარდამავალი დროშა მთელი სეზონის მანძილზე ჩვენთან არის. გადაფარეთ იგი ბოლომდე შევინარჩუნოთ. ბრიგადის მეჩაიეთა შორის განსაკუთრებულ წარმატებას აღწევენ მეჩაიეები ნ. ბალიშვილი, ლ. გამსახურდია, ლ. შონია, ჯ. ზუბბაია, ლ. შონია.

ხ. შონია,
გალის რაიონის ოქუმის ლენინის სახელობის კოლმეურნეობის ბრიგადირი, საქართველოს სსრ უმაღლესი საბჭოს დეპუტატი.

მათ თავი იხარეს

ნაყოფიერად შრომობენ გალის რაიონის სიდის ჩაის საბჭოთა მეურნეობის მშრომელები. მათ „მწვანე ოქროს" კრეფის წლიური გეგმა ვადაზე ადრე გადაჭარბებით გაანაღდეს. მთელ აფხაზეთში ჩაის ფოთლის სიუხვით სახელი გაითქვეს ოჩამჩირის რაიონის მოქვის კოლმეურნეობის წევრებმა ზოია ხარჩილავამ და თალიკო სამსონიამ. თვითეულმა მათგანმა ოთხიათას კილოგრამზე მეტი ფოთოლი მოკრიფეს და გეგმა-ვალდებულებას დიდად გადაჭარბეს.

სურათებზე: მარჯვნივ — მოქვის კოლმეურნეობის მოწინავე მეჩაიეები ზ. ხარჩილავა, თ. სამსონია; ქვემოთ — სიდის საბჭოთა მეურნეობაში ჩაის ფოთლის მექანიზებული კრეფა.

(საინფორმის ფოტოქრონიკა).

9 სექტემბერი ტანკისტთა დღეა

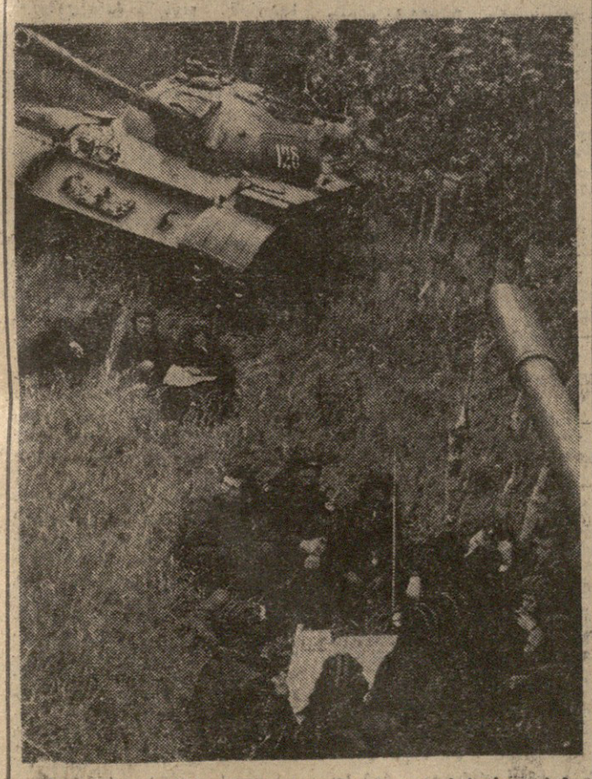

იმ ნაწილის ტანკისტები, სადაც გადაღებულია ეს სურათი, ხაში წლის განმავლობაში ინარჩუნებენ ოლქის სამხედრო საბჭოს გარდამავალ წითელ დროშას. მაღალი ჯილდო მოპოვებულია ბეჭითი სწავლით, ხაბრძოლო მანქანების ოსტატურად ტარებით. სურათზე: შესვენებისას.

ი. ბელოუსოვის ფოტო (საბჭოთა ფოტოქრონიკა).

ეროვნული დღესასწაულის გამო

ამხანაგებმა ლ. ი. ბრეჟნევმა, ნ. ვ. პოდგორნიმ, ა. ნ. კოსიგინმა მისალოცი დეპეშა გაუგზავნეს ბულგარეთის კომუნისტური პარტიის ცენტრალური კომიტეტის პირველ მდივანს, ბულგარეთის სახალხო რესპუბლიკის სახელმწიფო საბჭოს თავმჯდომარეს ამხანაგ ტოდორ ჟივკოვს, ბულგარეთის სახალხო რესპუბლიკის მინისტრთა საბჭოს თავმჯდომარეს ამხანაგ სტანკო ტოდოროვს ეროვნული დღესასწაულის — ბულგარეთში სოციალისტური რევოლუციის 29 წლისთავის გამო.

საბჭოთა ადამიანებს, ნათქვამია დეპეშაში, გულწრფელად ახარებს წარმატებანი, რომლებიც ბულგარეთის სახალხო რესპუბლიკის მშრომელებმა მოიპოვეს თავიანთი ნაცადი ავანგარდის — ბულგარეთის კომუნისტური პარტიის ხელმძღვანელობით სოციალისტური მშენებლობის ყველა დარგში.

თავის სოციალისტურ მოკავშირეებთან ერთად, ხაზგასმულია დეპეშაში, ბულგარეთის სახალხო რესპუბლიკა აქტიურად და თანმიმდევრულად იღწვნის სხვადასხვა სოციალური წყობილების სახელმწიფოთა მშვიდობიანი თანაარსებობის ლენინური პრინციპების დამკვიდრებისათვის, მშვიდობისა და კეთილმეზობლური თანამშრომლობის კონტინენტად ევროპის გადაქცევისათვის, მსოფლიო ასპარეზზე დაძაბულობის შენელების პროცესის შემდგომი გაღრმავებისათვის.

საბჭოთა კავშირში დიდ მნიშვნელობას ანიჭებენ საბჭოთა კავშირ-ბულგარეთის ურღვევი მეგობრობის განუხრელ განვითარებასა და გაღრმავებას.

საბჭოთა ხელმძღვანელები დიდად აფასებენ საბჭოთა კავშირის კომუნისტური პარტიისა და ბულგარეთის კომპარტიის აზრთა სრულ ერთიანობას სოციალისტური თანამეგობრობის შემდგომი განვითარებისა და განმტკიცების, საერთაშორისო პოლიტიკის ყველა საკითხზე.

(საკდესი).

კორეის სახალხო-დემოკრატიული რესპუბლიკის შექმნის 25 წლისთავის აღსანიშნავად

ამხანაგებმა ლ. ი. ბრეჟნევმა, ნ. ვ. პოდგორნიმ, ა. ნ. კოსიგინმა დეპეშა გაუგზავნეს კორეის შრომის პარტიის ცენტრალური კომიტეტის გენერალურ მდივანს, კორეის სახალხო-დემოკრატიული რესპუბლიკის პრეზიდენტს ამხანაგ კიმ ირ სენს და კორეის სახალხო-დემოკრატიული რესპუბლიკის ადმინისტრაციული საბჭოს პრემიერს ამხანაგ კიმ ირს, რომელშიც რესპუბლიკის ყველა მშრომელს ულოცავენ ეროვნულ დღესასწაულს — კორეის სახალხო-დემოკრატიული რესპუბლიკის შექმნის 25 წლისთავს.

კორეის სახალხო-დემოკრატიული რესპუბლიკის — კორეის ისტორიაში პირველი სამდგომლად დემოკრატიული სახელმწიფოს — გამოცხადება 1948 წლის სექტემბერში თავისი პოლიტიკური მნიშვნელობით იყო დიადი მოვლენა, რომელსაც კორეელმა ხალხმა მიაღწია თავისი მებრძოლი ავანგარდის — კორეის შრომის პარტიის ხელმძღვანელობით ხანგრძლივი გმირული ბრძოლის შედეგად, ნათქვამია დეპეშაში.

მეოთხედი საუკუნის მანძილზე კორეის სახალხო-დემოკრატიულმა რესპუბლიკამ განვლო დემოკრატიული გარდაქმნების, იმპერიალისტური აგრესიისაგან თავისუფლებისა და დამოუკიდებლობის დასაცავად, ძველი სოციალისტური ურთიერთობის დასამკვიდრებლად ბრძოლების ძნელი და სახელოვანი გზა. ამ ბრძოლაში იგი ეყრდნობოდა სოციალისტური თანამეგობრობის ქვეყნების მუდმივ ინტერნაციონალურ კლასობრივ სოლიდარობას.

საბჭოთა ადამიანები დიდი თანაგრძნობით ეკიდებიან კორეის შრომის პარტიის, კორეის სახალხო-დემოკრატიული რესპუბლიკის მთავრობისა და მთელი კორეელი ხალხის იმ მუდმივ ღონისძიებებს, რომ მიაღწიონ ჩრდილოეთისა და სამხრეთის სამშვიდო კონფედერაციის შეწყვეტას და უზრუნველყონ მშვიდობიან დემოკრატიულ საფუძველზე ქვეყნის ეროვნული გაერთიანების პირობები.

საბჭოთა და კორეელ ხალხებს აკავშირებს ტრადიციული მეგობრობა, რომელიც წარმოიშვა ერთობლივი რევოლუციური ბრძოლისა და მჭიდრო თანამშრომლობის მსვლელობაში. საბჭოთა ხელმძღვანელები გამოთქვამენ მტკიცე რწმენას, რომ ეს ურთიერთობა კვლავაც გაფართოვდება და გამდიდრდება ახალი შინაარსით მარქსიზმ-ლენინიზმის, სოციალისტური ინტერნაციონალიზმის საფუძველზე, საბჭოთა კავშირისა და კორეის სახალხო-დემოკრატიული რესპუბლიკის, მთელი სოციალისტური თანამეგობრობის ხალხთა საკეთილდღეოდ. მთელ მომმე კორეელ ხალხს მათ უსურვებს ახალი წარმატებანი სოციალისტურ მშენებლობასა და კორეაში ვითარების ნორმალიზაციის, ქვეყნის მშვიდობიანი გაერთიანების დასახული პროგრამის განხორციელებაში. (საკდესი).

ეროვნული დღესასწაულის გამო

ბულგარეთის სახალხო რესპუბლიკის ელჩმა საბჭოთა კავშირში დიმიტ ჟულევმა 7 სექტემბერს გამართა დარბაზობა ბულგარეთის ეროვნული დღესასწაულის — ბულგარეთის სოციალისტური რევოლუციის 29 წლისთავის გამო.

საბჭოთა კავშირის მხრივ დარბაზობაზე იყვნენ სკკპ ცენტრალური კომიტეტის პოლიტბიუროს წევრი, სკკპ ცენტრალური კომიტეტის მდივანი მ. ა. სუსლოვი, სკკპ ცენტრალური კომიტეტის მდივანი კ. თ. კატუშევი და სხვები.

დარბაზობამ გულითადობისა და ძმური მეგობრობის ვითარებაში ჩაიარა. (საკდესი).

უსასყიდლო დახმარება

რომ შეიტყო იმ ძლიერი წყალდიდობის ამბავი, რის შედეგადაც პაკისტანის ზოგიერთი რაიონი დაზარალდა, საბჭოთა წითელმა ჯვარმა, რომელიც ჰუმანიზმისა და ინტერნაციონალური სოლიდარობის პრინციპებით ხელმძღვანელობს, გადაწყვიტა უსასყიდლო დახმარება გაუწიოს დაზარალებულ მოსახლეობას. უახლოეს დღეებში საეციალური თვითმფრინავით პაკისტანის წითელ ჯვარს გაეგზავნება 12 ტონა სხვადასხვა მედიკამენტი. მათ შორის ანტიბიოტიკები, ვიტამინები, შესახვევი მასალები და სხვ. (საკდესი).

მიფრინავს „კოსმოს-585"

1973 წლის 8 სექტემბერს საბჭოთა კავშირში გაუშვეს დედამიწის მორიგი ხელოვნური თანამგზავრი „კოსმოს-585".

თანამგზავრზე დადგმული აპარატურა ნორმალურად მუშაობს. საკოორდინაციო-გამოთვლითი ცენტრი ამუშავებს მიღებულ ინფორმაციას.

(საკდესი).

იყო საბჭოთა მეცნიერი — ნიშნავს იყო პაჭრიოტი

„მთელი ჩვენი ხალხისა და სახელმწიფოს ინტერესები და, კერძოდ, მეცნიერების განკითარების ინტერესები დაბეჯითებით მოითხოვს საერთაშორისო ურთიერთობაში დაძაბულობის შემდგომ შენელებას და მშვიდობის პოლიტიკის თანამიმდევრულ განხორციელებას, და ჩვენ გვიკვირს, როცა მეცნიერი გამოდის განცხადებებით მშვიდობიანი თანაარსებობისა და თანამშრომლობის პოლიტიკის განხორციელების წინააღმდეგ, — წერენ სომხეთის სსრ მეცნიერებათა აკადემიის წევრები. — ჩვენი აზრით, აკადემიკოსი ა. დ. სახაროვი თავისი საქმიანობით ზიანს აყენებს საბჭოთა მეცნიერის სინდისსა და ღირსებას“.

ჩვენი ქვეყნის ყველა კუთხიდან მიღებული წერილების მნიშვნელოვანი ნაწილი კუთვნით მეცნიერების, კულტურისა და წერლოვნების მოღვაწეებს. ეს ვასკვიდიკა: მათთვის ძვირფასია საბჭოთა ინტელიგენტის წოდება. „სახაროვის მსჯავსი მოღვაწენი, რომლებიც საკუთარ ხალხს ჩამოშორდნენ,—აცხადებს ტომსკის ფ. ვ. კუბიშევის სახელობის უნივერსიტეტის კოლექტივი, — ვერ პოვებენ მხარდაჭერას ვერც საბჭოთა კავშირის ინტელიგენციაში, ვერც საზღვარგარეთის პროგრესულ ინტელიგენციაში“.

სსრ კავშირის მეცნიერთა აკადემიის აკადემიკოსი, პროფესორი ლ. ა. მეფვედი „წერს: „პირადად ჩემში და მეცნიერთა კოლექტივში, რომელსაც მე ვხელმძღვანელობ, სახაროვის საქციელმა, საბჭოთა მეცნიერისათვის უღირსმა მოქმედებამ დიდი აღშფოთება გამოიწვია. ასე შეიძლება მოიქცეს მხოლოდ კაცი, რომლისთვისაც ძვირფასი არ არის ჩვენი ხალხის დიადი მონაპოვარნი“.

გულისწყრომითაა აღსავსე კიევიდან მიღებული მწერალ სტეფანეს ოლენიკის მოკლე დეპეშა: „ისევე როგორც ყველა საბჭოთა ადამიანი, მეც დიდად აღშფოთა სახაროვის საზიზღარმა ცილისწამებამ ჩვენი დიდი შრომისმოყვარე ხალხის მიმართ, რომლის პურსაც ჭამს. ცილისწამებამ ჩვენი მშობლიური საბჭოთა სახელმწიფოს მიმართ. სირცხვილი სახაროვსა და მისთანებს“.

სოციალისტური საშობლოსათვის, საბჭოთა კავშირის კომუნისტური პარტიისათვის სიამაყე და სახაროვის ანტისაბჭოთა მოქმედების მაგვარი დაგმობა — ასეთია მთავარი შინაარსი უამრავი წერილის და დეპეშისა, რომლებსაც ხელს აწერენ საბჭოთა ადამიანები. აი რა აზრი გამოთქვეს „ყარაღანდაქვანასშირის“ კომბინატის „მიხაილოვსკაიას“ მაბატის მაღაროელებმა ი. მუსაგალიევმა, ლ. ლ. აბგოლცმა, ო. ფლატომ, კ. კოსნერკინმა, ნ. ვესნოლოვმა. ნ. შესტაკოვმა და მ. რედკომ: „ჩვენ, მაღაროელები, გულგრელი ვერ დავრჩებით. ჩვენ გამოვდიგართ ამ ნაძირალას — სახაროვის წინააღმდეგ, რომელმაც არ შეიძლება არ იცოდეს, რომ მთელი ჩვენი მუშაობა და ამ საფუძველზე საბჭოთა ადამიანების ცხოვრების პირობებიც გაუქმდებიან შეიძლება მხოლოდ სოციალისტური წყობილებაა მიერსებითი“.

ქალაქ დნეპროპეტროვსკის პეტროვსკის სახელობის ქარხნის მეტალურგთა სახელით ბრძანდის სამმეროს უფროსი მეურე, სოციალისტური შრომის გმირი ი. ს. ტერეშჩენკო აცხადებს: „არ ვიცი, როგორ აპირებს ამირდან ცხოვრებას სახაროვი. — მაგრამ ჩვენ ალბდილად ვიტყვი: ჩვენი ბუნები ალიარა. მუშაობა ალსი. ალერობა და ინტელიგენცია საბჭოთა ხელისუფლების მთელი წლების მანძილზე ხელიხელჩაკიდებული ერთმანეთის მეგობარი იმ საშინელ წლებში. მხურვალედ, მთელი გულით ვუჭერ მხარს ჩვენი პარტიის, მისი ცენტრალური კომიტეტის თანამიმდევრულ საშვიდობო პოლიტიკას და ჯადაგრით ვამბობ სახაროვის და სოლჟენიცინის პოზიციასა და მოქმედებას, რომელთა მიზანია ჩვენი პარტიის ამ ჰუმანური, კეთილშობილური პოლიტიკისათვის ძირის გამოთხრა და დისკრედიტაცია“.

„საბჭოთა ადამიანებისათვის უცხო სახაროვის იდეიტის იზიარებენ ბურჟუაზიული პროპაგანდის ყველაზე რეაქციული ორგანოები და იმისათვის იყენებენ, რომ ცილი დასწამონ ჩვენი სახელმწიფოს საშინაო და საგარეო პოლიტიკას. შეარყიონ ჩვენი საშობლოს პრესტიჟი და ავტორიტეტი. მაგრამ ამაოა ეს ცდები. მშვიდობის საქმეს, კომუნიზმის იდეებს ჩრდილ ვერ მოსცებენ“, — ნათქვამია მოსკოვის სახელმწიფო უნივერსიტეტის სამეცნიერო საბჭოს განცხადებაში, რომელიც მიღებულია უნივერსიტეტის სტუდენტთა, პროფესორთა და მასწავლებელთა ერთობლივი კოლექტივის სახელით.

შეგვიერია მოვიყვანოთ უამრავი სხვა წერილი — ისინი ათასობით სრულ წერილებში ცხოვრობენ სახაროვის „[illegible]“ [illegible] ერთსულოვანი [illegible] [illegible] [illegible]

თანამოკალმენი, თანამებრძოლნი

ალმა-ათაში გრძელდება აზიისა და აფრიკის ქვეყნების მწერალთა კონფერენცია. კონფერენციას ესწრებიან ოთხასამოცდაათ ადამიანზე მეტი. ეს საერთაშორისო ორგანიზაციაა, ერთიანდება ოთხასზე მეტ ადამიანი. ეს ... ეროვნული ... ...

შემოქმედებითი პორტრეტები

ნიჭი და ოსტატობა

ოთარ მელვინეთუხუცესი

ჯერ კიდევ თეატრალური ინსტიტუტიდან გამოჰყვა ოთარ მელვინეთუხუცესს ნიჭიერი, იმედის მომცემი მსახიობის სახელი. იმედი მთლიანად გამართლდა... ნიჭმა, შრომისმოყვარეობამ, ახლის ძიებამ და პროფესიული დაოსტატებისაკენ სწრაფვამ თავისი გაიტანა.

„არის ორი რამ, — წერდა ცნობილი ქართველი მწერალი გეორგი ქიქოძე, — რაც მსახიობს თანდაყოლილი უნდა ჰქონდეს: ინტუიცია და ტემპერამენტი". თუ ამას დავუმატებთ, რომ ოთარ მელვინეთუხუცესმა მიიღო თეატრალური განათლება გამოცდილ პედაგოგებს ხელმძღვანელობით, მაშინ ჩვენს წინაშე წარმოსდგება თანამედროვე ქართული თეატრის საუკეთესო ოსტატი.

იყო დღეები, როცა თეატრალური ცნობისმოყვარეობა ოთარ მელვინეთუხუცესს სახელით სუნთქავდა. მისი დებიუტი კინოშიც იღბლიანი გამოდგა. ყველა მისი კინო-გმირი ჩამოქნილია: დაწყებული ელეგანტური ჯამბულათით და დამთავრებული მეფე გიორგით.

როგორც ყველა დამწყები მსახიობი ფიქრობს, ოთარ მელვინეთუხუცესსაც ალბათ ასე ეგონა, როცა ინსტიტუტიდან თეატრში მივიდა: მიგალ, ვნახავ და გავიმარჯვებო, მაგრამ ზოგჯერ ლოდინის წუთი უსაშველოდ გრძელდება. აქ საჭიროა საკუთარი ძალების რწმენა, ყოველდღიური ვარჯიში, ფორმის შენარჩუნება, და შენი დროც დადგება.

ასეც მოხდა. ამ ექვსი წლის წინათ ახალგაზრდები რეჟისორ გ. ლორთქიფანიძესთან ერთად წავიდნენ ახლადშექმნილ რუსთაველის სახელმწიფო დრამატულ თეატრში. ამ თეატრში ოთარ მელვინეთუხუცესმა დღეშდე განახორციელა სირანო დე ბერჟერაკი, ნიკოლოზ პირველი, სატინი, სერვანტესი — დონ კიხოტი, ბანკ ბანი, დეგდარიანი.

1969 წელი. რუსთაველის თეატრის გასტროლები მოსკოვში. თეატრის გამოჩენილი მოღვაწე მ. კნებელი ხატოვნად შენიშნავს რუსთაველთა სპექტაკლების საჯარო განხილვაზე: „ოთარ მელვინეთუხუცესმა იმდენი შეძლო, რომ რუსებისათვის მისი ძნელად გასატეხი გვარი ასე ადვილად დაგვამახსოვრაო". თეატრალურმა მოსკოვმა აღიარა ოთარ მელვინეთუხუცესი.

ოთარ მელვინეთუხუცესმა ჯარად იცის საკუთარი თავის ფასი, მისსაბაძი ობიექტურობით არჩევს ხოლმე სხვის შემოქმედებას, არ უყვარს ამაგის დაკარგვა, განსაკუთრებული სიყვარულით ლაპარაკობს რეჟისორებზე გიგა ლორთქიფანიძეზე, ლილი ილაშვილზე. იმ დღეს, როცა სპპეციო წოდების მინიჭება გაიგო, ნამდვილად დაიბნა, თითქოს ოც წელს თეატრში ნატარები ტკბილი ყველა ერთად დაეწვაო... — ეს იყო ბათუმში რუსთაველის თეატრის გასტროლების დროს, წარმოდგენის დამთავრების შემდეგ მაყურებელმა, თეატრის კოლექტივი ულოცავდა ოთარ მელვინეთუხუცესს — უკვე საქართველოს სახალხო არტისტს....

დრო არ იცდის, მით უმეტეს, თუ შენ მისი რჩეული ხარ.

თეატრი ახალ პიესაზე იწყებს მუშაობას. „ფიროსმანი, ფიროსმანი, ფიროსმანი"... ოთარი მშობლიური კახეთისაკენ აპირებს წასვლას: ფიროსმანის ნაფეტვარის სანახავად მიდის ოთარ მელვინეთუხუცესი, ფიროსმანისა, რომელმაც ყველა გზა მოიკრა და დატოვა მხოლოდ ერთი—უკვდავების შიშვალი.

ამ გზის საპოვნელად გაუტევს მშობლიური ჰხარისკენ. კეთილი გზით გევლოს, ოთარ!

ვაჟა ბრეგაძე,
თეატრმცოდნე.

ფოტოსპრატით — საქართველოს მთა-ბარში

ეს ცქრიალა გოგონა თბილისის № 47 საშუალო სკოლის მეცხრე კლასის მოსწავლე მარინე ჩიქობავაა. იგი კარგ სწავლას მშვენივრად უხამებს მხატვრულ თვითმოქმედებითს ცხოვრებაში მონაწილეობას — თბილისის ბორის ძნელაძის სახელობის პიონერთა და მოსწავლეთა სასახლის ქორეოგრაფიული ანსამბლის სოლისტია.

გ. ბიკბაძის ფოტო (საქინფორმის ფოტოქრონიკა).

ფაკულტეტის ახალმოსახლეობა

წარსულ წელს ათვლის საქართველოს ვ. ი. ლენინის სახელობის შრომის წითელი დროშის ორდენოსანი პოლიტექნიკური ინსტიტუტის ფოთის საღამოს სწავლების ფაკულტეტი, რომელმაც სახალხო მეურნეობას სხვადასხვა დარგს 4.880 ინჟინერი მიაწოდა. ამჟამად ფაკულტეტის სამრეწველო-სამოქალაქო მშენებლობის, სანქანამშენებლობის, ტექნოლოგიის, ელექტრო და პიდროტექნიკური მშენებლობის, გაბობა-ვენტილაციის განყოფილებათა ხუთ ქართულ და ორ რუსულ ჯგუფში 350 სტუდენტი სწავლობს. წელს პირველ კურსზე მიღებულია 25 ახალგაზრდა.

აქამდე ფაკულტეტს ეკავა ჭელი ორსართულიანი შენობა, სადაც ლაბორატორიულ-პრაქტიკული მეცადინეობა არ ხერხდებოდა.

და აი 1 სექტემბრიდან მწყობრში ჩადგა ხუსართულიანი მონუმენტური შენობის პირველი კორპუსი, ხოლო ზოლომდე დანარჩენი ორი კორპუსიც მზად იქნება, მშენებლობის მთლიანი სახარჯთაღრიცხვო ღირებულება 550 ათას მანეთს შეადგენს. მშენებლობას აწარმოებს მშენებლობის სამინისტროს ფოთის № 11 სამშენებლო ტრესტის № 1 სამმართველო.

კ. კომპახიძე.
რ. ღვამიჩავას ფოტო.

გამოფენა მეთვრამეტე

„ჯენერალური რეპეტიციის" შემდეგ

კიდევ რამდენიმე დღეც და ჩვენი შესანიშნავი ოსტატი ნინა ალექსანდრია თავის მწვრთნელ, გროსმაისტერ ბ. გურგენიძესთან ერთად ესპანეთში გაემგზავრება, სადაც ქალთა მსოფლიო პირველობის საზონათაშორისო ტურნირი იწყება. სამი გამარჯვებული მსოფლიო ჩემპიონობის პრეტენდენტთა მატჩებში გამოსვლის უფლებას მიიღებს და გაისად ა. კუშნირთან ერთად ბრძოლას გააგრძელებს ნონა გაფრინდაშვილის მომავალი მეტოქის გამოსავლენად.

ალექსანდრია კარგად მოემზადა ამ შეჯიბრებისათვის. მისთვის „ჯენერალური რეპეტიციი" იყო პროფკავშირთა საკავშირო ჩემპიონატში თამაში, რომელიც ოდესაში გაიმართა, 17 შესაძლებლიდან 13,5 ქულა — აი ნინას ჩინებული შედეგი, რამაც მას პირველი ადგილი მიუნდდა.

განსაკუთრებით დიდი მნიშვნელობა ჰქონდა ნ. ალექსანდრიას შეხვედრას საბჭოთა კავშირის ჩემპიონ მ. შულთან. ეს პარტია ქართველმა მოქადრაკემ შესანიშნავად წარმართა.

ნ. ალექსანდრია — მ. შული

ესპანური პარტია

1. e4 e5 2. ∂f3 ∂c6 3. ♃b5 a6 4. ♃a4 ∂f6 5. ლe2 (უფრო ხშირად თამაშობენ 5. 0-0, ამ ვარიანტის მცოდნეა ბ. გურგენიძე. თეთრება ერიდებიან სხვადასხვა ფორსირებულ გაგრძელებებს, მათ რიცხვში ესპანური პარტიის ე. წ. „ღია ვარიანტს") **5... b5 6. ♃b3 ♃c5 7. d3 d6 8. c3 0-0** (თეთრებმა მიაღწიეს თავის მიზანს, გვერდი აუხვიეს დეტალურად შესწავლილ სქემებს) **9. ♃g5 ♃c6 10. ∂bd2 ♃b6 11. 0-0 h6 12. ♃h4 g5.** (თეთრების პოზიცია უკვე უჯობესი იყო, მაგრამ შულს მაინც თავი უნდა შეეკავებინა პაიკების ასეთი დასუსტებისაგან. ახლა ალექსანდრია მყოსვე სწორავს ფიგურებს და ამშლებს მეტოქის მეფეს) **13. ∂:g5 hg 14. ♃:g5 ∂g7 15. ლf3 ∂b8** (თეთრებს შეწირულ ფიგურაში მხოლოდ ორი პაიკი ჰყავთ, მაგრამ ინიციატივა მნიშვნელობა სულ სხვა რამეს აქვს. საქმე ის არის, რომ შულის ძალები გაფანტულია, ლაზიერი — დაბმული. ალექსანდრია ჩინებულად სარგებლობს ამ უპირატესობით და იწყებს აქტიურ თამაშს (ცენტრში) **16. d4!** (ეს სვლა შესაძლებელი ხდება a8 ეტლის დაუცველობის გამო. თუ 16... ed მაშინ მყისვე იგებს 17. e5). **16... ∂bd7 17. ♃g3 ♃:b3 18. f4!** (ბრწყინვალე ტაქტიკური ოპერაციაა. ნინა სწირავს მეორე ფიგურასაც, და კიდევ უფრო აძლიერებს ოერრშს, ყველაფერი ზუსტად არის გათვლილი. თუ, მაგალითად, შული უკან დაუწევს კუს, ორ სვლაში შამათს მიიღებს **19. ♃:f6+ + და ლg5×) 18... ∂h5 19. ♃g4 ∂df6 20. ♃:f6+ ∂g:f6 21. fe+ + ∂g:e7 22. ∂:b3 ♃h8 23. ♃f5 ♃g8 24. ♃h4+ ∂g7 25. ♃:h5 de** (კომბინაციური შეხლა-შემოხლის შედეგად ალექსანდრიამ არა მარტო მოიგო ორი პაიკი, არამედ მძლავრი მოქარაკე შეინარჩუნა. პარტიის ბედი, ცხადია, გადაწყვეტილია) **26. ♃f1 ed 27. cd ♃f8 28. ♃:h8 ♃:h8 29. ♃:f7+.** შავები დანებდნენ.

ნინა ალექსანდრიას უდავო შემოქმედებითი მიღწევია. კარგად ჩანს საბჭოთა კავშირის ხამგზის ჩემპიონის ხელწერა.

გ. გამრეკელი.

დეუფვი ერთიანი ბიბლიოთეკა

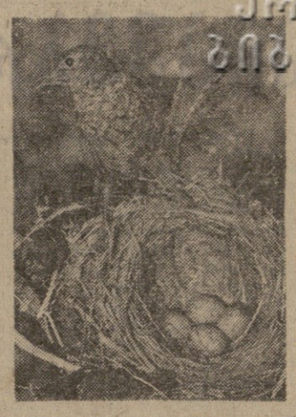

დავიცვათ ჩვენი ძვირფასი ფაუნა

ჩვენი ქვეყნის წარმტაც ბუნებას ყვავილებით მორთული ველ-მინდვრები, ბუჩქნარები და ჭალები, ტყეები და ცადაზიდული მთები, ალპური მდელოები ამკობენ.

რა ნაღირი ან ფრინველი არ შეგხვდება ბუნებრივ სავარგულებში, რამდენი სახეობის თევზს არ ნახავთ ჯებებში, მდინარეებსა და შავი ზღვის სანაპირო ზონაში. მაინ უმრავლესობა სასარგებლო, სარეწაო მნიშვნელობისაა. ჩვენი ცხოველთა სამყაროს დაცვითა და გონივრული გამოყენებით ადამიანს შეუძლია იმდენი სოციალური მიიღოს, რამდენიც შეიძლო მოეცა 10-15 კარგად გამართულ მეცხოველეობის მეურნეობას.

უკანასკნელ წლებში ცოტა ღონისძიება როდი განახორციელეს ფაუნის დასაცავად, ბევრგან ცხოველები მნიშვნელოვნად მომრავლდა კიდევაც, მაგრამ ჯერ კიდევ არსად რომელიც გნებავთ სახეობის ცხოველი იმდენად არ არის მომრავლებული, რომ მასზე თუნდაც გიგმაზომიერი ნადირობა შეიძლებოდეს. ამიტომ, ვფიქრობთ, ჩვენს ძვირფას, მეტისმეტად იშვიათ, ნელი გამრავლების უნარის მქონე ნადირ-ფრინველზე ნადირობა აიკრძალოს სულ ცოტა 15 წლით მაინც. ამდენივე ხნით უნდა აიკრძალოს ზოგიერთი სახეობის თევზის ჭერაც.

ბუნებრივია, მონადირეთა მესვეურნი იტყვიან — მაშ რაზე ინადირონ მონადირეებმა? ვფიქრობთ, არ არის აუცილებელი, რომ ყოველი შემთხვევითი მონადირის ნება-სურვილი დაკმაყოფილოთ. ყოველმა მონადირემ ჯერ უნდა დაიცვას და მოაშენოს სარეწაო და სასარგებლო ნადირი და ფრინველი, შემდეგ კი ნება იქნება ინადიროს.

ოფიციალური ცნობით საქართველოში 40 ათასზე მეტი მონადირე ითვლება, ხომ შეგვრია ბრაკონიერიც. ვთქვათ, ამ ნამდვილმა მონადირეებმა მოისურვეს თითო ჯიხვის, ხოხბის, ან კაკაბის მოკვლა და საამისო ლიცენზიაც მიიღეს, მაგრამ არის თუ არა საქართველოში ამდენი ჯიხვი, ხოხობი ან კაკაბი? ცხადია არა.

ჩვენს რეპუბლიკაში ცოტა როდი იყო ისეთი შემთხვევებიც, როდესაც ზოგიერთი ცხოველები მთლიანად ამოწყდნენ. მოვიყვანთ რამდენიმე მაგალითს.

ჯერ კიდევ ჩვენი საუკუნის ოციან წლებში ჭურეცი შირაქის, ელდარის, გარდაბნის ველებზე ბინადრობდა. ბრაკონიერული ნადირობის შედეგად ეს ცხოველი საქართველოში მოისპო.

ბზიფის ხეობიდან თერგის სათავემდე ცხოვრობდა უზარმაზარი დომბა, რომლის წონა თითქმის ერთ ტონამდე აღწევდა. კავკასიაში ამ ცხოველის უკანასკნელი ეგზემპლარი 1924 წელს მოკლეს, საქართველოში კი უფრო ადრე. ამჟამად დომბას ერთადერთი ფიტულია შემონახული, ისიც რეპუბლიკის მუზეუმის კოლექციებში.

ისტორიული წყაროებით დასტურდება, რომ ქართველთა მეფეები ხშირად ქცაის ხეობაში ნადირობდნენ და ორიოდე დღეში 150-ზე ირემს კლავდნენ. ახლა ამ ადგილებში ირმის ხსენებაც არ არის.

მეტად შეცვლილა ნიამორის სარეო რაოდენობაც.

სათანადო დონეზე ვერ დგას თევზების დაცვის საქმეც. ხშირია შემთხვევები, როდესაც ბრაკონიერები თევზის მოსაპოვებლად ხმარობენ აკრძალულ ხერხებს და ნებადაერთველ ვადებში თევზაობენ. ზოგჯერ ისინი ფეთქებად ნივთიერებებს, ან ელექტროდენს იყენებენ, რის შედეგად დიდძალი თევზი ნადგურდება. ისიც აღსანიშნავია, რომ ფეთქებადი ნივთიერებისა და ელექტროდენის გამოყენებისას ზოგჯერ თვით ბრაკონიერი მარცხდება. დიდძალი თევზი ნადგურდება აკრეფვეკ მომწამვლელ ნივთიერებათა გამოყენებით. რომ გავსინჯოთ მტკვრის სანაპიროები, ვთქვათ, უფლისციხის, ბორის და ხაშურის მიდამოებში, ყველგან ვნახავთ ბრაკონიერთა კვალს — ფიცარს თუ სხვა მოწყობილობებს.

უკანასკნელ წლებში ბევრი გაკეთდა საქართველოს ბუნების, კერძოდ ფაუნის დასაცავად. 1970 წლის ივნისში ბუნების დაცვის საკითხი გაინიხილა საქართველოს სსრ უმაღლესი საბჭოს სესიამ და მიიღო საანალო დადგენილება.

ცხოველთა სამყარო სახელმწიფოს, ხალხის კეთილისეულია, ბრაკონიერი კი სახელმწიფოს მტერია. ბრაკონიერს სასტიკი სასჯელი უნდა მიეზღოს მისი პირადენებისა და თანამდებობის მიუხედავად.

მომდინარე წლის ივნისში საქართველოს კომუნისტური პარტიის ცენტრალურმა კომიტეტმა და საქართველოს სსრ მინისტრთა საბჭომ მიიღეს ერთობლივი დადგენილება საქართველოს ბუნების დაცვის გაუმჯობესებისა და ბუნებრივი რესურსების რაციონალურად გამოყენების შესახებ. ეს დიდად შეუწყობს ხელს ჩვენი რესპუბლიკის ფაუნის დაცვის და მოგრავლების საქმეს.

ახლა ნადირობის სეზონი დაიწყო. ამიტომ ამთავითვე გათვალისწინებულ უნდა იქნას ყველა ის კანონმდებლური მუსლი, რომელიც მოცემულია ზემოაღნიშნულ დადგენილებაში. სიფრთხილის გამოჩენა გვმართებს ბერეთვე ნებართვებისა და ლიცენზიების გაცემაში.

ჩვენი რესპუბლიკის სასარგებლო ფაუნის დაცვა საყოველთაო-სახალხო საქმეა და მასში აქტიურად უნდა ჩაებათ ყველა საბჭოთა მოქალაქე.

ა. ჯანაშვილი,
პროფესორი, საქართველოს სსრ მეცნიერებათა აკადემიის ბუნების დაცვის კომისიის თავმჯდომარის მოადგილე.

ფეხბურთი

მატჩი კიევში

თბილისისა და კიევის დინამოელთა ბუშინელი მატჩის პირველი ტაიმი უჭრაინის დედაქალაქში მოიგეს ქართველმა ფეხბურთელებმა. ბურთი მე-8 წუთზე გიორგანა ყიფლანმა.

თამაშის მეორე ნახევარი წარიმართა კიეველთა სრული უპირატესობით. მათ მოიგეს მატჩი ანგარიშით 2:1. ბოლოში გიორგანა ბლოხინმა (70-ე წუთზე) და ბურიაკმა (78-ე წუთზე).

თბილისელები გამოდიოდნენ ასეთი შემადგენლობით: ბოგდანოვი, ძოძუაშვილი, კანფელაძე, ბელიძე, ხინჩაგაშვილი, მ. მაჩაიძე, ებრალიძე, „ასათიანი, გუცაევი (ბელიძლაშვილი), ყიფიანი (გ. ნოდია), ლ. ნოდია.

გუშინ გაიმართა ყიდევ შვიდი მატჩი:

ცსკა — „დნეპრი" — 0:0
(პენალტები — 3:5)
„ზარია" — „არარატი" — 0:1
„სპარტაკი" — „ტორპედო" — 1:1
(პენალტები — 5:4)
„ზენიტი" — „კარპატი" — 3:0
„დინამო" მნ. — „დინამო" მ. — 2:1
„შახტიორი" — „პახტაკორი" — 1:0
სკა — „ჟირატი" — 1:2

ჭადრაკი

კვლავ ტიმანი

ჰოლანდიელმა საერთაშორისო ოსტატმა ტიმანმა გადადებული პარტიების დამთავრებისას მოუგო ბალაშოვს და ახლა 4 ქულით ლიდერობს ასპარეზობას. სმეიკალსა (ჩეხოსლოვაკია) და ტალს აქვთ 3,5 ქულა თვითეულს. სმეიკალმა დაამარცხა რაშკოვსკი, ხოლო ტალმა ყაიმი გაიკეთა სახასკოსთან და მოუგო რუკავიანას (იუგოსლავია). სამ-სამ ქულა აქვთ კროგიუსს, სუეტინს, ფილიპს, ანდერსონს (შვეიცარია), სპასკოსა და ხოლმოვს, ორ-ორი — რაშკოვსკისა და საბოს (უნგრეთი).

სამთა მატჩი

პორტოროშში სამი გროსმაისტერის მატჩ-ტურნირზე პოლუგაევსკისა და პორტიშის (უნგრეთი) პარტია გადაიღო უნგრელი მოჭადრაკისათვის უკეთეს პოზიციაში. პორტიშს დასამთავრებელი აქვს ავრეთვე პარტია გელერთან.

აჩუ, აჩუ, ცხენო!

იუმორისტული მოთხრობა

ᲛᲮᲐᲢᲕᲐᲠᲘ Ა. ᲙᲐᲜᲓᲔᲚᲐᲙᲘ.

სამშენებლო სამმართველოს უფროსმა გედეონ ტარიელოვიჩმა თავისი ცისფერი „ვოლგა" ასლად დამთავრებული საცხოვრებელი შენობის მოედანზე შემოაჭროლა, სადარბაზოს შესასვლელთან მდგომი კორესპონდენტისა და სამუშაოთა მწარმოებლის წინ, ჯიქურ დაამუხრუჭა. — ო! ჩვენი ეულეკა! — ჩაილაპარაკა რედაქციის მუშაკის დანახვაზე და მოღიმარი სახით გამოვიდა „კაბინიდან. — ეს ვინ მოსულაა, ო! — ჩაიმღერა და ხელი მაგრად ჩამოართვა ჭალიშვილს.

— შეგაწუხეს ამ სუხხიან ამინდში ხომ, გეორგეევნა?!.

— მოვალეობაა, სამსახურია, გედეონ ბატონო!

— რაო! რედაქციაში იჩიგლეს! არ მოსწონთ ჩვენი ნახელავი?

— წარმოდგინეთ, არა! — სერიოზული ტონით უპასუხა ეულეკამ და ბლოკნოტი გადაშალა, რასაც ჩაიწერა. გედეონმა თვალი გააპარა ჩანაწერისკენ...

— დედა! დედა! რა ხალხია, რა ხალხი, ასე ჭკვნიათ, წერითა და ინტერვიუთ ააშენებენ ქვეყანას, — ხელის საკმაოდ წამოიოცხა მან და კვლავ განაგრძო:

— მიეცი ამისთანა ხალხს მუქთად ბინა! თუ ჩვენ რაიმე დავაკელით, ჩვენში დარჩეს, და ცოტა თვითონაც გაიკრან ჯიბეზე ხელი!...

— მაპატიეთ, მაგრამ, გედეონ ბატონო, ასე ლაპარაკი არ შეიძლება! — შენიშნა კორესპონდენტმა გოგონამ, — მუქთად თქვენ კი არა, მთავრობა აძლევს ხალხს ბინას. ეულეკა წამოწითლდა, სახეში ვერ უყურებდა ამ ახმახ კაცს, რომელსაც ბაგეზე ირონია ეტყობოდა, გამოხედვამი კი მედიდურობა.

გედეონ ტარიელოვიჩი წამით შეყოვნდა, ეულეკას ზემოდან გადმოხედა, ნაძალადევად ჩაიღიმა — ჰო! რა თქმა უნდა, ეს ნამდვილად ასეა, თქვენი შენიშვნა ბეშშარიტებაა, გეორგეევნა, მაგრამ მე ამისი თქმა მინდა, რომ უმადურია ეს ხალხი! დაუნახავი...

— როგორ გეკადრებათ, გედეონ ბატონო!

— თქვენ ჯერ ბავშვი ხართ და ამიტომ ამბობთ ასე...

— ცდებით!..

— კარგი, ასე იყოს, გეორგეევნა — ნაძალადევი ღიმილით ჩაილაპარაკა ახლა მშენებლობის უფროსმა და ქალიშვილს მხარზე მოუთათუნა ხელი.

ეულეკამ ბინების დათვალიერება მოთხოვა.

— კი, ბატონო!

ტარიელოვიჩმა სამუშაოთა მწარმოებელს გადახედა — აბა! გაგვიძღე, გვაჩვენე! შენა ხარ ამ ობიექტის აშენებელიც და დამმშენებელიც...

ისინი სამოთახიან ბინაში შეკიდნენ, ეულეკამ მიმოიხედა, გულდასმით დათვალიერა სამივე ოთახი. მერე ნელი ხმით ჩაილაპარაკა:

— უფრო უარესი ყოფილა, ვიდრე წერენ.

— მაინც, გეორგეევნა?

— პარკეტი სრულიად უხარისხოდ არის დაგებული, — „ცოცლოგაკ" თოფმის არა აქვს გაკეთებული.

— კიდევ? — ჩაეკითხა ირონიულად ტარიელოვიჩი.

— კარ-ფანჯრები ხეირიანად არ იხურება, დაბრეცილია, შეიძლება ითქვას არც არის შეღებილი.

— კიდევ?

ეულეკამ თითი ჩამოუყო კედელს, საღებავით დაეცვარა.

— შეხედეთ!

— რა არის, ბიჭო, ეს!? — მეუბრენდა იგი ახლა აქამდე მუნჯივით მდგომ სამუშაოთა მწარმოებელს.

— მართალია, უფროსო! — ამას ხელსაც შეეხებვა. — ჩაიბუტრაკუნა ნან და ეულეკას შეღებილ თითს მიამტერა თვალი.

— შეგიძლია „პოეტენია" — გედეონმა ქუდი შუბლამდე ჩამოუფხატა მას, იგი ვაჟოთლდა, ისევ გაისწორა...

— ეს მარტო მისი ბრალი არ არის, გედეონ ბატონო!

— აბა!?

— უფროსებს, ვინც შენობის მიღებაზე ხელს აწერენ...

— ესე იგი? — .. მან ცერა თითი მკერდზე მიიდო... ჩემიც...

— ნამდვილად.

გედეონმა უცებ თვალები ფართოდ გააბელა, თითქოს კმაყოფილება გამოეხატა სახეზე.

— აი, მესმის პირდაპირ ბ ა! მიეჯვარს, გეორგეევნა, შენისთანა ხალხი...

მაგრამ სად არის... რომ იცოდე, ყველა თავს გიჭერენს „მართალი ხართ, უფროსო, მართალი ხართ, ტარიელოვიჩ!" — აკეკრიალებ, ვფიქრობ... სუფთა ფანჯრებზე, ფანჯრებზე... ეს ბინა ... ეს ... ეს ... ეს