პროლეტარებო ყველა ქვეყნისა, შეერთდით!

კომუნისტი

საქართველოს კომუნისტური პარტიის ცენტრალური კომიტეტის, საქართველოს სსრ უმაღლესი საბჭოსა და საქართველოს სსრ მინისტრთა საბჭოს ორგანო

КОМУНИСТИ — ОРГАН ЦК КП ГРУЗИИ, ВЕРХОВНОГО СОВЕТА ГРУЗИНСКОЙ ССР И СОВЕТА МИНИСТРОВ ГРУЗИНСКОЙ ССР

3 ნოემბერი შაბათი 1973 ფასი 2 კაპ.

გაზეთი გამოდის 1920 წლის 3 ივნისიდან ● № 258 (15775)

ეროვნული ბიბლიოთეკა

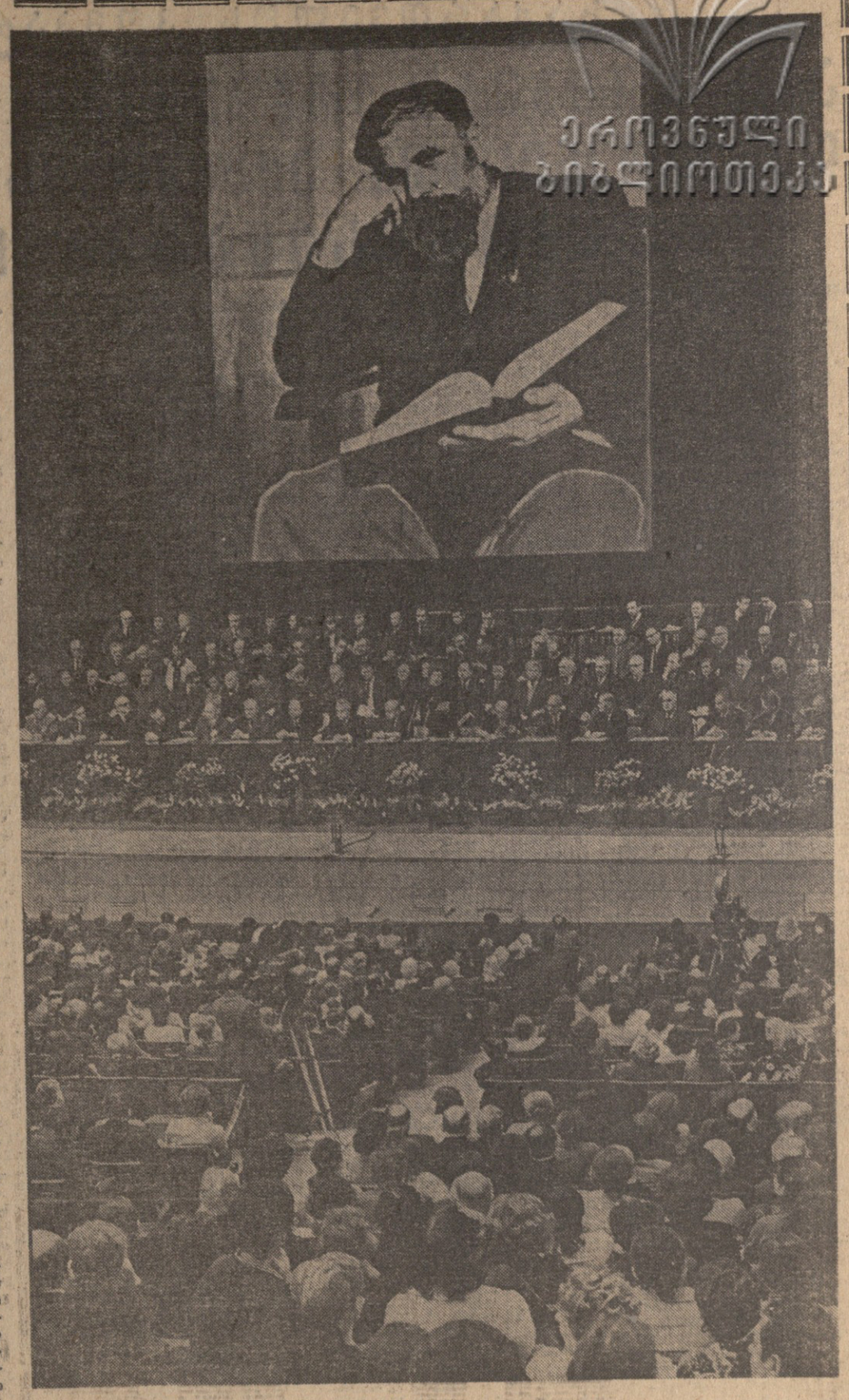

თბილისი, 1973 წ. 2 ნოემბერი. სურათზე: საქართველოს სახალხო პოეტის გალაკტიონ ტაბიძის დაბადების 80 წლისთავისადმი მიძღვნილი საიუბილეო საღამო.

ვლ. გინზბურგის ფოტო.

ჩვენი გალაკტიონი

ყველა ერს ჰყავს თავისი ყველაზე საყვარელი და სათაყვანო პოეტები, ვისი სტრიქონებიც განსაკუთრებით გვაღელვებენ, გვაფრთოვებენ, გულის სიღრმემდე. ასეთ პოეტებს განეკუთვნება ჩამოჩენილი ქართველი პოეტი გალაკტიონ ტაბიძე. შოთა, ილია, აკაკი, ვაჟა — საკმარისია წარმოთქვათ ეს სახელები, და ყოველი ქართველი მაშინვე მიხვდება, ვისზეა ლაპარაკი. ამ სახელებს განმარტება არ სჭირდება. ამის განმარტება არც გალაკტიონს სჭირდება.

გალაკტიონი! მარტო ეს სიტყვა თავისთავად მრავლისმთქმელია... იგი მოწმობს, რომ ქართველი ხალხის ახალი ცხოვრების ქარშხალა ქართული საბჭოთა პოეზიაში უკვდავია, რომ მისი შემოქმედება სულ უფრო ფართოდ გავრცელდება მთელ ჩვენს პლანეტაზე.

გალაკტიონ ტაბიძის პოეტური გენიის აღიარება ჯახდა პოეტის დაბადების 80 წლისთავისადმი მიძღვნილი საზეიმო საიუბილეო საღამო, რომელიც 2 ნოემბერს გაიმართა საქართველოს სახელმწიფო ფილარმონიის დიდ დარბაზში.

საღამო შესავალი სიტყვით გახსნა რესპუბლიკური საიუბილეო კომიტეტის თავმჯდომარემ, საქართველოს კომპარტიის ცენტრალური კომიტეტის მდივანმა ვ. სირაძემ.

— ტაბიძისათვის, როგორც პოეტისა და მოქალაქისათვის, თქვა მან, არასდროს არ ყოფილა საჭიმანო, გაეწიერებინა თუ უარეყო რევოლუცია, რადგან რევოლუციამ მან განეკურნა და მიესალმა მის დაწყებადვე. დიდი ხნით ადრე. სწორედ მომდგარი რევოლუციის მაცოცხლებელმა ჭეშმარიტებამ ჯამოიყვანა იგი ერთადერთ სწორ მაგისტრალურ გზაზე. ამ დღის შემდეგ გალაკტიონ ტაბიძე მოპყვება ამ გზას, მოჰყვება როგორც ამბები ეროვნების მეფეთაში, მშენებელი და ბგოსანი. პოეტმა მთელი თავისი მძლავრი ნიჭი, განუმეორებელი პოეტური გენია უძღვნა ახალ საქართველოს. მან პირველმა უმღერა ჩვენს რესპუბლიკაში ახალი ცხოვრების მშენებლობის დაწყებას და ამ მშენებლობის უაღრესად აქტიური მონაწილე იყო თავისი სიცოცხლის ბოლო დღემდე. მისი უკვდავი ქნარი დღესაც ერთგულად ემსახურება მშობელ ხალხს, ეხმარება მას აღმშენებლობაში.

ხაუბილეო საღამოზე პოეტის შემოქმედებისა და ცხოვრების შესახებ შინაარსიანი მოხსენება გააკეთა საქართველოს მწერალთა კავშირის თავმჯდომარემ ბ. აბაშიძემ.

— სსრ კავშირის მწერალთა კავშირის სამდივნომ, თქვა სსრ კავშირის მწერალთა კავშირის მდივანმა, სოციალისტური შრომის გმირმა ა. სურკოვმა, — დამაარა გამოჩენილი საბჭოთა პოეტის გალაკტიონ ტაბიძის ხსენებადი 80 წლის იუბილეს დღეს ჩვენს თანამოკალმე ძმებსა და თქვენ, ქართველ მკითხველებს, თქვენი რესპუბლიკის მთელ საზოგადოებრივობას გადმოგიგზავნ მხურვალე ძმური სალამი და ხაუბილეს სურვილები. ასე დამკვიდრდა ჩვენში: რომელიმე მოძმე საბჭოთა ხალხის ცხოვრების ყოველი ხასიათალური მოვლენა ჩვენი უკიდეგანო საძმოთლოს ყველა ხალხთა დღესასწაული ხდება ხოლმე. ასე მოხდა ამჯერადაც, როცა დღესასწაულობთ თქვენი საყვარელი პოეტის იუბილეს. მაგრამ ტაბიძე მარტო თქვენი პოეტი კი არ არის, იგი ახალი საბჭოთა ლიტერატურის დიდი პოეტიცაა.

ასე იყო მაშინაც, როცა აქ, თქვენს რესპუბლიკაში, ასთი სიყვარულით აღენიშნავდით ჩვენი საერთო, საყვარელი პოეტის, რევოლუციის მაუწყებლის ვლადიმერ მაიაკოვსკის იუბილეს. ისინი თითქმის თანატოლები და თანამემამულენი არიან. ძალუნა ბევრი რამ არის საერთო მათს ბედსა და შემოქმედებაში. ერთიც და მეორეც ავიდა ჩვენი პოეზიის მწვერვალზე, პოეზიისა, რომელსაც ჩუნებრივად მათ ჩაუყარეს საფუძველი. ისინი რევოლუციის მაუწყებელნი გახდნენ. ისევე, როგორც მაიაკოვსკის მეგზურად ლენინი ეყო, ტაბიძის ლექსები მოგვიწოდებენ გვეველო წინ, გამარჯვებისაკენ, ახალი ცხოვრების აშენებისა და დამკვიდრებისაკენ. დღეს მაიაკოვსკის ხმა მკითხველი ჰყავს, ვიდრე ტაბიძეს. და თუ ეს ასეა, მხოლოდ იმიტომ, რომ ტაბიძე ქართულად წერდა. დღეს ჩვენი ქვეყნის ყველა მწერალს, რომლებიც საბჭოთა კავშირის ხალხთა 72 ენაზე წერენ, უპირველეს და ყველაზე სიამტკბილოვანად უნდა მიანდეთ ის, რომ ყველა მკითხველს კუთვნილებად აქციონ გალაკტიონ ტაბიძის შემოქმედება.

ამ ეტაპ ხნის წინ თქვენი რესპუბლიკა თქვომრის რევოლუციის ორდენით დაჯილდოდდა. საპატიო ჯილდოს გადმოგვმისას ამხანაგმა ა. პ. ბირილენკომ ამ ტრიბუნიდან თქვა, რომ პარტია მიესალმება იმ დიდ და ღირს პროცესებს, რომლებიც ამჟამად მიმდინარეობს ქართველი ხალხის ცხოვრებაში. ეს ყოველ ქართველ მწერალს ავალებს აქტიურად მონაწილეობდეს ამ დიდ მოძრაობაში, რომელიც ალაფრთოვანებს ადამიანებს, განუმტკიცებს მათ რწმენას.

— უკრაინელმა ხალხმა დიდი ხანია გაიცნო და შეიყვარა გალაკტიონ ტაბიძის შემოქმედება, — თქვა უკრაინის მწერალთა კავშირის მდივანმა პ. ზაბრეშეზნიმ, — პაბლო ტიჩინას, მაქსიმ რილსკის, მიკოლა ბაჟანისა და სხვა უკრაინელი პოეტების შესანიშნავი თარგმანების მეოხებით, პოეტის ნაწარმოებებს მშობლიურ ენაზე კითხულობენ უკრაინელებიც. სწორედ ეს არის პოეტის ჭეშმარიტი უკვდავება, გალაკტიონ ტაბიძე ხომ ამ ბედნიერ რწმენით განკუთვნება, რომელთაც უკვდავება უნარჩუნა.

— ბევრი მეელორუსი ლიტერატორი წერდა თქვენს რესპუბლიკაზე, ისინი წერდნენ დიდი სიყვარულით, დიდი პატივისცემით. დღეს კი, — თქვა ბელორუსმა პროზაიკოსმა ა. მარტინოვიჩმა, — ჩვენ წილად გვხვდა დიდი ბედნიერება ჩამოვიყვანოთ მშვენიერ საქართველოში. ყველანი ბედნიერ, როცა შოთა რუსთაველისა და გალაკტიონ ტაბიძის ძველთაძველ მიწაზე შემოვდგით ფეხი. ჩვენ ჩამოგიტანეთ ძმური სალამი ბრესტიდან და ხატანის მიწა-წყლიდან, იანკა კუპალასა და იაკუბ კოლასის მიწა-წყლიდან, ბელორუსი მკითხველნი იცნობენ გალაკტიონ ტაბიძის შემოქმედებას, უყვართ და პატივს სცემენ პოეტის უბადლო ნიჭს. ტაბიძეს ბრწყინვალე ფურცელი ჩაწერა თქვენი რესპუბლიკის პოეზიის ისტორიაში. ჭეშმარიტად მდიდარი და დიადია ხალხი, რომელიც ასეთ პოეტებს შობს.

— უსაზღვროდ ბედნიერი ვარ, რომ წილად მხვდა პატივი მონაწილეობა მიმეღო თანამედროვეობის შესანიშნავი პოეტის გალაკტიონ ტაბიძის 80 წლისთავის იუბილეში, — თქვა პროგრესულმა თურქმა მწერალმა აზიზ ნესინმა. — ჩემი თვალით ვნახე თუ როგორ უყვართ და აფასებენ თქვენს რესპუბლიკაში პოეტს, და მივხვდი, რომ თქვენთან პოეტები არ კვდებიან, ისინი კვლავ ცოცხლობენ თავიანთი ხალხის გულში. ვარ ვიტყვი, სამწუხაროდ, რომ თურქეთში ახლოს იცნობდნენ გალაკტიონ ტაბიძის შემოქმედებას. ეს დიდი დანაკლისია თურქი მკითხველისათვის. როგორც ქართველების მეგობარს, მინდა შევაგონო ეს ხარვეზი. მე თურქეთში წავიღებ ტაბიძის ლექსებს, რათა ისინი საუკეთესო თურქმა პოეტებმა თარგმნონ.

— დღეს ჩვენმა ლიტერატურულმა ბაზეთმა, — თქვა თურქმენმა დრამატურგმა, სახელმწიფო პრემიის ლაურეატმა ჯ. შუხტაროვმა, — სპეციალური გვერდი უძღვნა გალაკტიონ ტაბიძის შემოქმედებას. ჩვენს ხალხს უყვარს ტაბიძე, მისი შემოქმედება, რომელიც გვაღელვებს და საჭირო ხაქმეებისათვის მოგვიწოდებს, ჟღერს მისი ლექსი, რომელშიც გალაკტიონს მარგალიტის მძიგივით აუხსამს სიტყვები. ჯუნინ ჩემი ყურით მოვისმინე, როგორ ეკერდა ტაბიძის ლექსები მრავალ ენაზე, მათ შორის ინგლისურადაც. ბაბა ზოები, და ტაბიძეს მსოფლიოს ყველა ენაზე წაიკითხავენ.

გალაკტიონ ტაბიძე ჭეშმარიტად პრომეთეისეული ძალის პოეტია, რომელსაც შეუძლია ადამიანთა ბედში ბეჭედი დაანთოს, — თქვა ფილოლოგიის მეცნიერებათა - დოქტორმა ლ. გერტნერმა. — იგი ღრმად ეროვნული პოეტია, რომელიც მჭიდროდ არის დაკავშირებული ხალხურ ტრადიციასთან, ხალხურ სიმღერასთან და მრავალსაუკუნოვან ქართულ კულტურასთან. იგი ახლობელი და ძვირფასია ყველა ხალხისათვის, როგორც დიდი ეროვნული პოეტი. მის ნაწარმოებთა უმრავლესობა უკვე დიდი ხანია აღიარა სიმხურ ენაზე და დიდად შეუყვარდა სომეხ მკითხველს.

გალაკტიონ ტაბიძე მოგვევლინა თანამედროვე ქართული ლიტერატურის ერთ-ერთ ფუძემდებლად, ახალი ეროვნების, ახალი ეპოქის, ბედნიერებისა და თავისუფლების მეხოტბედ. — თქვა აზერბაიჯანის მწერალთა კავშირის მდივანმა ჯ. ნო

საქართველოს კომპარტიის ცენტრალური კომიტეტის პლენუმი

ანგარიშგება-არჩევნები რესპუბლიკის პარტიულ ორგანიზაციებში და კომუნისტთა აქტივობის შემდგომი ამაღლების, პარტორგანიზაციათა ბრძოლისუნარიანობის განმტკიცების ამოცანები

ანგარიშგება-არჩევნები რესპუბლიკის პარტიულ ორგანიზაციებში, აღინიშნა საქართველოს კომპარტიის ცენტრალური კომიტეტის 29 ოქტომბრის პლენუმში მოხსენებისა და გამოსვლებში, მიმდინარეობს ღირსშესანიშნავ პერიოდში, როცა საბჭოთა კავშირის კომუნისტური პარტიის საშინაო და საგარეო პოლიტიკა აღფრთოვანებს, ინაზღაურებს მასიებს შრომითი და პოლიტიკური აქტივობა პარტიის XXIV კონგრესის გადაწყვეტილებათა და ხუთწლედის მისაღმ. გადამწყვეტი წლის დაღალებათა შესრულებისათვის ბრძოლაში.

საქართველოს მშრომელებს, ისევე როგორც ყველა საბჭოთა ადამიანს, აღფრთოვანებს სკკპ ცენტრალური კომიტეტის ბრძანება ლ. ი. ბრეჟნევის მიერ პლენუმის მუშაობისმოყვანილი ძალების მოსკოვის კონგრესზე წარმოთქმული ბრძნული, ღრმამშინაარსიანი მგზნებარე სიტყვა.

პლენუმი მიმდინარეობს იმ დღეებში, როცა რესპუბლიკის მშრომელები ინფორმირებენ საერთაშორისო სს რესპუბლიკისათვის ბალზა მიგებრობის ორდენის გადაეცემისადმი მიძღვნილი ამასწინანდელი ზეიმის ნათელი შთაბეჭდილებით. „სკკპ ცენტრალური კომიტეტი, — როგორც ამბ. ა. ბ. ბრეჟნევმ აღნიშნა, — დაფიქრებთან ითასუნს დიდ მრავალმხრივ მოშუამბას, რომელსაც ამკობდა ოქტომბერ რესპუბლიკის პარტიული ორგანიზაცია, მისი ცენტრალური კომიტეტი და საქართველოს ცენტრალური კომიტეტი ბოლო. სკკპ ცენტრალური კომიტეტი საგანგებო უფრს მხარს ეფინანსებოდა, ინაზღაურებ რესპუბლიკაში ხორციელდება საბალო მეურნეობისადმი პარტიული და საბჭოთა ეკონომიკური ორგანოების ყურადღება, ამ საქმეში ინაზღაურებ ინიციატივა, ეფექტიანობა, ელეგანტურობა, ინიციატივა, ეფექტიანობა, ელეგანტურობა, ინიციატივა, ეფექტიანობა, ელეგანტურობა,

ანგარიშგება-არჩევნები რესპუბლიკის პარტიულ ორგანიზაციებში და კომუნისტთა აქტივობის შემდგომი ამაღლების, პარტორგანიზაციებსა ბრძოლისუნარიანობის განმტკიცების ამოცანები

დასასრული.

მაგალითად, ციკავიშვილის გამოვლენის ყოფილი თავმჯდომარე ავადმყოფობის ამ დღეებში ამხილეს ... ქრთამის აღებაში და დასატყვევეს. მრავალი წლის მანძილზე ამის ნაცვლად, რომ იბრძოლა საბჭოთა ვიზრობისა და ოპოზიციონერული ანონიერების ... დაცვისათვის წინააღმდეგ, ზოგიერთი ეკონომისტი ... ნირავდა ციკავიშვილის სისტემაში მეკრთამეობას. მოსყიდვას, ორგანიზაციას. მისი გამხრილი ... ... ბა, მორალურ და პოლიტიკურ ... ...

მარად ცოცხალი...

თბილისში აღიმართება გალაკტიონ ტაბიძის ძეგლი

2 ნოემბერს საქართველოს სახალხო პოეტის გალაკტიონ ტაბიძის დაბადების 80 წლისთავისადმი მიძღვნილი საიუბილეო ზეიმის მონაწილეებმა ყვავილებით შეამკეს დიდი ლენინის ძეგლი. შემდეგ მწერლები მივიდნენ ხალხთა მეგობრობისა და ძმობის მგზნებარე მეფოტების შოთა რუსთაველის ძეგლთან და ისიც ყვავილებით შეამკეს.

იმავე დღეს გაიმართა საქართველოს დედაქალაქის მშრომელთა მიტინგი, რომელიც გალაკტიონ ტაბიძის ძეგლისადმი საძღვრელს რაყრას მიეძღვნა. ძეგლი აღიმართება სკულპტორ ილია ჭალიკაძის პროსპექტზე. მიტინგზე მოვიდნენ ქალაქის საზოგადოებრივობის წარმომადგენლები, ხელმძღვანელი პარტიული და საბჭოთა მუშაკები. საბჭოთა ლიტერატურის წარმომადგენლები, საზღვარგარეთელი სტუმრები, მთავრობის საიუბილეო კომიტეტის წევრები, ახალგაზრდობა — ყველა, ვისთვისაც ძვირფასია გალაკტიონ ტაბიძის შესანიშნავი შემოქმედება.

შიტინგი შესავალი სიტყვით გახსნა თბილისის მშრომელთა დეპუტატების საქალაქო საბჭოს აღმასკომის თავმჯდომარის პირველმა მოადგილემ ბ. ლობჟანიძემ.

— დღეს ჩვენს ძველ დედაქალაქში საზეიმოდ ეკრება საფუძველი ჩვენი დროის გამოჩენილი პოეტის გალაკტიონ ტაბიძის ძეგლს, — თქვა მიტინგზე მწერალმა ს. ჩიქოვანმ, — ამ პროსპექტზე აღიმართება ბრინჯაოსაგან ჩამოსხმული გალაკტიონის ძეგლი, რომლის შემოქმედება საბჭოთა საქართველოს უკვდავი სიმღერაა. გალაკტიონი ცოცხალია და მარად იცოცხლებს ქართველ ხალხთან ერთად, როგორც მისი სულის ნაწილი, მისი გულისძგერა.

მდელვარედ გაისმა ცნობილი რუსი მწერლისა და დრამატურგის, ჟურნალ „ოგონიოკის“ მთავარი რედაქტორის ა. სოფრონოვის გამოსვლა.

— ჩვენთვის, საქართველოს სტუმრებისათვის, მთელი საბჭოთა ხალხისათვის ეს დიდი დღესასწაულია, — თქვა მან. — „გალაკტიონ ტაბიძის დადგმულ გრანიტს აწერია: „აქ აღიმართება დიდი ქართველი პოეტის გალაკტიონ ტაბიძის ძეგლი“.

მიტინგზე იყვნენ საქართველოს სსრ უმაღლესი საბჭოს პრეზიდიუმის თავმჯდომარე ბ. ძოწენიძე, საიუბილეო კომიტეტის თავმჯდომარე, საქართველოს კომპარტიის იენერალური კომიტეტის მდივანი ვ. სირაძე, საქართველოს კომპარტიის თბილისის კომიტეტის პირველი მდივანი პ. ბილაშვილი, საქართველოს პროფსაბჭოს თავმჯდომარე შ. მოსაშვილი, საქართველოს კომპარტიის თბილისის კომიტეტის მდივანი ს. რიგვავა.

2 ნოემბერს ბ. ლენინის სახელობის სახელმწიფო ლიტერატურულ მუზეუმში გაიხსნა წიგნებისა და ილუსტრაციების დიდი გამოფენა, რომელიც ეძღვნება გალაკტიონ ტაბიძის ცხოვრებასა და შემოქმედებას. საიუბილეო ზეიმის მონაწილე სტუმრებმა დიდი ინტერესით დაათვალიერეს მისი ექსპონატები. (საინფორმო).

• • •

სურათზე: გალაკტიონ ტაბიძის დაბადების 80 წლისთავისადმი მიძღვნილი საიუბილეო დღეების მონაწილენი დიდი ქართველი პოეტის ძეგლის საფუძვლის საზეიმო ჩაყრაზე.

ეულ. ბინზბურგის ფოტო.

სადღესასწაულო ვაჭრობა

თბილისში, ისევე როგორც რესპუბლიკის სხვა ქალაქებში, დაიწყო სადღესასწაულო ვაჭრობა.

მოსახლეობისათვის მისაყიდად სავაჭრო ქსელში შემოტანილია დიდძალი ახალი ხორცი, ფრინველი, ძეხვეული, ყველი, ახალი გაყინული და შებოლილი თევზი.

საკონდიტრო მაღაზიებსა და განყოფილებებს აქვთ ფართოდ ასორტიმენტის შოკოლადი, კამფეტი, ნამცხვარი და სხვა საკონდიტრო ნაწარმი, რომლებიც დამზადებულია თბილისის, მოსკოვის, ლენინგრადის, რიგის საწარმოებში.

ბევრ მაღაზიაში მოწყობილია შეკვეთის მაგიდები, რომლებიც უზრუნველყოფენ პროდუქტების შინ მიტანას.

საწყობების, მაცივრების, ტრანსპორტის მუშაობა იმგვარადაა დაგეგმილი, რომ უზრუნველყონ სურსათითა და სამრეწველო საკონლით სავაჭრო ქსელის შეუფერხებელი მომარაგება.

რესტორნებში მოეწყობა საოჯახო, სადღესასწაულო ვახშმები. გარდა ამისა, რესტორნები მხარველებს უზრუნველყოფენ ყოველივე იმით, რაც საჭიროა სადღესასწაულო სუფრის გასაწყობად. აგრეთვე მიიღებენ შეკვეთებს ცალკეული კერძების დასამზადებლად.

საქართველოს ტელევიზიის მეორე მეურნეობა სადღესასწაულო ვაჭრობისათვის შემოტანილია 115 ტონა ახალი ხორცი, 3.650 ცალ — ფრინველი ქათმები, 3.520 გოჭი, 1.745 ბარანი ან ცალ კვერცხზე დაახლოებით 55 ტონა ყველი, 80 ტონა ბოსტნეული, 124 ტონა ხილი, 38 ტონა ლობიო და 62 ტონა სამინდოს ფქვილი.

მოსახლეობის მოხერხებული მომსახურებისათვის წინასადღესასწაულო დღეებში 4, 5 და 6 ნოემბერს ხასურსათო მაღაზიები იმუშავებენ 24 საათამდე, ხოლო სამრეწველო საქონლის მაღაზიები — 21 საათამდე.

8 ნოემბერს ყველა მაღაზია ჩვეულებრივ იმუშავებს. (საქინფორმი).

ეკრანიდან ეკრანებს

ეკრანიდან ეკრანებს

პირველი პროგრამით

5 ნოემბერი

17.00 — სტუდენტთა დასახმარებლად: ლექცია ზოგად ფიზიკაში, 18.00 — საქართველოს ფერადი ტელევიზიის კინოდარბაზი: ბავშვებისათვის — „ცეროდენას ეკრანი“, 18.30 სატელევიზიო ჟურნალი მოსწავლეთათვის — „კოცონი“, 19.15 — „მეცნიერება და ტექნიკური პროგრესი“, 19.40 — „გმირობა“ (გადმოცემა მოსკოვიდან), 20.10 — „ბეგრები და ბგაჯავრებიანები“, 20.25 — საერთაშორისო მიმოხილვა, 20.45 — „მოამბე“ — საინფორმაციო პროგრამა, 21.15 — სპორტული კვირეული, 21.30—კონცერტი, 22.00 — — „ვრემია“ — საინფორმაციო პროგრამა (გადმოცემა მოსკოვიდან), 22.30 — მხატვრული ფილმი — „მეოთხე“, 23.40 — ახალი ამბები.

6 ნოემბერი

10.35 — ახალი ამბები (გადმოცემა მოსკოვიდან), 10.45 — კინოპროგრამა, 11.15 — „მსოფლიოს ხალხთა მელოდიები“ (გადმოცემა მოსკოვიდან), 12.15 — მხატვრული ფილმი — „მეოთხე“, 13.25 — სტუდენტთა დასახმარებლად: ლექცია უმაღლეს მათემატიკაში, 16.10 — „წინასადღესასწაულო ქეიფანა“ (გადმოცემა მოსკოვიდან), 17.10 — სიმფონიური მუსიკის კონცერტი (გადმოცემა მოსკოვიდან), 17.55 — ᲓᲘᲓᲘ ᲝᲥᲢᲝᲛᲑᲠᲘᲡ ᲡᲝᲪᲘᲐᲚᲘᲡᲢᲣᲠᲘ ᲠᲔᲕᲝᲚᲣᲪᲘᲘᲡ 56-ᲯᲘ ᲬᲚᲘᲡᲗᲐᲕᲘᲡᲐᲓᲛᲘ ᲛᲘᲫᲦᲕᲜᲘᲚᲘ ᲡᲐᲮᲚᲘᲡᲗᲕᲘᲡ ᲢᲠᲐᲜᲡᲚᲐᲪᲘᲐ ᲙᲠᲔᲛᲚᲘᲡ ᲙᲠᲔᲛᲚᲘᲡ ᲛᲔᲠᲯᲘᲡᲐᲗᲐᲕᲘᲡ ᲡᲐᲡᲐᲮᲚᲘᲡᲓᲐᲜ, 19.00 — ᲓᲘᲓᲘ ᲝᲥᲢᲝᲛᲑᲠᲘᲡ ᲡᲝᲪᲘᲐᲚᲘᲡᲢᲣᲠᲘ ᲠᲔᲕᲝᲚᲣᲪᲘᲘᲡ 56-ᲯᲘ ᲬᲚᲘᲡᲗᲐᲕᲘᲡᲐᲓᲛᲘ ᲛᲘᲫᲦᲕᲜᲘᲚᲘ ᲡᲐᲮᲚᲘᲡᲗᲕᲘᲡ ᲢᲠᲐᲜᲡᲚᲐᲪᲘᲐ ᲠᲣᲡᲣᲚᲐᲜᲘᲡ ᲡᲐᲮᲔᲚᲛᲬᲘᲤᲝ ᲤᲘᲒᲣᲠᲣᲚᲘ ᲤᲘᲚᲛᲘᲡ ᲓᲐᲛᲐᲡᲢᲘᲠᲔᲑᲚᲘ (ᲛᲝᲡᲙᲝᲕᲘᲓᲐᲜ), 20.00 — „მოამბე“—საინფორმაციო პროგრამა, 20.30—დიდი ოქტომბრის სოციალისტური რევოლუციის 56-ე წლისთავისადმი მიძღვნილი საზეიმო კონცერტის ტრანსლაცია კრემლის ჯრიოლობათა სასახლიდან, 22.00 — „ვრემია“ — საინფორმაციო პროგრამა (გადმოცემა მოსკოვიდან), 22.30 — „პირველად ჩვენს ეკრანებზე“ — საქართველოს ფერადი ტელევიზია — მხატვრული ფილმი — „ბებულინასის ქუჩისა და არბატის კუთხეში“, 00.05 — ახალი ამბები.

7 ნოემბერი

10.50 — ᲓᲘᲓᲘ ᲝᲥᲢᲝᲛᲑᲠᲘᲡ ᲡᲝᲪᲘᲐᲚᲘᲡᲢᲣᲠᲘ ᲠᲔᲕᲝᲚᲣᲪᲘᲘᲡ 56-ᲯᲘ ᲬᲚᲘᲡᲗᲐᲕᲘᲡᲐᲓᲛᲘ ᲛᲘᲫᲦᲕᲜᲘᲚᲘ ᲡᲐᲮᲚᲘᲡᲗᲕᲘᲡ ᲓᲦᲔᲡᲐᲡᲬᲐᲣᲚᲝ ᲞᲐᲠᲐᲓᲘᲡᲐ ᲓᲐ ᲛᲨᲠᲝᲛᲔᲚᲗᲐ ᲓᲔᲛᲝᲜᲡᲢᲠᲐᲪᲘᲘᲡ ᲢᲠᲐᲜᲡᲚᲐᲪᲘᲐ ᲗᲑᲘᲚᲘᲡᲘᲓᲐᲜ, 14.30 — კინონარკვევი, 14.50 — გადაცემა მოსწავლეთათვის — „ოქტომბრის ჩიტლინტები“, 15.30 — „მხატვრები უმდერიან ოქტომბერს“, 16.00 — ქართული მხატვრული ფილმი — „ნეიტგები“, 17.30 — ᲤᲔᲠᲐᲓᲘ ᲢᲔᲚᲔᲕᲘᲖᲘᲝᲜᲘᲡ: ᲨᲔᲮᲕᲔᲣᲠᲘᲗᲘ ᲗᲔᲛᲐᲡ ᲗᲐᲡᲮᲕ. ᲝᲬᲯ (ᲑᲔᲚᲒᲠᲐᲓᲘ)—„ᲓᲘᲜᲐᲛᲝ“ (ᲗᲑᲘᲚᲘᲡᲘ) — 11 ᲗᲐᲕᲘ (ᲒᲐᲓᲛᲝᲪᲔᲛᲐ ᲒᲔᲚᲔᲠᲐᲯᲕᲘᲓᲘᲐᲜ), 18.30 — ᲨᲔᲮᲕᲔᲣᲠᲘᲗᲘ ᲗᲔᲛᲐᲡ ᲗᲐᲡᲮᲕ. ᲝᲬᲯ (ᲑᲝᲚᲝᲜᲘᲐ)—„ᲜᲐᲠᲘᲐ“ (ᲞᲝᲠᲢᲣᲒᲐᲚᲘᲐ) — „ᲗᲐᲠᲗᲣᲤᲘᲡ ᲞᲐᲠᲐᲓᲘᲡᲐ“ (ᲢᲠᲜᲐᲕᲐ) —ᲛᲔᲠᲔ ᲢᲐᲚᲘᲒᲝ (ᲒᲐᲓᲛᲝᲪᲔᲛᲐ ᲕᲝᲠᲝᲨᲘᲚᲝᲕᲒᲠᲐᲓᲘᲡ), 19.15 — მეგობრობის კონცერტი, 20.35 — „მოამბე“ — საინფორმაციო პროგრამა, 21.00 — „პირისპირ“ — ა. ᲩᲣᲗᲐᲗᲘᲫᲘᲡ რომანის ფრაგმენტის ტელეინსცენირება,, 21.30 — ფერადი ტელევიზია: დიდი ოქტომბრის სოციალისტური რევოლუციის 56-ე წლისთავისადმი მიძღვნილი სამხედრო პარადისა და მშრომელთა დემონსტრაციის რეპორტაჟი (გადმოცემა მოსკოვიდან), 23.00 — ახალი ამბები.

8 ნოემბერი

10.05 — ახალი ამბები (გადმოცემა მოსკოვიდან), 10.15 — ფერადი ტელევიზია მოსწავლეთათვის — კონცერტი, 10.45 — საქართველოს ფერადი ტელევიზია — „კინოდოკუმენტალისტის თვალით“, 11.45 — საბჭოთა კავშირის 1973 წლის სახელმწიფო პრემიის ლაურეატები მეცნიერებასა და ტექნიკის დარგში (გადმოცემა მოსკოვიდან), 12.15 — „მსოფლიოს ხალხთა შემოქმედება“ (გადმოცემა მოსკოვიდან), 13.00 — საქართველოს ფერადი ტელევიზია მსატვრული ფილმი: „ეგორ ბულიჩევი და სხვები“, 14.30 — მოსწავლეთათვის — „რევოლუციონერთა ნაკვალევზე“, 14.50 — კინოსარკვევი, 15.15 — ფერადი ტელევიზია: „ციურკის არენაზე“, 16.00 — „ახალგაზრდული ხმები“

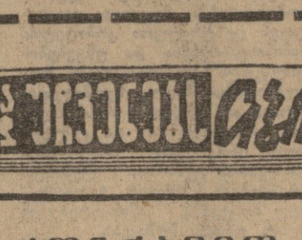

(გადმოცემა მოსკოვიდან), 17.20 — საქართველოს ფერადი ტელევიზია — „ᲒᲚᲝᲜᲑᲣᲨᲘ“, 18.10 — საზეიმო კონცერტი, 19.10 — ფერადი ტელევიზია — მუტატიპლეკციური ფილმების პროგრამა (გადმოცემა მოსკოვიდან), 19.50 — „მოსკოვის სტუმრები“ (გადმოცემა მოსკოვიდან), 20.10 — სატელევიზიო ფილმი, 20.40 — „ქართული კოშტიდის საღამო“, 22.00 — „ვრემია“ — საინფორმაციო პროგრამა (გადმოცემა მოსკოვიდან), 22.30 — საქართველოს ფერადი ტელევიზია — „კინოობიექტივი“.

9 ნოემბერი

10.05 — დილის ვარჯიში ბავშვებისათვის (გადმოცემა მოსკოვიდან), 10.20 — ახალი ამბები (გადმოცემა მოსკოვიდან), 10.30 — ფერადი ტელევიზია: „ᲛᲝᲡᲬᲐᲕᲚᲔᲑᲘᲡ ᲓᲦᲔᲡᲐᲡᲬᲐᲣᲚᲝ ᲞᲐᲠᲐᲓᲘᲡᲐ“ — „მეცხიერებისა და კულტურის აქტიური პრობლემები“ (გადმოცემა მოსკოვიდან), 11.30 — უმაღლეს სასწავლებელში შემსვლელთა დასახმარებლად: ლექცია მათემატიკაში, 12.30 — საბჭოთა კავშირის 1973 წლის სახელმწიფო პრემიის ლაურეატები ლიტერატურისა და ხელოვნების დარგში (გადმოცემა მოსკოვიდან), 13.00 — „შვილებს წასასვლელი ენა“, 13.40 — „სოციალიზმის სამყარო“ (გადმოცემა მოსკოვიდან), 14.10 — სტუდენტთა დასახმარებლად: ლექცია უმაღლეს მათემატიკაში, 15.10 — „ᲯᲐᲠᲝᲣᲡᲜᲣᲠᲘ ᲔᲙᲠᲐᲜᲘ“, 15.30 — „ᲯᲐᲜᲛᲠᲗᲔᲚᲝᲑᲐ“ (გადმოცემა მოსკოვიდან), 16.00 — საბჭოთა კავშირის 1973 წლის სახელმწიფო პრემიის ლაურეატები მუსიკალური ხელოვნების დარგში. (გადმოცემა მოსკოვიდან), 16.45 — „ცხადია — დაუჯერებელია“ (გადმოცემა მოსკოვიდან), 17.45 — „კინოფიშა“, 18.10 — „რევოლუცია და ეკრანი“, 19.00— საესტრადო კონცერტი — „ქართული რიტმები და მელოდიები“, 19.30 — „ლუბლიანელთა გამოცდილება — რესპუბლიკის რეკონვალესცენტების“, 19.55 — საბჭოთა მილიციის დღე (სტუდიაში — საქართველოს სსრ შინაგან საქმეთა მინისტრის პირველი მოადგილე — ვ. შადური), 20.15 — კონცერტი მილიციის მუშაკთა დაკვეთით, 21.00 — „ცხრაკლიტული“, 22.00 — „ᲕᲠᲔᲛᲘᲐ“ — საინფორმაციო პროგრამა (გადმოცემა მოსკოვიდან), 22.30 — საქართველოს ფერადი ტელევიზიის კინოდარბაზი — „კინოობიექტივი“.

10 ნოემბერი

10.05 — ფერადი ტელევიზია — ტანვარჯიში ყველასათვის (გადმოცემა მოსკოვიდან), 10.20 — ახალი ამბები (გადმოცემა მოსკოვიდან), 10.30 — ფერადი ტელევიზია ბავშვებისათვის — „თოჯინების ძაღაზიაში“, 11.00 — კინოპროგრამა, 12.00 — „მუსიკალური კიოსკი“ (გადმოცემა მოსკოვიდან), 12.30 — კინონარკვევი, 12.40 — საქართველოს ფერადი ტელევიზიის კინოდარბაზი. მხატვრული ფილმი „ᲑᲣᲑᲣᲚᲘᲜᲐᲡᲘᲡ ᲥᲣᲩᲘᲡᲐ ᲓᲐ ᲐᲠᲑᲐᲢᲘᲡ ᲙᲣᲗᲮᲔᲨᲘ“, 14.15 — 30 წუთი კინოს მოყვარულთათვის“, 14.45—„დღეს ხალხთა მილიციის დღეა“ — (სტუდიაში — საბჭოთა კავშირის შინაგან საქმეთა მინისტრი — ნ. ა. შჩელოკოვი (გადმოცემა მოსკოვიდან), 15.00 — კინოპროგრამა, 15.30 — „მოსწავლეთათვის — „ეისაუბროთ პროფესიაზე“, 16.00 — კონცერტი, 16.30 — „ოპერეტი და ცხოვრება“ (გამეორება), 18.00 — ფერადი ტელევიზია — „კინოშოგუსაურთა კლუბი“ (გადმოცემა მოსკოვიდან), 19.00 — „ᲐᲮᲐᲚᲘ ᲐᲛᲑᲔᲑᲘ (ᲒᲐᲓᲛᲝᲪᲔᲛᲐ ᲛᲝᲡᲙᲝᲕᲘᲓᲐᲜ), 19.10 — ფერადი ტელევიზია — მუტატიპლეკციური ფილმების პროგრამა, 19.50 — ᲑᲣᲓᲐᲜᲘᲐ — ᲒᲐᲖᲗᲘ „ᲞᲠᲐᲕᲓᲘᲡᲗᲕᲘᲡ“ ᲞᲝᲚᲘᲢᲘᲙᲣᲠᲘ ᲛᲘᲛᲝᲛᲮᲘᲚᲕᲘᲚᲘ ᲠᲘᲛᲘᲡ ᲞᲠᲝᲒᲠᲐᲛᲐ (ᲒᲐᲓᲛᲝᲪᲔᲛᲐ ᲛᲝᲡᲙᲝᲕᲘᲓᲐᲜ), 20.35 — მხატვრული ფილმი „ᲝᲚᲝᲛᲞᲘᲣᲠᲘ ᲩᲘᲠᲐᲚᲓᲐᲜᲘ“, 22.00 — „ᲕᲠᲔᲛᲘᲐ“ — საინფორმაციო პროგრამა (გადმოცემა მოსკოვიდან), 22.30 — მხატვრული ფილმი — „ᲕᲘᲜᲡ ᲑᲔᲯᲘᲝᲕᲚᲔᲑᲘ“, 24.00 — ახალი ამბები.

11 ნოემბერი

10.35 — ახალი ამბები (გადმოცემა მოსკოვიდან), 10.45 — — ფერადი ტელევიზია ბავშვებისათვის — თეატრი „ᲙᲝᲚᲝᲛᲑᲝᲚᲘᲜᲐ“, 11.10 — კინოპროგრამა, 11.40 — ფერადი ტელევიზია: მხატვრული ფილმი — „ᲜᲘᲜᲔᲑᲣᲚᲘ ᲞᲐᲢᲠᲣᲜᲘ“, 13.00 — „საქონელი ხალხს“, (გადმოცემა მოსკოვიდან), 13.30 — არხანგელსკის ტელევიზიის პროგრამა (გადმოცემა მოსკოვიდან), 16.00 — სტუდენტთა დასახმარებლად: ლექცია ზოგად ფიზიკაში, 17.00 — უმაღლეს სასწავლებელში შემსვლელთა დასახმარებლად (ლექცია ფიზიკაში), 18.00—ანაბეჭდებები, 18.05 — ბავშვებისათვის — კინოპროგრამა, 19.15 — „ᲯᲐᲜᲛᲠᲗᲔᲚᲝᲑᲐ“ — სატელევიზიო პროგრამა, 19.35 — გადაცემა ციკლიდან „მსოფლიო ხელოვნების საგანძური“, „ᲯᲐᲚᲣᲠᲘ ᲓᲐᲕᲘᲓᲘ, 20.10 — „ᲛᲐᲕᲐᲡ... ᲓᲐ ᲛᲝᲣᲯᲐᲠᲔᲑᲔᲚᲘ ᲬᲘᲠᲘᲚᲔᲑᲘ“, 20.35 — კინონარკვევი, 20.45 — „მოამბე“ — საინფორმაციო პროგრამა, 21.15 — გიორგი ჩუბინიშვილის რომანსები. 22.00 — „ᲕᲠᲔᲛᲘᲐ“ — საინფორმაციო პროგრამა (გადმოცემა მოსკოვიდან), 22.30 — მხატვრული ფილმი — „ᲕᲘᲜᲡ ᲑᲔᲯᲘᲝᲕᲚᲔᲑᲘ“, 24.00 — ახალი ამბები.

მარად ცოცხალი...

თბილისში აღიმართება გალაკტიონ ტაბიძის ძეგლი

მდგომარეობა ახლო აღმოსავლეთში

ᲐᲮᲚᲝ ᲐᲦᲛᲝᲡᲐᲕᲚᲔᲗᲘᲡ ᲪᲔᲪᲮᲚᲘᲡ ᲨᲔᲣᲬᲧᲕᲔᲢᲘᲡ ᲮᲐᲖᲔᲑᲖᲔ ᲙᲚᲐᲕᲘᲗᲘᲡᲐᲓᲛᲘ ᲛᲘᲛᲐᲠᲗᲣᲚᲘ ᲐᲠᲘᲡ ᲨᲔᲛᲝᲛᲬᲧᲕᲔᲚᲘ ᲞᲝᲖᲘᲪᲘᲐ. განვლილ დღე-ღამეში სუეცის არხის ორივე ნაპირას, გოლანის მაღლობებზე და სხვა რაიონებში განლაგებულ გაერთიანებულ ერების ორგანიზაციის საგანგებო ძალებს არ აღუნიშნავთ ცეცხლის შეწყვეტის დარღვევანი.

მაგრამ, ლობანიდან მიღებული ცნობების თანახმად, ისრაელები არ ყოყმანენ შეიარაღებულ პროვოკაციებს ქვეყნის სამხრეთი რაიონების წინააღმდეგ. ისრაელის ძმიმე არტილერია გუშინ ერთ საათს უშენდა ცეცხლს სამხრეთ ლობანის დასახლებულ პუნქტებს იარუნს, აინ-იბლსა და ტირის, და მნიშვნელოვანი მატერიალური ზარალი მიაყენა მას.

ტელ-ავივის აგრესიული მოქმედება აიძულებს ბევრ მეცხოვრებს დატოვონ თავიანთი სახლები და ეძებონ თავშესაფარი ქვეყნის ჩრდილოეთ ნაწილში. ტელ-ავივის ხელმძღვანელები პირფერულად აცხადებენ, რომ ეს ზრახვიან მშვიდობას არაბულ ქვეყნებთან, სინამდვილეში კი ხელი არ აუღიათ თავიანთ ანექსიონისტურ გეგმებზე. მაგალითად, ისრაელის ფინანსთა მინისტრმა საპირმა გუშინ მოითხოვა დაუყოვნებლივ ააშენონ ქალაქი გოლანის მაღლობებზე (სირიის ოკუპირებულ ტერიტორიაზე). საპირი მოითხოვდა ისრაელის მოსახლეობის რიცხვის გაზრდას არაბული ქვეყნებისათვის წართმეულ მიწებზე. (საკადესი, 1 ნოემბერი).

ახალი დანიშვნები

ᲒᲐᲨᲘᲜᲒᲢᲝᲜᲘ, 2 ᲜᲝᲔᲛᲑᲔᲠᲘ. (საკადესი). ᲞᲠᲔᲖᲘᲓᲔᲜᲢᲘᲡ რ. ნიქსონმა გამოაცხადა, რომ სენატორი უ. სექსბი (რესპუბლიკელი, ოჰაიოს შტატისაგან) დანიშნულია იუსტიციის მინისტრად. ამავე დროს თეთრმა სახლმა გამოაქვეყნა ცნობა, რომ პრეზიდენტმა მოიწონა იუსტიციის სამინისტროს გადაწყვეტილება დანიშნოს იერუსტი ლ. ჯავორსკი ახალ სპეციალურ პროკურორად უოტერგეიტის საქმის გამოძიებისათვის.

ორივე პოსტი ვაკანტური იყო უკანასკნელი 11 დღის განმავლობაში. იმის შედეგად, რომ რ. ნიქსონმა დაითხოვა სპეციალური პროკურორი უოტერგეიტის საქმეზე ა. კოქსი, ხოლო შემდეგ დათანხმდა იუსტიციის მინისტრის ე. რიჩარდსონის გადადგომას, რომელიც არ დაეთანხმა პროკურორის დათხოვნას.

რ. ბორკმა, რომელიც 20 ოქტომბრიდან იუსტიციის მინისტრის მოვალეობას ასრულებს, გააცხადა, რომ ლ. ჯავორსკის მიეცემა ფართო უფლებამოსილება საქმის გამოსაძიებლად „მოქმედების თავისუფლების რაიმე შეზღუდვის გარეშე“ და რომ იგი ისარგებლებს „აღმასრულებელი ხელისუფლების სრული თანადგომით“.

მუსალოდნელია მწვავე კრიზისი

ᲜᲘᲣ-ᲘᲝᲠᲙᲘ, 2 ᲜᲝᲔᲛᲑᲔᲠᲘ. (საკადესი). მშვიდობიან დროს ამერიკის შეერთებულ შტატებში პირველად არის შემოღებული სათბობი ნავთობის ნორმირება. იგი ვრცელდება როგორც საცხოვრებელ სახლებზე, ისე სამრეწველო საწარმოებზე.

ეს ღონისძიება გამოიწვია ქვეყანაში ენერგეტიკული რესურსების მზარდმა უკმარობამ.

როგორც ოფიციალურად გამოაცხადეს, სათბობი ნავთობის ნორმირება შემოღებულია, რათა თავიდან აიცილონ ამ ზამთარში უმწვავესი ენერგეტიკული კრიზისი. მაგრამ ფიქრობენ, რომ იგი დიდხანს გაგრძელდება.

სხვადასხვა რაიონში მცირდება სათბობის მიწოდება სახლებისა და სკოლების გასათბობად, შემოღებულია ელექტროენერგიის პერიოდული გამორთვა, მცირდება ქალაქის ქუჩების განათება. ნიუიორკის შტატის ხელისუფლებამ განაცხადეს, რომ ზამთარში შესაძლებელია დაიხუროს სკოლები მთელ რაიონში და შემცირდეს მატარებლების მოძრაობა ნიუიორკის მეტროს ხაზებზე.

გაქცევა ვერტმფრინავით

ᲓᲣᲑᲚᲘᲜᲘ, 1 ᲜᲝᲔᲛᲑᲔᲠᲘ, (საკადესი). ᲑᲠᲚᲐᲜᲓᲘᲡ ᲛᲗᲐᲕᲠᲝᲑᲐᲛ საგანგებო სხდომა მოაწყო იმის გამო, რომ დუბლინის მაუნტჯოის საპატიმროდან გაიქცა ირლანდიის რესპუბლიკური არმიის მებრძოლი წევრი „დროებითი“ ფრთის სამმოთვალსაჩინო წევრი.

საპატიმრის ეზოში ტუსაღთა გასეირნებისას ვერტმფრინავი დაეშვა. მცვლელთა თვალწინ სამი პატიმარი მყისვე ჩაჯდა მანქანაში, რომელიც მამინვე აფრინდა. შემდეგ ვერტმფრინავი გაეშართა საპატიმროდან რამდენიმე კილომეტრით დაშორებული იოდერმისაკენ, სადაც გაქცეულებს უკვე მოელოდნენ ავტომანქანები.

პოლიცია გაფაფიცებით ეძიებს გაქცეულთ მთელ ქვეყანაში, მაგრამ ჯერჯერობით — ამაოდ.

ირლანდიის „დროებითი“ რესპუბლიკური არმიის საქმიანობა ირლანდიის რესპუბლიკის ტერიტორიაზე აკრძალულია და მისი ბევრი წევრი ამჟამად საპატიმროშია.

სპორტი

ᲤᲔᲮᲑᲣᲠᲗᲘᲡ ᲛᲐᲠᲐᲗᲝᲜᲘᲡ ᲤᲘᲜᲘᲨᲘ

ᲒᲣᲨᲘᲜ გაიმართა „ა“ კლასის უმაღლესი ლიგის 35-ე საკავშირო ჩემპიონატის ორი უკანასკნელი მატჩი. დედაქალაქის „დინამოს“ სტადიონზე „სპარტაკმა“ ანგარიშით 1:0 (ბურთთა თამაშის 33-ე წუთზე 11-მეტრიანი საჯარიმო დარტყმით გიორგი მკელმა ბუკიეკსკის) დამარცხა ლვოვის „არარატი“ და გადამაშეშებლი „ბურევესტნიკმა“ ანგარიშით 28:26 (12:10) მოუგო დადგმულ გრანიტს აწერია: „აქ აღიმართება დიდი ქართველი პოეტის გალაკტიონ ტაბიძის ძეგლი“.

მიტინგზე იყვნენ საქართველოს სსრ უმაღლესი საბჭოს პრეზიდიუმის თავმჯდომარე ბ. ძოწენიძე, საიუბილეო კომიტეტის თავმჯდომარე, საქართველოს კომპარტიის იენერალური კომიტეტის მდივანი ვ. სირაძე, საქართველოს კომპარტიის თბილისის კომიტეტის პირველი მდივანი პ. ბილაშვილი, საქართველოს პროფსაბჭოს თავმჯდომარე შ. მოსაშვილი, საქართველოს კომპარტიის თბილისის კომიტეტის მდივანი ს. რიგვავა.

2 ნოემბერს ბ. ლენინის სახელობის სახელმწიფო ლიტერატურულ მუზეუმში გაიხსნა წიგნებისა და ილუსტრაციების დიდი გამოფენა, რომელიც ეძღვნება გალაკტიონ ტაბიძის ცხოვრებასა და შემოქმედებას. საიუბილეო ზეიმის მონაწილე სტუმრებმა დიდი ინტერესით დაათვალიერეს მისი ექსპონატები. (საინფორმი).

ᲐᲕᲢᲝᲛᲝᲑᲘᲚᲘᲡ ᲞᲠᲝᲒᲠᲐᲛᲐ 2000 ᲬᲚᲘᲡ

ᲛᲡᲝᲤᲚᲘᲝ ᲡᲐᲖᲝᲒᲐᲓᲝᲔᲑᲠᲘᲗᲝᲑᲘᲡ ᲗᲔᲪᲜᲘᲙᲣᲠᲘ ᲙᲝᲛᲘᲢᲔᲗᲘᲡ ᲛᲘᲛᲐᲠᲗᲣᲚᲘᲗ ᲛᲣᲨᲐᲝᲑᲡ ᲐᲛᲪᲚᲔᲑᲡ ᲛᲔᲠᲕᲔ ᲞᲠᲝᲒᲠᲐᲛᲘᲡ ᲨᲔᲛᲣᲨᲐᲕᲔᲑᲐᲡ ᲓᲐᲬᲧᲔᲑᲐ ᲘᲐᲞᲝᲜᲘᲐᲨᲘ. ᲐᲛᲘᲡᲗᲕᲘᲡ ᲘᲞᲐᲜᲘᲐ ᲘᲞᲐᲜᲘᲡ ᲛᲗᲐᲕᲠᲝᲑᲐ ᲐᲠᲘᲡ ᲛᲘᲜᲘᲭᲣᲚᲘ ᲛᲘᲬᲘᲡ ᲥᲕᲔᲨ ᲛᲝᲛᲐᲕᲚᲘᲡ ᲞᲠᲝᲒᲠᲐᲛᲐ ᲐᲛᲝᲥᲛᲔᲓ