პროლეტარებო ყველა ქვეყნისა, შეერთდით!

# კომუნისტი

საქართველოს კომუნისტური პარტიის ცენტრალური კომიტეტის, საქართველოს სსრ უმაღლესი საბჭოსა და საქართველოს სსრ მინისტრთა საბჭოს ორგანო

КОМУНИСТИ — ОРГАН ЦК КП ГРУЗИИ, ВЕРХОВНОГО СОВЕТА ГРУЗИНСКОЙ ССР И СОВЕТА МИНИСТРОВ ГРУЗИНСКОЙ ССР

14 ნოემბერი ოთხშაბათი 1973 ფასი 2 კაპ.

გაზეთი გამოდის 1920 წლის 3 ივნისიდან ● № 265 (15782)

# წარმატებით დავამთავროთ ხუთწლედის მესამე წელი!

## ხუთწლედის გმირები

## მომავალი წლის ანგარიშში

თბილისი. („კომუნისტის“ კორ.). სახელმწიფო გეგმებს, ნაკისრ ვალდებულებებს პირნათლად ასრულებენ კოროვილი ჩარხმშენებლები. ქარხნის კოლექტივმა ვადაზე ადრე დაძლია მიმდინარე წლის ათი თვის პროგრამაც, გეგმის გადამეტებით 452 ათასი მანეთის პროდუქციის რეალიზაცია მოახდინა. ამ ხნის მანძილზე მომხმარებელმა 22 ზეგეგმითი ჩარხი მიიღო.

კოროვის სახელობის ჩარხსამშენებლო ქარხნის კოლექტივი ახლა ერთ-ერთი მოწინავეა იმ საწარმოო კოლექტივებს შორის, რომლებმაც წარმოებაში წარმატებით დანერგეს სოციალისტური შეჯიბრების პროგრესული ფორმა — ინდივიდუალური შეჯიბრების მეთოდი. ქარხნის მუშათა უმეტესობა ცვლაში ახლა ადრინდელზე უფრო მეტ ნორმა-საათებს ასრულებს. იზრდება მრავალჩარხოსნობა რიგები. ამ შეჯიბრების ავანგარდში არიან № 3 და № 9 საამქროთა კოლექტივები, რომლებსაც ვ. გუჯაბიძე და ე. კობზნიაძე ხელმძღვანელობენ.

საწარმოში ახლა ბევრია ნოვატორი მუშა, რომელმაც მიმდინარე წლის პირადი გეგმა უკვე შეასრულა. სასიხარულოა, რომ მათ გვერდით ნაყოფიერად შრომობენ ახალგაზრდები, რომლებიც კვალიფიციური ოსტატების დახმარებით მალე დაეუფლნენ პროფესიებს.

„ახალგაზრდა მუშათა შორის თავის პროფესიაში საუკეთესოს“ სახელი მიენიჭა მჩარხავს დემურ ადამიას. ამ მუყაითმა ახალგაზრდამ, კომუნისტური შრომის დამკვიდრელმა, რომელიც ცვლის დავალებას მუდამ დიდი გადაჭარბებით ასრულებს, უკვე გაანაღდა მიმდინარე წლის პირადი გეგმა და ახლა 1974 წლის ივლისის ანგარიშში შრომობს. № 18 მექანიკური საამქროს ახალგაზრდობამ ადამია კომკავშირულ წინამძღოლად აირჩია. მოწინავე ახალგაზრდა ოსტატი ახლა თვითონ სიამოვნებით გადასცემს თავის გამოცდილებას ახალგაზრდა მუშებს.

მჩარხავი დ. ადამია კარგად ათვისებს შრომას სწავლასთან. იგი თბილისის სახელმწიფო უნივერსიტეტის დაუსწრებელი განყოფილების მეორე კურსის სტუდენტია.

სურათზე: მოწინავე მჩარხავი დ. ადამია (მარცხნივ) თავის გამოცდილებას უზიარებს მოწაფეს ვ. ცანდიკოვს.

ხ. თევზაძის ფოტო (საქინფორმის ფოტოქრონიკა).

# გაზეთი, ფოსტა, მკითხველი

**ყ**ოველდღიურად კავშირგაბმულობის ათობითასობით სპეციალური ავტომანქანა გადის ქვეყნის საფოსტო გზებზე. თავრხი უბნებისაკენ მიიჩქარეს სამასი ათასზე მეტი ფოსტალიონი. მათს წლიურ ტვირთში 46 მილიარდ გზავნილებათა შორის არის 38 მილიარდი გაზეთი და ჟურნალი. ეს ციფრები მოწმობენ საფოსტო სამსახურის უდიდეს გაჭანებასა და რთულ ამოცანებს, მის მაღალ პასუხისმგებლობას პერიოდულ გამოცემათა დანიშნულებისაებრ დროულად მიტანისათვის.

ჩვენი მასობრივი ინფორმაციის საშუალებანი, აღნიშნა ამხ. ლ. ი. ბრეჟნევმა XXIV ყრილობაზე, ბევრ რამეს აკეთებენ ქვეყნის საშინაო ცხოვრების აქტუალური, სიმწიფით ადამიანებისათვის ნამდვილად საინტერესო პრობლემებისა და საერთაშორისო საქმეების ოპერატიული გაშუქებისათვის. ბევრ უწყობენ კომუნისტური მშენებლობის მოწინავე გამოცდილების გავრცელებას, საკადრის პასუხს სცემენ კლასობრივი მოწინააღმდეგეების იდეოლოგიურ გამოდგომებს. ამ პირობებში კავშირგაბმულობა და გაზეთების, ჟურნალების ადგილზე მიტანა ჯერ კიდევ ტექნიკური რგოლი. რედაქციათა და მკითხველს შორის შუამავალი როდია. ფოსტის მუშაობის დონეს, მის ხიზუსტეს, მობილობას დიდი პოლიტიკური მნიშვნელობა აქვს. გაზეთი ხომ სპრდები და ვანსაკუთრებით მნიშვნელოვანია მკითხველისათვის, თუ იგი მასში პოულობს პასუხს საჭირბოროტო საკითხებზე, უველაზე ოპერატიულ ინფორმაციას. მხოლოდ მაშინ შეიძლება გამოვლინდეს ეგი როგორც პარტიული ხელმძღვანელობის ქმედითი იარაღი, ნამდვილი ორგანიზატორი, პროპაგანდისტი და აგიტატორი, იმის მტკიცებაც კი არ არის საჭირო, რომ გამოცემათა დანიშნულებისაებრ მიტანის ვადები და ხარისხი უშუალო ზეგავლენას ახდენენ ხელმოწერის კამპანიის შედეგებზე, ამაზე, რომ პრესამ მოიცვას მოსახლეობის სულ უფრო ფართო მასები.

საფოსტო სამსახურის შემდგომი სრულყოფისათვის ამ ბოლო წლების განმავლობაში ბევრი რამ გაკეთდა ჩვენს ქვეყანაში. დამატებთ შექმნილია 20 ათასამდე ადგილზე მიტანის უბანი, გაფართოვდა ფოსტალიონთა შტატი. ბევრ ქალაქში ცენტრალურ გაზეთებს გადასცემენ ფოტოტელეგრაფით ანდა იბეჭდება იქ თვითმფრინავებით ჩატანილი მატერიებიდან. მწყობრში ჩადგა მთელი რიგი დიდი შეჭანიზებული ფოსტამატები და ექსპედიციები. ამის შედეგად გაზეთების ტირაჟის უმეტეს ნაწილს ახლა ხელმომწერნი იღებენ გამოსვლის დღეს.

ამასთანავე ჯერ კიდევ იშვიათი როდია პერიოდულ გამოცემათა უსიფუძვლო შეფერხების. გაზეთებისა და ჟურნალების ადგილზე მიტანის დადგენილი ვადების ჩაშლის შემთხვევები. ზოგჯერ ფოტოტელეგრაფით გადაცემული, დროულად დაბეჭდილი ცენტრალური გაზეთებიც კი საათობით დევს კავშირგაბმულობის საწარმოებში. ამიტომაც დიდი დაგვიანებით იღებენ მათ ხელმომწერნი და საცალო ვაჭრობა. ახალი ხიგნალები მოდის „პრავდაში“ აზერბაიჯანიდან, ბაშკირეთიდან, მოსკოვის ოლქიდან, კიევიდან, ერევნიდან, სარატოვიდან, ოდესიდან, ბორკიდან, ბლაგოვეშჩენსკიდან და ზოგიერთი სხვა ქალაქიდან. ადგილობრივმა პარტიულმა და საბჭოთა ორგანოებმა, კავშირგაბმულობის ხელმძღვანელობა უნდა განამტკიცონ ადგილზე მიტანის კონტროლის სუსტი უბნები, უფრო ფართოდ დანერგონ მეცნიერებისა და მოწინავე გამოცდილების რეკომენდაციები, უზრუნველყონ, რომ მკითხველებმა დროზე მიიღონ გაზეთები და ჟურნალები. ამ ამოცანის გადაწყვეტაში დიდი დახმარება უნდა გაგიწიონ სამოქალაქო ავიაციისა და გზათა სამინისტროებმა, ავტომობილისტებმა.

გაზეთისა თუ ჟურნალის გზა ხელმომწერისაკენ, როგორც ცნობილია, რედაქციაში იწყება. მის კოლეგიებზე ბევრად არის დამოკიდებული, თუ როდის იღებს გამოცემას ხელმომწერი. ჯერ კიდევ ვვხვდება ფაქტები, როცა რედაქციები არღვევენ პერიოდიკის გამოსვლის გრაფიკებს, რაც გარდუვალად იწვევს გართულებებს პრესის გავრცელების მთელ ჯაჭვში. თბილისში. მაგალითად, ყოველთვის როდი იცავენ რესპუბლიკური გაზეთების გამოსვლის ვადებს. ამ მიზეზით იქსპედიციებში დიდხანს დევს ცენტრალური გამოცემებიც, რომლებიც რაიონებში ადგილობრივ პრესასთან ერთად ეგზავნება. რესპუბლიკის პარტიულმა ორგანოებმა, რედაქციათა კოლექტივებმა უნდა განაზორციელონ ღონისძიებანი, რათა უფრო სწრაფად გამოსწორონ მდგომარეობა, უზრუნველყონ გაზეთების ბეჭდვა ზუსტად გრაფიკის მიხედვით.

ახლა ჩვენს ქვეყანაში მთავრდება მომავალი, 1974 წლის პერიოდულ გამოცემებზე ხელმოწერა. ეს დიდმნიშვნელოვანი პოლიტიკური კამპანია უნდა გამოვიყენოთ პრესის გავრცელების მთელი სისტემის მომთმოვნილ დათვალიერებისათვისაც. შევამუშაოთ და დავნერგოთ გაზეთებისა და ჟურნალების გადაგზავნის ოპტიმალური სქემები. საგულისხმოა ლენინგრადის ორგანიზაციების მიერ შეძენილი გამოცდილება. სკკპ საქალაქო კომიტეტის ინიციატივით ამ მოგვარებულია გაზეთების ადრე მიტანა — დილის 6 საათსა და 30 წუთიდან 7 საათსა და 30 წუთამდე. აი უკვე ხუთი წელია ლენინგრადელები გამოწერილ გამოცემებს სამუშაო დღის დაწყებამდე იღებენ. კარგად ზრუნავენ ხელმომწერთა ინტერესების დაკმაყოფილებისათვის მინსკში, ჩელიაბინსკში. სადაც დამყარებულია მაცარი ყოველდღიური კონტროლი მკითხველისათვის პრესის ეტაპობრივი მოწოდებისადმი. მთელ რიგ ადგილებში ინერგება ფოსტისა და კორესპონდენციის უველაზე სწრაფი — მოტორიზებული მიტანა.

მოტორიზებული მიტანა მნიშვნელოვნად ამსუბუქებს ფოსტალიონთა შრომას და ამცირებს გაზეთებისა და ჟურნალების გადაგზავნის დროს. მაგრამ მის შემდგომ განვითარებას ჯერჯერობით ეფერხებს ავტოტრანსპორტის უკმარობა. ყოველწლიურად იფუშება კავშირგაბმულობის საწარმოებისა და ორგანიზებისათვის სატრანსპორტო საშუალებანი მოწოდების გეგმები. ფოსტის მოტორიზაციის გეგმების თანშემდეგრული განხორციელება საგეგმო და მომმარაგებელი ორგანოების ხელმძღვანელთა, მანქანათმშენებელთა მოვალეობაა. მრეწველობამ უნდა გაადიდოს სპეციალური ავტოფურგონების, გადიდებული გამავლობისა და პატარა ტონაჟის მანქანების, აგრეთვე ფოსტალიონებისათვის საჭირო იმ სპეციალური ტექნიკის გამოშვება, რომელიც საშუალებას მისცემს მათ სწრაფად იარონ ზამთარში და უგზოობის დროს. მოდერნიზაციისა და განმტკიცებას საჭიროებს კავშირგაბმულობის სამმართველოთა ავტოსარემონტო ბაზა.

ფოსტის ავტორიტეტს მოსახლეობაში, ხელმომწერთა მომსახურების ხარისხს ბევრად განსაზღვრავს მისი ძირითადი კადრების — ფოსტალიონების შუშაობა. ამ ადამიანებს ძნელი პროფესია აქვთ. უნდა შევაქებთ ყველა პირობა იმისათვის, რომ შეძლონ საუკეთესოდ გაართვან თავი თავიანთ მოვალეობას: უზრუნველყოფილ მოძრაობის ხაზედან ხაშუალებებით, ვიზრუნოთ ჭეშტების კარგი განათებისათვის, სახლების ზუსტი ნუმერაციისათვის. უფრო აქტიურად უნდა დაკუჭროთ მზარი კავშირგაბმულობის მუშაკთა შემოქმედებითს ინიციატივას, მოწინავე გამოცდილებას, მორალურად და მატერიალურად წახალისოთ საუკეთესონი.

საფოსტო სამსახურების კოლექტივები თავიანთ მუშაობას აუმჯობესებენ თანამედროვე მეცნიერულ-ტექნიკურ საფუძველზე. წყვეტს რა ამ დიდ ამოცანას, სსრ კავშირის კავშირგაბმულობის სამინისტრომ უნდა აამაღლოს თავისი სიტემის უველა რგოლისადმი ოპერატიული ხელმძღვანელობის დონე, მიაღწიოს ამას, რომ უთუოდ იყოს დაცული პერიოდულ გამოცემათა გადაგზავნის გრაფიკები და დანიშნულებისაებრ მიტანის ნორმატივები. უადრესად ყურადღებით, ინტერესით უნდა მოვეკიდოთ კრიტიკულ შენიშვნებს, რჩევასა და წინადადებებს, რომლებსაც კავშირგაბმულობის კვანძები იღებენ ხელმომწერთაგან. ჩვენი კავშირგაბმულობის მუშაკების, თვითეული საფოსტო განყოფილების მუშაობა სიზუსტის ნიშანი უნდა გახდეს მკითხველისათვის პერიოდულ გამოცემათა მოწოდების გზაზე!

**ПРАВДА**

**12 ნოემბრის მოწინავე:**

**საბჭოთა კავშირ-იუგოსლავიის მოლაპარაკება**

**13 ნოემბერს** კიევში გრძელდებოდა სკკპ ცენტრალური კომიტეტის გენერალური მდივნის **ლ. ი. ბრეჟნევისა** და იუგოსლავიის სოციალისტური ფედერაციული რესპუბლიკის პრეზიდენტის, იუგოსლავიის კომუნისტთა კავშირის თავმჯდომარის **იოსიპ ბროზ ტიტოს** მოლაპარაკება.

ამხანაგობისა და ურთიერთგაგების სულისკვეთებით განიხილეს პოლიტიკური, სავაჭრო-ეკონომიური, მეცნიერულ-ტექნიკური და კულტურული თანამშრომლობის ორმხრივი ურთიერთობის აქტუალური პრობლემები.

იმსჯელეს აგრეთვე უმნიშვნელოვანეს საერთაშორისო საკითხებზე, მათ შორის ევროპის მშვიდობისა და უშიშროების განმტკიცებასა და ახლო აღმოსავლეთში შექმნილ ვითარებასთან დაკავშირებულ საკითხებზე.

მოლაპარაკებაში მონაწილეობენ:

საბჭოთა კავშირის მხრივ — სკკპ ცენტრალური კომიტეტის პოლიტბიუროს წევრი, სსრ კავშირის საგარეო საქმეთა მინისტრი **ა. ა. გრომიკო**, სკკპ ცენტრალური კომიტეტის პოლიტბიუროს წევრი, უკრაინის კომპარტიის ცენტრალური კომიტეტის პირველი მდივანი **ვ. ვ. შჩერბიცკი**, სკკპ ცენტრალური კომიტეტის მდივანი **კ. თ. კატუშევი**, სკკპ ცენტრალური კომიტეტის წევრი, სკკპ ცენტრალური კომიტეტის გენერალური მდივნის თანაშემწე **კ. ვ. რუსაკოვი**, სკკპ ცენტრალური კომიტეტის წევრი, სსრ კავშირის ელჩი იუგოსლავიის სოციალისტურ ფედერაციულ რესპუბლიკაში **ვ. ა. სტეპაკოვი.**

იუგოსლავიის მხრივ — იუგოსლავიის კომუნისტთა კავშირის პრეზიდიუმის აღმასრულებელი ბიუროს მდივანი **ს. დოლანეცი**, საკავშირო აღმასრულებელი ვეჩეს თავმჯდომარის მოადგილე, იუგოსლავიის სოციალისტური ფედერაციული რესპუბლიკის საგარეო საქმეთა საკავშირო მდივანი **მ. მინიჩი**, სერბიის კომუნისტთა კავშირის ცენტრალური კომიტეტის თავმჯდომარე **ტ. ვლაშკალიჩი**, იუგოსლავიის სოციალისტური ფედერაციული რესპუბლიკის ელჩი სსრ კავშირში **მ. პეშიჩი.** (საკდესი).

## ინდოეთში ლ. ი. ბრეჟნევის ვიზიტის გამო

**ზინათ** მიღწეული შეთანხმების შესაბამისად სკკპ ცენტრალური კომიტეტის გენერალური მდივანი, სსრ კავშირის უმაღლესი საბჭოს პრეზიდიუმის წევრი ლ. ა. ბრეჟნევი ინდოეთს ოფიციალური მეგობრული ვიზიტით ეწვევა ამა წლის 26-30 ნოემბერს.

## ქმხანაგი ა. ნ. კოსიგინი გ ე ლ ო რ უ ს ი ა ს ა ვ ი

**მინსკი,** 12 ნოემბერი. (საკდესი). სკკპ ცენტრალური კომიტეტის პოლიტბიუროს წევრმა, სსრ კავშირის მინისტრთა საბჭოს თავმჯდომარემ ამხანაგმა ა. ნ. კოსიგინმა, რომელიც ბელორუსიაში იმყოფება, დღეს დაათვალიერა რესპუბლიკის სახალხო მეურნეობის მიღწევათა გამოფენა, მინსკის ახალი საავტომობილო ქარხანა ქალაქ ჟოდინოში.

იმავე დღეს ა. ნ. კოსიგინი იყო დიდების ყორღანზე და დათვალიერა ხატინის მემორიალური კომპლექსი, რომელიც ყველაფერით შეამკო. მან გეორგეინით შეამკო ავრეთვე ჟერმანელ ფაშისტ დამპყრობთაგან სამშობლოს განთავისუფლების ოთხ ბრძოლებში დაღუპულ საბჭოთა არმიის მეომართა და ბელორუსიის პარტიზანთა ძეგლი-ობელისკი.

ა. ნ. კოსიგინთან ერთად იყვნენ სკკპ ცენტრალური კომიტეტის პოლიტბიუროს წევრობის კანდიდატი, ბელორუსიის კომპარტიის ცენტრალური კომიტეტის პირველი მდივანი პ. მ. მაზეროვი, ბელორუსიის სსრ უმაღლესი საბჭოს პრეზიდიუმის თავმჯდომარე თ. ა. სუბგანოვი, ბელორუსიის სსრ მინისტრთა საბჭოს თავმჯდომარე ტ. ა. კისელიოვი.

## შეჯიბრუბის მოწინავენი

ქუთაისი. (საკ. კორ.). ლითოფონის ქარხნის კოლექტივმა პროდუქციის რეალიზაციის 10 თვის დავალება 24 ოქტომბერს გაანაღდა. თვის ბოლომდე გეგმის გადამეტებით რეალიზებულია ათეულ ათასობით მანეთის პროდუქცია.

ხაამქრების შორის გამართულ სოციალისტურ შეჯიბრებაში პირველობას არ თმობენ ლითოფონის, ლაქმინანქრის და სრესილი საღებავების საამქროთა კოლექტივები, რომელთაც ა. რობაქიძე, ი. გ ფორაძე და ჯ. არსენიძე ხელმძღვანელობენ.

ქუთაისელ მელითოფონეთა ერთსულოვანი გადაწყვეტილებაა კიდევ უფრო გაამეცადინონ შრომის ტემპი და საამოლოს მისცენ მეტი და მაღალხარისხოვანი პროდუქცია.

◆

## გამარჯვებული

ხაქმოსაპარენერგოს თბილისის სახელმწიფო რაიონული თბოელეტრსადგურის კოლექტივმა მესამე ჯერტალაში მაღალ შრომითს მაჩვენებლებს მიაღწია, გაიმარჯვა საკავშირო სოციალისტურ შეჯიბრებაში და სსრ კავშირის ენერგეტიკისა და ელექტრიფიკაციის სამინისტროს, პროფკავშირის იენტრალური კომიტეტის პარგალმავალი დროშა და პირველი ფულადი პრემია მოიპოვა.

# ბ ი რ ო ბ ა საქმით დაამშვენეს

**მეთოთხმეტე საამშენებლო ტრესტმა საცხოვრებელი სახლების საექსპლოატაციოდ გადაცემის წლიური გეგმა შეასრულა. თბილისელმა მშენებლებმა მიიღეს 247 ათასი კვადრატული მეტრი საცხოვრებელი ფართობი**

თბილისი. მთავართბილმშენის მე-14 სამშენებლო ტრესტი (მმართველი გ. კვიჭიძე, მთავარი ინჟინერი ვ. ცინცაძე, პარტიული კომიტეტის მდივანი ა. იმედაძე) ერთ-ერთი ყველაზე დიდი სამშენებლო ორგანიზაციაა, რომელიც დედაქალაქის საბინაო მშენებლობის გეგმის თითქმის ნახევარს აშენებს.

ხუთწლედის მესამე, გადამწყვეტი წლის გეგმის ვადამდე შესრულებისათვის სოციალისტურ შეჯიბრებაში რომ ჩაება, ტრესტის კოლექტივმა ვალდებულება იკისრა საცხოვრებელი სახლების საექსპლოატაციოდ ჩაბარების წლიური გეგმა 7 ნოემბრისათვის შეესრულებინა. მშენებლებმა პირობა გაანაღდეს წლიური გეგმით გათვალისწინებული 247 ათასი კვადრატული მეტრი საცხოვრებელი ფართობის საექსპლოატაციოდ გადაცემა სამშობლოს დიადმოქმედ დროისათვის უსტატკის.

რით მიაღწიეს მშენებლებმა ამ წარმატებას? ყველა უბანზე ვანამტკიცეს შრომის დისციპლინა, აამაღლეს პასუხისმგებლობა, ფართოდ დანერგეს მშენებლობის მოწინავე მეთოდები, გამრავლდა იჯარით მომუშავე ბრიგადების რაოდენობა, გაუმჯობესდა მასალებით მომარაგება.

მშენებლებმა სამშენებლო-სამონტაჟო სამუშაოების ათი თვის გეგმა გენერალური იჯარით 103,5 პროცენტით შეასრულეს, ხოლო საკუთარი ძალებით — 104,6 პროცენტით. სამრეწველო პროდუქციის რეალიზაციის დავალება 103 პროცენტით გაანაღდეს, სასაქონლო პროდუქციის გამოშვებისა — 101,5 პროცენტით.

ამ საერთო წარმატებაში ღირსეული წვლილი შეიტანეს № № 3, 6, 7, 8, 10 სამშენებლო სამმართველოების კოლექტივებს, რომლებსაც ტ. ცინცაძე, ა. სილაგაძე, ნ. ხარაბაძე, ნ. მელიქიშვილი და ე. ტიმოჩენკო ხელმძღვანელობენ.

ტრესტის სამშენებლო ორგანიზაციებმა გადასძლიეს თავიანთი შესაძლებლობებს და გადაწყვიტეს გეგმის გადამეტებით წლის ბოლომდე კიდევ ჩაბარონ 16 ათასი კვადრატული მეტრი საცხოვრებელი ფართობი, ვალდებულ შეასრულონ სამშენებლო-სამონტაჟო სამუშაოთა წლიური გეგმა და შექმნან მარაგსამატი 1974 წლის პირველი დღეებიდანვე რატმული, გამართული მუშაობისათვის.

# ს ა ბ ჭ ო თ ა კ ა ვ შ ი რ ი

## ი უ გ ო ს ლ ა ვ ი ი ს მ ო ლ ა პ ა რ ა კ ე ბ ა

**13 ნოემბერს** კიევში გრძელდებოდა სკკპ ცენტრალური კომიტეტის გენერალური მდივნის **ლ. ი. ბრეჟნევისა** და იუგოსლავიის სოციალისტური ფედერაციული რესპუბლიკის პრეზიდენტის, იუგოსლავიის კომუნისტთა კავშირის თავმჯდომარის **იოსიპ ბროზ ტიტოს** მოლაპარაკება.

ამხანაგობისა და ურთიერთგაგების სულისკვეთებით განიხილეს პოლიტიკური, სავაჭრო-ეკონომიური, მეცნიერულ-ტექნიკური და კულტურული თანამშრომლობის ორმხრივი ურთიერთობის აქტუალური პრობლემები.

იმსჯელეს აგრეთვე უმნიშვნელოვანეს საერთაშორისო საკითხებზე, მათ შორის ევროპის მშვიდობისა და უშიშროების განმტკიცებასა და ახლო აღმოსავლეთში შექმნილ ვითარებასთან დაკავშირებულ საკითხებზე.

მოლაპარაკებაში მონაწილეობენ:

საბჭოთა კავშირის მხრივ — სკკპ ცენტრალური კომიტეტის პოლიტბიუროს წევრი, სსრ კავშირის საგარეო საქმეთა მინისტრი **ა. ა. გრომიკო**, სკკპ ცენტრალური კომიტეტის პოლიტბიუროს წევრი, უკრაინის კომპარტიის ცენტრალური კომიტეტის პირველი მდივანი **ვ. ვ. შჩერბიცკი**, სკკპ ცენტრალური კომიტეტის მდივანი **კ. თ. კატუშევი**, სკკპ ცენტრალური კომიტეტის წევრი, სკკპ ცენტრალური კომიტეტის გენერალური მდივნის თანაშემწე **კ. ვ. რუსაკოვი**, სკკპ ცენტრალური კომიტეტის წევრი, სსრ კავშირის ელჩი **იუგოსლავიის სოციალისტურ ფედერაციულ რესპუბლიკაში ვ. ა. სტეპაკოვი.**

იუგოსლავიის მხრივ — იუგოსლავიის კომუნისტთა კავშირის პრეზიდიუმის აღმასრულებელი ბიუროს მდივანი **ს. დოლანეცი**, საკავშირო აღმასრულებელი ვეჩეს თავმჯდომარის მოადგილე, იუგოსლავიის სოციალისტური ფედერაციული რესპუბლიკის საგარეო საქმეთა საკავშირო მდივანი **მ. მინიჩი**, სერბეთის კომუნისტთა კავშირის ცენტრალური კომიტეტის თავმჯდომარე **ტ. ვლაშკალიჩი**, იუგოსლავიის სოციალისტური ფედერაციული რესპუბლიკის ელჩი სსრ კავშირში **მ. პეშიჩი.** (საკდესი).

## გ ვ ი რ გ ვ ი ნ ი თ შ ე ა მ ქ ს

კიევი, 13 ნოემბერი. (საკდესი). უკრაინის დედაქალაქში მარადიული დიდების პარკში ალმართულია გრანიტის ობელისკი საბჭოთა არმიის იმ მეომრების პატივსაცემად, რომელიც მამაცთა სიკვდილით დაეცნენ დიდი სამამულო ომის წლებში. დღეს იუგოსლავიის სოციალისტური ფედერაციული რესპუბლიკის პრეზიდენტი, იუგოსლავიის კომუნისტთა კავშირის თავმჯდომარე იოსიპ ბროზ ტიტო მივიდა იქ და გვირგვინით შეამკო უცნობი ჯარისკაცის საფლავი.

დიდების მარადიულ ცეცხლთან ჩამწკრივებული იყო სპეკბეო ყარაული, შესრულებულ იქნა იუგოსლავიის სოციალისტური ფედერაციული რესპუბლიკის, სსრ კავშირისა და უკრაინის სს რესპუბლიკის სახელმწიფო ჰიმნები.

ამხანაგმა იოსიპ ბროზ ტიტომ ყვავილებით შეამკო საბჭოთა კავშირის გმირის, იუგოსლავიის სახალხო გმირის, ავიაციის გენერალ-მაიორის ა. ნ. ვიტრუკის ნაფლავი, რომელიც აგრეთვე დაკრძალულია მარადიული დიდების პარკში.

გვირგვინითა და ყვავილებით შემკობის ცერემონიას ესწრებოდნენ:

იუგოსლავიის მხრივ — იუგოსლავიის კომუნისტთა კავშირის პრეზიდიუმის აღმასრულებელი ბიუროს მდივანი ხ. დოლანეცი, იუგოსლავიის სოციალისტური ფედერაციული რესპუბლიკის საკავშირო მდივანი ფ. ფაბეკი, საბჭოთა კავშირის მარშალი ა. ა. გრეჩკო, საბჭოთა კავშირის მარშალი ს. ლ. სოკოლოვი, სსრ კავშირის მარშალი ვ. ი. ჩუიკოვი, ბელორუსიის კომპარტიის ცენტრალური კომიტეტის პირველი მდივანი პ. მ. მაზეროვი, ბელორუსიის სსრ უმაღლესი საბჭოს პრეზიდიუმის თავმჯდომარე თ. ა. სუბგანოვი, ბელორუსიის სსრ მინისტრთა საბჭოს თავმჯდომარე ტ. ა. კისელიოვი.

## ა. ბ. კ ი რ ი ლ ე ნ კ ო ს ვ ო ს ტ ს ე ნ ე ბ ა ბ ე ლ ე ბ ი ს ბ ა ბ ა ბ ა

# ავამაღლოთ სამეურნეო და კულტურული მშენებლობის ხელმძღვანელობის დონე, ყოველნაირად განვამტკიცოთ პარტიული და სახელმწიფო დისციპლინა

## საქართველოს კომპარტიის სამხრეთ ოსეთის საოლქო ორგანიზაციის აქტივის კრება

**საქართველოს კომპარტიის სამხრეთ ოსეთის საოლქო ორგანიზაციის კრებამ, რომელიც ცხინვალში გაიმართა, განიხილა საკითხი: საოლქო პარტიული ორგანიზაციის ორგანიზატორული და პოლიტიკური მუშაობა სკკპ XXIV ყრილობის გადაწყვეტილებათა შესაბამისად სამეურნეო და კულტურული მშენებლობის ხელმძღვანელობისათვის, კარტიული და სახელმწიფო დისციპლინის განმტკიცებისათვის.**

**მოხსენება გააკეთა საქართველოს კომპარტიის ცენტრალური კომიტეტის პირველმა მდივანმა ამხ. ე. ა. შევარდნაძემ.**

**მოხსენების გამო კამათში მონაწილეობა მიიღეს პარტიულმა და საბჭოთა მუშაკებმა, მრეწველობისა და სოფლის მეურნეობის საწარმოთა წარმომადგენლებმა, კულტურისა და მეცნიერების მუშაკებმა.**

## 1.

**კრებაზე** ხაზგასმით აღინიშნა, რომ სამხრეთ ოსეთის რეგიონალური, საბრძოლო და შრომითი ტრადიციები იქმნებოდა მთელი მისი სახელოვანი ისტორიის მანძილზე.

სამხრეთ ოსეთის ავტონომიური ოლქი ყველა მოკავშირე რესპუბლიკასთან, ავტონომიურ რესპუბლიკასთან, ოლქთან და მხარესთან ერთად საბჭოთა სოციალისტური რესპუბლიკების კავშირის ორმოცდაათი წლისთავის აღსანიშნავად დაჯილდოებულია ხალხთა მეგობრობის ორდენით საბჭოთა ხალხების ძმური მეგობრობის გაძლიერების საქმეში ოლქის მშრომელთა დიდი დამსახურებისათვის, სამეურნეო და კულტურული მშენებლობის მიღწევებისათვის. ეს მაღალი ჯილდო სამხრეთ ოსეთის კომუნისტთა, კომკავშირელთა, ყველა მშრომელის დიდი დამსახურების საყოველთაო-სახალხო აღიარებაა, საბჭოთა ხალხების ძმური ოჯახში სამხრეთ ოსეთის ავტონომიური ოლქის მშრომელებმა თვალსაჩინო წარმატებანი მოიპოვეს სახალხო მეურნეობისა და კულტურის განვითარებაში.

მაგრამ პარტია ხალხის მთავარ ფურცლებასა და მეცადინეობას მოაპყრობს ნაკლოვანებათა უსწრაფესად აღმოფხვრას, უმთავრეს ყურადღებას როგორც ვ. ი. ლენინი გვასწავლიდა, უომობს გადაუჭრელ ამოცანებს.

საოლქო პარტიული ორგანიზაციის წინაშე, სამხრეთ ოსეთის ყველა კომუნისტის წინაშე დგას განსაკუთრებით დიდი მნიშვნელობის ამოცანები.

უკანასკნელი წლების მანძილზე ოლქში სულ უფრო აშკარად ვლინდება ზოგიერთი ნეგატიური მოვლენა, უარყოფითი ტენდენციები ეკონომიკის პარტიულ ხელმძღვანელობაში, მთელ ორგანიზაციულ პარტიულ და პარტიულ-პოლიტიკურ მუშაობაში.

პარტიული ხელმძღვანელობის, პარტიული და სახელმწიფო დისციპლინის შესუსტების შედეგად ადგილი აქვს სერიოზულ ხარვეზებს და ნაკლოვანებებს, ზოგჯერ კი დიდ შეცდომებსაც მეცნიერულად დასაბუთებული ეკონომიური პოლიტიკის განხორციელებაში, სამრეწველო წარმოების ზრდის ტემპში, სოფლის მეურნეობის განვითარებაში, მშენებლობაში, ოლქის მშრომელთა სავაჭრო და საყოფაცხოვრებო მომსახურებაში, საზოგადოებრივი ცხოვრების ყველა სფეროში.

პარტიის სამხრეთ ოსეთის საოლქო კომიტეტის ორგანიზატორული და პოლიტიკური მუშაობის, სამეურნეო და კულტურული მშენებლობის მიღწევებისათვის. ეს მაღალი ჯილდო სამხრეთ ოსეთის კომუნისტთა, კომკავშირელთა, ყველა მშრომელის დიდი დამსახურების საყოველთაო-სახალხო აღიარებაა, საბჭოთა ხალხების ძმური ოჯახში სამხრეთ ოსეთის ავტონომიური ოლქის მშრომელებმა თვალსაჩინო წარმატებანი მოიპოვეს სახალხო მეურნეობისა და კულტურის განვითარებაში.

მაგრამ პარტია ხალხის მთავარ ფურადღებასა და მეცადინეობას მიაპყრობს ნაკლოვანებათა უსწრაფესად აღმოფხვრას, უმთავრეს ყურადღებას როგორც ვ. ი. ლენინი გვასწავლიდა, უომობს გადაუჭრელ ამოცანებს.

საოლქო პარტიული ორგანიზაციის წინაშე, სამხრეთ ოსეთის ყველა კომუნისტის წინაშე დგას განსაკუთრებით დიდი მნიშვნელობის ამოცანები.

უკანასკნელი წლების მანძილზე ოლქში სულ უფრო აშკარად ვლინდება ზოგიერთი ნეგატიური მოვლენა, უარყოფითი ტენდენციები ეკონომიკის პარტიულ ხელმძღვანელობაში, მთელ ორგანიზაციულ პარტიულ და პარტიულ-პოლიტიკურ მუშაობაში.

პარტიული ხელმძღვანელობის, პარტიული და სახელმწიფო დისციპლინის შესუსტების შედეგად ადგილი აქვს სერიოზულ ხარვეზებს და ნაკლოვანებებს, ზოგჯერ კი დიდ შეცდომებსაც მეცნიერულად დასაბუთებული ეკონომიური პოლიტიკის განხორციელებაში, სამრეწველო წარმოების ზრდის ტემპში, სოფლის მეურნეობის განვითარებაში, მშენებლობაში, ოლქის მშრომელთა სავაჭრო და საყოფაცხოვრებო მომსახურებაში, საზოგადოებრივი ცხოვრების ყველა სფეროში.

ბოლო ორი-სამი წლის მანძილზე ოლქში ეკონომიკის ორგანიზაციულ-ეკონომიური ფორმებისა და მეთოდების, ეკონომიკური ბერკეტების ამოქმედებაზე, ეკონომიკური ანგარიშის, ფულადი ფინანსების, ეკონომიკური სტიმულების, ეკონომიკური ანალიზის, ეკონომიკური ბალანსების, ეკონომიკური ინდექსების, ეკონომიკური ინფორმაციის

# ᲛᲡᲝᲤᲚᲘᲝ ᲓᲦᲔ

ᲐᲠᲐᲠᲒᲐᲜᲘᲖᲔᲑᲣᲚᲘ ᲒᲐᲛᲝᲪᲔᲛᲐ


ᲡᲐᲥᲐᲠᲗᲕᲔᲚᲝᲡ ᲙᲝᲛᲞᲐᲠᲢᲘᲘᲡ ᲪᲔᲜᲢᲠᲐᲚᲣᲠᲘ ᲙᲝᲛᲘᲢᲔᲢᲘᲡ XI ᲙᲠᲔᲜᲣᲛᲖᲔ ᲮᲐᲖᲒᲐᲡᲐᲛᲘᲗ ᲘᲗᲥᲕᲐ:

ᲡᲐᲐᲜᲓᲐᲠᲘᲝᲜᲘ-ᲡᲐᲐᲠᲩᲔᲕᲜᲝ ᲙᲠᲘᲖᲘᲡᲖᲔ ᲙᲐᲛᲐᲗᲘ — ᲔᲡ ᲐᲠᲘᲡ ᲨᲘᲜᲐᲐᲠᲗᲘᲣᲚᲘ ᲓᲔᲛᲝᲙᲠᲐᲢᲘᲘᲡ ᲔᲠᲗ-ᲔᲠᲗᲘ ᲒᲐᲛᲝᲕᲚᲘᲜᲔᲑᲐ. ᲒᲐᲛᲨᲐᲚᲐᲕᲘ, ᲙᲐᲛᲐᲗᲘ ᲐᲠᲐ ᲛᲐᲠᲗᲝ ᲝᲠᲒᲐᲜᲘᲖᲐᲪᲘᲣᲚᲘ, ᲐᲠᲐᲛᲔᲓ ᲙᲝᲚᲘᲢᲘᲙᲣᲠᲘ ᲛᲘᲜᲨᲕᲜᲔᲚᲝᲒᲘᲡ ᲡᲐᲙᲘᲗᲮᲘ.

### ᲐᲜᲒᲐᲠᲘᲨᲒᲔᲑᲐ-ᲐᲠᲩᲔᲕᲜᲔᲑᲘ ᲞᲐᲠᲢᲘᲣᲚ ᲝᲠᲒᲐᲜᲘᲖᲐᲪᲘᲔᲑᲨᲘ

## ᲞᲐᲠᲢᲘᲣᲚᲘ ᲙᲠᲘᲖᲘᲡ ᲗᲣ ᲡᲐᲬᲐᲠᲛᲝᲝ ᲗᲐᲗᲑᲘᲠᲘ?

ᲗᲔᲠᲗᲛᲔᲢᲔᲠᲘ კომუნისტია ᲭᲘᲝᲗᲣᲠᲘᲡ სამრეწველო კომბინატის პარტიულ ორგანიზაციაში, მაგრამ საანგარიშო-საარჩევნო კრებებზე ᲗᲐᲕᲘᲡ ᲒᲐᲛᲝᲩᲔᲜᲘᲡᲐᲗᲕᲘᲡ ᲐᲠᲐᲠᲘᲡ ᲛᲘᲪᲔᲛᲐ. ᲠᲝᲒᲝᲠᲪ ᲗᲐᲕᲛᲯᲓᲝᲛᲐᲠᲔᲗᲘᲡ ᲬᲘᲜᲐᲐᲠᲗᲘᲣᲚᲘ ᲒᲐᲜᲪᲮᲐᲓᲔᲑᲐ, ᲠᲝᲛᲔᲚᲘᲪ ᲗᲐᲕᲛᲯᲓᲝᲛᲐᲠᲔᲗᲘᲡ ᲛᲘᲜᲘᲭᲕᲜᲘᲡᲗᲕᲘᲡ ᲐᲠᲘᲡ ᲐᲛᲝᲪᲚᲘᲚᲘ, ᲠᲝᲛᲚᲘᲡᲐᲪᲘ ᲐᲠᲐᲠᲘᲡ ᲛᲘᲪᲔᲛᲐ ᲛᲘᲡᲘ ᲓᲐᲜᲐᲨᲐᲣᲚᲘ ᲐᲠᲘᲡ ᲛᲘᲡᲘ ᲞᲐᲠᲢᲘᲣᲚᲘ ᲝᲠᲒᲐᲜᲘᲖᲐᲪᲘᲔᲑᲘᲡ ᲓᲘᲠᲔᲥᲢᲝᲠᲘ Ჯ. ᲭᲘᲛᲑᲣᲠᲐᲫᲔ ᲩᲘᲐᲑᲐᲠᲐ.

ᲛᲝᲛᲡᲯᲔᲠᲔᲑᲔᲚᲛᲐ ᲞᲐᲠᲢᲝᲠᲒᲐᲜᲘᲖᲐᲪᲘᲘᲡ ᲐᲜᲒᲐᲠᲘᲨᲘ ᲞᲐᲠᲢᲘᲣᲚᲘ ᲝᲠᲒᲐᲜᲘᲖᲐᲪᲘᲘᲡ ᲓᲝᲚᲘᲜᲐᲢᲘᲡ ᲓᲐᲛᲝᲪᲕᲚᲔᲚᲘᲡᲐᲗᲕᲘᲡ ᲛᲘᲖᲔᲖᲘᲡ ᲓᲐᲛᲝᲬᲛᲝᲓᲐ ᲓᲐᲘᲬᲧᲝ. ᲛᲐᲗ ᲨᲝᲠᲘᲡ ᲛᲝᲛᲡᲯᲔᲠᲔᲑᲚᲘᲡ ᲛᲘᲠᲘᲗ ᲛᲘᲡᲘ ᲓᲐᲛᲝᲩᲜᲔᲑᲐ ᲛᲘᲜᲓᲐ ᲛᲘᲡᲘ ᲞᲐᲠᲢᲘᲣᲚᲘ ᲝᲠᲒᲐᲜᲘᲖᲐᲪᲘᲘᲡ ᲓᲘᲠᲔᲥᲢᲝᲠᲘ Ჯ. ᲭᲘᲛᲑᲣᲠᲐᲫᲔ — ᲠᲔᲠᲘᲡ ᲙᲠᲔᲑᲘᲡ ᲛᲝᲛᲖᲐᲓᲔᲑᲐ. ᲠᲝᲒᲝᲠᲪ ᲗᲐᲕᲛᲯᲓᲝᲛᲐᲠᲔᲗᲘᲡ ᲬᲘᲜᲐᲐᲠᲗᲘᲣᲚᲘ ᲒᲐᲜᲪᲮᲐᲓᲔᲑᲐ ᲛᲘᲣᲗᲘᲗᲔᲡ ᲐᲠᲘᲡ ᲐᲠᲐᲠᲘᲡ ᲛᲘᲪᲔᲛᲐ ᲛᲘᲡᲘ ᲓᲐᲛᲝᲩᲜᲔᲑᲘᲗ ᲓᲐᲛᲝᲛᲪᲕᲚᲔᲚᲘᲡ ᲓᲐᲛᲝᲙᲘᲚᲘᲡᲐᲗᲕᲘᲡ ᲛᲘᲖᲔᲖᲘᲡ ᲓᲐᲛᲝᲬᲛᲝᲓᲐ ᲓᲐᲘᲬᲧᲝ. ᲛᲐᲗ ᲨᲝᲠᲘᲡ ᲛᲝᲛᲡᲯᲔᲠᲔᲑᲚᲘᲡ ᲛᲘᲠᲘᲗ ᲛᲘᲡᲘ ᲓᲐᲛᲝᲩᲜᲔᲑᲘᲗ ᲓᲐᲛᲝᲛᲪᲕᲚᲔᲚᲘᲡ ᲓᲐᲛᲝᲙᲘᲚᲘᲡᲐᲗᲕᲘᲡ ᲛᲘᲖᲔᲖᲘᲡ ᲓᲐᲛᲝᲬᲛᲝᲓᲐ ᲓᲐᲘᲬᲧᲝ. ᲛᲘᲡᲘ ᲐᲠᲘᲡ ᲛᲘᲪᲔᲛᲐ ᲛᲘᲜᲓᲐ ᲛᲘᲡᲘ ᲞᲐᲠᲢᲘᲣᲚᲘ ᲝᲠᲒᲐᲜᲘᲖᲐᲪᲘᲘᲡ ᲓᲘᲠᲔᲥᲢᲝᲠᲘ Ჯ. ᲭᲘᲛᲑᲣᲠᲐᲫᲔ — ᲠᲔᲠᲘᲡ ᲙᲠᲔᲑᲘᲡ ᲛᲝᲛᲖᲐᲓᲔᲑᲐ. ᲠᲝᲒᲝᲠᲪ ᲗᲐᲕᲛᲯᲓᲝᲛᲐᲠᲔᲗᲘᲡ ᲬᲘᲜᲐᲐᲠᲗᲘᲣᲚᲘ ᲒᲐᲜᲪᲮᲐᲓᲔᲑᲐ ᲛᲘᲣᲗᲘᲗᲔᲡ ᲐᲠᲘᲡ ᲐᲠᲐᲠᲘᲡ ᲛᲘᲪᲔᲛᲐ ᲛᲘᲡᲘ ᲓᲐᲛᲝᲩᲜᲔᲑᲘᲗ ᲓᲐᲛᲝᲛᲪᲕᲚᲔᲚᲘᲡ ᲓᲐᲛᲝᲙᲘᲚᲘᲡᲐᲗᲕᲘᲡ ᲛᲘᲖᲔᲖᲘᲡ ᲓᲐᲛᲝᲬᲛᲝᲓᲐ ᲓᲐᲘᲬᲧᲝ. ᲛᲘᲡᲘ ᲐᲠᲘᲡ ᲛᲘᲪᲔᲛᲐ ᲛᲘᲜᲓᲐ ᲛᲘᲡᲘ ᲞᲐᲠᲢᲘᲣᲚᲘ ᲝᲠᲒᲐᲜᲘᲖᲐᲪᲘᲘᲡ ᲓᲘᲠᲔᲥᲢᲝᲠᲘ Ჯ. ᲭᲘᲛᲑᲣᲠᲐᲫᲔ ᲩᲘᲐᲑᲐᲠᲐ.

ᲛᲝᲛᲡᲯᲔᲠᲔᲑᲚᲘᲡ ᲞᲐᲠᲢᲝᲠᲒᲐᲜᲘᲖᲐᲪᲘᲘᲡ ᲓᲝᲚᲘᲜᲐᲢᲘᲡ ᲐᲜᲒᲐᲠᲘᲨᲘ ᲞᲐᲠᲢᲘᲣᲚᲘ ᲝᲠᲒᲐᲜᲘᲖᲐᲪᲘᲘᲡ ᲓᲝᲚᲘᲜᲐᲢᲘᲡ ᲛᲘᲖᲔᲖᲘᲡ ᲓᲐᲛᲝᲬᲛᲝᲓᲐ ᲓᲐᲘᲬᲧᲝ. ᲛᲐᲗ ᲓᲐᲡᲙᲘᲜᲔᲡ ᲙᲠᲔᲑᲘᲡ ᲛᲝᲜᲐᲬᲘᲚᲔᲗᲐ ᲛᲝᲛᲖᲐᲓᲔᲑᲘᲡ ᲓᲠᲝᲡ ᲒᲐᲛᲝᲩᲜᲓᲐ ᲠᲝᲒᲝᲠᲪ ᲛᲘᲜᲘᲭᲕᲜᲘᲡᲗᲕᲘᲡ ᲐᲠᲘᲡ ᲐᲠᲐᲠᲘᲡ ᲛᲘᲪᲔᲛᲐ ᲛᲘᲡᲘ ᲓᲐᲛᲝᲩᲜᲔᲑᲘᲗ ᲓᲐᲛᲝᲛᲪᲕᲚᲔᲚᲘᲡ ᲓᲐᲛᲝᲙᲘᲚᲘᲡᲐᲗᲕᲘᲡ ᲛᲘᲖᲔᲖᲘᲡ ᲓᲐᲛᲝᲬᲛᲝᲓᲐ ᲓᲐᲘᲬᲧᲝ. ᲛᲘᲡᲘ ᲐᲠᲘᲡ ᲛᲘᲪᲔᲛᲐ ᲛᲘᲜᲓᲐ ᲛᲘᲡᲘ ᲞᲐᲠᲢᲘᲣᲚᲘ ᲝᲠᲒᲐᲜᲘᲖᲐᲪᲘᲘᲡ ᲓᲘᲠᲔᲥᲢᲝᲠᲘ Ჯ. ᲭᲘᲛᲑᲣᲠᲐᲫᲔ — ᲠᲔᲠᲘᲡ ᲙᲠᲔᲑᲘᲡ ᲛᲝᲛᲖᲐᲓᲔᲑᲐ.

ᲛᲝᲛᲡᲯᲔᲠᲔᲑᲚᲘᲡ ᲞᲐᲠᲢ

# მეცნიერის ღვაწლი

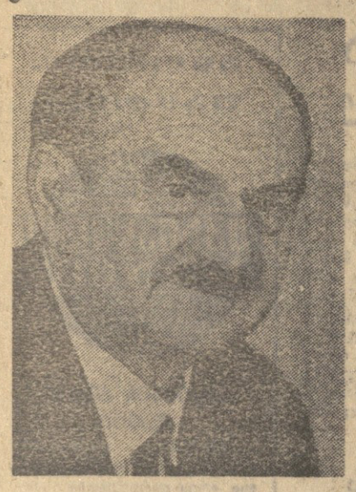

## რ. ნათაძის დაბადების 70 წლისთავის გამო

საქართველოს სსრ მეცნიერებათა აკადემიის ნამდვილ წევრს, სსრ კავშირის პედაგოგიურ მეცნიერებათა აკადემიის წევრ-კორესპონდენტს, მეცნიერების დამსახურებულ მოღვაწეს, ფსიქოლოგიურ მეცნიერებათა დოქტორს, პროფესორ რევაზ გრიგოლისძე ნათაძეს დაბადების 70 და სამეცნიერო-პედაგოგიური მოღვაწეობის 50 წელი შეუსრულდა.

რ. ნათაძე ეკუთვნის ქართველ ფსიქოლოგთა იმ თაობას, რომელსაც მეცნიერული წრთობა და პედაგოგიური დახელოვნება დიდი ქართველი მეცნიერისა და საზოგადო მოღვაწის — დიმიტრი უზნაძის ხელმძღვანელობით მიიღო.

რ. ნათაძის მრავალრიცხოვანი გამოკვლევები, უპირატესად ექსპერიმენტული ხასიათისა, მნიშვნელოვან შენაძენს წარმოადგენს ზოგადი, გენეტიკური, პედაგოგიური, შრომის, ხელოვნებისა და ფსიქოლოგიის ზოგიერთი სხვა დარგის საგანძურში.

თბილისის უნივერსიტეტის სიბრძნისმეტყველების ფაკულტეტზე სწავლისას იგი დ. უზნაძის რეკომენდაციით ასწავლიდა ფსიქოლოგიას თბილისის პირველ საცდელ-საჩვენებელ სკოლაში და იქვე ჩაატარა საგულისხმო ექსპერიმენტული გამოკვლევა პედაგოგიურ ფსიქოლოგიაში.

1931 წლიდან რ. ნათაძე ხელმძღვანელობს ამერკავკასიის შრომის ორგანიზაციის ინსტიტუტის ფსიქოტექნიკურ ლაბორატორიას, რომელიც მოწოდებული იყო დაეშუშავებინა საბალხო მეურნეობის განვითარებისათვის აქტუალური პრობლემები. აქ მუშაობის პერიოდში მან შეასრულა დიდი პრაქტიკული დირექტულების რამდენიმე გამოკვლევა.

რ. ნათაძის ფუნდამენტური გამოკვლევა — „ცნების განვითარების ხასიათი პერიოდში", იყო საქართველოში დაცული პირველი სადოქტორო დისერტაცია ფსიქოლოგიაში. ავტორის მიერ მოძოებული შედეგებს დიდი მნიშვნელობა ენიჭება არა მარტო ზოგადფსიქოლოგიური, არამედ განვითარების და პედაგოგიური ფსიქოლოგიის თვალსაზრისითაც. ამ ნაშრომს ბევრმა ცნობილმა ფსიქოლოგმა მაღალი შეფასება მისცა: დ. უზნაძე, აღნიშნავდა რა თავის ოფიციალურ რეცენზიაში, რომ ეს არის „მსოფლიო ფსიქოლოგიურ ლიტერატურაში ყველაზე უფრო საფუძვლიანი ექსპერიმენტული გამოკვლევა ცნების ონტოგენეტიკური განვითარების შესახებ", — და სწორედ მისი ძირითადი შედეგებით წარმოადგინა ცნებითი აზროვნების განვითარება თავის ცნობილ „ზოგად ფსიქოლოგიაში", სხვადასხვა ვარიაციით ეს შედეგები გამოქვეყნებული იყო მთელ რიგ ხანგრძლივ და უცხოურ გამოცემებში.

დიდი წვლილი შეიტანა რ. ნათაძემ განწყობის ფსიქოლოგიის განვითარებაშიც. ექსპერიმენტულად დაასაბუთა ის, რომ განწყობის შეეუშვება შეიძლება არა მარტო აქტუალურ, არამედ წარმოსახულ სიტუაციაშიც. ეს იყო განწყობის შესწავლის ახალი ეტაპის დასაწყისი.

წარმოსახვით განწყობის შემუშავების ინტენსიურმა კვლევამ რ. ნათაძეს დასაყრდენი მისცა ახლებურად გადაეჭრა ძველი ძველი, ეგრეთწოდებული „საუკუნეობრივი" პრობლემა — პრობლემა სასცენო გარდასახვის ფსიქოლოგიური საფუძვლებისა. აღმოაჩინა რა კორელაცია წარმოსახვის საფუძველზე განწყობის აღმოცენების უსარეა და სცენური გარდასახვის უნარს შორის, მან აჩვენა, რომ სასცენო გარდასახვის საფუძველს წარმოადგენს არა ინტელექტი ან გრძნობა, როგორც ეს აქამდე ეგონათ, არამედ პიესით ნაგულისხმევი სიტუაციის წარმოსახვის საფუძველზე აღმოცენებული და რეპეტიციათა გზით ფიქსირებული განწყობა.

ასევე ორიგინალური ექსპერიმენტული მეთოდებით აქვს ნაკვლევი რ. ნათაძეს ფსიქოლოგიის ისეთი ურთულესი და პრობლემური საკითხები, როგორიც არის ხიერების მარკვენა-მარცხენა მიმართულების უმუალო აღქმის ფაქტორთა გარკვევა, აღქმის კონსტანტობის მექანიზმის გაშუქება და სხვ.

რ. ნათაძის კვლევას ახასიათებს: ექსპერიმენტების სიუსტე, კონკრეტულობა და ყოველმხრივობა, ექსპერიმენტული დასაბუთების მკაცრი ლოგიკურობა; კვლევის შედეგების გადმოცემის სრული სიცხადე მკითხველსა თუ მსმენელში იწვევს არა მარტო საბოლოო დასკვნების ფართო აღიარებას, არამედ წმინდა ესთეტიკურ აღტაცებასაც.

უნივერსიტეტის დამთავრების დღიდანვე რ. ნათაძე მოღვაწეობს ფსიქოლოგიის კათედრაზე. 1950 წლიდან კი — დ. უზნაძის გარდაცვალების შემდეგ — ამ კათედრის ხელმძღვანელია.

რ. ნათაძე ავტორია უმაღლესი სასწავლებლის რამდენიმე სახელმძღვანელოსი ფსიქოლოგიაში. ქართულ სამეცნიერო სკოლაშიც ფსიქოლოგია ასწავლებოდა მის მიერ შედგენილი სახელმძღვანელოთი, რომელიც მრავალჯერ გამოიცა. მის „ზოგად ფსიქოლოგიას" 1956 წელს უნივერსიტეტის პირველი პრემია მიენიჭა.

წლების განმავლობაში რ. ნათაძე თავდადებით იღვწა ქართველ ფსიქოლოგთა მაღალკვალიფიციური კადრების მომზადებისათვის. მისი ხელმძღვანელობით მრავალი საკანდიდატო და სადოქტორო დისერტაცია მომზადდა.

რ. ნათაძე ფსიქოლოგიური ცოდნის დაუღალავი პროპაგანდისტია. მისი, როგორც საზოგადოებ „ცოცხლის" აქტიური წევრია.

თვალსაჩინო დამსახურება მიუძღვის რ. ნათაძეს მეცნიერული და პედაგოგიური მუშაობის ორგანიზაციის საქმეში. იგი მრავალი წლის განმავლობაში ხელმძღვანელობდა დ. უზნაძის სახელობის ფსიქოლოგიის ინსტიტუტის გენეტიკური ფსიქოლოგიის განყოფილებას, ა. ს. პუშკინის სახელობის პედაგოგიური ინსტიტუტის ფსიქოლოგიის კათედრას; ხანგრძლივად მუშაობდა როგორც უნივერსიტეტის ფილოსოფიის ფაკულტეტის დეკანი.

რ. ნათაძე რამდენიმე სამეცნიერო და ხარედაქციო საბჭოს წევრია. მრავალჯერ უძღვნიდა სამეცნიერო ხარისხების მიმნიჭებელ სხვადასხვა საბჭოს. ამჟამად ხელმძღვანელობს თბილისის უნივერსიტეტის ფსიქოლოგიურ და პედაგოგიურ მეცნიერებებში სამეცნიერო ხარისხების მიმნიჭებელ საბჭოს. იგი საქართველოს საფსიქოლოგიო ხაზოგადოების თავმჯდომარეა.

როგორც აქტიური საზოგადო მოღვაწე, რ. ნათაძე 16 წლის განმავლობაში არჩეული იყო ქ. თბილისისა და ორჯონიკიძის სახელობის რაიონის შრომელთა დეპუტატების საბჭოების დეპუტატად. მისი საზოგადოებრივი დამსახურება მთავრობის სხვადასხვა ჯილდოთია აღნიშნული.

მეუხეოდაად თავისი ასაკისა, რ. ნათაძე ამჟამადაც ენერგიის დაუზოგავად შრომობს როგორც მეცნიერი, პედაგოგი, ფსიქოლოგიური მეცნიერების პროპაგანდისტი.

ვუსურვებთ მას დიდხანს სიცოცხლეს და მრავალ წარმატებას სამეცნიერო და საზოგადოებრივი მოღვაწეობის ასპარეზზე ჩვენი სამშობლოს საკეთილდღეოდ.

ა. ფრანგიშვილი,
საქართველოს სსრ მეცნიერებათა აკადემიის დ. უზნაძის სახელობის ფსიქოლოგიის ინსტიტუტის დირექტორი, საქართველოს სსრ მეცნიერებათა აკადემიის წევრ-კორესპონდენტი, პროფესორი;
გ. მჭედლიშვილი,
თბილისის სახელმწიფო უნივერსიტეტის დოცენტი.

# აიმაღლეს კვალიფიკაცია

ᲒᲔᲚᲘ საქართველოს სოციალური უზრუნველყოფის სამინისტროს საქალაქო და რაიონულ განყოფილებათა გამგეების, უფროსი ინსპექტორების, ინსპექტორებისა და ბუღალტრებისათვის მოაწყო კვალიფიკაციის ასამაღლებელი კურსები.

წაკითხულ იქნა ლექციათ-მოხსენებები სოციალური უზრუნველყოფის აქტუალურ საკითხებზე. მსმენელთ გაეცნოთ მუშა-მოსამსახურეებისა და კოლმეურნეობათა წევრებისათვის პენსიების დანიშვნის, გამოანგარიშებისა და გაცემის წესი, განმარტათ საექიმო-შრომითი ექსპერტიზისა და პროთეზირების, ინვალიდთა შრომითი მოწყობისა და სხვა საკითხები.

ი. ლლონტი.

## კარგი საჩუქარი

ᲗᲘᲐᲜᲔᲗᲘ. (საკ. კორ.). დიდი ოქტომბრის სოციალისტური რევოლუციის 56-ე წლისთავის შეიმის წინ კარგი საჩუქარი მიიღეს თიანეთის რაიონის მშრომელებმა — კავშირგაბმულობის რაიონულ კვანძს გადაეცა ახალი, თანამედროვე ტიპის შენობა, რომელშიც ფართოდ არის გამოყენებული მინა და ბეტონი, ლითონის კონსტრუქციები, ადგილობრივი ინერტული მასალები.

შენობაში მოხერხებულად არის განლაგებული ნათელი და ფართო ოთახები, რომლებიც ახალი ინვენტარით არის დამშვენებული.

ამ შენობაში მომავალ წელს დაიდგმება ათას ბმონენტზე გათვალისწინებული ავტომატური სატელეფონო სადგური.

ა. ᲗᲝᲛᲐᲫᲔ.

## სკოლა, საბავშვო ბაღი

ᲖᲘᲡᲢᲐᲤᲝᲜᲘ. (საკ. კორ.). სოფელ პირველ ხვირში აშენდა საშუალო სკოლის სამსართველო-ანი ტიპური ნაგებობა. სკოლის აქვს კეთილმოწყობილი საკლასო ოთახები, კაბინეტ-ლაბორატორიები, ბიბლიოთეკა, სპორტული დარბაზი და სხვ.

სოფელ ვალეთში აშენდა და საექსპლოატაციოდ გადაეცა საბავშვო ბაღის ახალი შენობა 60 ბავშვისათვის.

## მოიგო ავტომანქანა

ᲐᲮᲐᲚᲪᲘᲮᲔ. (საკ. კორ.). სოფელ ზედა ზაარის მცხოვრებმა ა. რაზმაძემ საქართველოს სსრ ფულისა და ნივთების ლატარიის 1973 წლის მეშვიდე გამოშვების 57286 სერიის № 353 ბილეთით მოიგო მსუბუქი ავტომანქანა „ვიგული".

ბედმა გაიღიმა ავრეთვე თელაველ ლ. ქემოკლიძეს. მის ლატარიის ბილეთს „ბაპოროვიჩი" ხვდა.

Გ. ᲪᲘᲠᲔᲥᲘᲫᲔ.

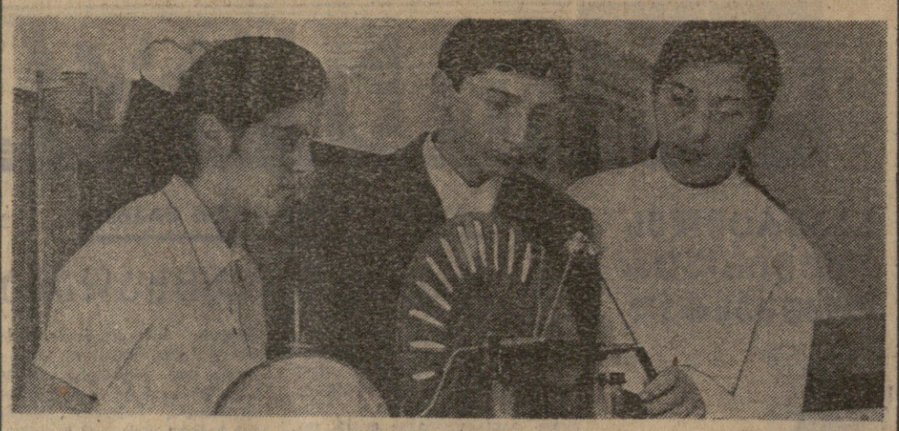

# სკოლის ზეიმი

ᲥᲐᲮᲐᲜᲐ ᲬᲘᲜᲐᲗ ᲚᲐᲜᲩᲮᲣᲗᲘᲡ რაიონის მშრომელებმა ხაზეიმოვითარებაში აღნიშნეს ერთ-ერთი უძველესი სასწავლებლის — ჩიბათის საშუალო სკოლის დაარსების 100 წლისთავი. ხალამოს ესწრებოდნენ რაიონის ხაზოგადოებრიობის წარმომადგენლები, რესპუბლიკის მეცნიერებისა და კულტურის გამოჩენილი მოღვაწეები. ჩიბათის სკოლა 1872-1874 წლებში დაარსდა, მაგრამ სახსრების უქონლობის გამო არ ჰქონდა შესაფერისი შენობა, სახელოო ინვენტარი. საქართველოში საბჭოთა ხელისუფლების დამყარების შემდეგ სახალხო განათლებას განსაკუთრებული ყურადღება დაეთმო. უკვე ოცდაათიან წლებში ხოფლის სკოლა ახალ შენობაში გადავიდა. შრომასა და სწავლაში მიღწეული წარმატებებისათვის ჩიბათის სკოლა წარდგენილი იყო საკავშირო სასოფლო-სამეურნეო გამოფენაზე და დიპლომით დაჯილდოვდა. ამ ცოტა ხნის წინ სკოლას გაუკეთდა რემონტი, აშენდა მეორე კორპუსი, გამოეყოფილ იქნა ახალი ინვენტარი. ᲮᲣᲗᲐᲗᲔᲒᲜᲘ: ჩიბათის საშუალო სკოლის IX კლასის ფრიადოსანი მოსწავლეები (პარცხნიდან მარჯვნივ) მზია გუგუშვილი, მერაბ პატარაია და მანანა ხარჯველაძე ფიზიკის გაკვეთილზე; ჩიბათის სკოლის უფროსი პიონერხელმძღვანელი მირანდა დათუაშვილი (ცენტრში) და ხარედაქციო კოლეგიის წევრები სკოლის 100 წლისთავისადმი მიძღვნილ ქედლის გაზეთს აფორმებენ.

Ი. ᲜᲐᲜᲘᲙᲐᲨᲕᲘᲚᲘᲡ ფოტო (საქინფორმის ფოტოქრონიკა).

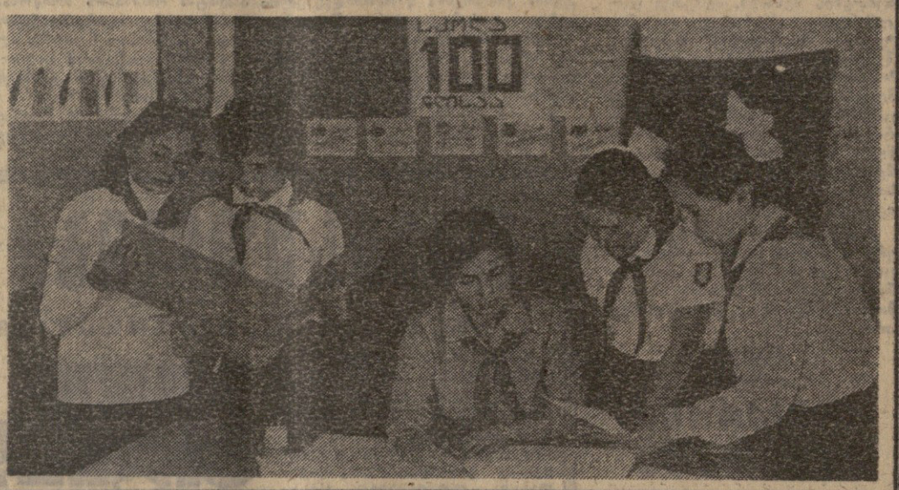

## ᲝᲯᲐᲮᲘ, ᲧᲝᲤᲐ-ᲪᲮᲝᲕᲠᲔᲑᲐ

# ᲛᲝᲚᲝᲓᲘᲜᲘ...

### განა ყველა დედას დედა ეთქმის?!..

ᲥᲔᲗᲝᲜᲨᲘ ბავშვები წინა კარიდან ავიყვანე. მეც ავყევი და იქვე გავჩერდი. პატარებისათვის ხელი არ გამიშვია. ᲧᲕᲔᲚᲝᲑᲓᲔ ისე მდგარიყვნენ, რომ არავინ შეეწუხებინათ. გაჩერების წინ უფრო მაგრად ჯიდებდი ხელს, რომ კარი მოუფოდნელად არ გაღებულიყო და არ გადავარდნილიყვნენ.

— ᲒᲘᲒᲚᲘᲡᲐ ᲒᲐᲒᲐ? — ბიჭს ხელი გადავუსვი თმაზე, ᲒᲝᲠᲝᲜᲡᲘᲗ კი წითლად რომ ალეწოდა ლოყები, სული შეკუთხერი.

გაგი სწრაფად მომეცილდა.

— რატომ შეუბერე სული? სულის შებერვა არ შეიძლება.

— რატომ, გაგი?

— შეძულება იქის.

— რა სისულელეს ამბობ!, — გამეცინა, — როგორ, შეიძლება ჩემი შვილი შემძულდეს?

გაგიმ დიდი ნაცრისფერი თვალები ნაღვლიანად შემომაშუქა:

— აბა მე რატომ შეეძულდი დედას?

ღიმილი სახეზე შემაყინდა. სიხსნელიც გამეკინა თითქოს... რა მეპასუხნა კითხვაზე, რომელიც ამდენი ხანია აწუხებს გაგის — რატომ მიატოვა დედამ, _ რატომ გარდაიცვალა მამა?..

ბავშვი თვალს არ მაშორებდა. მე კი, ამ ნაღვლიანი თვალების შეშურეს, ისეთი გრძნობა მქონდა, თითქოს დამნაშავე ვიყავი მის წინაშე. დამნაშავე დედამისის მაგიერ, რომელმაც შეძლო შვილის ასე ადვილად მოგლეჯა გულიდან. შვილისა, რომელსაც დღეს დედის სიყვარული სჭირდება ყველაზე მეტად...

ამ საღამოს კონცერტიდან ვბრუნდებოდით. კოსმერგატორიის მცირე დარბაზში დაუკრა გაგი მეგრელიანმა მუსიკალური სკოლის საჩვენებელ კონცერტზე, დაუკრა კარგად. პატარა მეგობრებმა ყვავილები მიართვეს, უფროსებმა ტაშით დაჯილდოვეს. მაგრამ ეზიდადი — მეფეკარებისაკენ ოდსკ დაბნეულ მიეჭანა, ვიოლინო რომ მაგრად ჩაეხვევა ხელში, თვალები ცრემლით ჰქონდა სავსე — ამდენ ტაშს ერთი ტაშის გაგონება ერჩია, ᲧᲕᲔᲚᲐᲖᲔ საყვარელი ქალის ხელით დაკრული, ამდენ მილოდვას კი — დედის გაღიმებული თვალების ერთი შემოხედვა...

...ᲩᲘᲗᲘ ᲒᲝᲠᲝᲜᲡ რაღაცას ეკუთაგებლად ტიტინებდა. გაგი დიდი კაცივით უსმენდა, დროდადრო თუ ჩაურთავდა სიტყვას. მერე ხელზე ფრთხილად შეეხო, ᲩᲘᲗᲘᲡ საათს დახედა და — ᲣᲙᲕᲔ რვა საათი ყოფილაო, თქვა.

— ᲩᲕᲔᲜᲘ ᲙᲚᲐᲡᲨᲘ მარტო ბიჭებმა ვიიცით საათის ცნობა, — მითხრა.

— ბიჭები ყოჩაღები ხართ, გაგი. ᲒᲝᲠᲝᲜᲔᲑᲘ ᲘᲝᲢᲐ ᲬᲘᲠᲩᲘᲗᲔᲑᲘ ᲐᲠᲐᲜ. — ჩაეჭურჩულე ყურში, მაგრამ ისე, რომ ᲒᲝᲠᲝᲜᲡᲐᲒᲐᲜ ᲒᲐᲒᲐᲠᲩᲐ.

გაგიმ ისე გულიანად გაიცინა, გულს მომეფონა. მაგრამ მალე ისევ გამოფუჭდა ᲒᲣᲜᲔᲑᲐ. როგორ რატომღაც ᲒᲙᲘᲗᲮᲐ ᲕᲘᲜ ᲒᲘᲜᲓᲐ ᲓᲐᲛᲝᲮᲡᲘᲓᲘᲗ, ᲒᲐᲒᲘ ᲣᲙᲕᲔ ᲓᲐᲓᲝᲜᲘᲡᲯᲓᲐ ᲓᲐ ᲓᲘᲓᲘᲐ ᲐᲓᲐᲛᲘᲐᲜᲘᲗᲘᲗ, ᲡᲘᲠᲘᲝᲖᲣᲚᲐᲓ ᲛᲘᲗᲐᲡᲣᲮᲐ:

— რას�აკვირველია, მუსიკოსი. ვითლინოს თავს არ დაგნებებ. უმაღლესში თუ ვერ შევალ, სადმე ვიმუშავებ და ორკესტრშიც მოვიწყობი. სხვის იმედზე ხომ არ ვიქნები. რაღაციად ხომ უნდა ვირჩინო თავი. როდემდე ᲫᲕᲘᲡᲛᲝᲬᲐ ᲞᲐᲞᲐᲡᲗᲐ ᲞᲔᲜᲘᲡᲜᲐ...

და ეს სიტყვები ათი წლის ბიჭუნამ მითხრა! ბავშვმა, რომელსაც ᲣᲙᲕᲔ ამდენი საზრუნავი ᲐᲡᲘᲩᲔᲜᲘᲐ ᲩᲕᲘᲚᲔᲑᲘᲗ! ბავშვმა, რომელიც ᲣᲙᲕᲔ მხოლოდ საკუთარი თავის იმედით ცხოვრობს!

ეს როგორ იფიქრე, გაგი, როგორ წარმოიდგინე, რომ შენ მარტო ხარ ᲩᲕᲘᲕᲐᲜᲐᲨᲘ! შენთან არიან შენი პატარა ამხანაგები და დიდი მეგობრები, მასწორებლები, მეზობლები, მასწავლებლები, რომლებსაც საკუთარ ტკივილად მიაჩნიათ შენი სატკივარი, ᲐᲮᲐᲠᲗᲔᲗ და ᲐᲛᲐᲧᲠᲗᲔᲗ შენი სიკეთეები, შენი წარმატება. შენთან არიან კეთილი ადამიანები, რომელნიც არასოდეს დაგტოვებენ მარტო! მაგრამ...

მაგრამ ᲩᲕᲔᲜ ᲥᲐᲚᲐᲥᲨᲘ ᲘᲡᲗᲕᲠᲜᲘᲡ ქალი, თინა ᲭᲐᲣᲨᲘᲫᲔ, რომელსაც არ უნდა რამე იფიდეს გაგიზე, მის ᲘᲡᲗᲕᲠᲔᲑᲐᲖᲔ, სიხარულსა და მწუხარებაზე. უნდა ვთქვა ეს თინა ᲭᲐᲣᲨᲘᲫᲔ ეახლაჯო. მას არ უნდა ბავშვის ᲐᲠᲘᲡᲮᲝᲑᲘᲡ ᲒᲐᲮᲡᲜᲔᲑᲐ! გაგის კი ᲧᲕᲔᲚᲐᲖᲔ მეტად ამ ქალის სითბო ᲡᲭᲘᲠᲓᲔᲑᲐ... როგორ აიხარებდა დედის ᲒᲐᲒᲠᲔᲗ, რა ბიჭი გაიზრდებოდა, შეეძულებელს შეაძლებინებდა დედის ხელების სითბო!

მე არ მინდა მიზეზს დავუწყო ძიებნა. რატომ მიატოვა გაგის დედამ გაგის მამა. ძალიან ძნელია გაერკვე ᲘᲝᲚᲘᲗᲛᲠᲘᲡ ᲣᲠᲗᲘᲔᲠᲗᲝᲑᲐᲨᲘ. მაგრამ არე ᲘᲛᲘᲡ ᲨᲔᲘᲗᲣᲚᲝᲗ, რატომ დატოვა დედამ გაგი ავადმყოფი მოხუცი პაპის ამარა, რადგან არ არსებობს მიზეზი, რომლითაც შეიძლება გამართლო შვილის მოღალატე დედის საქციელი! გაგის მამა დარდს გადაჰყავა — ვერ აიტანა შეურაცხყოფა, მეუღლის სახლიდან წასვლა. ᲘᲝᲚᲘᲡ სიტყვებმა — შენ არა ხარ ᲙᲣᲓᲘ, მიყვარდი კიდეც. მაგრამ შენზე ᲣᲙᲘᲗᲮᲘᲡ შემხვდა და, რა ᲥᲜᲐ, მასთან უნდა წავიდეო, — თავზარი დასცა, გული მოუკლა. ᲯᲐᲠᲘᲗ ᲞᲐᲞᲐᲪᲐ ᲙᲐᲪᲘᲡ გული ᲯᲘᲚᲨᲘ მომეჭიმა მეღელვარებამ სუნთქვა შემეკრა. ბავშვს ხელი მოვხვიე, მივიზიდე და ძლიერ ვიპოვე საჭირო სიტყვები:

— იცი რა, _ გაგი, საერთოდ წამოდი ᲩᲕᲔᲜᲗᲐᲜ. ᲰᲛ. ᲰᲛ, ᲩᲕᲔᲜᲗᲐᲜ ᲘᲪᲮᲝᲠᲔ, ᲩᲘᲗᲘ ᲨᲘᲠᲘᲜᲘ ᲗᲐᲕᲘ...

ᲐᲮᲚᲐᲠᲯᲝ ᲣᲚᲘᲡᲗᲕᲘᲡ ᲒᲐᲛᲝᲠᲩᲘᲚᲘᲡᲐᲗᲕᲘᲡ ᲨᲔᲛᲝᲛᲙᲘᲠᲔᲓᲐ.

— მერე... პაპა?

— პაპაც წავიყვანთ ᲩᲕᲔᲜᲗᲐᲜ, ᲧᲕᲔᲚᲐᲡ ᲔᲠᲗᲐᲓ ᲕᲘᲪᲮᲝᲠᲝᲗᲐᲜ. იცი, რა კარგი იქნება? ხომ იცი, გაგი, ხომ იცი, როგორ მიყვარხარ. თანაც ნახე, როგორ გავხარ ᲩᲔᲛᲘ ᲝᲯᲐᲮᲘ, ᲝᲠᲘᲜᲕᲔᲚᲘ ᲗᲘᲗᲠᲘᲡ ᲮᲐᲠ, ᲭᲘᲠᲐᲗᲛᲘᲜᲐᲜᲔᲑᲘ... ᲮᲝᲛ ᲒᲘᲡᲛᲝᲜᲔᲑᲓᲘᲜᲓᲐᲜ ᲛᲘᲛᲘᲗᲮᲔᲑᲝᲛᲔᲓᲘᲡ ᲐᲠ ᲐᲠᲘᲡᲐᲜ. ᲩᲔᲛᲘ ᲑᲘᲭᲘᲡᲐᲪ ᲫᲐᲚᲘᲐᲜ ᲯᲐᲒᲠᲐᲕᲡ...

რას არ ვამბობდი, რას არ ვიგონებდი, რომ დამერწმუნებინა.

— ᲩᲔᲛᲘ ᲨᲕᲘᲚᲘ ᲘᲪᲘᲠᲐᲠ, ᲒᲐᲒᲘ. ᲩᲔᲛᲘᲜ ᲯᲐᲠᲒᲐᲜ, ᲩᲔᲛᲘᲜ ᲡᲐᲧᲕᲐᲠᲘᲚᲘᲡ ᲑᲘᲭᲘ. მე ვიქნები შენი დედა, ᲮᲝᲛ ᲘᲪᲘ, რა ᲙᲐᲠᲒᲘ ᲓᲔᲓᲝᲜᲐᲡ ᲒᲐᲒᲘᲜᲬᲕᲘ, ᲒᲐᲒᲘ!

ᲣᲙᲕᲔ ᲐᲠᲐᲠ ᲕᲘᲪᲘᲡᲝᲓᲐ, რას ᲕᲐᲛᲑᲝᲑᲓᲐ. ᲪᲠᲛᲚᲔᲑᲘᲡᲐᲪ ᲫᲚᲘᲐᲜ ᲯᲐᲒᲠᲐᲕᲓᲐ. ᲒᲐᲒᲘ ᲨᲔᲛᲘᲛᲮᲔᲓᲐ, ᲒᲐᲒᲠᲫᲝᲜᲔᲑᲘᲗ ᲛᲘᲛᲘᲗᲮᲔᲑᲝᲛᲔᲓᲜᲔᲓᲐ ᲓᲐ-ᲫᲛᲘᲡᲝ ᲮᲝᲛ ᲐᲠ ᲐᲠᲘᲐᲜᲗ. ᲩᲔᲛᲘ ᲑᲘᲭᲘᲡᲐᲪ ᲫᲐᲚᲘᲐᲜ ᲯᲐᲒᲠᲐᲕᲓᲐ...

— ᲐᲮᲚᲐᲠᲯᲝ ᲣᲚᲘᲡᲗᲕᲘᲡ ᲒᲐᲛᲝᲠᲩᲘᲚᲘᲡᲐᲗᲕᲘᲡ ᲨᲔᲛᲝᲛᲙᲘᲠᲔᲓᲐ.

— ᲛᲔᲠᲛᲔ... ᲰᲐᲞᲐᲞᲐ?

— ᲰᲐᲞᲐᲪᲐ ᲬᲐᲕᲘᲧᲕᲐᲜᲗᲝᲗ ᲩᲕᲔᲜᲗᲐᲜ, ᲧᲕᲔᲚᲐᲡ ᲔᲠᲗᲐᲓ ᲕᲘᲪᲮᲝᲠᲝᲗᲐᲜ. ᲘᲪᲘ, რა ᲙᲐᲠᲒᲘ ᲘᲥᲜᲔᲑᲐ? ᲮᲝᲛ ᲘᲪᲘ, ᲒᲐᲒᲘ, ᲮᲝᲛ ᲘᲪᲘ, ᲠᲝᲒᲝᲠ ᲛᲘᲧᲕᲐᲠᲮᲐᲠ. თანაც ᲜᲐᲮᲔ, როგორ გავხარ ᲩᲔᲛᲘ ᲝᲯᲐᲮᲘ, ᲝᲠᲘᲜᲕᲔᲚᲘ ᲗᲘᲗᲠᲘᲡ ᲮᲐᲠ, ᲭᲘᲠᲐᲗᲛᲘᲜᲐᲜᲔᲑᲘ... ᲮᲝᲛ ᲒᲘᲡᲛᲝᲜᲔᲑᲓᲘᲜᲓᲐᲜ ᲛᲘᲛᲘᲗᲮᲔᲑᲝᲛᲔᲓᲜᲔᲓᲐ ᲓᲐᲛᲔᲠᲬᲣᲜᲔᲑᲘᲜᲔᲑᲓᲐ.

...ᲒᲐᲒᲘ, ᲛᲔ ᲛᲐᲞᲐᲪᲘᲡ, ᲛᲔ ᲛᲐᲞᲐᲪᲘᲡ, ᲠᲝᲛ ᲐᲮᲚ ᲐᲠᲐᲒᲝᲠᲘᲐᲠᲘᲡ. მაგრამ შენმა სიყვარულმა ᲩᲐᲛᲐᲓᲒᲘᲜᲐ ᲧᲝᲕᲚᲘᲡᲤᲠᲘ... და ახლა ერთს ᲕᲫᲘᲠᲠᲝ — შენ მითხარი, თქვენ ᲪᲐᲣᲚᲘᲡ ᲐᲠ ᲛᲘᲪᲐᲠᲘᲗ, და ᲒᲣᲚᲘᲓᲐᲜᲓᲘᲗᲘᲡᲐᲜ ᲨᲔᲣᲠᲔᲑᲘᲗ ᲨᲔᲜ ᲓᲔᲓᲝᲡ ᲛᲝᲚᲝᲜᲓᲘᲗᲘᲡ... იქნებ შენმა დედამაც ᲕᲘᲪᲘᲠᲝᲗᲘᲡ ᲠᲘ ᲬᲔᲠᲘᲚᲘ და ნათქვამი მართლაც არ დამირჩეს ᲪᲣᲚᲘᲡ ᲜᲐᲗᲥᲕᲐᲛᲘᲡ.

ᲚᲘᲐ ᲛᲘᲥᲐᲫᲔ.

## იწყება დიდი კალათბურთი

ᲗᲑᲘᲚᲘᲡᲘᲡᲐ და ტალინში ხვალ იწყება სსრ კავშირის 41-ე პირველობა (პირველნ წრის პირველი ტური) კალათბურთში უმაღლესი ლიგის ვაჟთა გუნდებს მორის.

თბილისში გამოდის 5 გუნდი — გასული წლის ჩემპიონი ცსკა, კიევის „სტროიტელი" და სკა, აგრეთვე ორი „დინამო" — მოსკოვისა და თბილისისა. მასპინძლები 15 ნოემბერს ხვდებიან მოსკოველ თანაკლუბელებს, 16-ში — სკა-ს, 17-ში — „სტროიტელს", და 18-ში ცსკა-ს. ტურნირი, რომელიც გაიმართება თბილისის სპორტის სასახლეში, გასტანს 19 ნოემბრამდე.

25 ნოემბრიდან მარტის დამდეგამდე გაიმართება საკავშირო გათამაშების მე-2 და მე-3 წრე, რომლებიც ითვალისწინებენ გასვლითს მატჩებს (ორ-ორს — მეტოქისა და საკუთარ მოედანზე). მარტში კი ჩვენი ქვეყნის 10 უძლიერესი კოლექტივი შეიკრიბება ლენინგრადში, სადაც დასკვნითს ტურში გაითამაშებს ჩემპიონის ოქროს მედლებს.

თბილისის „დინამოს" კალათბურთელთა გუნდი, რომელსაც სათაყვანო „ოდგანან ახალგაზრდა მწვრთნელები — სპორტის ოსტატი ლევან მოსეშვილი და საერთაშორისო კლასის სპორტის ოსტატი ამირან სხვირელი, წელს შეიძინა რამდენიმე ნიჭიერი სპორტსმენით. ესენი არიან თბილისის „ბურევესტნიკიდან" გადმოსულნი დ. მალალთაძე და ვ. ჭელენაია, აგრეთვე დინამოელთა რიგებში დაბრუნებული ზ. ქარაბაკი.

**მაშ ასე: ხუთშაბათს, 18 საათზე, თბილისის სპორტის სასახლეში!**

□

*მაღრაკი*

## საკავშირო თასზე

ᲛᲐᲨᲘᲜ თბილისის ტურნირზე გაიმართა მესამე ეტაპის მეორე ტური. მწვავედ მიმდინარეობდა ფეოდოროვა (მოსკოვი)-გიასლისის (რიგა) პარტია. მოსკოველმა მუდმივი ქიშით ყაიმს მიაღწია. ყაიმით დამთავრდა აგრეთვე შერეშევსკი (მინსკი)-ალბურტის (ოდესა), ვაისმან (ხარკოვი)-ბრონშტეინის (მოსკოვი), ანეიკეი (ნოვოკუზნეცკი)-ზასარ ოვის (როსტოვი) და ლენინგრადელების — ლუკინისა და ვოროტნიკოვის შეხვედრები. გადიდო პეტროუშინ (ეუფინასაროისკი)-ტიმოშჩენკოს (ნოვოსიბირსკი) და პანჩენკო (ჩელიაბინსკი)-ვლადიმირ ოვის (ალმა-ათა) პარტიები.

პირველი ტურის გადადებული პარტიების დამთავრებისას ბრონშტეინმა დაამარცხა ვაისმანი, ალბურტ-შერეშევსკი, ვოროტნიკოვ-ლუკინი და პანჩენკო-ვლადიმეროვი ყაიმზე შეთანხმდნენ.

ᲓᲦᲔᲡ მესამე ტურია.

Ე. ᲛᲔᲚᲘᲥᲘᲨᲕᲘᲚᲘ,
საკავშირო კატეგორიის მსაჯი.

□

## რამდენიმე სტრიქონით

● ᲯᲐᲚᲣᲚᲜᲘᲡᲮᲐ. სსრ კავშირის ჩემპიონმა ᲩᲕᲔᲡᲐᲨᲣᲚᲝᲗ წონაში, ᲯᲝᲠᲯᲘᲝᲚᲝᲒᲠᲐᲫᲔᲚᲛᲐ ᲕᲐᲚᲔᲢᲘᲜ მიხაილოვმა პირველი ადგილი დაიკავა საერთაშორისო ტურნირში ᲩᲔᲮᲝᲡᲚᲝᲕᲐᲙᲘᲐ-ᲡᲐᲑᲐᲭᲝᲗᲐ კავშირის მეგობრობის კავშირის თასზე ნოვიბოგუშინში. ორჭიდში მან მოაგროვა 305 კილოგრამი (135 პლუს 170). Ვ. მიხაილოვმა 7,5 კილოგრამითა გაუსწრო მეორე პრაზიორის, ეხონიელ ᲙᲝᲚᲪᲘᲩᲘᲡ (ᲩᲔᲮᲝᲡᲚᲝᲕᲐᲙᲘᲐ).

● ᲖᲠᲘᲜᲒᲐᲣᲠᲘᲡ. რიგის „რადიოტექნიკის" ᲯᲐᲣᲠᲘᲡ გუნდმა თასების მფლობელთა თასის გათამაშების მერვედფინალში, რომელიც გაიმართა ფინეთის ქალაქ პი