პროლეტარეებო ყველა ქვეყნისა, შეერთდით!

კომუნისტი

საქართველოს კომუნისტური პარტიის ცენტრალური კომიტეტის, საქართველოს სსრ უმაღლესი საბჭოსა და საქართველოს სსრ მინისტრთა საბჭოს ორგანო

КОМУНИСТИ — ОРГАН ЦК КП ГРУЗИИ, ВЕРХОВНОГО СОВЕТА ГРУЗИНСКОЙ ССР И СОВЕТА МИНИСТРОВ ГРУЗИНСКОЙ ССР

11 იანვარი პარასკევი 1974 ფასი 2 კაპ.

გაზეთი გამოდის 1920 წლის 3 ივნისიდან № 9 (15830)

პარეზის მოწოდებას საქმით ვუპასუხებთ

ეროვნული ეკონომიკა

ოგგველის ბევრი რთული და პასუხსაგები საქმე. ლენინურ პარტიას ღრმად სწამს დიადი შემოქმედებითი ენერგია ჩვენი ხალხისა, რომელსაც უნარი შესწევს დაძლიოს ყოველგვარი სიძნელე მიზნისაკენ მიმავალ გზაზე. ჩვენი მიზნები კი კეთილშობილური და ჰუმანურია — სამშობლოს აყვავება, ყველა საბჭოთა ადამიანის კეთილდღეობა და გედნიერება.

სკკპ ცკ-ის მიმართვიდან.

ხუთწლედის მოწინავენი

ცხინვალის სამკერვალო ფაბრიკა სამხრეთ ოსეთის ავტონომიური ოლქის ერთ-ერთი მოწინავე საწარმოა. მისი 16 ბრიგადა დამასახურებულად ატარებს კომუნისტური შრომის კოლექტივის სახელოს. 330 მუშა კომუნისტური შრომის დამკვრელია.

ფაბრიკის წარმატებანი, თავისი ღირსეული წვლილი შეაქვთ ახალგაზრდა მუშებს. ბევრი მათგანი უკვე დიდი ხანია ხუთწლედის მეოთხე წლის ანგარიშში შრომობს. მათ შორის პირველ რიგში ასახელებენ მოწინავე მკერავებს ლუდა ჯიოევას, ნანა ხაბალოვას, ეთერ სამადაშვილს და სხვებს. ისინი მიმდინარე წლის თებერვლის გეგმას უკვე ასრულებენ.

სურათზე: (მარცხნიდან მარჯვნივ): ლ. ჯიოევა, ნ. ხაბალოვა და ე. სამადაშვილი.

Ყ. კაᲡᲠᲐᲫᲔ-ᲘᲡ ᲤᲝᲢᲝ (საქინფორმის ფოტოქრონიკა).

ᲩᲔᲛᲘ ᲒᲐᲜᲬᲘᲚᲔᲑᲐ ᲓᲐ ᲞᲐᲡᲣᲮᲘᲡᲛᲒᲔᲑᲚᲝᲑᲐ!

ᲮᲐᲚᲮᲘᲡ ᲒᲣᲚᲘᲡᲗᲘᲗᲐ

ᲩᲔᲛᲘ ᲛᲣᲨᲣᲠᲘ ᲡᲘᲢᲧᲕᲐ

რაოდენი სიამაყე განვიცადე, როცა გავიცანი სკკპ ცენტრალური კომიტეტის მიმართვას პარტიისადმი, საბჭოთა ხალხისადმი. ჩემი და ჩემი მეგობრების, თანამოსაქმეების ყურადღება განსაკუთრებით მიიქცია იმ ადგილმა, სადაც პარტიის ცენტრალური კომიტეტი რწმენას გამოთქვამს, რომ საბჭოთა ქალები დიდ წვლილს შეიტანენ ხუთწლედის მეოთხე წლის გეგმების წარმატებით შესრულებისათვის საყოველთაო-სახალხო ბრძოლაში.

ამ დღეებში ჩვენს საწარმოში, მიტინგზე, რომელიც პარტიის მიმართვის განხილვას მიეძღვნა, მე სიტყვით გამოვედი და ვიკისრე სამი თვით ადრე შევასრულო ხუთწლედის დავალებანი და დარჩენილ დროში ასალი ხუთწლედის ანგარიშში ვიმუშაო.

ამავითვე შევუდექი პირობის შესრულებისათვის ბრძოლას. განსაკუთრებით გავაუმჯობესებ პროდუქციის ხარისხს. ეს იქნება, ჩემი პასუხი იმ მზრუნველობისა და ამაგისათვის, რასაც საბჭოთა ქალებისადმი იჩენს ჩვენი პარტიის ცენტრალური კომიტეტი.

დიდი სურვილი მაქვს ჩემი გულწრფელი ხმა ამ დიდი ისტორიული მნიშვნელობის მიმართვის მოწონებისა შევუერთო მილიონობით საბჭოთა ქალის გულწრფელ ფიქრებსა და გრძნობებს, რომლებშიც ჩანს საშშობლოს სიყვარული და ხალხისათვის დიდი გარჯა.

Ლ. ᲗᲐᲜᲯᲘᲒᲘᲢᲐᲫᲔ,
თბილისის საწარმოო აბრეშუმის გაერთიანების მოწინავე მჭსოველი.

ᲪᲮᲝᲕᲠᲔᲑᲘᲡ ᲛᲔᲛᲐᲢᲘᲐᲜᲔ

„...იმქმნეს მუდამ წინ, იყვნენ იქ, სადაც უფრო მეტი სიძნელეებია, მოახმარონ თავიანთი ცოდნა და უნარი ხალხს, ბრძოლას მისი ინტერესებისა და ბედნიერებისათვის!“ პარტიისადმი, საბჭოთა ხალხისადმი სკკპ ცენტრალური კომიტეტის მიმართვის ეს სიტყვები ქართველმა მწერლებმა აღიქვეს როგორც შემოქმედებითი მოღვაწეობის კონკრეტული საბრძოლო პროგრამა. ჩვენი ლიტერატურა ხომ მუდამ ფეხდაფეხ მიჰყვება ცხოვრებას, გამოსატავს საბჭოთა ხალხის, მშენებელი და შემოქმედი ხალხის აზრებსა და გრძნობებს. ქართული ლიტერატურა მუდამ იყო ცხოვრების ნამდვილი მემატიანე და მან შექმნა ბევრი ნაოელი და ნიჭიერი ნაწარმოები, რომლებიც ასახავენ პირველი ხუთწლედების რომანტიკას, ვერაგი ტრის წინააღმდეგ გმირულ ბრძოლას დიდი სამამულო ომის მრისხანე დღეებში, თავდადებულ შრომას ომის შემდგომ წლებში.

დღეს ქართველ მწერლებს, რომლებიც კიდევ უფრო მჭიდროდ დაუკავშირდნენ ცხოვრებას, თავიანთ უპირველეს მოვალეობად მიაჩნიათ უმღერონ შრომითი დღეების ჰეროიკას, თავიანთ ნაწარმოებებში ადიდონ ხუთწლედის მოწინავეები. ქართველი მწერლის ადგილი სწორედ იქ არის, სადაც შრომითი გამარჯვებანი იჭედება, სადაც ხუთწლედის ბედი წყდება.

გამომცემლობა „მერანმა“ მკითხველები გაახარა ახალი წიგნებით, რომლებიც ეძღვნება მრეწველობისა და სოფლის მეურნეობის ჩვენს შესანიშნავ შრომელებს. წიგნის თარო-ზე გამოჩნდა გემოვნებით გაფორმებული წიგნები სერიიდან „ქართველი მწერლები — ხუთწლედის მხარადმხარ“. ეს წიგნები გვაცნობენ, თუ რა წარმატებანი მოიპოვა ჩვენმა რესპუბლიკამ მეცხრე ხუთწლედის მეოთხე, გადამწყვეტი წლის ვახტზე.

სკკპ ცენტრალური კომიტეტის მიმართვის ამაღელვებელი სტრიქონები ჩვენთვის — მწერლებისათვის გახდა ახალი შემოქმედებითი შთაგონების წყარო. ახლა ვამთავრებ ლექსების წიგნს „მოსკოვი — ჩვენი დედაქალაქი“, რომელიც ეძღვნება საბჭოთა ხალხების მეგობრობასა და ძმობას. ამ წიგნში შესული ლექსები რუსულ ენაზე დაიბეჭდება ჟურნალებში „დრუჟბა ნაროდოვასა“ და „ზნამიაში“. ქართველ მწერლებს მტკიცედ აქვთ გადაწყვეტილი საქმით უპასუხონ შშობლიური პარტიის მოწოდებას.

ᲙᲐᲠᲚᲝ ᲙᲐᲚᲐᲫᲔ,
პოეტი, გამომცემლობა „მერანის“ დირექტორი.

ᲡᲐᲛᲨᲝᲑᲚᲝᲡ ᲣᲛᲓᲒᲝᲛᲘ ᲐᲧᲕᲐᲕᲔᲑᲘᲡᲐᲗᲕᲘᲡ

თბილისის ტელეგრაფის აპარატურის ქარხნის მშრომელებს შორის მხურვალე გამოხმაურება ჰპოვა სკკპ ცენტრალური კომიტეტის მიმართვამ პარტიისადმი, საბჭოთა ხალხისადმი. ხალხმრავალ მიტინგზე, რომელიც საწარმოში გაიმართა, ინფორმაცია გააკეთა ქარხნის დირექტორმა ბ. თოთოლაძემ.

— 1973 წელი, — თქვა მან, — საბჭოთა ხალხის გმირული საქმეების მატიანეში შევა, როგორც დამკვრელური შრომის წელი. იგი აღინიშნა დიდი შრომითი პათოსით, გადაიქცა კომუნისტური მშენებლობის ყველა უბანზე დიდი და ნაყოფიერი მუშაობის წლად. გეგმისა და მაღალი ხარისხისათვის ბრძოლის დიდ საქმეში თავისი წვლილი შეაქვს ჩვენი საწარმოს კოლექტივსაც.

სტიყვას იღებს ზეინკალი გ. აბრამშვილი.

— სკკპ ცენტრალური კომიტეტის მიმართვამ ჩვენ აღგვაფრთოვანა ახალი შრომითი წარმატებებისათვის. პირობა მივეცით მშობლიურ კომუნისტურ პარტიას, რომ მადალნაყოფიერი დამკვრელური შრომით ვამრავლებთ მიღწევებს, სისტემატურად გადავაჭარბებთ დავალებებს, ვადამდე დავამთავრებთ ხუთწლედის მეოთხე, განსაზღვრელი წლის გეგმას.

მას მხარი დაუჭირა მეგალვანე ნ. ქუმსიაშვილმა:

— წინ ბევრი, რთული და პასუხსაგები საქმე გველის. ლენინურ პარტიას ღრმად სწამს ჩვენი ხალხის დიადი შემოქმედებითი ენერგია. და ჩვენ გადავლახავთ ყველა სიძნელის დასახული მიზნის — სამშობლოს აყვავების, მთელი საბჭოთა ხალხის კეთილდღეობისა და ბედნიერების მიღწევის გზაზე.

მიტინგზე გამოსულმა ელექტრომემონტაჟელებმა ვ. ლეშინმა, თ. ოსიპოვამ, კომკავშირის კომიტეტის მდივნის მოადგილემ ლ. ტიტაკოვამ და სხვებმა ოგრეთვე პირობა დადეს, რომ არ შეანელებენ შრომის ტემპს, გამონახავენ ახალ რეზერვებს როგორც წლიური, ისე ხუთწლიანი გეგმის ვადამდე შესრულებისათვის.

მიტინგზე მიიღეს მიმართვა თბილისს ყველა საწარმოსადმი, რომ კვლავ იყვნენ დასახული გეგმების ვადამდე შესრულებისათვის გამლილ საყოველთაო-სახალხო სოციალისტური შეჯიბრების ავანგარდში, კონკრეტულ საქმეებში შეასახან ხორცი თავიანთ ძალას, ცოდნას, გამოცდილებას და, როგორც ყოველთვის, კვლავ უჩვენონ მაღალი შეგნების, ორგანიზებულობისა და საქმიანობის ნიმუში. (საქინფორმი).

ᲡᲐᲣᲙᲔᲗᲔᲡᲝ ᲮᲐᲠᲘᲡᲮᲘᲡ...

ᲬᲣᲚᲣᲙᲘᲫᲔ. ხუთწლედის გადამწყვეტ, მესამე წელს შესანიშნავ წარმატებებს მიაღწია აბრეშუმის ძაფსაღებ-საგრეხი ფაბრიკის კომუნისტური შრომის კოლექტივმა, რომელმაც საერთო პროდუქციის გამოშვების და პროდუქციის რეალიზაციის წლიური დავალება 15 დეკემბრისათვის გაანაღდა.

აქ ფართოდ არის გაჩაღებული სოციალისტური შეჯიბრება, კოლექტივის თვითეული წევრი ენერგიულად იბრძვის შიდასაწარმოო რეზერვების მაქსიმალურად გამოყენებისა და მასალების მომჭირნეობით ხარჯვისათვის. საკმარისია აღინიშნოს, რომ ძაფსაღებ წარმოებაში დაზოგილია 13 ტონა ნედლეული.

საწარმოს კოლექტივმა კარგად დაიწყო ხუთწლედის მეოთხე წელი. თითქმის ყველა საამქრო და ბრიგადა გადაჭარბებით ასრულებს ყოველდღიურ დავალებებს. აქედანვე მჭაიცე საფუძველს უყრიან მომდინარე წლის გეგმისა და მიღებული შემხვედრი გეგმის შესრულებას, რომლითაც გათვალისწინებულია დავალების გადამეტებით აწარმოოს 520 ათასი მანეთის პროდუქცია.

ფაბრიკის კოლექტივმა ფართოდ გააჩაღა სოციალისტური შეჯიბრება დეკემბერში: ᲒᲐᲛᲝᲨᲕᲘᲐᲗ ᲛᲘᲢᲘ, ᲣᲤᲠᲝᲜᲡᲘ ᲮᲐᲠᲘᲡᲮᲘᲡ ᲞᲠᲝᲓᲣᲥᲪᲘᲐ ᲜᲐᲙᲚᲔᲑᲘ ᲓᲐᲜᲐᲮᲐᲠᲯᲔᲑᲘᲗ.

ᲛᲔᲢᲐᲚᲣᲠᲒᲗᲐ ᲞᲘᲠᲕᲔᲚᲘ ᲙᲕᲘᲠᲔᲣᲚᲘ

ᲓᲐᲕᲐᲚᲔᲑᲐ ᲨᲔᲡᲠᲣᲚᲔᲑᲣᲚᲘᲐ

ᲖᲣᲡᲢᲐᲤᲝᲜᲘ. (საკ. კორ.). ფეროშენადნობთა ქარხნის კოლექტივმა წარმატებით დაიწყო ხუთწლედის მეოთხე, განმსაზღვრელი წელი. შრომითი ტემპი მეტალურგებმა უფრო გააძლიერეს სკკპ ცენტრალური კომიტეტის მიმართვის საპასუხოდ.

ძვირფას ლითონს გეგმის გადამეტებით აძლევენ იმ ცვლებისა და ბრიგადების კოლექტივები, რომლებსაც სოციალისტური შრომის გმირები კ. მდივანი და გ. ნანიტაშვილი, სსრ კავშირის უმაღლესი საბჭოს დეპუტატი, ლენინის ორდენოსანი, ვ. გეულაშვილი, ლენინის ორდენის კავალრები ზ. ბუცხრიკიძე და ლ. კობაზიძე, სახელგანთქმული ბრიგადირები ე. არაბიძე, კ. კახნიაშვილი უძღვიან. მათ გადაჭარბებით შესრულეს იანვრის პირველი კვირის დავალებანი და იბრძვიან წლიური გეგმების ვადამდე შესრულებისათვის.

ᲡᲐᲥᲐᲕᲨᲘᲠᲝ ᲨᲔᲯᲘᲑᲠᲔᲑᲐᲨᲘ ᲒᲐᲛᲐᲠᲯᲕᲔᲑᲣᲚᲘ

ᲛᲔᲯᲘ ᲞᲠᲝᲓᲣᲥᲪᲘᲔᲑᲘ ᲜᲐᲙᲚᲔᲑᲘ ᲓᲐᲜᲐᲮᲐᲠᲯᲔᲑᲘᲗ

ᲮᲝᲑᲘᲡ ᲠᲐᲝᲜᲘᲡ ᲛᲨᲠᲝᲛᲔᲚᲔᲑᲘ ᲮᲘᲐᲛᲐᲧᲘᲡ ᲒᲠᲫᲜᲝᲑᲘᲗ ᲒᲐᲒᲘᲪᲜᲔᲡ ᲞᲠᲔᲡᲘᲡᲨᲘ ᲒᲐᲛᲝᲪᲔᲣᲚᲘ ᲞᲐᲠᲢᲘᲘᲡ ᲪᲔᲜᲢᲠᲐᲚᲣᲠᲘ ᲙᲝᲛᲘᲢᲔᲢᲘᲡ ᲛᲘᲛᲐᲠᲗᲕᲐᲡ ᲮᲐᲚᲮᲘᲡᲐᲛᲘ. ᲐᲛ ᲣᲓᲘᲓᲔᲡᲘ ᲓᲐᲛᲝᲣᲛᲔᲢᲔᲑᲚᲘᲡ ᲒᲐᲪᲜᲝᲑᲐᲨᲘ ᲛᲝᲚᲝᲪᲔᲣᲚᲘ ᲮᲝᲑᲘᲡ ᲛᲔᲠᲘᲜᲔᲚᲘ ᲛᲨᲠᲝᲛᲔᲚᲔᲑᲘᲡ ᲒᲐᲜᲪᲮᲝᲑᲐᲨᲘ. ᲔᲡ ᲛᲘᲛᲐᲠᲗᲕᲐ ᲐᲠᲘᲡ ᲨᲔᲛᲓᲔᲒᲘᲡᲘ ᲡᲐᲑᲭᲝᲗᲐ ᲐᲠᲛᲘᲘᲡ ᲞᲠᲝᲒᲠᲐᲛᲐ ᲛᲔᲪᲮᲠᲔ ᲮᲣᲗᲬᲚᲔᲓᲘᲡ ᲛᲔᲝᲗᲮᲔ ᲬᲚᲘᲡ ᲓᲐᲕᲐᲚᲔᲑᲔᲑᲘᲡᲗᲕᲘᲡ.

ᲙᲝᲛᲔᲣᲠᲜᲝᲑᲔᲑᲘᲡ, ᲡᲐᲑᲭᲝᲗᲐ ᲛᲔᲣᲠᲜᲝᲑᲘᲡᲗᲐ ᲓᲐ ᲠᲐᲝᲜᲘᲡ ᲧᲕᲔᲚᲐ ᲛᲨᲠᲝᲛᲔᲚᲔᲑᲛᲔ ᲞᲐᲠᲢᲘᲘᲡ ᲪᲔᲜᲢᲠᲐᲚᲣᲠᲘ ᲙᲝᲛᲘᲢᲔᲢᲘᲡ ᲛᲘᲛᲐᲠᲗᲕᲘᲗ ᲓᲐᲘᲬᲧᲝ ᲮᲣᲗᲬᲚᲔᲓᲘᲡ ᲛᲔᲝᲗᲮᲔ, ᲒᲐᲜᲡᲐᲖᲦᲕᲠᲔᲚᲘ ᲬᲚᲘ. ᲛᲠᲘᲗᲘᲗᲘ ᲢᲔᲛᲞᲘ ᲛᲔᲢᲐᲚᲣᲠᲒᲗᲐᲒᲜᲘᲡ ᲣᲤᲠᲝ ᲒᲐᲐᲫᲚᲘᲔᲠᲔᲡ ᲡᲙᲙᲞ ᲪᲔᲜᲢᲠᲐᲚᲣᲠᲘ ᲙᲝᲛᲘᲢᲔᲢᲘᲡ ᲛᲘᲛᲐᲠᲗᲕᲘᲡ ᲡᲐᲞᲐᲡᲣᲮᲝᲓ.

ᲠᲐᲝᲜᲘᲡ ᲧᲕᲔᲚᲐ ᲛᲨᲠᲝᲛᲔᲚᲘ ᲓᲐᲛᲝᲣᲛᲔᲢᲔᲑᲚᲘᲡ ᲒᲐᲜᲪᲮᲝᲑᲐᲨᲘ ᲛᲘᲦᲬᲔᲣᲚᲘ ᲛᲐᲦᲐᲚᲘ ᲨᲔᲓᲔᲒᲔᲑᲘ ᲐᲠᲘᲡ ᲠᲔᲡᲞᲣᲑᲚᲘᲙᲘᲡ ᲡᲐᲮᲚᲗᲐ ᲛᲨᲠᲝᲛᲔᲚᲗᲐ ᲠᲔᲡᲞᲣᲑᲚᲘᲙᲣᲠᲘ ᲙᲝᲛᲘᲢᲔᲢᲘᲡ ᲞᲚᲔᲜᲣᲠᲘ ᲡᲮᲓᲝᲛᲐ. ᲛᲐᲡ ᲨᲝᲠᲘᲡ ᲞᲘᲠᲕᲔᲚᲘ ᲠᲘᲒᲨᲘ ᲐᲡᲐᲮᲔᲚᲔᲑᲔᲜ ᲛᲝᲬᲘᲜᲐᲕᲔ ᲐᲠᲗᲘᲡᲢᲔᲑᲘ ᲛᲔᲪᲮᲠᲔ ᲮᲣᲗᲬᲚᲔᲓᲘᲡ ᲛᲔᲝᲗᲮᲔ ᲬᲚᲘᲡ ᲐᲜᲒᲐᲠᲘᲨᲘ ᲨᲠᲝᲛᲝᲑᲡ. ᲛᲐᲗ ᲨᲝᲠᲘᲡ ᲞᲘᲠᲕᲔᲚ ᲠᲘᲒᲨᲘ ᲛᲘᲦᲬᲔᲣᲚᲘᲐ ᲐᲠᲗᲘᲡᲢᲔᲑᲘ ᲛᲔᲪᲮᲠᲔ ᲮᲣᲗᲬᲚᲔᲓᲘᲡ ᲛᲔᲝᲗᲮᲔ ᲬᲚᲘᲡ ᲐᲜᲒᲐᲠᲘᲨᲘ ᲨᲠᲝᲛᲝᲑᲡ. ᲛᲐᲗ ᲨᲝᲠᲘᲡ ᲞᲘᲠᲕᲔᲚᲘ ᲠᲘᲒᲘᲡ ᲛᲝᲬᲘᲜᲐᲕᲔᲗᲐ ᲨᲠᲝᲛᲘᲗ ᲓᲐᲘᲜᲘᲨᲜᲔᲡ ᲐᲠᲘᲡ ᲠᲔᲡᲞᲣᲑᲚᲘᲙᲘᲡ ᲡᲐᲮᲚᲗᲐ ᲛᲨᲠᲝᲛᲔᲚᲗᲐ ᲠᲔᲡᲞᲣᲑᲚᲘᲙᲣᲠᲘ ᲙᲝᲛᲘᲢᲔᲢᲘᲡ ᲞᲚᲔᲜᲣᲠᲘ ᲡᲮᲓᲝᲛᲐ. ᲛᲔ ᲞᲘᲠᲐᲓᲐᲓ ᲩᲐᲕᲘᲝᲜ ᲡᲝᲪᲘᲐᲚᲘᲡᲢᲣᲠ ᲨᲔᲯᲘᲑᲠᲔᲑᲐᲨᲘ ᲓᲐ ᲒᲐᲓᲐᲕᲬᲧᲘᲢᲔ ᲒᲐᲠᲙᲕᲔᲣᲚᲘ ᲬᲚᲘᲡᲬᲘᲜᲐᲡ ᲨᲔᲕᲘᲒᲜᲐᲗ ᲠᲐᲝᲜᲘᲡ ᲡᲐᲠᲗᲝ ᲛᲐᲩᲕᲔᲜᲑᲚᲔᲑᲨᲘ. ᲬᲚᲘᲡ ᲑᲝᲚᲝᲡ ᲛᲘᲛᲓᲘᲜᲐᲠᲔ ᲬᲚᲘᲡ ᲗᲔᲑᲔᲠᲕᲚᲘᲡ ᲒᲔᲒᲛᲘᲡ ᲨᲔᲡᲠᲣᲚᲔᲑᲐᲡ ᲐᲡᲠᲣᲚᲔᲑᲔᲜ.

ᲡᲣᲠᲐᲗᲖᲔ: (მარცხნიდან მარჯვნივ): ლ. ჯიოევა, ნ. ხაბალოვა და ე. სამადაშვილი.

Ყ. კაᲡᲠᲐᲫᲔᲘᲡ ᲤᲝᲢᲝ (საქინფორმის ფოტოქრონიკა).

ᲡᲠᲣᲚᲘ ᲔᲠᲗᲘᲡᲣᲚᲝᲕᲜᲔᲑᲐ

ᲞᲠᲝᲚᲔᲢᲐᲠᲣᲚᲘ ᲘᲜᲢᲔᲠᲜᲐᲪᲘᲝᲜᲐᲚᲘᲖᲛᲘᲡ ᲡᲣᲚᲘᲡᲙᲕᲔᲗᲔᲑᲘᲗ

ᲞᲐᲠᲘᲖᲘ, 9 იანვარი. (საკდესი). 1974 წლის 7-დან 9 იანვრამდე პარიზში გაიმართა **კომუნისტური და მუშათა პარტიების წარმომადგენელთა თათბირი, რომელიც მიეძღვნა 1972-1973 წლებში ეურნალ „მშვიდობისა და სოციალიზმის პრობლემების“ მუშაობის განხილვას. თათბირის მუშაობაში მონაწილეობდნენ 67 კომუნისტური და მუშათა პარტიის დელეგაციები.**

ამხანაგური დისკუსიის დროს მოძმე პარტიათა წარმომადგენლებმა გამოთქვეს თავიანთი მოსაზრებანი ეურნალის მუშაობის გამო. თათბირის მონაწილეებმა დადებითად შეაფასეს მისი საქმიანობა. ეურნალი ძავის ფურცლებზე ამუშავებდა თანამედროვეობის აქტუალურ პრობლემებს, ხელს უწყობდა მომძე პარტიათა მიერ მარქსისტულ-ლენინური თეორიის საკითხების გაღრმავებულ განხილვას, სოციალიზმისა და კომუნიზმის მშენებლობის, რევოლუციური ბრძოლის გამოცდილების გაზიარებას.

თათბირმა ხაზი გაუსვა ეურნალის, როგორც კომუნისტური და მუშათა პარტიების კოლექტიური თეორიული და საინფორმაციო გამოცემის, მზარდ მნიშვნელობას და დასახა რეკომენდაციები მისი საქმიანობის გასაუმჯობესებლად. თათბირის მონაწილეთა აზრით, ყველა შესაძლებლობაა იმისათვის, რომ გაიზარდოს ეურნალის წვლილი კომუნისტთა ბრძოლაში ხალხთა მთავარი მტრის — იმპერიალიზმის, მისი დასაყრდენის — ამერიკის იმპერიალიზმის წინააღმდეგ, მშვიდობისათვის, დემოკრატიისათვის, ეროვნული და სოციალური განთავისუფლებისათვის, სოციალიზმისა და კომუნიზმისათვის, მარქსიზმ-ლენინიზმის, პროლეტარული ინტერნაციონალიზმის პრინციპებზე საერთაშორისო კომუნისტური მოძრაობის შეკავშირებისათვის, კომუნისტურ პარტიებს შორის ურთიერთობის საყოველთაოდ აღიარებული ნორმების შესაბამისად.

თათბირმა მოიწონა მოძმე პარტიებს მიტი ყურადღება დაუთმონ ეურნალ „მშვიდობისა და სოციალიზმის პრობლემების“ მუშაობას და მის გავრცელებას.

თათბირმა მიიღო განცხადება, რომელშიც სოლიდარობა გამოუცხადა ჩილელ დემოკრატებსა და პატრიოტებს, მოითხოვა, რომ დაუყოვნებლივ გაათავისუფლონ ჩილელს კომპარტიის გენერალური მდივანი, სენატორი ლუის კორვალანი, შეწყვიტონ ფაშისტური ხუნტის სისტემიანი ტერორი, გათავისუფლონ საპატიმროებიდან და საკონცენტრაციო ბანაკებში დაწყვეტილი ყველა ჩილელი დემოკრატი და პატრიოტი. თათბირის მონაწილეებმა გამოთქვეს ავრეთვე პროტესტი იმის წინააღმდეგ, რომ დღენიან კომუნისტებს, პროგრესისა და სოციალური სამართლიანობისათვის მებრძოლებს ლათინური ამერიკის სხვა ქვეყნებში, ეზიის, აფრიკის, ევროპის ქვეყნებში, და მიიღეს შესაბამისი განცხადება.

თათბირმა ძმური თანამშრომლობის ატმოსფეროში ჩაიარა.

ᲒᲣᲚᲘᲗᲐᲓᲘ ᲨᲔᲮᲕᲔᲓᲠᲐ

ᲞᲠᲐᲰᲐ, 10 იანვარი. (საკდესი). ჩეხოსლოვაკიის კომუნისტური პარტიის ცენტრალურმა კომიტეტმა გუშინ გამართა მეგობრული შეხვედრა ეურნალ „მშვიდობისა და სოციალიზმის პრობლემების“ საქმიანობის განხილვისადმი მიძღვნილი კომუნისტური და მუშათა პარტიების წარმომადგენელთა თათბირის მონაწილეებთან.

შეხვედრას დაესწრნენ ჩეხოსლოვაკიის კომპარტიის ცენტრალური კომიტეტის გენერალური მდივანი ჰ. გუსაკი და ჩეხოსლოვაკიის კომპარტიის ცენტრალური კომიტეტის პრეზიდიუმის სხვა წევრები.

შეხვედრამ გულითად, ამხანაგურ ვითარებაში ჩაიარა.

ᲡᲐᲥᲐᲕᲨᲘᲠᲝᲗᲐ ᲨᲝᲠᲘᲡ ᲛᲝᲬᲘᲜᲐᲦᲛᲔᲑᲚᲝᲑᲐ

Ლ. Ი. ᲑᲠᲔᲟᲜᲔᲕᲘᲡ ᲛᲘᲘᲦᲝ ᲣᲜᲒᲠᲔᲗᲘᲡ ᲡᲐᲮᲐᲚᲮᲝ ᲠᲔᲡᲞᲣᲑᲚᲘᲙᲘᲡ ᲡᲐᲒᲐᲠᲔᲗ ᲡᲐᲥᲛᲔᲗᲐ ᲛᲘᲜᲘᲡᲢᲠᲘ Ფ. ᲞᲣᲜᲐ

10 ᲘᲐᲜᲕᲐᲠᲡ ᲡᲙᲙᲞ ᲪᲔᲜᲢᲠᲐᲚᲣᲠᲘ ᲙᲝᲛᲘᲢᲔᲢᲘᲡ ᲒᲔᲜᲔᲠᲐᲚᲣᲠᲘᲡ ᲛᲘᲛᲐᲠᲗᲕᲘᲗ ᲓᲐᲛᲓᲒᲐᲠᲔᲑᲣᲚᲘ ᲡᲐᲮᲚᲘᲡ ᲛᲘᲦᲬᲔᲣᲚᲘ ᲠᲔᲡᲞᲣᲑᲚᲘᲙᲘᲡ ᲡᲐᲒᲐᲠᲔᲗ ᲡᲐᲥᲛᲔᲗᲐ ᲛᲘᲜᲘᲡᲢᲠᲘ Ფ. ᲞᲣᲜᲐ, ᲠᲝᲛᲚᲘᲡᲐᲪ ᲛᲘᲘᲦᲝ ᲣᲜᲒᲠᲔᲗᲘᲡ ᲡᲐᲮᲚᲘᲡ ᲛᲘᲦᲬᲔᲣᲚᲘ ᲠᲔᲡᲞᲣᲑᲚᲘᲙᲘᲡ ᲡᲐᲒᲐᲠᲔᲗ ᲡᲐᲥᲛᲔᲗᲐ ᲛᲘᲜᲘᲡᲢᲠᲘ Ფ. ᲞᲣᲜᲐ.

ᲛᲝᲜᲐᲬᲘᲚᲔᲗᲐ ᲠᲘᲪᲮᲕᲨᲘ ᲛᲝᲜᲐᲬᲘᲚᲔᲝᲑᲓᲜᲔᲜ ᲡᲐᲛᲘ ᲬᲚᲘᲡ ᲬᲘᲜᲐᲡᲬᲐᲠ ᲒᲐᲛᲝᲥᲕᲔᲧᲜᲔᲑᲣᲚᲘ ᲡᲐᲮᲚᲘᲡ ᲛᲘᲦᲬᲔᲣᲚᲘ ᲠᲔᲡᲞᲣᲑᲚᲘᲙᲘᲡ ᲡᲐᲒᲐᲠᲔᲗ ᲡᲐᲥᲛᲔᲗᲐ ᲛᲘᲜᲘᲡᲢᲠᲘ Ფ. ᲞᲣᲜᲐᲡ ᲛᲘᲛᲐᲠᲗᲕᲘᲗ ᲛᲘᲛᲐᲠᲗᲐ ᲡᲐᲥᲐᲠᲗᲕᲔᲚᲝᲡ ᲙᲐᲠᲚᲝ ᲙᲐᲚᲐᲫᲔ, ᲞᲝᲔᲢᲘ, ᲒᲐᲛᲝᲛᲪᲔᲛᲚᲝᲑᲐ „ᲛᲔᲠᲐᲜᲘᲡ“ ᲓᲘᲠᲔᲥᲢᲝᲠᲘ.

ᲕᲘᲖᲘᲢᲘ ᲓᲐᲛᲗᲐᲕᲠᲓᲐ

10 ᲘᲐᲜᲕᲐᲠᲡ ᲛᲝᲡᲙᲝᲕᲓᲐᲜ ᲡᲐᲨᲝᲑᲚᲝᲨᲘ ᲒᲐᲛᲔᲒᲖᲐᲕᲠᲐ ᲣᲜᲒᲠᲔᲗᲘᲡ ᲡᲐᲮᲚᲗᲐ ᲛᲘᲜᲘᲡᲢᲠᲘ ᲨᲠᲘᲰᲐᲜᲘ ᲞᲣᲜᲐ, ᲠᲝᲛᲚᲘᲪ ᲛᲘᲘᲦᲝ ᲡᲐᲮᲚᲗᲐ ᲛᲗᲐᲕᲠᲝᲑᲘᲡ ᲛᲝᲬᲕᲘᲗ ᲝᲤᲘᲪᲘᲐᲚᲣᲠᲘ ᲕᲘᲖᲘᲢᲘ ᲘᲧᲝ ᲡᲐᲑᲭᲝᲗᲐ ᲙᲐᲕᲨᲘᲠᲘᲡ.

ᲨᲔᲠᲘᲛᲘᲗᲘᲡᲘᲡ ᲐᲔᲠᲝᲠᲒᲠᲝᲛᲖᲔ, ᲠᲝᲛᲚᲘᲡᲐᲪ ᲛᲝᲜᲐᲬᲘᲚᲔᲝᲑᲓᲜᲔᲜ ᲡᲐᲛᲘ ᲬᲚᲘᲡ ᲬᲘᲜᲐᲡᲬᲐᲠ ᲒᲐᲛᲝᲥᲕᲔᲧᲜᲔᲑᲣᲚᲘ ᲡᲐᲮᲚᲘᲡ ᲛᲘᲦᲬᲔᲣᲚᲘ ᲠᲔᲡᲞᲣᲑᲚᲘᲙᲘᲡ ᲡᲐᲒᲐᲠᲔᲗ ᲡᲐᲥᲛᲔᲗᲐ ᲛᲘᲜᲘᲡᲢᲠᲗᲐ ᲡᲐᲑᲭᲝᲡ ᲝᲠᲒᲐᲜᲝ ᲡᲐᲥᲐᲠᲗᲕᲔᲚᲝᲡ ᲛᲘᲜᲘᲡᲢᲠᲗᲐ ᲡᲐᲑᲭᲝᲡ ᲞᲠᲔᲖᲘᲓᲘᲣᲛᲘᲡ ᲓᲔᲞᲣᲢᲐᲢᲘ, ᲞᲠᲝᲤᲔᲡᲝᲠᲘ ᲐᲚᲔᲥᲡᲘ ᲞᲐᲢᲠᲘᲐᲠᲥᲘ.

ᲛᲝᲜᲐᲬᲘᲚᲔᲗᲐ ᲠᲘᲪᲮᲕᲨᲘ ᲛᲝᲜᲐᲬᲘᲚᲔᲝᲑᲓᲜᲔᲜ ᲡᲐᲛᲘ ᲬᲚᲘᲡ ᲬᲘᲜᲐᲡᲬᲐᲠ ᲒᲐᲛᲝᲥᲕᲔᲧᲜᲔᲑᲣᲚᲘ ᲡᲐᲮᲚᲘᲡ ᲛᲘᲦᲬᲔᲣᲚᲘ ᲠᲔᲡᲞᲣᲑᲚᲘᲙᲘᲡ ᲡᲐᲒᲐᲠᲔᲗ ᲡᲐᲥᲛᲔᲗᲐ ᲛᲘᲜᲘᲡᲢᲠᲗᲐ ᲡᲐᲑᲭᲝᲡ ᲞᲠᲔᲖᲘᲓᲘᲣᲛᲘᲡ ᲓᲔᲞᲣᲢᲐᲢᲘ, ᲞᲠᲝᲤᲔᲡᲝᲠᲘ ᲐᲚᲔᲥᲡᲘ ᲞᲐᲢᲠᲘᲐᲠᲥᲘ.

ᲡᲐᲙᲓᲔᲡᲘᲡ ᲪᲜᲝᲑᲐ

ᲛᲘᲤᲠᲘᲜᲐᲕᲔᲜ „ᲛᲐᲠᲡ“ ᲡᲐᲞᲚᲐᲜᲔᲢᲐᲗᲨᲝᲠᲘᲡᲝ ᲡᲐᲓᲒᲣᲠᲔᲑᲘ

ᲨᲝᲠᲔᲣᲚᲘ ᲙᲝᲡᲛᲝᲡᲣᲠᲘ ᲙᲐᲕᲨᲘᲠᲑᲐᲑᲛᲣᲚᲝᲑᲘᲡ ᲪᲔᲜᲢᲠᲘ, 9 იანვარი. (საკდესი). ფრენას გან

რეზერვებს გამოყენება უნდა

„კომუნისტის“ საგუშაგოდან გვატყობინებენ

გულდასმით გავეცანით სკკპ ცენტრალური კომიტეტის მიმართვას პარტიისადმი, საბჭოთა ხალხისადმი, რომელიც თვითეულ კეთილსინდისიერ მუშას ჩაიფიქრებს, ენერგიას შემატებს ახალ წარმატებათა მოსაპოვებლად. ჯერ კიდევ მარტში, ხუთწლედის მესამე გადამწყვეტ წელს სოციალისტური შეჯიბრების მსვლელობაში იმავ ბევრი ინიციატივა, რომელთა წარმოებაში დანერგვამ მნიშვნელოვანად გაადიდა პროდუქციის გამოშვება.

მიმართვაში სავსებით მართებულად სწერია: „1974 წლისათვის მიღებული სახელმწიფო გეგმის დავალებანი დაძაბული და ერთობ პასუხსაგებია. მაგრამ ყველაზე დეტალური გეგმაც კი მთლიანად ვერ გათვალისწინებს სოციალისტური ეკონომიკის ყველა უმდიდრეს რეზერვებს, რომლებიც შეიძლება დამატებით გამოვლინდეს და გამოყენებულ იქნას მუშაობისადმი შემოქმედებითი მიდგომის, ინიციატივის ფართოდ განვითარების, ყოველი კოლექტივის, თვითეული მუშაკის ორგანიზებულობისა და პასუხისმგებლობის ამაღლების მეოხებით“.

მუშამ ყველაზე უკეთესად იცის გამოუყენებელი რეზერვები. იმიტომ კარგად ერკვევა, თუ რა გზით შეიძლება მათი ხალხის სამსახურში ჩაყენება.

ამ ფაქტის დასადასტურებლად გამოდგება თბილისის კიროვის სახელობის ჩარხსაშენებელი ქარხნის ნოვატორთა ხარტიების ინიციატივა — „მუშაონ რამდენიმე ჩარხზე და ამით აამაღლონ მოწყობილობის გამოყენების კოეფიციენტი, შეამცირონ მოცდენები და, რაც მთავარია, გაადიდონ პროდუქციის გამოშვება.

კიროველ მრავალჩარხოსანთა ინიციატივას თავდაპირველად ქუთაისის საავტომობილო ქარხნის ძრავის საამქროს კოლექტივი გამოეხმაურა. საერთოდ ძრავის საამქროს კოლექტივის შრომითი მიღწევები, მაღალი ტექნიკურ-ეკონომიური მაჩვენებლები აკმაყოფილებენ დღეევანდელობის გაზრდილ მოთხოვნილებებს, მაგრამ მიღწეულის შენარჩუნება და განმტკიცება შესაძლებელია მხოლოდ და მხოლოდ ახლის ძიებით, წარმოების მართვაში მუშა-მოსამსახურეთა აქტიური მონაწილეობით.

მრავალჩარხოსნობის მასობრიობისათვის გადამწყვეტი პირობაა ტექნიკურად დასაბუთებული ნორმების დანერგვა. ამ მხრივ საამქროში არც თუ ცუდი მდგომარეობაა. საწარმოო უბნებზე მოქმედი 935 ნორმიდან ტექნიკურად დასაბუთებულია 725, ამთანავ, კერძოდ, ცილინდრების ბღოკის, მუხლა ლილვის და ძრავების აკრება სრულდება ნახევრად ავტომატურ და ავტომატურ ჩარხებზე, ტექნოლოგიურ ხაზებზე და კოვეერზე.

ავიღოთ ერთი ნიშანდობლივი მაგალითი. მუხლა ლილვის უბანზე ხარატად მუშაობს რ. დიდიძე, რომელიც ემსახურება სამ ჩარხს, ხოლო მის გვერდით, იმავე დეტალის სხვა ოპერაციაზე ერთ ჩარხს ემსახურება ხარატი გ. ჯანგველაძე. ახლა შევადაროთ ერთმანეთს მათი გამომუშავების ნორმები. რ. დიდიძე პირად საწარმოო გეგმას 177 პროცენტით, ხოლო გ. ჯანგველაძე 112 პროცენტით ასრულებს. როგორც ვხედავთ საკმაოდ დიდი სხვაობაა, ასევე სხვაობაა ხელფასში. ისმება კითხვა. რატომ ხდება ასე?

თვითეული მუშა ცდილობს ჰქონდეს მაღალი გამომუშავება და შესწევს კიდეც ამის უნარი, მაგრამ მოძველებული ჩარხი მას არ აძლევს ამის საშუალებას. გამოდის, რომ ნაკლებმწარმოებლური ჩარხ-დანადგარები უარყოფით გავლენას ახდენენ როგორც საერთო ტექნიკურ-ეკონომიურ მაჩვენებლებზე, ისე თვითეული მუშის პირად შემოსავალზეც. როგორც ვხედავთ, მოყვანილი ფაქტი ჩამაფიქრებელია. ასეთი შემთხვევები საზიანოა როგორც საწარმოსათვის, ისე მუშისათვის.

რა უნდა გაკეთდეს ამ უთანაბრობის აღმოფხვრისათვის? უპირველეს ყოვლისა უნდა უზრუნველყოთ ჩარხების, აგრეგატების, მექანიზმების სიმძლავრის გადიდება, მათი მუშაობის სიჩქარის ამაღლება. ჩვეულებრივი ჩარხიდან ნახევრადავტომატურ და ავტომატურ მანქანებზე, ხაზებზე, კომპლექსურად მექანიზებულ და ავტომატიზებულ ტექნიკურ ხაზებზე გადასვლა. ყოველივე ამაზე დიდხანია ფიქრობს საამქროს ადმინისტრაცია, ტექნიკური სამსახურები, მაგრამ ფიქრი თავისთავად არაფერს ნიშნავს, საჭიროა მოქმედება, მისი პრაქტიკულად განხორციელება.

ფაქტია, რომ საამქროში ინერგება ახალი ტექნიკა, ამით ამაყობს კიდეც საამქროს ადმინისტრაცია, მაგრამ ტექნოლოგიურ ხაზებზე თუნდაც ერთი მოძველებული ჩარხის არსებობა, რომელსაც საშუალება არა აქვს გაატაროს ხაზში დამონტაჟებული ავტომატური მექანიზმების მიერ დამუშავებული დეტალების განსაზღვრული რაოდენობა, ნიშნავს კვლავ ძველებურად მუშაობას, შრომის დაბალ ნაყოფიერებას.

პროდუქციის რაოდენობრივი და ხარისხობრივი ზრდის, აგრეთვე მრავალჩარხოსნობის მასობრიობისათვის დამამუხრუჭებელ მიზეზად გვევლინება ჩარხ-დანადგარების მიმდინარე და კაპიტალური რემონტის დაბალი დონე. საამქროში მოქმედი 500-ზე მეტი დანადგარის მოცულობა-პატრონობა, რა თქმა უნდა, ძნელი საქმეა, მაგრამ ყველაფერს ეშველებოდა, რომ საჭირო რაოდენობით იყოს მათთვის განკუთვნილი სათადარიგო ნაწილები, კვალიფიციური ხელოსნები. ამიტომაც არის რომ ჩარხ-დანადგარები ეადაზე აღრე გამოდის მწყობრიდან. ეს, რა თქმა უნდა, იწვევს პროდუქციის ხარისხის გაუარესებას.

ჩარხის მოცდენის ერთ-ერთი მიზეზია აგრეთვე მეჩვენელი ნაკლებობა, საამქროში ნელი ტემპით მიმდინარეობს დამზმარე სამუშაოთა [illegible] თლებელია.

საამქროს ხელმძღვანელობას მთელი რიგი ღონისძიებების გატარება უხდება მეორე ცვლაში [illegible] სრული დატვირთვის მისაღწევად. [illegible] მისა და ხელფასის ბიუროში დადგინდა, ჯერ კიდევ მეორე ცვლაში ჩარხები საშუალოდ 30-40 პროცენტით არის დატვირთული, ამის მიზეზად მრავალ ფაქტორს იშველიებენ, მაგრამ მთავარი ის არის, რომ არ ხდება სწორად დაგეგმვა. მაგალითად, მუხლა ლილვის საბოლოო დამუშავებისათვის საჭიროა 50 ოპერაცია, რომელიც სრულდება ტექნოლოგიურ ხაზზე, მაგრამ რატომღაც მეორე ცვლაში დეტალის დამუშავება მხოლოდ 25 ოპერაციამდე წარმოებს. დანარჩენი კი დილით გრძელდება. ეს ოცდაოთხსაათიანი ოპერაცია წრთობის პროცესია და [illegible] ამას დიდი დრო სჭირდება, მაგრამ იგივე ხომ დღისითაც წარმოებს? მაშ რატომ არის ასე? ეს იმიტომ ხდება, რომ მეორე ცვლაში მუშაები არ გვყოფნის.

ტექნიკის გამოყენების დონე დიდად არის დამოკიდებული მუშაზე, მის კვალიფიკაციაზე, საწარმოო დისციპლინაზე, საქმისადმი პასუხისმგებლობაზე. მოწინავე სამრეწველო საწარმოთა ინიციატივის ფართოდ და დროულად დანერგვა საშუალებას მოგვცემს არსებული მოწყობილობით ერთიანად გავზარდოთ პროდუქციის გამოშვება, ავამაღლოთ მისი ხარისხი. ეს კი მუშაობაში მკვეთრი გარდატეხის ძირითადი პირობა იქნება. ამასთან წარმატებით შესრულდება ხუთწლედის მეოთხე წლის გეგმა და გაღლებულება.

გ. ცხადაძე, ბ. ვაშაკიძე, ნ. გიორგაძე,
გაზეთ „კომუნისტის“ საგუშაგოს წევრები ქუთაისის საავტომობილო ქარხანაში.

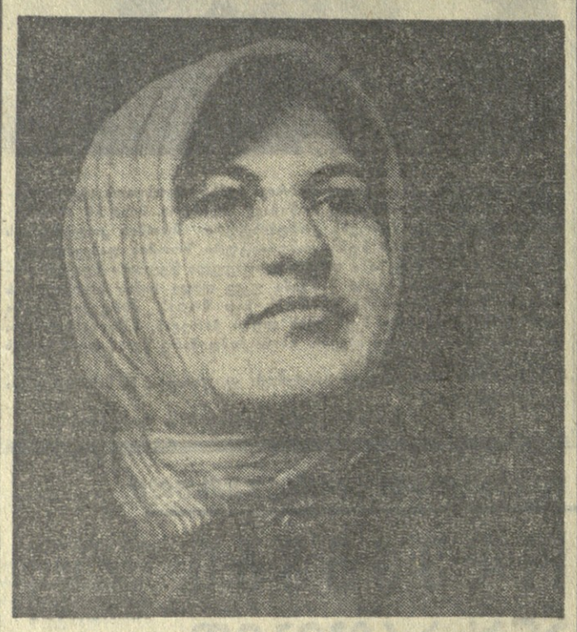

მუშა სტუდენტები—ვახტზე

ჭიათურა. (საკ. კორ.). მარგანეტრესტის ცენტრალურ ფლოტაციურ ფაბრიკაში საშუალო სკოლის დამთავრების შემდეგ მოვიდა ნინო კაპანაძე. იგი ორ წელზე მეტია, რაც ფლოტო-გრავიტატორად მუშაობს. ქალიშვილი საფუძვლიანად დაეუფლა ამ ახალ პროფესიას და გეგმას საგრძნობი გადაჭარბებით ასრულებს. შრომისმოყვარე ქალიშვილი შარშან სკკპ წევრობის კანდიდატად მიიღეს. იგი არჩეულია აგრეთვე ფაბრიკის საუბნო კომკავშირული ორგანიზაციის ბიუროს მდივნად. ნ. კაპანაძე შრომახა და საზოგადოებრივ საქმიანობას კარგად უთავსებს სწავლას ქუთაისის ა. წულუკიძის სახელობის პედაგოგიურ ინსტიტუტში.

შრომისმოყვარეობით გამოირჩევა აგრეთვე კალინინის სახელობის მაღაროს კომკავშირელი — გვიროგბგამყვანი ჯიბო მეცხოვრიშვილი. მან კარგად დაიწყო ახალი წელი, ყოველდღიურ გეგმას 120 პროცენტით ასრულებს. მუყაითი ახალგაზრდა მუშა წარმოებისაგან მოუწყვეტლად სწავლობს ქუთაისის სამთო ტექნიკუმის მეოთხე კურსზე.

მუშა-სტუდენტები ნ. კაპანაძე და ჯ. მეცხოვრიშვილი თავდადებული შრომით უპასუხებენ სკკპ ცენტრალური კომიტეტის მიმართვას პარტიისადმი, საბჭოთა ხალხისადმი. მათ გადაჭარბებით შეასრულეს იანვრის პირველი კვირის დავალებები.

სურათებზე: მუშა-სტუდენტები ნინო კაპანაძე და ჯიბო მეცხოვრიშვილი.

შრომა—მეცნიერულ საფუძვლებზე

მევენახეობის მექანიზაციის საადღეისო პრობლემები

მეცხრე ხუთწლედის მეოთხე, განსაზღვრული წლის დავალებათა წარმატებით შესრულებისათვის სამოქმედო პროგრამა დაუსახა ჩვენი ქვეყნის მშრომელებს სკკპ ცენტრალურმა კომიტეტმა თავის მიმართვაში პარტიისადმი, საბჭოთა ხალხისადმი. ამ მიმართვასთან დაკავშირებით საქართველოს კომპარტიის ცენტრალური კომიტეტის ბიუროს მიიღო კონკრეტული გადაწყვეტილება. ეს დიდი დოკუმენტები ავალებს სოფლის მეურნეობის მუშაკებს, მეცნიერებს გარდაქმნან მუშაობა ახალ მოთხოვნათა შესაბამისად.

კერძოდ, მეტად სადღეისო პრობლემებია გადასაჭრელი მევენახეობაში კომპლექსური მექანიზაციის განხორციელებისათვის. დღეისათვის რეპუბლიკაში ვენახის ფართობმა 122 ათას ჰექტარს გადააჭარბა. ჯერ კიდევ ბევრი სამუშაო მექანიზებული არ არის. მექანიზაციის დაბალი დონე შეინიშნება ვაზის სასათბურე და სანერგე მეურნეობებში. სიმეჩხერის აღმოსაფხვრელად ყოველწლიურად საჭიროა მილიონობით მაღალხარისხოვანი ვაზის ნერგი. დაახლოებით 20 მილიონი ნერგის მისაღებად საჭიროა დამყნილ და ნიადაგში გადატანილ იქნას 50 მილიონამდე ცალი ნამყენი. ამ რთული ამოცანის კომპლექსური გადაჭრა მოითხოვს როგორც აგროტექნიკურ, ისე მექანიზებულ სამუშაოთა საკითხების სრულყოფილ დამუშავებას და უახლოეს მომავალში წარმოებაში დანერგვას.

მყნობის სამუშაოთა მექანიზაციის მიზნით როგორც ჩვენში, ისე მოლდავეთში, ბულგარეთში და სხვაგან შექმნილია ვაზის სამყნობი მანქანები, მაგრამ მათი მუშაობა ჯერჯერობით ლაბორატორიული კვლევის კიდლებს არ გასცილებია. იმედია დარგობრივი საპროექტო-საძიებლებები უახლოეს ხანში შესძლებენ სრულყოფილი სამყნობი მანქანის შექმნასა და წარმოებაში დანერგვას.

ცხოვრება ვეღარ ითმენს ძველი მამა-პაპური წესით ვაზის ნერგის წარმოებას და მოძველებულ აგროტექნიკას. არასრულყოფილ აგროტექნიკურ ღონისძიებათა გამო დაბალია ნერგის გამოსავლიანობის პროცენტი. ყურადღებას იმსახურებს ახმეტის, თამარისის, თელავის, მცხეთისა და ზოგიერთი სხვა მეურნეობის გამოცდილება პირველხარისხოვანი ნამყენი ვაზის წარმოებაში.

საქართველოს ხოფლის მეურნეობის მექანიზაციისა და ელექტრიფიკაციის სამეცნიერო-საკვლევ ინსტიტუტში დამუშავებულია ნერგის გამოყვანის ახალი ტექნოლოგია ნახერხის გამოუყენებლად. ელექტროავტომატური ტიპის დანადგარები შენობაში უზრუნველყოფენ ტენისა და თბური რეჟიმის ავტომატურ რეგულირებას და ნერგისათვის მიკროკლიმატის შექმნას. ამ ტექნოლოგიის პირობებში მარტივდება ნერგის სტრატიფიკაციასთან დაკავშირებული სამუშაოები (როგორიც არის ნახერხის ტრანსპორტირება, გაცრა-დატენიანება, სანამყენე ყუთების გადადგილება, ნახერხის პერიოდული გაფხვიერება და სხვ).

საბულისსმოა მექანიზაციის და ელექტრიფიკაციის სამეცნიერო-საკვლევ ინსტიტუტში დამუშავებული კვალეკოკოლას გამკვეთელი მანქანა, რომელიც ერთი გავლით უზრუნველყოფს კვალის გაჭრას, ბასსნილ კვალში მინერალური სასუქისა და ჰექსაქლორანის შეტანას, გრძივი კოკოლის გაკეთებას და სპეციალური ფანით კვლის შუაზე გაჭრას. ამის შემდეგ ნერგის ჩარგვა ხელით ხდება.

ამ მანქანის გამოყენებით მნიშვნელოვნად იზრდება მწარმოებლობა და მცირდება შრომის დანახარჯები. აღნიშნული მანქანა დაინერგა თელავისა და მცხეთის სახელმწიფო სანერგე მეურნეობებში. მანქანის გაგრძელებულ საშუალებას იძლევა ყოველ კვეტარზე. დაკვალიფიცირებულ 115 მანდეთი. მიუხედავად ამისა, რომ უკვე მესამე წელიწადია არსებობს ზემდგომი ორგანოების დადგენილება ამ მანქანების გამოშვებაზე, ეს საქმე ჯერ კიდევ ადგილიდან არ დაძრულა.

ასევე არასრულყოფილია ვაზის სანერგეში რიგთაშორისების დამუშავებისა და მავნებლების წინააღმდეგ ბრძოლის საშუალებანი. ჯერ კიდევ არ არის შექმნილი და წარმოებაში დანერგილი ამ დანიშნულებისათვის საჭირო კომბინირებული სპეციალური მანქანა-იარაღები და მოწყობილობა.

ერთ-ერთ შრომატევად პროცესს ნერგის წარმოების ციკლში მისი ნიადაგიდან ამოღება წარმოადგენს. ამ ოპერაციისათვის მეურნეობებს აქვთ სათანადო მოწყობილობა, მაგრამ ეს იარაღები მოითხოვენ როგორც კონსტრუქციულ, ისე ტექნოლოგიურ დახვეწას.

საქართველოს სოფლის მეურნეობის მექანიზაციისა და ელექტრიფიკაციის სამეცნიერო-საკვლევ ინსტიტუტში შექმნილია საკიდი ტიპის ორრიგიანი ვაზის სარგავი მანქანა, რომის სამეურნეო პირობებში გამოცდამ დამაკმაყოფილებელი შედეგები მოგვცა. აღნიშნული მანქანა გამოიცადა ყვავილობის, აგრეგატების, მექანიზმების სიმძლავრის გადიდება, მათი მუშაობის სიჩქარის ამაღლება. ჩვეულებრივი ჩარხიდან ნახევრადავტომატურ და ავტომატურ მანქანებზე, ხაზებზე, კომპლექსურად მექანიზებულ და ავტომატიზებულ ტექნიკურ ხაზებზე გადასვლა. ყოველივე ამაზე დიდხანია ფიქრობს საამქროს ადმინისტრაცია, ტექნიკური სამსახურები, მაგრამ ფიქრი თავისთავად არაფერს ნიშნავს, საჭიროა მოქმედება, მისი პრაქტიკულად განხორციელება.

ფაქტია, რომ საამქროში ინერგება ახალი ტექნიკა, ამით ამაყობს კიდეც საამქროს ადმინისტრაცია, მაგრამ ტექნოლოგიურ ხაზებზე თუნდაც ერთი მოძველებული ჩარხის არსებობა, რომელსაც საშუალება არა აქვს გაატაროს ხაზში დამონტაჟებული ავტომატური მექანიზმების მიერ დამუშავებული დეტალების განსაზღვრული რაოდენობა, ნიშნავს კვლავ ძველებურად მუშაობას, შრომის დაბალ ნაყოფიერებას.

პროდუქციის რაოდენობრივი და ხარისხობრივი ზრდის, აგრეთვე მრავალჩარხოსნობის მასობრიობისათვის დამამუხრუჭებელ მიზეზად გვევლინება ჩარხ-დანადგარების მიმდინარე და კაპიტალური რემონტის დაბალი დონე. საამქროში მოქმედი 500-ზე მეტი დანადგარის მოცულ-პატრონობა, რა თქმა უნდა, ძნელი საქმეა, მაგრამ ყველაფერს ეშველებოდა, რომ საჭირო რაოდენობით იყოს მათთვის განკუთვნილი სათადარიგო ნაწილები, კვალიფიციური ხელოსნები. ამიტომაც არის რომ ჩარხ-დანადგარები ეადაზე აღრე გამოდის მწყობრიდან. ეს, რა თქმა უნდა, იწვევს პროდუქციის ხარისხის გაუარესებას.

ჩარხის მოცდენის ერთ-ერთი მიზეზია აგრეთვე მეჩვენელი ნაკლებობა, საამქროში ნელი ტემპით მიმდინარეობს დამზმარე სამუშაოთა [illegible] ოლებელია.

საამქროს ხელმძღვანელობას მთელი რიგი ღონისძიებების გატარება უხდება მეორე ცვლაში [illegible] სრული დატვირთვის მისაღწევად. [illegible] მისა და ხელფასის ბიუროში დადგინდა, ჯერ კიდევ მეორე ცვლაში ჩარხები საშუალოდ 30-40 პროცენტით არის დატვირთული, ამის მიზეზად მრავალ ფაქტორს იშველიებენ, მაგრამ მთავარი ის არის, რომ არ ხდება სწორად დაგეგმვა. მაგალითად, მუხლა ლილვის საბოლოო დამუშავებისათვის საჭიროა 50 ოპერაცია, რომელიც სრულდება ტექნოლოგიურ ხაზზე, მაგრამ რატომღაც მეორე ცვლაში დეტალის დამუშავება მხოლოდ 25 ოპერაციამდე წარმოებს. დანარჩენი კი დილით გრძელდება. ეს ოცდათოთხსაათიანი ოპერაცია წრთობის პროცესია და [illegible] ამას დიდი დრო სჭირდება, მაგრამ იგივე ხომ დღისითაც წარმოებს? მაშ რატომ არის ასე? ეს იმიტომ ხდება, რომ მეორე ცვლაში მუშაები არ გვყოფნის.

ტექნიკის გამოყენების დონე დიდად არის დამოკიდებული მუშაზე, მის კვალიფიკაციაზე, საწარმოო დისციპლინაზე, საქმისადმი პასუხისმგებლობაზე. მოწინავე სამრეწველო საწარმოთა ინიციატივის ფართოდ და დროულად დანერგვა საშუალებას მოგვცემს არსებული მოწყობილობით ერთიანად გავზარდოთ პროდუქციის გამოშვება, ავამაღლოთ მისი ხარისხი. ეს კი მუშაობაში მკვეთრი გარდატეხის ძირითადი პირობა იქნება. ამასთან წარმატებით შესრულდება ხუთწლედის მეოთხე წლის გეგმა და გაღლებულება.

გ. ცხადაძე, ბ. ვაშაკიძე, ნ. გიორგაძე,
გაზეთ „კომუნისტის“ საგუშაგოს წევრები ქუთაისის საავტომობილო ქარხანაში.

ახალი ფოსტიდან

● **ქუთაისი.** ალ. წულუკიძის სახელობის პედაგოგიური ინსტიტუტის უცხო ენების კათედრამ (ვაძაგე დოცენტი ნ. იგოროვი) ბმას წინათ გამსვლელი სესია მოაწყო მაიაკოვსკის რაიონის სოფელ დიმის მეორე საშუალო სკოლაში. სესია მიეძღვნა უცხო ენების სწავლების მეთოდიკის საკითხებს.

ლ. მასხარაშვილი.

● **გეგეჭკორი.** მოაწყო რაიონის კულმეურნეობების რწმუნებულთა კრება, რომელშაც მეცხოველეობის პროდუქტიულობის შემდგომი გაზრდის მიზნით შექმნა საკულმეურნეობათაშორისო სარძვეე-საწარმოო კომპლექსი, სადაც 400 ძროხას მოუვლიან.

გ. გულუა.

● **ფულადუგი.** ამას წინათ მექვენის რვაწლიანი სკოლის მოსწავლეებმა და მასწავლებლებმა შაბათობა მოაწყეს. განისჯალის ფერდობებსა და ეროზიულ ნაკეთებზე დარგეს სხვადასხვა ჯიშის 4.500 ძირი ნერგი.

ფ. დარსაველიძე.

● **ბოდაბინკა.** ოცდათოთხმეტი წელია ე. ეარკოვი ტრაქტორისტად მუშაობს. იგი არაერთხელ დაჯილდოებულა საპატიო სიგელითა და ფასიანი საჩუქრით. მას მეკრეს უფროსენებს სხრ კავშირის სოფლის მეურნეობის სამინისტროს ჯილდო — საუკეთესო ტრაქტორისტის სამკერდე ნიშანი.

უკანასკნელი წლების მანძილზე ე. ეარკოვი წარმატებით ხელმძღვანელობს სოფელ ორდოკის კოლმეურნეობის მექანიზატორთა ბრიგადას. მისმა ბრიგადამ სასასელოდ იშრომა. გასულ წელს საკოლმეურნეო მინდვრიდან პირუტყვის საზამთრო სადგომებამდე გადმოზიდა 1.550 ტონა თივა, 244 ტონა ნაჯა, მზრალად მოხნა 550 ჰექტარი.

ფ. კონკინი.

დაჯილდოება

საქართველოს სსრ უმაღლესი საბჭოს პრეზიდიუმის 1974 წლის 8 იანვრის ბრძანებულებით საქართველოს სსრ უმაღლესი საბჭოს პრეზიდიუმის სამადლო სიგელით დაჯილდოდა ამხ. ბენიამინ ეგორაფის-ძე **დალაქიშვილი** — საქართველოს კომპარტიის ცენტრალური კომიტეტის და თბილისის კომიტეტის პოლიტიკური განათლების რესპუბლიკური სახლის კონსულტანტი — განათლების დარგსა და პარტიულ ორგანოებში ხანგრძლივი და ნაყოფიერი მუშაობისათვის, დაბადების ორმოცდაათ წელთან დაკავშირებით.

არავინ და არაფერი არ არის დავიწყებული

გერმანელ ფაშისტ დამპყრობთა წინააღმდეგ კავკასიისათვის ბრძოლასა და საბჭოთა არმიის მომდევნო შეტევითს ოპერაციებში სხვებთან ერთად თავი ისახელეს მე-18 არმიის ჯარებმა, რომლებმაც ბევრი მკაფიო ფურცელი ჩაწერეს დიდი სამამულო ომის მატიანეში. სხვადასხვა დროს არმიას მეთაურობდნენ გამოჩენილი საბჭოთა მხედართმთავრები ა. ა. გრეჩკო და კ. ნ. ლეკსელიძე. ჯარებში პარტიულ-პოლიტიკურ მუშაობას მეთაურობდა არმიის პოლიტგანყოფილების ყოფილი უფროსი ლ. ი. ბრეჟნევი.

მოსკოვში არსებობს მე-18 არმიის ვეტერანთა სრულიად საკავშირო სექცია. მას მჭიდრო კავშირი აქვს არმიის ყოფილ მეომრებთან, პროპაგანდას უწევს ომის მონაწილეთა გმირულ საბრძოლო ტრადიციებს.

ამ არმიის რიგებში იბრძოდა ათასობით მეომარი საქართველოდან, სომხეთიდან, აზერბაიჯანიდან, ჩრდილოეთ კავკასიიდან. მარტო საქართველოში მე-18 არმიის დაახლოებით ათასი ყოფილი მეომარი ცხოვრობს. ამჟამად თბილისის ოფიცერთა საოლქო სახლთან არსებული ამიერკავკასიის წითელდროშოვანი სამხედრო ოლქის ჯარების ისტორიის მუზეუმის მუშაკებმა დაიწყეს მუშაობა ამ ვეტერანთა სიების დასაზუსტებლად, მასალების, დოკუმენტების, მოგონებების, ფოტოსურათების შესაგროვებლად, რომლებმაც უნდა შეავსონ და გამდიდრონ გმირული მე-18 არმიის საბრძოლო გზის ისტორია.

ეს საკითხი განიხილეს არმიის ვეტერანთა კრებაზე, რომელიც ამას წინათ მუზეუმში გაიმართა. კრება გახსნა მე-18 არმიის ვეტერანთა სრულიად საკავშირო სექციის რწმუნებულმა გადამდგარმა გენერალ-მაიორმა ვ. ზარეულამ.

კრებაზე გამოვიდნენ არმიის პოლიტგანყოფილების ყოფილი ინსტრუქტორი, გადამდგარი პოდპოლკოვნიკი დ. ჯაბუა, სამედიცინო სამსახურის გადამდგარი კაპიტანი, ამჟამად მედიცინის მეცნიერებათა კანდიდატი ვ. ქოიავა, რომელიც ომის წლებში საველე ჰოსპიტლის ქირურგიული განყოფილების უფროსად მუშაობდა, ოფიცერთა ყოფილი მეთაურები გადამდგარი ოფიცრები ა. მუსიევი და მ. მთვრალაშვილი, ნაღმტყორცნელთა ასეულის ყოფილი მეთაური, საბჭოთა კავშირის გმირი თადარიგის პოლკოვნიკი პ. წიქორიძე და სხვები.

მათ ერთსულოვნად მოიწონეს წინადადება, რომ შეიქმნას მე-18 არმიის ვეტერანთა თბილისის სექცია.

მე-18 არმიის ვეტერანებმა დიდი აღმავლობით გაუგზავნეს მისასალმებელი წერილი სკკპ ცენტრალური კომიტეტის გენერალურ მდივანს ამხანაგ ლ. ი. ბრეჟნევს. წერილში გამოთქმულია დიდი მადლობა ნოვოროსიისკისა და ჩრდილოეთ კავკასიის სხვა ქალაქების განმათავისუფლებელთა გმირობის მაღალი შეფასებისათვის, რომელთა შორის ბევრი ქართველი მეომარი იყო.

(საქინფორმი).

ცვლა მივცეთ ღირსეული!

სწავლების ახალი ფორმის სრულყოფისათვის; საშუალო პროფტექნიკური განათლება — ყურადღების ცენტრში

ბოლო ხანს ქვეყნის ეკონომიკურ ცხოვრებაში, ეროვნული შემოსავლის ზრდაში, ადამიანთა ყოფიერებაში ტექნიკურ-ტექნოლოგიურ ინოვაციათა ადგილი ფასეულ, ფასეულ ხდებოდა. ეს ინოვაციები ეფუძნებოდა ადამიანთა ცოდნის, ინტელექტის, ენერგიის, ინიციატივის, ინოვაციურ ფიქრის ზრდას

ნაყოფიერი თანამშრომლობა

კოუვოლა (სამხრეთ აღმოსავლეთი ფინეთი), (საკადესის სპეც. კორ.). აქ გაიმართა საბჭოთა კავშირის ხელშეწყობით აგებული სხრ კავშირ-ფინეთის გაზსადენის საექსპლოატაციოდ გადაცემის საზეიმო ცერემონია.

ცერემონიაზე ჩამოსულმა ფინეთის რესპუბლიკის პრეზიდენტმა უ. კ. კეკონენმა აანთო სიმბოლური ჩირაღდანი პირველი საბჭოთა გაზისაგან, რომელიც ფინეთმა მიიღო.

საზეიმო ცერემონიას დაესწრნენ ფინეთის პარლამენტის თავმჯდომარე ვ. ი. სუქსელაინენი, პრემიერ-მინისტრი კ. სორსა, საგარეო საქმეთა მინისტრი ა. კარიალაინენი, საბჭოთა კავშირის მთავრობის დელეგაციის წევრები სხრ კავშირის მინისტრთა საბჭოს საგარეო ეკონომიური ურთიერთობის სახელმწიფო კომიტეტის თავმჯდომარის ს. ა. სკაჩკოვის მეთაურობით, სხრ კავშირის ელჩი ფინეთში ვ. ს. სტეპანოვი.

სახელმწიფო სააქციო საზოგადოება „ნესტეს“ გენერალურმა დირექტორმა უ. რა

პენსიების ახალი განაკვეთები

როგორც ვიცით, სსრ კავშირის მინისტრთა საბჭომ მიიღო დადგენილება, რომ ოფიცრებს, პრაპორშჩიკებს, მიჩმანებსა და შუალიანი სამსახურის სამხედრო მოსამსახურეებს მოემატოთ ინვალიდობის პენსიები და გაიზარდოს მარჩენალდაკარგული ოჯახების პენსიები.

საქინფორმის კორესპონდენტმა საქართველოს სსრ სამხედრო კომისარიატის პენსიების ჯგუფის უფროსს მაიორ კ. გიორგაძეს სთხოვა განემარტა ეს დადგენილება და ეთქვა, თუ კონკრეტულად როგორ უმჯობესდება ჩვენი რესპუბლიკის მცხოვრებ ომის ინვალიდთა და დაღუპული მეომრების ოჯახის წევრთა საპენსიო უზრუნველყოფა.

კომუნისტური პარტია და საბჭოთა მთავრობა, თქვა მაიორმა გიორგაძემ, დაუფსრომლად ზრუნავენ მეომრებზე, რომლებმაც ჯანმრთელობა დაკარგეს სამშობლოს დაცვის დროს, აგრეთვე დიდი სამამულო ომის ფრონტებზე დაღუპულ სამხედრო მოსამსახურეთა ოჯახებზე.

ამჟამად მოქმედი კანონმდებლობა ითვალისწინებს მთელ რიგ შეღავათებსა და უპირატესობებს დიდი სამამულო ომის ინვალიდებისათვის რკინიგზის, სანაოსნო და საჰაერო ტრანსპორტით მგზავრობისას; ბევრ მათგანს საქალაქო ტრანსპორტით უფასო მგზავრობის უფლება აქვს. საქართველოში ოთხი ათასზე მეტმა ომის ინვალიდმა უფასოდ მიიღო ავტომანქანა „ზაპოროჟეცი“, 130 კაცს ასეთი მანქანები მეორედ მიეცა.

ომის ინვალიდებს შეღავათი აქვთ აგრეთვე საცხოვრებელი ბინით, მედიკამენტებით, სანატორიული მკურნალობით უზრუნველყოფაში.

ომის ინვალიდებზე და დაღუპულ მეომართა ოჯახის წევრებზე ზრუნვის ახალი ნათელი გამოვლინებაა დადგენილება მათთვის პენსიების შემდგომი მომატების შესახებ. სამხედრო მოსამსახურეთა მარჩენალდაკარგულ ოჯახებს პენსიები მოემატათ უკვე გასული, 1973 წლის 1 დეკემბრიდან, ხოლო ზოგიერთი კატეგორიის ასეთ ოჯახებს, აგრეთვე ინვალიდებს — ემატებათ 1974 წლის 15 დეკემბრიდან. ემატებათ პენსიების მინიმალური ოდენობა ომის მუსმე ჯგუფის ინვალიდებს: ოფიცრებს — თვეში 45 მანეთამდე, პრაპორშჩიკებს, მიჩმანებსა და შუალიანი სამსახურის სამხედრო მოსამსახურეებს — 40 მანეთამდე. 70 მანეთამდე ემატებათ პენსიების მინიმალური ოდენობა ომის მეორე ჯგუფის ინვალიდებს, 90 მანეთამდე — ომის პირველ ჯგუფის ინვალიდებს.

ახალი დებულების მიხედვით ფრონტზე დაღუპულ შუალიანს სამხედრო მოსამსახურეთა ოჯახების პენსიის მინიმალური ოდენობა შეადგენს ერთ სარჩენ წევრზე — 36 მანეთს, ორზე — 54 მანეთს, სამსა და მეტ წევრზე — 85 მანეთს, მაშინ როდესაც წინათ ეს პენსიები შეადგენდა თვეში შესაბამისად 23, 33, 55 მანეთს.

ოფიცერი, რომელიც ომის წლებში ოჯახს მეთაურობდა და უბედური შეძთხვევის გამო პირველი ჯგუფის ინვალიდი გახდა, ახლა იღებს 73 მანეთ პენსიას, ახალი კანონით კი მიიღებს 97 მანეთამდე. ასეთივე ოფიცრის მარჩენალდაკარგულ ოჯახებს პენსია ემატებათ — 30-დან 55 პროცენტამდე ოჯახის შრომისუნარო წევრთა რიცხვის კვალობაზე.

მატულობს აგრეთვე მოხუცებულობის პენსია. მაგალითად, ცნობილია, რომ შეზღუდული შრომისუნარიანობის გამო ომის ინვალიდებს მოხუცებულობის პენსიაში გასვლისას ხშირად მაღალი გამომუშავება არ აქვთ ხოლმე. მაშასადამე, პენსიებიც ნაკლები ენიშნებათ უფრო შრომისუნარიან მოქალაქეებთან შედარებით.

ახალ დებულებაში გათვალისწინებულია ეს გარემოება და დასახულია, რომ ომის ინვალიდებისათვის მოხუცებულობის პენსიის დანიშვნისას გაუდიდონ მისი ოდენობა თვეში 15 მანეთით.

რესპუბლიკურმა სამხედრო კომისარიატმა უკვე გადასინჯა ორი ათასზე მეტი პენსიონერის საპენსიო საქმეები და დაურიცხა მათ პენსიები ახალი, გადიდებული განაკვეთის მიხედვით. მოვიყვანთ ზოგიერთი პენსიონერის რამდენიმე კონკრეტულ მაგალითს.

თბილისის მცხოვრებ მ. კეკაყამაძის ოჯახი ახალი დადგენილების გამოს�sულამდე ოჯახის ორ შრომისუუნარო წევრზე თვეში იღებდა 83 მანეთ პენსიას, ახალი დებულებით კი მას უკვე დაერიცხა პენსია 132 მანეთის ოდენობით. თბილისელი ა. თორთლაძე, რომელსაც ქმარი ომში დაეღუპა, წინათ ოჯახის ერთ შრომისუუნარო წევრზე თვეში იღებდა 58 მანეთ პენსიას, ახლა კი 75 მანეთს მიიღებს.

ზესტაფონელ პენსიონერს ზ. ფერაძეს ოჯახის ორ შრომისუუნარო წევრზე პენსია 48 მანეთიდან 69 მანეთამდე მოემატა. ასეთი მაგალითების მოყვანა მრავლად შეიძლება.

რესპუბლიკური და რაიონული სამხედრო კომისარიატები დიდ განმარტებითს მუშაობას ეწევიან პენსიონერებთან, დეტალურად აცნობენ მათ არსებულ წესებსა და დებულებებს. რომელთა საფუძველზე უუმჯობესდებათ საპენსიო უზრუნველყოფა. ცნობილია, მაგალითად, რომ ყოველ მოქალაქეს, რომელსაც უფლება აქვს პენსია მიიღოს სხვადასხვა ორგანოდან, შეუძლია მიიღოს მხოლოდ ერთი პენსია თავისი არჩევანით. დაწვრილებითი კონსულტაციის შედეგად გარდაცვლილი ოფიცრის ცოლ ე. ჩიგოგიძეს, რომელიც თბილისში ცხოვრობს, პენსია 56 მანეთიდან 132 მანეთამდე გაუხდიდა.

საქართველოს ათასობით პენსიონერი დიდ მადლიერებას და გულითად მადლობას უძღვნის კომუნისტურ პარტიას და საბჭოთა მთავრობას იმის გამო, რომ ასე ზრუნავენ საბჭოთა ადამიანების, კერძოდ, დიდი სამამულო ომის ძნელბედობის ჟამს სამშობლოს დამცველ ყოფილ მეომართა და მათი ოჯახის წევრთა კეთილდღეობის შემდგომი გაუმჯობესებისათვის. (საქინფორმი).

ᲐᲓᲐᲛᲘᲐᲜᲘ ᲓᲐ ᲒᲣᲜᲔᲑᲐ

ᲛᲝᲡᲜᲐᲕᲚᲔᲛ ᲨᲕᲔᲚᲘ ᲒᲐᲓᲐᲐᲠᲩᲘᲜᲐ

ᲐᲮᲛᲔᲢᲐ. (საკ. კორ.). მთები თოვლის ხქელი ფენით დაიფარა. ტყის ბინადართ სულ უფრო უჭირთ საკვების ძებნა. ამიტომ ბევრი ნადირ-ფრინველი ბარს უახლოვდება, ადამიანთა სიახლოვეს ელის ხსნას.

ასე დაემართა ერთ სუსხიან დილას ტყის მშვენებას — თვალსატაცა შველს, რომელიც სოფელ ჩაჩხრიალის მახლობლად ბალახის საწოწკნად ჩამოსულიყო. უწყინარი ცხოველი ჯერ იყო და ძალებმა არ დაინდეს, გნიასით დაედევნენ. შველმა სამშველად ადამიანებს მიაშურა — მახლობლად მცხოვრებ თედეშვილების ეზოში შევარდა, მაგრამ... ადამიანთა შორისაც აღმოჩნდა გულქვა. მეზობელი სახლიდან თოფჩამარჯვებული კაცი გამოვარდა და იარაღი შველს დაუმიზნა.

— არ ესროლო, ძია! — სასოწარკვეთით შეპყვირა ხმაურზე გარეთ გამოსულმა მეხუთე კლასის მოსწავლემ ვაჟა თედეშვილმა და უნებლიე „სტუმარს“ აეფარა. შველმა ინსტინქტით შეეგრძნო მშვეელი, და პატარა ვაჟას მიეკრა. ვაჟამ დედის დახმარებით შველი შინ შეიყვანა, გაათბო, კარგად აჭამა. მეზობლების რჩევით ვაჟამ შველი ახმეტის ვაზის სანერგე საბჭოთა მეურნეობაში მიიყვანა.

სოფელ ჩაჩხრიალელმა მოსწავლეებმა ვაჟა თედეშვილის მაგალითისამებრ, გადაწყვიტეს მფარველობა გაუწიონ ტყის ბინადართ, ფიზიზლად ადევნონ თვალყური და ბოროტი ადამიანებისაგან იხსნან უმწეო სულდგმულნი.

ა. თვალიაშვილი.

ᲡᲘᲐᲮᲚᲔᲑᲘ

ᲠᲣᲡᲗᲐᲕᲘᲡ ერთ-ერთი უძველესი თეატრი — მოსკოვის გორკის სახელობის სამხატვრო თეატრი თავის 75-ე სეზონს ახალ შენობაში აატარებს.

თეატრის 1.370-ადგილიანი მაყურებელთა დარბაზი აღჭურვილია სპეციალური ბგერითი მოწყობილობით და ოთხ ენაზე სინქრონული თარგმნის სისტემით. პარტერის პირველი სამი რიგი შეიძლება მოიხსნას, და მაშინ სცენის წინ იქმნება ორკესტრის რღმული მუსიკოსთათვის.

ᲡᲬᲠᲐᲗᲗᲘᲡ: მოსკოვის გორკის სახელობის სამხატვრო აკადემიური თეატრის ახალი შენობა.

ᲞᲐᲠᲐᲢᲔᲑᲘᲡ ოჯახში, რომლებსაც ლიტვის სს რესპუბლიკის ალატუსის საყოფაცხოვრებო მაცივრების ქარხანა უშვებს, შევსებაა: აქ შეიქმნა ახალი კომპრესორული მაცივარი „სნაიგე-11“. იგი იღება როგორც სახელურით, ისე პედალის დახმარებით. მაგრამ ახალი მაცივრის მთავარი ღირსებაა კამერის სიდიდე. მისი ტევადობა 240 ლიტრია.

ᲡᲬᲠᲐᲗᲗᲘᲡ: ალიტუსის ქარხნის კონსტრუქტორი ვიტაუტას ლაბუნაიტისი სინჯავს მაცივარ „სნაიგე-11“-ს.

ᲤᲝᲢᲝᲙᲠᲐᲜᲘ

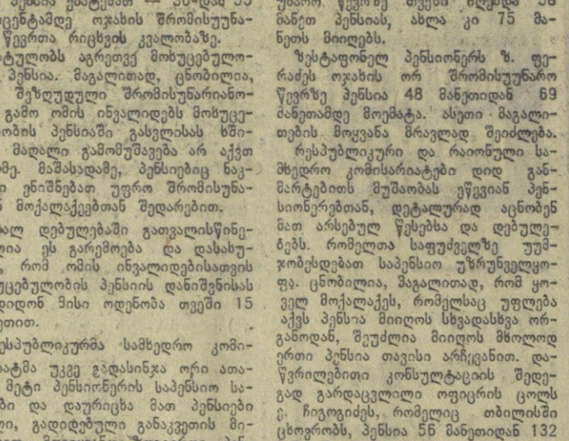

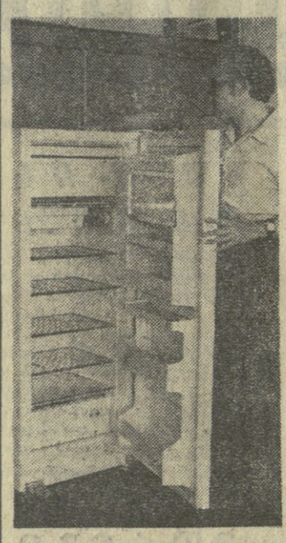

ᲚᲔᲜᲘᲜᲘᲡ საწარმოო-ტექნიკური გაერთიანება „ელექტრონის“ ერთ-ერთ საწარმოში აშენებულია „ელექტრონ-703“ ფერადი სატელევიზიო მიმღებების დამამზადებელი საამქრო. მისი შექმნისა და ალეურვის დროს გამოყენებულია უახლესი მოწყობილობა.

ახალი ფერადი ტელევიზორი „ელექტრონ-703“ გაცილებით უფრო სრულყოფილი და ლამაზია, ვიდრე ლვოვში წინათ გამოშვებული ტელევიზორები.

ᲡᲬᲠᲐᲗᲗᲘᲡ: „ელექტრონ-703“ ფერადი სატელევიზიო მიმღებების ასაწყობი უბანი.

ᲐᲮᲐᲚᲘ ᲐᲛᲑᲔᲑᲘᲡ ᲡᲐᲐᲒᲔᲜᲢᲝᲡ ᲙᲝᲠᲔᲡ�პᲝᲜᲓᲔᲜᲢᲘ.

ᲪᲜᲝᲑᲘᲡᲛᲝᲧᲕᲐᲠᲔᲗᲗᲐᲗᲕᲘᲡ

ᲝᲠᲐᲡᲝᲠᲛᲝᲪᲓᲐᲐᲗᲘ ᲓᲦᲔᲚᲐᲛᲔ ᲬᲧᲐᲚᲥᲕᲔᲨ

ᲤᲠᲝᲜᲢᲘᲚᲐᲓ! ᲬᲧᲐᲚᲥᲕᲔᲨᲐ ᲡᲐᲛᲣᲨᲐᲝᲔᲑᲘ ᲛᲘᲛᲓᲘᲜᲐᲠᲔᲝᲑᲡ!

ᲕᲘᲥᲢᲝᲠ ხარიტონოვს არასოდეს არ შეუდარებია ზღვა აბრეშუმისათვის, რომელიც მომწვანო-მოცისფრო ფერად ლივლივებს, როგორც ამას პოეტები აკეთებენ. იგი, საავარიო-მაშველი სამსახურის კამჩატკის სამმართველოს უძველესი მყვინთავი, მას სულ სხვანაირს იცნობდა: ფერადი ქვების გროვები, ქვიშა, ლამინარიის მერხევი ფოთლები, სილეტები თევზისა, რომლებიც ანლომალო დაცურავენ ან სადღაც მიისწრაფვიან, და გასაოცრად გამბედავი, ცნობისმოყვარე პაწია ღორჯოები. ამ თევზებს სულ არ ეშინიათ ადამიანისა, უახლოვდებიან ილუმინატორს და, განაბულნი, ყურადღებით ათვალიერებენ უცხო მოსულს.

...გემბანზე ასვლისას ხარიტონოვი მოიმძინებინთ ელის, როდის გახდიან, ტვირთებს აცალიან. და აი მოხადეს აუზარადი, გახადეს საყვინთავი ტანრანგი, და ჩემს წინაშეა შუახნის ჯმუხი, მშვიდი ადამიანი, რომელსაც თბილი სვიტერი აცვია და მუქი ბერეტი ახურავს.

ჩვიდმეტი წელი წყალქვეშ მუშაობა — ასეთია ვეტერანის სტაჟი. ძნელია მყვინთავის შრომა. იგი სრულყოფილად უნდა იყოს დაუფლებული ბევრ პროფესიას: შემდუღებლის, ამომჭრელის, მებეტონის, მეარმატურის, დურგლის პროფესიებს, შეეძლოს აწარმოოს ჰიდროტექნიკური, გემთსარემონტო, სამიგბო სამუშაოები.

1-ლი კლასის მყვინთავი ხარიტონოვი მონაწილეობდა კამჩატკაზე წარმოებულ ყველა საავარიო-მაშველ ოპერაციებში.

ათი წლის მანძილზე ვიქტორი ხელმძღვანელობდა რაზმის ერთ-ერთ საუკეთესო ჯგუფს. 1968 წელს იგი თავისი ამხანაგებით ხელმძღვანელობდა 100 ტონიანი მსუქრავი ამწეების ბუქსირებას იაპონიაში, ჰავაის კუნძულებზე, პანამაში. 1972 წლის მარტში ვიქტორს შესთავაზეს სათავეში ჩასდგომოდა რვა კაცისაგან შემდგარ ჯგუფს მაშველი სამუშაოების ჩასატარებლად ჩიტაგონგში, ახალგაზრდა დამოუკიდებელი ბანგლადეშის რესპუბლიკის პორტის ქალაქში.

— ჩიტაგონგში ჩვენი საზღვაო ბუქსირით „იზილმეტიევით“ ჩავედით, ის ახლაც იქ არის, — დაიწყო თხრობა ვიქტორ ხარიტონოვმა. — ძნელი იყო შევჩვეოდი ჰავის მკვეთრ შეცვლას, ჩვენ ხომ კამჩატკის გრილ ჰაერს ვართ მიჩვეული, აქ კი დაგვხვდა სიცხე პლუს 55°, წყლის ტემპერატურა ზოგჯერ პლუს 40 გრადუსს აღწევდა. ძალიან გაგვიჭირდა მუშაობა. მაგრამ მერე შევეჩვიეთ, და ყველაფერი რიგზე იყო.

ჩვენი ჯგუფი აწარმოებდა საბერძნეთის ჩაძირული ტანკერის „ვალასის“ ამოღებას, რომლის წყალწყალა 18 ათასი ტონა იყო. იგი აფეთქებულ იქნა პირეაქის პორტში. აფეთქების შედეგად ხომალდი შუაზე გადატყდა. ჩვენ კი კიჩის ნაწილის ევრმეტიზაციას ვაწარმოებდით. წყალი, სადაც ტანკერი ჩაძირა, ღრმა არ იყო მაგრამ მდინარეს, რომლის შესართავში განლაგებულია პორტი, ძლიერ სწრაფი დინება და მდგრეგ წყალი აქვს. მუშაობა გვიხდებოდა ხელის ცეცებით. ეს მეტად რთული სამუშაო იყო. და მაშინ მყვინთავმა სერგეი ემელიანჩიკმა გამოიგონა ბნელში ნახვრეტების მიგნების ხერხი. ხის ძელის ბოლოში დავამაგრეთ კავი, რომლითაც ვსინჯავდით კორპუსს და ვპოულობდით მასში ნახვრეტებს. მათზე გავაკეთეთ 33 წყალქვეშა ნაკერავი. წყლის ამოქაჩვის შემდეგ კიჩო ამოტივტივდა.

სპეციალისტებს, რომლებიც სამუშაოს იღებდნენ, უკვირდათ, როგორ შევძელით ძალიან პატარა ნახვრეტების დამოქლოსვაც კი. გემის წინა ნაწილის ჰერმეტიზაციისაც ჩვენი ჯგუფი აბარებდა, მაგრამ სამუშაო დაამთავრა უკვე სხვა ჯგუფმა, რომელიც ჩამოვიდა ჩვენს შესაცვლელად. ბანგლადეშში რვა თვე ვიყავით. ამ ხნის განმავლობაში წყალქვეშ 400 საათი დავყავი.

— ჩიტაგონგში რომ ჩავედით, — განაგრძო ვიქტორმა, — დანგრეული ქალაქი დავინახეთ. ამ ქვეყანამ ის იყო მოიპოვა დამოუკიდებლობა, იწყებოდა აღდგენის ძნელი პერიოდი. ჩვენ ჩვენს ინტერნაციონალურ მოვალეობად მივიჩნიეთ შეძლებისამებრ დავხმარებოდით ახალგაზრდა რესპუბლიკის ხალხს, რომელმაც თავისუფლება დიდი მსხვერპლის ფასად მოიპოვა. ბანგლადეშელები ცნობისმოყვარე, შრომისმოყვარე ხალხია. ჩვენ ამაში დავრწმუნდით, როცა ადგილობრივ მყვინთავებთან მხარდამხარ ვმუშაობდით.

როცა ჩიტაგონგიდან მოვდიოდით, ვნახეთ, რომ ნავსადგურში უკვე წარმოებდა გემების გადმოტვირთვა, ბევრი მათგანი მოსული იყო სოციალისტური ქვეყნებიდან: სსრ კავშირიდან, პოლონეთიდან, გერმანიის დემოკრატიული რესპუბლიკიდან...

ამას წინათ ვიქტორ ხარიტონოვს 42 წელი შეუსრულდა. მყვინთავისათვის ეს მცირე ასაკი როდია. საერთო ანგარიშით მან წყლის ქვეშ გაატარა ექვსი ათასი საათი — ეს 250 დღე-ღამეა. ახლა ხარიტონოვი ახალგაზრდებს ასწავლის.

...წლის ყოველ დროს, თუ საჭიროა, მყვინთავები იმ რაზმიდან რომელსაც ვიქტორ ხარიტონოვი ხელმძღვანელობს, ჩადიან წყალში. და მაშინ ანძაზე ქარი აფრიალებს მწვანე ალმებს, და გემები შორს უვლიან ერთ ადგილას გაჩერებულ ბუქსირს, უკლებენ სვლას სულ მცირემდე: „ფრთხილად! წყალქვეშა სამუშაოები მიმდინარეობ ს!“.

ᲐᲜᲐ ᲑᲐᲠᲐᲥᲐᲕᲐᲘᲐ,
ახალი ამბების საკორესპონდენტი.

ᲛᲣᲚᲛᲐ ᲬᲧᲐᲒᲝ

ᲒᲣᲨᲘᲜ მეჩვიდმეტე ტურში სტერნინამ მოუგო გათამაშების ლიდერს შულს, გრინფელდმა — მულენკოს, მოროზოვამ — სტრელნიკოვას, ალეოხინამ — მატვეევას.

ჩიბურდანიძე-გაფრინდაშვილის პარტია გადაიღო რთული პოზიციაში, შედეგანიკოვა უგებს ფომინას, მწვავე პოზიციაა კოზლოვსკაია-ზვორიკინას პარტიაში.

ამრიგად, 17 ტურის შემდეგ 12 ქულით პირველ ადგილზეა შული, გაფრინდაშვილსა და შედეგანიკოვას 11,5 ქულა და თითო გადადებული პარტია აქვთ, კოზლოვსკაიას — 10,5 ქულა და 1 გადადებული პარტია.

დღეს მორიგი მეთვრამეტე ტურია. გაფრინდაშვილი ეთამაშება სტერნინას, შული — პეტკოს, შედეგანიკოვა — შავებით ეთამაშება მულენკოს, ხოლო კოზლოვსკაია — ზატულოვსკაიას.

ᲥᲐᲚᲗᲐ ᲡᲐᲥᲐᲠᲗᲕᲔᲚᲝᲡ ᲩᲔᲛᲞᲘᲝᲜᲐᲢᲘᲡ ᲛᲝᲜᲐᲬᲘᲚᲔᲜᲘ

ᲢᲐᲢᲘᲐᲜᲐ ᲤᲝᲛᲘᲜᲐ,
ოსტატობის კანდიდატი.

ᲡᲐᲛᲘ ᲚᲘᲓᲔᲠᲘ

ᲘᲜᲒᲚᲘᲡᲘᲡ ქალაქ ჰასტინგსის ტრადიციულ საახალწლო ვაჟთა ტურნირზე თორმეტი ტური გადამამშვა, გათამაშების ერთპიროვნული ლიდერი გენადი კუზმინი დამარცხდა იუგოსლავიელ სვეტოზარ გლიგორიჩისან, მიხეილ ტალმა გაიმარჯვა ინგლისელ ოსტატ მაიკ სტენთან, უნგრელმა ლასლო საბომ მოუგო ამერიკის შეერთებული შტატების მოჭადრაკეს ჰაკ ბენჯოს, ხოლო უნგრელმა ანდრაშ ადორიანმა — ჰოლანდიელ იან ტიმანს.

თორმეტი ტურის შემდეგ შეჯიბრებას სამი ლიდერი ჰყავს: მსოფლიოს ექს-ჩემპიონი მიხეილ ტალი, გროსმაისტერები გენადი კუზმინი და ლასლო საბო, რომელთაც რვანახევარ-რვანახევარი ქულა აქვთ.

ᲗᲐᲡᲘ — ᲠᲝᲓᲜᲘᲜᲐᲡᲐ ᲓᲐ ᲖᲐᲘᲩᲔᲕᲡ

ᲩᲔᲚᲘᲐᲑᲘᲜᲡᲙᲘᲗ გრძელდება საბჭოთა კავშირის თასის გათამაშება ფიგურულ სრიალში. საპატიო ჯილდო ძოიპოვეს მსოფლიოსა და ევროპის ჩემპიონებმა ირინე როდნინამ და ალექსანდრე ზაიცევმა, რომლებმაც შესანიშნავად შეასრულეს თავისუფალი პროგრამა. მსაჯების შეფასება ერთსულოვანი იყო — ცხრაე ბალი. ასეთივე შეფასება ჯერ არავის არ დუმსახურებია.

მეორე ადგილი მოიპოვეს მოსკოველმა ფიგურისტებმა ნატალია გორშკოვამ და ევგენი მიროვლესკიმ, მესამე ადგილზე გამოვიდნენ ლენინგრადელი სპორტსმენები 15 წლის ირინე ვორობიოვა და 18 წლის ალექსანდრე ვლასოვი.

ვაჟთა შორის სავალდებულო პროგრამით შეჯიბრებაში დაწინაურდა ვლადიმერ კოვალიოვი; ქალთა შორის წინ არის ალა კორნეევა.

ᲑᲐᲖᲐᲠᲘᲡ ᲒᲐᲓᲐᲧᲝᲚᲘᲚᲜᲘ

„ᲙᲝᲛᲣᲜᲘᲡᲢᲘᲡ“ ᲠᲔᲘᲓᲘ

მოხეტიალეთა და ბაზარს გადაყოლილთა ნაკვალევს გავყვეთ.

ქალაქ ხერსონში ტაქსში ჩავჯექით.

— რა ჩამოიტანეთ, ბიჭებო, გასაყიდად?.. რომელ ბაზარში წაგიყვანოთ?.. — ირონიული ღიმილით შეგვეკითხა მძღოლი და ავტომანქანა ადგილიდან დასძრა.

— რატომ გვეწინაო, რომ სავაჭროდ ჩამოვედით, რა შეგვატყვევ ამისთანა? — შეეკითხა ერთი ჩვენთაგანი.

— ხერსონში სხვა რა საქმე უნდა გქონდეთ? იქიდან მოგაქვთ, აქედან მიგაქვთ. ვაჭრობა ხომ თქვენი პროფესიაა, — თქვა მძღოლმა და ცინიკურად ჩაიცინა.

ერთიმეორეს გადავხედეთ. უთქმელადაც გასაგები იყო, რომ სამივემ ერთნაირი გულისტკივილი განვიცადეთ.

... ამ ქალაქში, ვისაც კეკეასიური იერი ჰქონდა, ყველას გამოველაპარაკეთ, მაგრამ კიხალამ თავიანთი ხურმა და ბრონეულიც კი დაიფიცეს, დახლებზე გასაყიდად რომ გამოეფინათ, — ჩვენ საქართველოდან არა ვართო.

საქართველოდან ჩამოსულ ქორვაჭრებს მართლაც ვერ შეეხვედი. თუმცა, ყოფილან ისინი ხერსონში. მათ მიერ დატოვებული ოქროსფერი კვალი ჯერაც არ იყო წაშლილი.

რესტორან „კიევის“ დირექტორის მოადგილეს ივანე კუზმინენკოს ერთი ფეხით მივასწარით.

— ციტრუსები ყელამდე გვაქვს, ბიჭებო. მეტს ადარ შევინყიდით, — ხელებს ასავსავებდა ივანე და კაბინეტიდან გვერეკებოდა.

ჩვენ მწარედ გაგვეცინა და კაბინეტიდან გამოსვლაზე არც გვფიქრია. ივანემ თვალები რამდენჯერმე დაახამხამა, მხრები აიჩეჩა...

— ასლავე აგიხსნით ჩვენი ვიზიტის მიზეზს. გეაინტერესებს, ვისგან შეინყიდეთ მანდარინი? — ვუთხარით ივანეს და ჩვენი თავი წარვუდგინეთ.

ივანე საწერ მაგიდას მიუბრუნდა. ერთსახს დადუმდა. შემდეგ უკმაყოფილოდ თქვა:

— დასწყევლოს ეშმაკმა... იგი ჩვენი ხშირი სტუმარია და გვარს მაინც ვერ ვიმახსოვრებ. თუმცა ბუღალტერი გვეტყვის... საერთოდ, რომ იცოდეთ, მეც და დირექტორიც ამ მანდარინის შესყიდვის წინააღმდეგი ვიყავით. 2430 კილოგრამი მანდარინის შენახვა ხუთრობა საქმე ხომ არ არის. ამას ვინ ჩივის, შესასყიდი ფული კი არ გვქონდა. მაგრამ ხერსონის ოლქის საზოგადოებრივი კვების ტრესტშია ივანე ვდოვჩენკოსთანო,—თქვა ბუღალტრის მოვალეობის შემსრულებელმა.

მარკოსიანს კარგად უცაჭრია, კოლეგაჭრობისთვის 3476 კილოგრამი მანდარინი და 970 ცალი ლიმონი მიუყიდია და 9641 მანეთი ჩაუჯიბავს.

კუზმინენკო სიტყვის კაცი გამოდგა. თვითონვე მოგვიბეზა.

— აგერ თქვენი თანამოძმის ნამდვილი მისამართი, — ვიდრე გადმოგვცემდა, ხმამაღლა წაიკითხა. — „ᲐᲨᲮᲐᲜᲗᲘᲡ ᲐᲡᲚᲠ, ᲥᲐᲚᲐᲥᲘ ᲡᲮᲣᲨᲘ, ᲙᲘᲠᲝᲕᲘᲡ ᲡᲐᲮᲔᲚᲝᲑᲘᲡ ᲙᲝᲚᲔᲛᲣᲠᲜᲔᲝᲑᲐ. ᲚᲔᲝᲜᲘᲓ ᲑᲝᲠᲘᲡᲘᲡ-ᲫᲔ ᲛᲐᲠᲙᲝᲡᲘᲐᲜᲘ“...

მოგეცათ ლხენა, კარგი მადა და დიდი ჯიბე ჰქონია მარკოსიანს. ხერსონში ერთი ჩასვლით კოოპვაჭრობას და რესტორან „კიევს“ 16.443 მანეთი ააფცქვნა. ახლა იგი ალბათ მორიგ რეისშია, ან წასასვლელად ემზადება. ნუთუ იგი კიდევ შესძლებს „მვიდად“ გაცდეს რესპუბლიკის საზღვაოზე საკონტროლო პუნქტს?

საინტერესოა, რას იტყვიან შესაბამისი პარტიული, საბჭოთა ან ადმინისტრაციული ორგანოების ხელმძღვანელი ამხანაგები. ხომ არ დაინტერესდებიან თუ როგორ მოახერხა მარკოსიანმა ასეთი დიდი რაოდენობით მანდარინისა და ლიმონის ხერსონამდე ჩატანა, ეინ დაეხმარა მას?

ხერსონიდან ხმელნიცკში გავემგზავრეთ, კომუნეგ-პოდოლსკსაც ვეწვიეთ, მაგრამ საქართველოდან „მოსულთა ჭაპანებაც არსად იყო. ვინღაცაი კი ორიოდე ქართველს შევხვდით, მაგრამ ფიცით ცოლშვილი გაიწყვიტეს, სასყიდლებზე ჩამოვედითო.

კიევში კი გაკვირვებულნი დავრჩით, როცა შევხვედეთ, რომ კურანიანსა და მარკოსიანის კოლეგებისათვის ფართოდ გავლოთ ცენტრალური ბაზრის კარი. დახლებზე მათ მომწვანო-მოყვითალო მანდარინების პირამიდები აეშენებინათ და სარფიანი ვაჭრობით გახალისებულნი მყიდველს ხმამაღლა ეპატიჟებოდნენ. გაქნილი ქორვაჭრის ენით აქებდნენ მანდარინს, ვარდებს, მიხაკებს და სხვა ყვავილებს. ისინი ორმოცდაათამდე იქნებოდნენ...

მანდარინი და ყვავილები ჩვენებურს ჰგავდა, მაგრამ გამყიდველებს სხვა რესპუბლიკის მოქალაქეთა დოკუმენტები აღმოაჩნდათ.

აქვე ჩვენს თანამემამულეებსაც შეეხვედით, ანა ᲓᲘᲐᲠᲐᲜᲘᲡ ᲐᲡᲚᲡ მინსკიანს, რომელიც დაბადებულია 1916 წელს და ცხოვრობს ბაგრატში დემირჯიბას ქუჩაზე № 2-ში და სილვარდ რაფაელის ასულ ᲨᲘᲠᲘᲜᲘᲡᲐᲜᲡ, დაბადებულს 1938 წელს. ისიც ბაგრატში ცხოვრობს — ᲕᲐᲟᲐ-ᲨᲣᲗᲐᲕᲔᲚᲘᲡ ᲥᲣᲩᲐᲖᲔ № 9-ᲨᲘ.

ამ დიასახლისების გვერდით სახეშეჯაგრული ხუბა ᲥᲣᲩᲣᲚ-ᲫᲔ ᲪᲘᲜᲐᲕᲔ ვაჭრობდა. პასპორტის ჩანაწერებს თუ დავუჯერებთ იგი უნდა ცხოვრობდეს ზუგდიდში, ლომოურის ᲥᲣᲩᲐᲖᲔ № 57-ში, მაგრამ სინამდვილეში ხუბა ზუგდიდიდან ჯერ კიდევ 1965 წელს არის წასული და გალის რაიონის სოფელ რუფში ცხოვრობს.

ცხოვრობს და სახელიც აქვს გათქმული, როგორც ლუფის მთავარსებ და მომყვანს. მას შვილი რომ მოუნათლო, ადგილზე ერთ ცალ ლუფსაც ვერ გაყიდვინებ, მხოლოდ რუსეთის ბაზრებში მიაქვს.

ასევე იქცევიან სხვა სპეკულანტებიც — კურანიანი, მარკოსიანი, მინსოსიანი და ბოგოსიანი. ნუთუ ყოველივე ამას ვერ ამჩნევენ გაგრის, გალის, გულრიფშის რაიონებში სადაც ისინი ცხოვრობენ და საიდანაც გაქეთ გასაყიდათ დიდძალი ციტრუსები სპეკულანტურ ფასებში გასაყიდათ.

დროა სასტიკი პასუხი მოვთხოვოთ მათ. ბაზარს გადაყოლილთა დასასჯელად კანონის ყველა ღონისძიება უნდა ვიხმაროთ.

Ი. ᲗᲐᲕᲐᲫᲔ.
მახარაძის რაიონის შინაგან საქმეთა განყოფილების მუშაკი,

Ვ. ᲙᲝᲠᲡᲐᲜᲢᲘᲐ.
ქალაქ სოხუმის შინაგან საქმეთა განყოფილების მუშაკი,

რ. ᲒᲐᲡᲘᲚᲐᲨᲕᲘᲚᲘ,
„კომუნისტის“ სპეც. კორესპონდენტი.

ᲨᲐᲒᲘᲐᲛᲐᲜᲘ—ᲘᲐᲙᲝᲜᲘᲡᲗᲕᲘᲡ

ᲛᲝᲡᲜᲐᲕᲚᲔᲛ ᲨᲕᲔᲚᲘ ᲒᲐᲓᲐᲐᲠᲩᲘᲜᲐ

ᲐᲮᲛᲔᲢᲐ. (საკ. კორ.). მთები თოვლის ხქელი ფენით დაიფარა. ტყის ბინადართ სულ უფრო უჭირთ საკვების ძებნა. ამიტომ ბევრი ნადირ-ფრინველი ბარს უახლოვდება, ადამიანთა სიახლოვეს ელის ხსნას.

ასე დაემართა ერთ სუსხიან დილას ტყის მშვენებას — თვალსატაცა შველს, რომელიც სოფელ ჩაჩხრიალის მახლობლად ბალახის საწოწკნად ჩამოსულიყო. უწყინარი ცხოველი ჯერ იყო და ძალებმა არ დაინდეს, გნიასით დაედევნენ. შველმა სამშველად ადამიანებს მიაშურა — მახლობლად მცხოვრებ თედეშვილების ეზოში შევარდა, მაგრამ... ადამიანთა შორისაც აღმოჩნდა გულქვა. მეზობელი სახლიდან თოფჩამარჯვებული კაცი გამოვარდა და იარაღი შველს დაუმიზნა.

— არ ესროლო, ძია! — სასოწარკვეთით შეპყვირა ხმაურზე გარეთ გამოსულმა მეხუთე კლასის მოსწავლემ ვაჟა თედეშვილმა და უნებლიე „სტუმარს“ აეფარა. შველმა ინსტინქტით შეეგრძნო მშვეელი, და პატარა ვაჟას მიეკრა. ვაჟამ დედის დახმარებით შველი შინ შეიყვანა, გაათბო, კარგად აჭამა. მეზობლების რჩევით ვაჟამ შველი ახმეტის ვაზის სანერგე საბჭოთა მეურნეობაში მიიყვანა.

სოფელ ჩაჩხრიალელმა მოსწავლეებმა ვაჟა თედეშვილის მაგალითისამებრ, გადაწყვიტეს მფარველობა გაუწიონ ტყის ბინადართ, ფიზიზლად ადევნონ თვალყური და ბოროტი ადამიანებისაგან იხსნან უმწეო სულდგმულნი.

ᲐᲓᲐᲛᲘᲐᲜᲘ ᲓᲐ ᲒᲣᲜᲔᲑᲐ

ᲛᲝᲡᲜᲐᲕᲚᲔᲛ ᲨᲕᲔᲚᲘ ᲒᲐᲓᲐᲐᲠᲩᲘᲜᲐ

ᲐᲮᲛᲔᲢᲐ. (საკ. კორ.). მთები თო