პროლეტარეგო ყველა ქვეყნისა, შეერთდით!

კომუნისტი

საქართველოს კომუნისტური პარტიის ცენტრალური კომიტეტის, საქართველოს სსრ უმაღლესი საბჭოსა და საქართველოს სსრ მინისტრთა საბჭოს ორგანო

КОМУНИСТИ — ОРГАН ЦК КП ГРУЗИИ, ВЕРХОВНОГО СОВЕТА ГРУЗИНСКОЙ ССР И СОВЕТА МИНИСТРОВ ГРУЗИНСКОЙ ССР

26 იანვარი შაბათი 1974 წელი 2 კაპ.

გაზეთი გამოდის 1920 წლის 3 ივნისიდან ● № 22 (15843)

ეროვნული ბიბლიოთეკა

ᲛᲝᲛᲐᲕᲚᲘᲡ ᲒᲐᲜᲐᲛᲐᲨᲚᲔᲑᲘᲡᲗᲕᲘᲡ ᲡᲐᲠᲩᲔᲚᲘ ᲬᲚᲘᲡ-ᲞᲝᲞᲘᲡᲗᲕᲘᲡ ᲛᲘᲛᲐᲠᲗᲔᲑᲐ!

ᲡᲙᲙᲞ ᲪᲔᲜᲢᲠᲐᲚᲣᲠᲘ ᲙᲝᲛᲘᲢᲔᲢᲘ ᲡᲐᲮᲐᲚᲮᲝ ᲛᲔᲣᲠᲜᲔᲝᲑᲘᲡ ᲧᲕᲔᲚᲐ ᲓᲐᲠᲒᲘᲡ ᲛᲣᲨᲐᲙᲔᲑᲡ ᲛᲝᲣᲬᲝᲓᲔᲑᲡ ᲒᲐᲜᲡᲐᲙᲣᲗᲠᲔᲑᲣᲚᲘ ᲧᲣᲠᲐᲦᲚᲔᲑᲐ ᲓᲐᲣᲗᲛᲝᲜ ᲡᲝᲪᲘᲐᲚᲘᲡᲢᲣᲠ ᲨᲔᲯᲘᲑᲠᲔᲑᲐᲨᲘ ᲨᲠᲝᲛᲘᲡ ᲜᲐᲧᲝᲤᲘᲔᲠᲔᲑᲘᲡ ᲖᲠᲓᲘᲡ ᲓᲐᲩᲥᲐᲠᲔᲑᲐᲡ, ᲡᲐᲖᲝᲒᲐᲓᲝᲔᲑᲠᲘᲕᲘ ᲬᲐᲠᲛᲝᲔᲑᲘᲡ ᲔᲤᲔᲥᲢᲘᲐᲜᲝᲑᲘᲡ ᲐᲛᲐᲦᲚᲔᲑᲐᲡ.

ᲡᲙᲙᲞ ᲪᲔᲜᲢᲠᲐᲚᲣᲠᲘ ᲙᲝᲛᲘᲢᲔᲢᲘᲡ ᲛᲘᲛᲐᲠᲗᲕᲘᲓᲐᲜ ᲞᲐᲠᲢᲘᲘᲡᲐᲓᲛᲘ, ᲡᲐᲑᲭᲝᲗᲐ ᲮᲐᲚᲮᲘᲡᲐᲓᲛᲘ.

ᲪᲝᲓᲜᲘᲡ ᲚᲐᲛᲞᲐᲠᲘ

1974 ᲬᲚᲘᲡ ᲒᲔᲒᲛᲐ—ᲕᲐᲓᲐᲛᲓᲔ!

ᲣᲛᲝᲕᲔᲚᲘ ᲛᲣᲨᲐ—ᲓᲐᲛᲙᲕᲠᲔᲚᲘ, ᲙᲝᲚᲔᲥᲢᲘᲕᲘ—ᲒᲐᲛᲐᲠᲯᲕᲔᲑᲣᲚᲘ

ᲐᲛ ᲓᲔᲕᲘᲖᲘᲗ ᲒᲐᲬᲣᲐᲚᲐ ᲨᲔᲯᲘᲑᲠᲔᲑᲐ ᲗᲑᲘᲚᲘᲡᲘᲡ ᲡᲐᲠᲗᲐᲕᲡᲐᲢᲠᲘᲙᲝᲢᲐᲟᲝ ᲙᲝᲛᲑᲘᲜᲐᲢᲘᲡ ᲙᲝᲚᲔᲥᲢᲘᲕᲘᲡᲐᲒᲐᲜ

ᲗᲑᲘᲚᲘᲡᲘᲡ ᲡᲐᲠᲗᲐᲕᲡᲐᲢᲠᲘᲙᲝᲢᲐᲟᲝ კომბინატი, დედაქალაქის ეს ერთ-ერთი უდიდესი საწარმო, ხუთწლედის ვახტზე დგას და წარმატებით ასრულებს სახელმწიფო გეგმებს, ნაკისრ სოციალისტურ ვალდებულებებს. ამ საგრძნობ პროგრესში, რომელსაც მეტრიკოტაჟეებმა ხუთწლედის განვლილ პერიოდში მიაღწიეს, დიდი როლი შეასრულა სოციალისტურმა შეჯიბრებამ, რომლის წარმართვის მეტად მდიდარი ტრადიცია აქვთ. მეტრიკოტაჟეებს არაერთი მნიშვნელოვანი ინიციატივა გამოუნენიათ, მათი შრომითი გამოცდილება საერთო საკუთრება გამხდარა. ისინი იყენენ ხუთი დღის დავალების ოთხ დღეში შესრულებისათვის გაწლილი შეჯიბრების ინიციატორები, კომბინატის ნოვატორი მრთველის, საქართველოს სსრ უმაღლესი საბჭოს დეპუტატის მზია არათანაშვილის შრომითი გამოცდილება, რომელიც საწარმოო ზონის გაფართოებას ითვალისწინებდა, რესპუბლიკის უველა სამრეწველო საწარმოთა კოლექტივებში გავრცელდა და დაინერგა.

დიდია შეჯიბრების ძალა. ეს კარგად ესმით მეტრიკოტაჟეებს, ამიტომ წელსაც დამკვრელური შრომის ვახტზე დაღგნენ. და აი ამ საერთო-სახალხო აღმავლობის დღეებში, როცა საბჭოთა მშრომელები, განიხილავენ და იწონებენ სკკპ ცენტრალური კომიტეტის მიმართვას პარტიისადმი, საბჭოთა ხალხისადმი, დადგენილებას 1974 წლის გეგმის ვადამდე შესრულებისათვის შეჯიბრების გაშლის შესახებ, მეტრიკოტაჟეებმა თავიანთი აქტივის კრებაზე ერთხელ კიდევ გადახედეს საწარმოო რეზერვებს და დედაქალაქის პარტიული კონფერენციის გახსნის წინა დღეებში იკისრეს ახალი, გაზრდილი ვალდებულებანი, მოუწოდეს დედაქალაქის სამრეწველო საწარმოთა კოლექტივებს გააჩაღონ შეჯიბრება დევიზით: **ᲣᲛᲝᲕᲔᲚᲘ ᲛᲣᲨᲐ ᲒᲐᲮᲐᲚᲮᲝ ᲓᲐᲛᲙᲕᲠᲔᲚᲘ, ᲙᲝᲚᲔᲥᲢᲘᲕᲘ — ᲒᲐᲛᲐᲠᲯᲕᲔᲑᲣᲚᲘ.**

თუ რა გზით აპირებენ ამ პირობის ხორცშესხმას, ამის შესახებ გაზეთის მეორე გვერდზე ვბეჭდავთ კომბინატის მშრომელთა აქტივის კრებაზე გამოსულთა სიტყვებს.

• • •

ᲡᲐᲠᲗᲐᲕᲡ-ᲡᲐᲢᲠᲘᲙᲝᲢᲐᲟᲝ კომბინატში შრომობს ბევრი მოწინავე მუშა, რომლებმაც გაუსწრეს დროს და ხუთწლედის ოთხ წელიწადში შესრულება იკისრეს. მათს შორის არიან ამ სურათზე აღბეჭდილი მუშებიც. ისინი ახლა 1975 წლის ანგარიშში შრომობენ. მარცხნიდან — ვ. ბაბურეკიანი, მ. ვაჭრიძე, მ. მაისურაძე, ზ. თედეევა, ე. დაიური, ლ. ბასდური, ე. კავიოაშვილი.

ხ. კილაძის ფოტო.

ᲣᲔᲮᲘᲯᲠᲔᲯᲐ — ᲛᲘᲚᲘᲝᲜᲗᲐ ᲣᲔᲛᲝᲥᲛᲔᲓᲔᲑᲐ

ᲮᲣᲗᲬᲚᲔᲣᲚᲘᲡ ᲒᲐᲜᲐᲛᲐᲜᲗᲔᲚᲘ-ᲬᲚᲘᲡ

ᲡᲐᲮᲚᲘᲡ ᲛᲔᲣᲠᲜᲔᲝᲑᲘᲡ ᲡᲐᲮᲔᲚᲛᲬᲘᲤᲝ ᲙᲝᲛᲘᲢᲔᲢᲘᲡ ᲓᲐᲠᲒᲘᲡ ᲛᲣᲨᲐᲙᲔᲑᲡ ᲛᲝᲣᲬᲝᲓᲔᲑᲡ ᲒᲐᲜᲡᲐᲙᲣᲗᲠᲔᲑᲣᲚᲘ ᲧᲣᲠᲐᲦᲚᲔᲑᲐ ᲓᲐᲣᲗᲛᲝᲜ ᲡᲝᲪᲘᲐᲚᲘᲡᲢᲣᲠ ᲨᲔᲯᲘᲑᲠᲔᲑᲐᲨᲘ ᲨᲠᲝᲛᲘᲡ ᲜᲐᲧᲝᲤᲘᲔᲠᲔᲑᲘᲡ ᲖᲠᲓᲘᲡ ᲓᲐᲩᲥᲐᲠᲔᲑᲐᲡ, ᲡᲐᲖᲝᲒᲐᲓᲝᲔᲑᲠᲘᲕᲘ ᲬᲐᲠᲛᲝᲔᲑᲘᲡ ᲔᲤᲔᲥᲢᲘᲐᲜᲝᲑᲘᲡ ᲐᲛᲐᲦᲚᲔᲑᲐᲡ.

ᲡᲙᲙᲞ ᲪᲔᲜᲢᲠᲐᲚᲣᲠᲘ ᲙᲝᲛᲘᲢᲔᲢᲘᲡ ᲛᲘᲛᲐᲠᲗᲕᲘᲓᲐᲜ ᲞᲐᲠᲢᲘᲘᲡᲐᲓᲛᲘ, ᲡᲐᲑᲭᲝᲗᲐ ᲮᲐᲚᲮᲘᲡᲐᲓᲛᲘ.

ᲡᲐᲑᲭᲐᲠᲔᲯᲝᲔᲚ ᲛᲣᲨᲐᲙᲘᲡᲬᲐᲢᲝᲠᲗᲐ ᲛᲐᲒᲐᲚᲘᲗᲘᲗ

ᲒᲐᲛᲐᲠᲗᲣᲚᲘ ᲢᲔᲥᲜᲘᲙᲐ

ᲑᲝᲒᲓᲐᲜᲝᲕᲙᲘᲡ რაიონის მექანიზატორთა შორის ფართო გამოხმაურება ჰპოვა საგარეჯოელთა თაოსნობამ. სოფელ ხოჯაბეგის კოლმეურნეობაში საგანგებოდ იმსჯელეს საგარეჯოელ მექანიზატორთა მიმართვაზე, მიიღეს ახალი ვალდებულებანი და იმ დღიდანვე დაიწყეს ვალდებულების შესრულებისათვის ბრძოლა.

10 მარტისათვის ისინი შეაკეთებენ 4 მუხლოსნიან და 6 თვლებიან ტრაქტორს, სათესებს, კულტივატორებს, გუთნებს და სხვა იარაღმანქანებს. ვადაზე ადრე მწყობრში ჩააყენებენ 2 სხსილოსნ მასის და 2 მარცვლეულის ასაღებ კომბაინს.

7 პროცენტით გაზრდიან თვითეული მექანიზატორის შრომის ნაყოფიერებისა და ტექნიკის გამოყენების კოეფიციენტს, 10 პროცენტით შეამცირებენ ტრაქტორებისა და კომბაინების საკვანძო აგრეგატების რემონტის ხარჯებს, მზრალად მოხნული აქვთ 400 ჰექტარი ფართობი, სათეს კონდიციამდე დაყვანილია ყველა სახის საგაზაფხულო კულტურების სათესლე მასალა. საგაზაფხულო თესვას ჩაატარებენ 10 სამუშაო დღეში.

გადაწყვიტეს კარტოფილი შანქანებით დათესონ, დაამუშაონ და აიღონ.

ზამთრის ამ დღეებში მექანიზატორებს გააქვთ სასუქები. წელს სულ გიტანენ 3.000 ტონამდე ნაკელს, 600 ჰექტარზე შეიტანენ მინერალურ სასუქებს, ზედაპირულად გააუმჯობესებენ 400 ჰექტარ სათიბსა და საძოვარს. 300 ჰექტარ სასოფლო-სამეურნეო კულტურების ნათეს ფართობს დაამუშავებენ ქიმიურად, რომ მოიხსნას მინდვრის მავნებლები და სარეველები.

კოლმეურნეობის გამგეობა და პირველადი პარტიული ორგანიზაცია ანლა უფრო მეტად ზრუნავენ მექანიზატორთა შრომისა და საყოფაცხოვრებო პირობების გაუმჯობესებლად.

მექანიზატორთა შორის ფართოდ გაიშალა სოციალისტური შეჯიბრება. შეჯიბრების შედეგები შეჯამდება ყოველთვიურად და ყოველკვარტალურად. ტექნიკის დროულად მომზადების, საგაზაფხულო თესვისა და სხვა სასოფლო-სამეურნეო სამუშაოების მაღალხარისხოვნად ჩატარებისათვის გაწლილ სოციალისტურ შეჯიბრებაში გამარჯვებული მექანიზატორები, რომლებიც დაიკავებენ პირველ, მეორე და მესამე ადგილებს, მიიღებენ ფულად პრემიებსა და ფასიან საჩუქრებს.

საგარეჯოელ მექანიზატორთა თაოსნობის პასუხად ბოგდანოვკის რაიონის სხვა კოლმეურნეობებსა და საბჭოთა მეურნეობებშიც ფართოდ გაშალა მექანიზატორთა სოციალისტური შეჯიბრება მეცხრე ხუთწლედის მეოთხე წლის ვალდებულებათა შესასრულებლად.

Შ. ᲛᲐᲘᲡᲣᲠᲐᲫᲔ,
„ᲙᲝᲛᲣᲜᲘᲡᲢᲘᲡ“ ᲗᲐᲜ. ᲙᲝᲠ.

ᲖᲠᲓᲘᲐᲜ ᲕᲔᲜᲐᲮᲔᲑᲘᲡ ᲤᲐᲠᲗᲝᲑᲖᲔ

ᲑᲝᲠᲩᲐᲚᲘᲡ. (საკ. კორ.). გასული წლის შემდგომაზე რაიონის კოლმეურნეობებსა და საბჭოთა მეურნეობებს გეგმით 485 ჰექტარზე უნდა გაეშენებინათ ახალი ვენახები. მეღვინეებმა თავის დროზე შეარჩიეს ნაკვეთები, მაღალხარისხოვნად დაამზადეს ნიადაგი და ყოველმხრივ მოამზადეს ვენახების გასაშენებლად. არც ნამყენი ვაზის დარგვა დაგვიყოვნეს, საუკეთესო ვადებში დაამთავრეს ეს ხანმოკლე და რაიონის საზოგადოებრივი მეურნეობების ზვრებს 493 ჰექტარი ახალი ვენახები შემატეს.

ახალი ვენახების გაშენებასთან ერთად რაიონის მევენახეები დიდ მუშაობას ეწევიან ვენახებში სიმეჩხერის ლიკვიდაციისათვის. შემოდგომიდან დაწყებული კოლმეურნეობებსა და საბჭოთა მეურნეობებში მიმდინარეობს ვაზის გადაწვენა, მაღალკვალიფიციური მსხალელები კი გადასახიენებლად აჩრეკენ ვაზებს. ეს სამუშაოები წარმატებით მიმდინარეობს ველისციხის, ჩუმლაყის, შაშიანის, შრომის, ბურჯანისა და სხვა კოლმეურნეობებსა და საბჭოთა მეურნეობებში. მაგალითად, ჩუმლაყის კოლმეურნეობის ბრიგადამ, რომელსაც გ. კენკიშვილი ხელმძღვანელობს, მარტო გადაწვენილი 2.800 ძირი ვაზი შემატა მოსავლიანად მიმაგრებულ ვენახს.

ბრძოლა სიმეჩხრის წინააღმდეგ ყველგან გრძელდება.

Ა. ᲗᲕᲐᲚᲘᲐᲨᲕᲘᲚᲘ.

50 ᲬᲚᲘᲡ ᲚᲔᲜᲘᲜᲒᲠᲐᲓᲘ

ᲨᲔᲡᲠᲣᲚᲓᲐ 50 წელი, რაც საბჭოების სრულიად საკავშირო მეორე ყრილობამ 1924 წლის 26 იანვარს მიიღო გადაწყვეტილება პეტროგრადისათვის ლენინგრადის დარქმევის შესახებ. ამ ისტორიულ დოკუმენტში ვკითხულობთ: **დე ამიერიდან პროლეტარული რევოლუციის ეს უდიდესი ცენტრი სამუდამოდ დაუკავშირდეს პროლეტარიატის უდიდესი ბელადის ვლადიმერ ილიას-ძე ულიანოვ-ლენინის სახელს“.**

ლენინგრადი ოქტომბრის რევოლუციის აკვანია.

სოციალისტური მშენებლობის მშვიდობიან წლებში, სამამულო ომის მრისხანე განსაცდელის პერიოდშიც ლენინგრადელები მტკიცედ და შეუპოვრად ასრულებდნენ თავიანთ რევოლუციურ მოვალეობას სამშობლოს წინაშე. ლენინის ქალაქი, რომელსაც მხარს უჭერდა მთელი საბჭოთა სამშობლო, მოგვერია ძლიერი და ვერაგი მტერი, გმირულად გადაიტანა პიტლერელთა 900-დღიანი ბლოკადის მძიმე დრო, ყველაფერს გაუძლო და დიდი გამარჯვება მოიპოვა.

სსრ კავშირის უმაღლესი საბჭოს პრეზიდიუმის 1945 წლის 26 იანვრის ბრძანებულებით ლენინგრადი დაჯილდოდა ლენინის ორდენით, მეორე ლენინის ორდენით ქალაქი დაჯილდოდა 1957 წლის 21 ივნისს, 1965 წელს — გმირ-ქალაქს ლენინგრადს ოქროს ვარსკვლავი გადაეცა, ხოლო 1967 წელს ოქტომბრის რევოლუციის 50 წლისთავზე ლენინგრადი დაჯილდოებულ იქნა ოქტომბრის რევოლუციის ორდენით.

ეს საპატიო და საამაყო ჯილდოები დაიმსახურა ლენინგრადელთა რამდენიმე თაობამ სოციალისტური რევოლუციის, სოციალიზმის საქმისადმი ერთგულებით, შრომითი მამაცობით, ბრძოლებში გამოვლენილი გმირობით.

ლენინგრადს უდიდესი წვლილი შეაქვს ჩვენს ქვეყანაში კომუნიზმის მშენებლობის დიდ საქმეში. სკკპ XXIV ყრილობის გადაწყვეტილებების, ხუთწლედის მეოთხე განმსაზღვრელი წლის გეგმებისა და ვალდებულებების შესრულებისათვის ბრძოლაში ლენინგრადელებს ახალ საგმირო საქმეებს შთაგონებს სკკპ ცენტრალური კომიტეტის მიმართვა პარტიისადმი, საბჭოთა ხალხისადმი.

პეტროგრადისათვის ლენინგრადის დარქმევის 50 წლისთავი ემთხვევა ჰიტლერელთა ბლოკადისაგან ლენინგრადის მთლიანად განთავისუფლების 30 წლისთავს, რაც 27 იანვარს აღინიშნება. ამ საზეიმო დღეებში კვლავ შთამაგონებლად ისმის ლენინგრადში ოქტომბრის რევოლუციის 50 წლისთავისადმი მიძღვნილი საზეიმო სხდომაზე ლ. ი. ბრეჟნევის მიერ წარმოთქმული სიტყვები: „გმირი ქალაქების მოსკოვის, სევასტოპოლის, ვოლგოგრადის, ოდესის, კიევის, გმირი ციხე-სიმაგრის ბრესტის თანავარსკვლავედში ნათლად კიაფობს ლენინგრადის ვარსკვლავიც... პარტიის ცენტრალური კომიტეტი და საბჭოთა მთავრობა მტკიცედ არიან დარწმუნებული, რომ ლენინგრადელები კვლავაც კომუნიზმის მშენებელთა პირველ რიგებში იქნებიან, არასდროს არ უღალატებენ თავიანთი მამების შესანიშნავ რევოლუციურ ტრადიციებს, ყოველთვის ღირსეულად ატარებენ გმირი ქალაქის მცხოვრებთა ხაპატიო სახელს, ქალაქისა, **რომელიც დიდი ლენინის სახელს ატარებს“.**

და დღეს ზეიმობს თავის ნახევარსუკუნოვან იუბილეს ლენინგრადი — მუდმივი დიდების რევოლუციის აკვანი.

Ხ. ᲣᲧᲣᲠᲐᲨᲕᲘᲚᲘ.

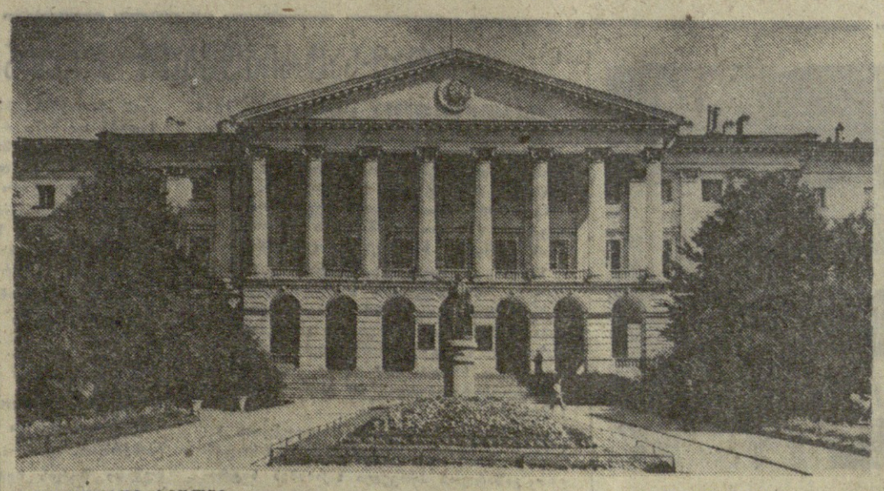

ᲚᲔᲜᲘᲜᲒᲠᲐᲓᲘ, ᲡᲛᲝᲚᲜᲘ. Ნ. ᲜᲐᲣᲛᲔᲜᲙᲝᲕᲘᲡ ᲤᲝᲢᲝ.

ᲥᲐᲠᲗᲣᲚ ᲔᲜᲐᲖᲔ

„ᲡᲐᲥᲐᲠᲗᲕᲔᲚᲝᲡ“ კომპარტიის ცენტრალური კომიტეტის გამომცემლობამ ქართულ ენაზე გამოუშვა ბროშურა „ოქტომბრის საქმე პარტიისა და ხალხის მიღწევებში ცოცხლობს“, რომელიც შეიცავს სკკპ ცენტრალური კომიტეტის პოლიტბიუროს წევრის, სკკპ ცენტრალური კომიტეტის მდივნის ა. პ. კირილენკოს მოხსენებას დიდი ოქტომბრის სოციალისტური რევოლუციის 56-ე წლისთავისადმი მიძღვნილ საზეიმო სხდომაზე კრემლის ყრილობათა სასახლეში 1973 წლის 6 ნოემბერს.

(საქინფორმი).

ᲞᲘᲠᲕᲔᲚᲘ ᲐᲗᲐᲡᲘ ᲢᲝᲜᲐ ᲛᲔᲢᲐᲚᲣᲠᲘ ᲡᲐᲡᲣᲥᲔᲑᲘ

ᲡᲣᲛᲒᲐᲘᲗᲘ, (საკადესის კორ.). წლის დამდეგიდან მეათასე ტონა ზეკეგმითი სასუქები გამოუშვა „სუმგაითქიმმრეწვის“ გაერთიანების ერთ-ერთი ქარხნის კოლექტივმა. დამატებითი პროდუქციის ნახევარზე მეტი ო. გასანოვისა და დ. მამედოვის ცვლებმა გამოუშვეს, რომლებიც ერთმანეთს ეჯიბრებიან.

ორივე კოლექტივი დიდი ხნის მეტოქეა შრომითის შეჯიბრებაში. გასული წლის ცხრა თვის მანძილზე დ. მამედოვი პირველ ადგილზე იყო შეჯიბრებაში. მის ცვლაში თვითეული მეკარტაჟე უნივერსალია, რომელიც ტექნოლოგიისა და ზეინკლის სპეციალობებს არის დაუფლებული. ზეინკლობა და ყოველმხრივ მოამზადეს ვენახების გასაშენებლად. არც ნამყენი ვაზის დარგვა დაგვიყოვნეს, საუკეთესო ვადებში დაამთავრეს ეს ხანმოკლე და რაიონის საზოგადოებრივი მეურნეობების ზვრებს 493 ჰექტარი ახალი ვენახები შემატეს.

ᲐᲮᲐᲚᲘ ᲕᲔᲜᲐᲮᲔᲑᲘᲡ ᲒᲐᲨᲔᲜᲔᲑᲐᲡᲗᲐᲜ ᲔᲠᲗᲐᲓ ᲠᲐᲝᲜᲘᲡ ᲛᲔᲕᲔᲜᲐᲮᲔᲑᲘ ᲓᲘᲓ ᲛᲣᲨᲐᲝᲑᲐᲡ ᲔᲬᲔᲕᲘᲐᲜ ᲕᲔᲜᲐᲮᲔᲑᲨᲘ ᲡᲘᲛᲔᲩᲮᲘᲠᲘᲡ ᲚᲘᲙᲕᲘᲓᲐᲪᲘᲘᲡᲗᲕᲘᲡ. ᲨᲔᲛᲝᲓᲒᲝᲛᲘᲓᲐᲜ ᲓᲐᲬᲧᲔᲑᲣᲚᲘ ᲙᲝᲚᲛᲔᲣᲠᲜᲔᲝᲑᲔᲑᲨᲘ ᲓᲐᲐᲛᲣᲨᲐᲕᲔᲑᲔᲜ 400 ᲰᲔᲥᲢᲐᲠᲘ ᲡᲐᲗᲘᲑᲡᲐ ᲓᲐ ᲡᲐᲫᲝᲕᲐᲠᲡ. 300 ᲰᲔᲥᲢᲐᲠᲘ ᲡᲐᲡᲝᲤᲚᲝ-ᲡᲐᲛᲔᲣᲠᲜᲔᲝ ᲙᲣᲚᲢᲣᲠᲔᲑᲘᲡ ᲜᲐᲗᲔᲡ ᲤᲐᲠᲗᲝᲑᲡᲗᲐᲜ ᲓᲐᲐᲛᲣᲨᲐᲕᲔᲑᲔᲜ ᲥᲘᲛᲘᲣᲠᲐᲓ, ᲠᲝᲛ ᲛᲝᲛᲘᲡᲪᲚᲘᲡ ᲛᲘᲜᲓᲕᲠᲘᲡ ᲛᲐᲕᲜᲔᲑᲚᲔᲑᲘ ᲓᲐ ᲡᲐᲠᲔᲕᲔᲚᲔᲑᲘ.

ᲙᲝᲚᲛᲔᲣᲠᲜᲔᲝᲑᲘᲡ ᲒᲐᲛᲒᲔᲝᲑᲐ ᲓᲐ ᲞᲘᲠᲕᲔᲚᲘ ᲞᲐᲠᲢᲘᲣᲚᲘ ᲝᲠᲒᲐᲜᲘᲖᲐᲪᲘᲐ ᲐᲮᲚᲐ ᲣᲤᲠᲝ ᲛᲔᲢᲐᲓ ᲖᲠᲣᲜᲐᲕᲔᲑᲔᲜ ᲛᲔᲥᲐᲜᲘᲖᲐᲢᲝᲠᲗᲐ ᲨᲠᲝᲛᲘᲡᲐ ᲓᲐ ᲪᲮᲝᲕᲠᲔᲑᲘᲡ ᲞᲘᲠᲝᲑᲔᲑᲘᲡ ᲒᲐᲣᲯᲝᲑᲔᲡᲗᲐᲕᲘᲡ. ᲛᲐᲒᲐᲚᲘᲗᲐᲓ, ᲩᲣᲛᲚᲐᲧᲘᲡ ᲙᲝᲚᲛᲔᲣᲠᲜᲔᲝᲑᲘᲡ ᲑᲠᲘᲒᲐᲓᲐᲛ, ᲠᲝᲛᲔᲚᲘᲪᲐᲛ Გ. ᲙᲔᲜᲙᲘᲨᲕᲘᲚᲘᲡ ᲮᲔᲚᲛᲫᲦᲕᲐᲜᲔᲚᲝᲑᲡ, ᲛᲐᲠᲢᲝ ᲒᲐᲓᲐᲬᲧᲕᲘᲚᲘᲡ 2.800 ᲫᲘᲠᲘ ᲕᲐᲖᲘ ᲨᲔᲛᲐᲢᲐ ᲛᲝᲡᲐᲕᲚᲘᲐᲜᲐᲓ ᲛᲘᲛᲐᲒᲠᲘᲚᲘ ᲕᲐᲖᲘᲡ.

ᲑᲠᲫᲝᲚᲐ ᲡᲘᲛᲔᲩᲮᲘᲠᲘᲡ ᲬᲘᲜᲐᲐᲛᲓᲔᲒ ᲧᲕᲔᲚᲒᲐᲜ ᲒᲠᲫᲔᲚᲓᲔᲑᲐ.

Ა. ᲗᲕᲐᲚᲘᲐᲨᲕᲘᲚᲘ.

ᲐᲛᲣᲨᲐᲕᲓᲐ ᲛᲝᲙᲚᲔ ᲓᲠᲝᲨᲘ

ᲑᲘᲑᲠᲣᲨᲘᲡᲘ, 24 იანვარი. (საკადესის კორ.). ბობრუისკის მშენებარე სალტის კომბინატში საექსპლოატაციოდ გადასცეს დიდი გაბარიტის საბურავებისა და ავტოკამერების ქარხნის მეორე რიგი. ეს დიდმნიშვნელოვანი ობიექტი ამოქმედდა მოკლე ვადაში — ერთ წელიწადში.

ქარხნის მეორე რიგის ამოქმედებისათვის მზადებაში აქტიურად მონაწილეობდნენ მესალტეები. ზეინკალ-სანტექნიკოსებისაგან, ელექტრიკოსებისა და სხვა სპეციალისტებისაგან შეიქმნა ორმოცზე მეტი ასამუშავებელ-გამმართველი ბრიგადა, რომლებიც დაეხმარნენ მშენებლებს მოწყობილობის უფრო სწრაფად დადგმასა და დამონტაჟებაში.

პარტიისადმი, საბჭოთა ხალხისადმი სკკპ ცენტრალური კომიტეტის მიმართვის პასუხად კომბინატის კოლექტივმა გადაწყვიტა სამჯერ შეამციროს დიდი გაბარიტის სალტეებისა და ავტოკამერების ქარხნის მეორე რიგის საპროექტო სიმძლავრეთა ათვისების ვადები და მიმდინარე წელს გასულ წელთან შედარებით ოთხჯერ გაადიდოს პროდუქციის წარმოება.

ᲐᲛᲣᲨᲐᲕᲓᲐ ᲛᲝᲙᲚᲔ ᲓᲠᲝᲨᲘ

ᲑᲘᲑᲠᲣᲨᲘᲡᲘ, (საკადესის კორ.). ᲑᲝᲑᲠᲣᲘᲡᲘᲡ ᲛᲨᲔᲜᲔᲑᲚᲔᲑᲘᲡ ᲥᲐᲠᲮᲜᲘᲡ ᲛᲔᲠᲕᲔ ᲠᲘᲒᲘ ᲐᲛᲝᲥᲛᲔᲓᲓᲐ ᲛᲝᲙᲚᲔ ᲕᲐᲓᲐᲨᲘ. ᲐᲛᲐᲨᲘ ᲩᲐᲠᲗᲣᲚᲘ ᲐᲠᲘᲡ ᲛᲔᲠᲕᲔ ᲠᲘᲒᲘᲡ ᲞᲠᲝᲓᲣᲥᲪᲘᲐ ᲓᲐᲣᲤᲚᲘᲡ ᲛᲘᲜᲘᲡᲐᲒᲐᲜ ᲡᲐᲛᲘᲜᲘᲡᲢᲠᲝ ᲛᲘᲜᲘᲡ ᲛᲘᲜᲘᲡᲢᲠᲗᲐ ᲡᲐᲑᲭᲝᲗᲐ ᲒᲐᲛᲝᲜᲘᲡᲬᲘᲜᲔᲑᲘᲗ.

ᲛᲘᲤᲠᲘᲜᲐᲕᲡ „ᲙᲝᲡᲛᲝᲡ-629“

1974 ᲬᲚᲘᲡ 24 ᲘᲐᲜᲕᲐᲠᲡ ᲡᲐᲑᲭᲝᲗᲐ ᲙᲐᲕᲨᲘᲠᲨᲘ ᲒᲐᲣᲨᲕᲔᲡ ᲓᲔᲓᲝᲛᲬᲘᲤᲝ ᲛᲝᲠᲩᲘᲒᲘ ᲛᲝᲠᲩᲘᲒᲘᲡ ᲮᲔᲚᲛᲬᲘᲤᲝᲜᲘᲡ ᲗᲐᲜᲐᲛᲒᲖᲐᲕᲠᲘᲡ „ᲙᲝᲡᲛᲝᲡ-629“. ᲗᲐᲜᲐᲛᲒᲖᲐᲕᲠᲘᲡ ᲓᲐᲓᲒᲛᲣᲚᲘ ᲡᲐᲛᲔᲪᲜᲘᲔᲠᲝ Ა�პᲐᲠᲐᲢᲘᲡ ᲒᲐᲜᲐᲒᲠᲫᲛᲝᲑᲡ ᲙᲝᲡᲛᲝᲡᲣᲠᲘ ᲤᲠᲘᲜᲘᲡ ᲙᲕᲚᲔᲕᲐᲡ.

ᲓᲐᲓᲒᲛᲣᲚᲘ Ა�პᲐᲠᲐᲢᲘᲡ ᲛᲣᲨᲐᲝᲑᲐ ᲠᲔᲒᲣᲚᲐᲠᲣᲚᲘ ᲓᲦᲔᲛᲘᲗ ᲛᲘᲛᲓᲘᲜᲐᲠᲔᲝᲑᲡ ᲡᲐᲛᲘᲔᲒᲝ-ᲡᲐᲛᲔᲪᲜᲘᲔᲠᲝ ᲪᲔᲜᲢᲠᲘᲡ ᲐᲛᲣᲨᲐᲕᲔᲑᲘᲡ ᲛᲘᲔᲠ ᲨᲔᲛᲣᲨᲐᲕᲔᲑᲣᲚᲘ ᲘᲜᲤᲝᲠᲛᲐᲪᲘᲐ.

(საკადესი).

ᲒᲐᲖᲙᲝᲜᲓᲔᲜᲡᲐᲢᲘᲡ ᲨᲔᲛᲓᲔᲒ — ᲜᲐᲕᲗᲝᲑᲘ

ᲓᲐᲡᲐᲕᲚᲔᲗ-ᲢᲐᲢᲠᲔᲜᲘᲡᲙᲘᲡ ᲡᲐᲑᲭᲝᲗᲐ ᲠᲔᲠᲒᲝᲨᲘ ᲞᲘᲠᲕᲔᲚᲘᲐᲓ ᲛᲘᲘᲦᲝᲡ ᲛᲣᲨᲐᲝᲑᲘᲡᲐ ᲓᲐ ᲒᲐᲖᲘᲡ ᲛᲫᲚᲐᲕᲠᲘ ᲛᲐᲓᲠᲣᲒᲐᲜᲘ. ᲣᲠᲐᲚᲘᲡ ᲝᲠᲚᲘᲡ ᲢᲔᲠᲘᲢᲝᲠᲘᲐᲖᲔ ᲨᲐᲠᲨᲐᲜ ᲐᲦᲛᲝᲩᲜᲔᲚᲔᲑᲘ ᲘᲧᲝᲡ ᲒᲐᲖᲘᲡ ᲪᲧᲠᲘᲗᲝᲠᲘᲐᲡ ᲛᲘᲓᲒᲝᲛᲐᲠᲔ ᲨᲐᲠᲨᲐᲜ ᲐᲦᲛᲝᲩᲜᲔᲚᲘ ᲒᲐᲖᲘᲡ ᲙᲝᲜᲪᲔᲠᲜᲘᲡ ᲡᲐᲛᲔᲪᲜᲘᲔᲠᲝ ᲪᲔᲜᲢᲠᲘᲡ ᲛᲘᲛᲐᲠᲗᲕᲘᲗ ᲓᲐᲐᲠᲡᲔᲑᲣᲚᲘ ᲐᲮᲐᲚᲘ ᲬᲐᲠᲛᲝᲔᲑᲘᲡ ᲒᲐᲛᲝᲪᲓᲘᲚᲔᲑᲐ, ᲛᲐᲠᲗᲚᲐᲪᲘᲘᲗ ᲒᲐᲛᲝᲩᲜᲔᲚᲘ ᲒᲐᲖᲘᲡ ᲜᲐᲬᲐᲠᲛᲘᲡᲐᲒᲐᲜ ᲐᲠ ᲒᲐᲜᲡᲮᲕᲐᲕᲓᲔᲑᲘᲐᲜ. ᲓᲦᲔ-ᲓᲐᲛᲘᲗ ᲙᲝᲜᲕᲔᲘᲔᲠᲘᲗᲘᲓᲐᲜ ᲒᲐᲓᲛᲝᲓᲘᲡ 250-270 ᲐᲗᲐᲡᲘ ᲜᲐᲙᲔᲗᲝᲑᲐ.

ᲬᲚᲔᲣᲚᲘᲡ ᲛᲔᲧᲝᲑᲠᲘᲡ ᲑᲝᲚᲝᲡ ᲓᲐᲓᲒᲔᲑᲐ ᲙᲘᲓᲔᲕ ᲔᲠᲗᲘ ᲡᲐᲐᲛᲘᲠᲘ, ᲡᲐᲓᲐᲪ ᲜᲐᲬᲠᲗᲝᲑᲘ ᲭᲣᲠᲩᲔᲚᲘᲡ ᲤᲘᲜᲐᲜᲡᲘᲠᲘᲗ ᲓᲐᲐᲛᲣᲨᲐᲕᲔᲑᲔᲜ.

ᲕᲚᲐᲓᲘᲛᲘᲠᲘ. (საკადესის კორ.).

ᲜᲐᲬᲠᲗᲝᲑᲘᲡ ᲛᲘᲜᲘᲡ ᲞᲠᲝᲓᲣᲥᲪᲘᲐ

ᲩᲠᲓᲘᲚᲘᲡ ქარხანაში საექსპლოატაციოდ გადაეცა ოთხი ავტომატური ნაკადური ხა

1974 წლის გეგმა — ვადამდე!

ᲣᲔᲮᲘᲜᲯᲠᲔᲯᲐ — ᲛᲘᲚᲘᲝᲜᲗᲐ ᲨᲔᲛᲝᲥᲛᲔᲓᲔᲑᲐ

ᲮᲣᲗᲬᲚᲔᲣᲚᲘᲡ ᲒᲐᲜᲡᲐᲖᲦᲕᲠᲔᲚᲘ ᲬᲚᲘᲡ

ᲧᲝᲕᲔᲚᲘ ᲛᲣᲨᲐ — ᲓᲐᲛᲙᲕᲠᲔᲚᲘ, ᲙᲝᲚᲔᲥᲢᲘᲕᲘ — ᲒᲐᲛᲐᲠᲯᲕᲔᲑᲣᲚᲘ

1974 წლისათვის მიღებული სახელმწიფო გეგმის დავალებანი დაძაბული და ერთობ პასუხსაგებია. მაგრამ ყველაზე დეტალური გეგმაც კი მთლიანად ვერ გაითვალისწინებს სოციალისტური ეკონომიკის ყველა უმდიდრეს რეზერვს, რომლებიც შეიძლება დამატებით გამოვლინდეს და გამოყენებულ იქნეს მუშაობისადმი შემოქმედებითი მიდგომის, ინიციატივის ფართო განვითარების, ყოველი კოლექტივის, თვითეული მუშაკის ორგანიზებულობისა და პასუხისმგებლობის ამაღლების მეოხებით.

სკკპ ცენტრალური კომიტეტის მიმართვიდან პარტიისადმი, საბჭოთა ხალხისადმი.

ᲐᲛ ᲓᲔᲕᲘᲖᲘᲗ ᲒᲐᲨᲐᲚᲐ ᲨᲔᲯᲘᲑᲠᲔᲑᲐ ᲗᲑᲘᲚᲘᲡᲘᲡ ᲡᲐᲠᲗᲐᲕ-ᲡᲐᲢᲠᲘᲙᲝᲢᲐᲟᲝ ᲙᲝᲛᲑᲘᲜᲐᲢᲘᲡ ᲙᲝᲚᲔᲥᲢᲘᲕᲘᲗ

ᲓᲘᲡᲪᲘᲞᲚᲘᲜᲐ, ᲞᲐᲡᲣᲮᲘᲡᲛᲒᲔᲑᲚᲝᲑᲐ ᲘᲜᲘᲪᲘᲐᲢᲘᲕᲐ

ᲛᲘᲚᲦᲔᲣᲚᲘ ᲖᲦᲕᲐᲠᲘ ᲠᲝᲚᲘᲐ

Ჯ. ᲛᲐᲮᲐᲠᲐᲫᲔ,
ᲙᲝᲛᲑᲘᲜᲐᲢᲘᲡ ᲓᲘᲠᲔᲥᲢᲝᲠᲘ.

ᲡᲝᲪᲘᲐᲚᲘᲡᲢᲣᲠᲘ შეჯიბრების მძლავრ ნაკადში იშვა ახალი შესანიშნავი თაოსნობანი, თავი ისახელა ათასობით შრომის დამკვრელმა და გმირმა. ხალხი მთ სამართლიანად უწოდებს ნოვატორებს, მოწინავეებს. ესენი არიან ახალ ტექნიკას დაუფლებული ადამიანები, რომლებიც გვიჩვენებენ მაღალწარმოებადობის ნიმუშებს, — ნათქვამია სკკპ ცენტრალური კომიტეტის მიმართვაში პარტიისადმი, საბჭოთა ხალხისადმი. ეს აზრი ასულდგმულებს და ყოველთვის ასულდგმულდა ჩვენი კოლექტივის სოციალისტურ შეჯიბრებას, რომელსაც ირაერთი ინიციატივა და თაოსნობა მოჰყავა და არაერთი ნოვატორი მუშა, დამკვრელი გამოაჩინა. მათი შრომითი გამოცდილება ფართოდ დაინერგა წარმოებაში, რამაც ძირითადად განაპირობა სახელმწიფო გეგმების ვადამდე და გადაჭარბებით შესრულება.

მაგრამ მიღწეული ზღვარი როდია. ნოვატორული აზრის, შრომის პროგრესული გამოცდილების შემდგომ გავრცელებას ჩვენ მომავალი წარმატებების საწინდრად ვთვლით. იმის, რასაც მივაღწიეთ, ღღეს ვეღარ დავჯერდებით, რადგან მოთხოვნის საზომები გაიზარდა. ამიტომ ხუთწლედის მეოთხე, განმსაზღვრელ წელს უფრო თავდადებული, უფრო ეფექტური შრომაა საჭირო. ვიცით, რომ ჯერ კიდევ არ ამოგვიწურავს პროგრესის რეზერვები. შეჯიბრებაში უკეთესი შედეგების მიღწევა შეგვეძლო. ყველა მუშა როდი შრომობდა ისე, როგორც საჭიროა, ყველა ოგრეგატი როდი იყო მთლიანად დატვირთული, იდგილ ქონდა შრომითი და საწარმოო დისციპლინის დარღვევებს.

წელს ეს აღარ უნდა გამეორდეს. ამიტომ ჩვენმა კოლექტივმა გადაწყვიტა ახლებურად წარმართოს სოციალისტური შეჯიბრება, რომ მუშაობის რაც შეიძლება მეტი ინტერესი გაუღვიძოს თვითეულ მუშას, კოლექტივს, შეუქმნას მას ეფექტიანად კომუნისტური, დამკვრელური შრომის პირობები.

ავწონ-დავწონეთ რა ჩვენი შესაძლებლობანი, კოლექტივი იმ დასკვნამდე მივიდა, რომ უნარი შესწევს მისი ყოველი კაცრის მუშა გახდეს მოწინავე, ხოლო ყოველი კოლექტივი — გამარჯვებული სოციალისტურ შეჯიბრებაში.

ამ შეჯიბრებას რომ ეიწყებთ, ჩვენ ვეყრდნობით დიდ რეზერვს — ჩვენს ნოვატორ მუშათა დიდ ჯგუფს, რომელიც მრთველის მზეა ირათანაშვილის მიმდევარია და ყოველ ხუთი დღის დავალებას ოთხ ღღეში ასრულებს. მ. ირათანაშვილის გამოცდილების მიხედვით, მაქსიმალურად გაფართოებული ზონით კომბინატში ახლა 300-ზე მეტი მუშა შრომობს, კოლექტივის 434 წევრი უკვე ატარებს დამკვრელის წოდებას, 47 ბრიგადაც ამ სპატიო წოდების მფლობელია. ცხადია, ახალ შეჯიბრებას სათავეში ეს ნოვატორი მუშები და დამკვრელი კოლექტივები ჩაუდგებიან და, როგორც ყოველთვის, გაიყოლიებენ ჩვენს ე. წ. „სუსტალი რგოლს", რომელიც წელს მოწინავეთა დონეზე უნდა ავიდეს.

მართალია, გასული წლის გეგმა ყველა ტექნიკურ-ეკონომიური მაჩვენებლით შეგასრულეთ, მაგრამ შედეგები გაცილებით უკეთესი იქნებოდა, კომბინატს ჯერ კიდევ რომ არ ქონდეს დიდი არასაწარმოო ხარჯები.

კომბინატის კოლექტივს არასაწარმოო ხარჯები მინიმუმამდე რომ შეემცირებინა, **შეგვეძლო დამატებით მიგვეღო 100 ათასი მანეთი მოგება, რაც წარმოების რენტაბელობის დონეს 0,5 პროცენტით გაზრდიდა.** ეს ფაქტი ჩვენი კოლექტივის ყურადღების ცენტრშია მიმდინარე წელს, რადგან იგი ერთ-ერთი რეზერვია წარმოების ეფექტიანობის გადიდებისათვის: **წელს კომბინატში ნართის გამოშვება 1,9 პროცენტით უნდა გადიდდეს, ხოლო ხატრიკოტაჟო ნაწარმისა აგრეთვე 1,9 პროცენტით.** ზრდას ძირითადად უნდა მივაღწიოთ შრომის ნაყოფიერების გადიდებისა და წარმოებაში ახალი ტექნიკის დანერგვის ხარჯზე, უნდა ვიხრუნოთ წარმოების კულტურის შემდგომი ამაღლების, სამუშაო პირობების გაუმჯობესებისათვის, მეტი ყურადღება უნდა დავუთმოთ მუშა-მოსამსახურეთა მატერიალურ წახალისებას.

ჩვენ ვიცით, რომ ახალ შეჯიბრებას დიდი მნიშვნელობა ექნება. თვითეული მუშა დამკვრელი რომ გახდეს და კოლექტივი გამარჯვებული ვამოვიდეს სოციალისტურ შეჯიბრებაში, მარტო ცალკეული კარგი ეკონომიური მაჩვენებლების მიღწევა როდი ეძარა, არამედ საჭიროა სახელმწიფო დავალება ყველა ტექნიკურ-ეკონომიური მაჩვენებლით გადაჭარბებით შესრულდეს. თუ ამას მივაღწევთ, ცხადია მის დიდ სიკეთეს იგრძნობს თვითეული მშრომელი, როცა გამდიდრდება მატერიალური წახალისების, პრემირების ფონდები, გაუმჯობესდება შრომისა და საყოფაცხოვრებო პირობები; ამით კი შრომა უფრო ხალისიანი, ნაყოფიერი გახდება, რაც მტკიცე საფუძველს შეუქმნის არა მარტო ამ ხუთწლედის წარმატებით შესრულებას, არამედ მომავალი ხუთწლედის ეკონომიური პოტენციალის შემდგომი ზრდის საწინდარიც გახდება.

ᲛᲝᲬᲘᲜᲐᲕᲔᲗᲐ ᲒᲐᲛᲝᲪᲓᲘᲚᲔᲑᲐ — ᲧᲕᲔᲚᲐᲡ

Ე. ᲙᲐᲕᲗᲘᲐᲨᲕᲘᲚᲘ,
№ 1 ხართავი საამქროს მრთველი, კომუნისტური შრომის დამკვრელი.

ᲩᲕᲔᲜ საამქროში შარშან მუშაობა წარმართა დეკანოზთ: იკისრე? — შეასრულე კიდეც! წელს კი საამქროს თვითეულმა მუშამ სკკპ ცენტრალური კომიტეტის მიმართვის პასუხად პირობა დადო **გაჭიუშვან საუკეთესო ხარისხის პროდუქცია ნაკლები დანახარჯებით.** რაკი ეიკისრეთ, შეასრულონ კიდეც.

მე მოწინავე მუშა ვარ, მაგრამ მოწინავედ ყოფნა ყველაფერს როდი ნიშნავს, დავალების შესრულების გარდა უნდა გაფიქრებდეს ამხანაგების, საამქროში ახლად მოსული მუშების „ბედიც. სხვებისათვის გამოცდილების გაზიარება, ერთობლივი მუშაობა, — აი რა არის დღეანდელი მოწინავე მუშების ერთ-ერთი ძირითადი მოვალეობა.

ᲐᲮᲐᲚᲘ ᲒᲔᲒᲛᲐ-ᲕᲐᲚᲓᲔᲑᲣᲚᲔᲑᲘᲗ

Ლ. ᲓᲔᲙᲐᲜᲝᲖᲘᲫᲔ,
პროფკავშირის კომიტეტის თავმჯდომარე.

□

მენტში, არამედ ხუთწლედის მანძილზე.

ამჟამად კომბინატში შემხვედრი გეგმა-ვალდებულება აღებული აქვს 204 მშრომელს. გასული წლის შედეგების მიხედვით ჩაგარებულმა ანალიზმა გვიჩვენა, რომ № 2 სარეთვ საამქროში გეგმით ყოველ მუშაზე უნდა მოდიოდეს 11,3 კილოგრამი გამომგებული პროდუქცია, შესრულება კი უდრის 11,8 კილოგრამს. შემხვედრი გეგმა-ვალდებულებით კი მაჩვენებელი 12,4 კილოგრამამდე უნდა გადიდდეს. მაგრამ ეს ზღვარი როდია. ჩვენ გვაქვს მაგალითები, როცა შეჯიბრებაში გამარჯვებულთა მიერ გამოშვებული პროდუქციის საშუალო მაჩვენებელი 12,8 კილოგრამს უდრის, რაც საამქროს საშუალო მაჩვენებელზე 10 პროცენტით მეტია; მარტო 15 მუშამ, რომლებმაც საშუალო დონეზე მაღალ მაჩვენებლებს მიაღწიეს, შარშან წლის განმავლობაში ვალდებულების შვენით გამოუშვეს 11.362 კილოგრამი ნართი. ამიტომ არის, რომ შეჯიბრების ეს ფორმა დიდ რეზერვად მიგვაჩნია.

ᲬᲚᲘᲡ ᲒᲐᲜᲐᲮᲚᲔᲑᲐ ᲛᲔᲠᲘᲜᲒᲘᲡ ᲨᲠᲘᲛᲘᲡ ᲘᲜᲓᲘᲕᲘᲓᲣᲐᲚᲣᲠᲘ ᲨᲔᲯᲘᲑᲠᲔᲑᲐ ᲒᲐᲒᲠᲫᲔᲚᲔᲑᲣᲚᲘ ᲨᲠᲝᲛᲘᲗᲘ ᲓᲐᲜᲐᲮᲐᲠᲯᲔᲑᲘᲡ ᲨᲔᲛᲪᲘᲠᲔᲑᲘᲡ ᲛᲘᲖᲜᲘᲗ, ᲓᲐ ᲞᲘᲠᲕᲔᲚᲘ

ᲛᲔᲠᲘᲜᲒᲘᲡ ᲛᲝᲜᲐᲪᲔᲛᲗᲐ ᲨᲝᲠᲘᲡ ᲨᲔᲯᲘᲑᲠᲔᲑᲐ ᲒᲐᲒᲠᲫᲔᲚᲔᲑᲣᲚᲘ ᲨᲠᲝᲛᲘᲗᲘ ᲓᲐᲜᲐᲮᲐᲠᲯᲔᲑᲘᲡ ᲨᲔᲛᲪᲘᲠᲔᲑᲘᲡ ᲛᲘᲖᲜᲘᲗ, ᲓᲐ ᲞᲘᲠᲕᲔᲚᲘ ᲛᲝᲜᲐᲪᲔᲛᲗᲐ ᲨᲝᲠᲘᲡ ᲨᲔᲯᲘᲑᲠᲔᲑᲐ ᲒᲐᲒᲠᲫᲔᲚᲔᲑᲣᲚᲘ ᲨᲠᲝᲛᲘᲗᲘ ᲓᲐᲜᲐᲮᲐᲠᲯᲔᲑᲘᲡ ᲨᲔᲛᲪᲘᲠᲔᲑᲘᲡ ᲛᲘᲖᲜᲘᲗ ᲨᲔᲛᲪᲕᲚᲔᲚᲘ ᲕᲐᲚᲓᲔᲑᲣᲚᲔᲑᲘᲗ ᲨᲔᲡᲠᲣᲚᲔᲑᲘᲡᲐᲗᲕᲘᲡ ᲐᲣᲪᲘᲚᲔᲑᲔᲚᲘᲐ ᲐᲮᲐᲚᲘ ᲛᲔᲗᲝᲓᲘᲗ ᲛᲘᲦᲬᲔᲣᲚᲘ ᲨᲔᲓᲔᲒᲘᲡ ᲛᲘᲖᲜᲘᲗ ᲕᲐᲚᲓᲔᲑᲣᲚᲔᲑᲘᲡ ᲛᲘᲦᲬᲔᲕᲘᲡ ᲬᲔᲡᲘ ᲐᲠᲘᲡ ᲛᲐᲒᲐᲚᲘᲗᲘ. ᲛᲐᲒᲐᲚᲘᲗᲘᲡ ᲡᲐᲮᲔᲚᲐᲠᲘᲡ ᲛᲘᲡᲐᲛᲔᲑᲐᲓ ᲐᲠᲘᲡ ᲛᲝᲛᲐᲒᲘᲗᲘ ᲒᲐᲛᲝᲛᲣᲨᲐᲕᲔᲑᲘᲡ ᲜᲘᲛᲣᲨᲘ, — ᲜᲐᲗᲥᲕᲐᲛᲘᲐ ᲡᲙᲙᲞ ᲪᲔᲜᲢᲠᲐᲚᲣᲠᲘ ᲙᲝᲛᲘᲢᲔᲢᲘᲡ ᲛᲘᲛᲐᲠᲗᲕᲐᲨᲘ ᲞᲐᲠᲢᲘᲘᲡᲐᲓᲛᲘ, ᲡᲐᲑᲭᲝᲗᲐ ᲮᲐᲚᲮᲘᲡᲐᲓᲛᲘ.

ᲙᲝᲛᲑᲘᲜᲐᲢᲘᲡ ᲙᲝᲛᲣᲜᲘᲡᲢᲗᲐ ᲛᲘᲛᲐᲠᲗᲕᲘᲗ ᲒᲐᲛᲝᲛᲣᲨᲐᲕᲔᲑᲘᲡ ᲜᲘᲛᲣᲨᲔᲑᲘᲡ ᲛᲘᲖᲜᲘᲗ ᲕᲐᲚᲓᲔᲑᲣᲚᲔᲑᲘᲡ ᲛᲘᲦᲬᲔᲕᲘᲡ ᲬᲔᲡᲘ ᲐᲠᲘᲡ ᲞᲠᲝᲒᲠᲔᲡᲘᲣᲚᲘ ᲓᲐ ᲔᲤᲔᲥᲢᲘᲐᲜᲘ. ᲛᲐᲒᲠᲐᲛ ᲛᲘᲡᲘ ᲛᲘᲖᲜᲘᲗ ᲒᲐᲛᲝᲛᲣᲨᲐᲕᲔᲑᲣᲚᲘ ᲜᲘᲛᲣᲨᲔᲑᲘᲡ ᲜᲐᲧᲝᲤᲘᲔᲠᲘ ᲠᲔᲖᲔᲠᲕᲘᲡ ᲒᲐᲛᲝᲧᲔᲜᲔᲑᲐ ᲐᲠᲘᲡ ᲛᲘᲖᲐᲜᲨᲔᲣᲚᲘ, ᲠᲝᲛ ᲒᲐᲖᲘᲠᲓᲔᲑᲐ ᲛᲘᲦᲬᲔᲣᲚᲘ ᲨᲔᲓᲔᲒᲘᲡ ᲛᲘᲖᲜᲘᲗ ᲓᲐᲛᲐᲢᲔᲑᲘᲗ ᲒᲐᲛᲝᲛᲣᲨᲐᲕᲔᲑᲣᲚᲘ ᲜᲘᲛᲣᲨᲔᲑᲘᲡ ᲞᲠᲝᲪᲔᲜᲢᲘᲗ ᲒᲐᲖᲠᲓᲘᲡ ᲞᲘᲠᲕᲔᲚᲘ ᲠᲝᲚᲘᲐ. ᲘᲡᲘᲜᲘ ᲛᲐᲜᲫᲘᲡ ᲛᲘᲛᲐᲠᲗᲣᲚᲔᲑᲘᲗ ᲐᲠᲡᲔᲑᲣᲚ ᲜᲐᲙᲚᲝᲕᲐᲜᲔᲑᲘᲡ ᲐᲦᲛᲝᲤᲮᲕᲠᲘᲡᲗᲕᲘᲡ. ᲐᲛ ᲜᲐᲙᲚᲝᲕᲐᲜᲔᲑᲘᲡᲒᲐᲜ ᲧᲕᲔᲚᲐᲖᲔ ᲛᲐᲦᲐᲚᲘ ᲐᲠᲘᲡ ᲛᲝᲜᲐᲪᲔᲛᲗᲐ ᲛᲘᲜᲘᲛᲣᲛᲘᲡᲐᲛᲓᲔ ᲨᲔᲛᲪᲘᲠᲔᲑᲘᲡ ᲓᲐᲛᲡᲐᲮᲣᲠᲔᲑᲐ, ᲛᲐᲒᲠᲐᲛ ᲔᲡ ᲐᲠᲘᲡ ᲛᲘᲖᲘᲖᲘ ᲠᲝᲛᲚᲘᲡ ᲛᲝᲓᲔᲚᲔᲑᲘ ᲛᲙᲕᲔᲗᲠ ᲒᲐᲛᲝᲧᲔᲜᲔᲑᲣᲚᲘᲐ ᲓᲐ ᲨᲔᲛᲪᲘᲠᲓᲔᲑᲐ ᲨᲔᲛᲪᲘᲠᲔᲑᲘᲡᲐᲗᲕᲘᲡ ᲐᲣᲪᲘᲚᲔᲑᲔᲚᲘᲐ ᲐᲮᲐᲚᲘ ᲛᲔᲗᲝᲓᲘᲗ ᲛᲘᲦᲬᲔᲣᲚᲘ ᲨᲔᲓᲔᲒᲘᲡ ᲛᲘᲖᲜᲘᲗ ᲕᲐᲚᲓᲔᲑᲣᲚᲔᲑᲘᲡ ᲛᲘᲦᲬᲔᲕᲘᲡ ᲬᲔᲡᲘ ᲐᲠᲘᲡ ᲛᲐᲒᲐᲚᲘᲗᲘ. ᲛᲐᲒᲐᲚᲘᲗᲘᲡ ᲡᲐᲮᲔᲚᲐᲠᲘᲡ ᲛᲘᲡᲐᲛᲔᲑᲐᲓ ᲐᲠᲘᲡ ᲛᲝᲛᲐᲒᲘᲗᲘ ᲒᲐᲛᲝᲛᲣᲨᲐᲕᲔᲑᲘᲡ ᲜᲘᲛᲣᲨᲘ, — ᲜᲐᲗᲥᲕᲐᲛᲘᲐ ᲡᲙᲙᲞ ᲪᲔᲜᲢᲠᲐᲚᲣᲠᲘ ᲙᲝᲛᲘᲢᲔᲢᲘᲡ ᲛᲘᲛᲐᲠᲗᲕᲘᲗ ᲒᲐᲛᲝᲛᲣᲨᲐᲕᲔᲑᲣᲚᲘ ᲜᲘᲛᲣᲨᲔᲑᲘᲡ ᲜᲘᲛᲣᲨᲘ, ᲠᲝᲛᲚᲘᲡᲐᲪᲐᲪᲔᲑᲘᲗᲐᲪ ᲐᲠᲘᲡ ᲐᲦᲭᲣᲠᲕᲘᲚᲘ ᲡᲐᲛᲣᲨᲐᲝ ᲓᲠᲝ ᲓᲐᲛᲙᲕᲠᲔᲚᲘ ᲓᲐ ᲓᲐᲛᲙᲕᲠᲔᲚᲘ ᲙᲝᲚᲔᲥᲢᲘᲕᲘ — **ᲒᲐᲛᲐᲠᲯᲕᲔᲑᲣᲚᲘ ᲡᲝᲪᲘᲐᲚᲘᲡᲢᲣᲠᲘ ᲨᲔᲯᲘᲑᲠᲔᲑᲘᲡ ᲨᲔᲛᲪᲕᲚᲔᲚᲘ ᲕᲐᲚᲓᲔᲑᲣᲚᲔᲑᲘᲗ ᲨᲔᲡᲠᲣᲚᲔᲑᲘᲡᲐᲗᲕᲘᲡ ᲐᲣᲪᲘᲚᲔᲑᲔᲚᲘᲐ ᲐᲮᲐᲚᲘ ᲛᲔᲗᲝᲓᲘᲗ ᲛᲘᲦᲬᲔᲣᲚᲘ ᲨᲔᲓᲔᲒᲘᲡ ᲛᲘᲖᲜᲘᲗ ᲕᲐᲚᲓᲔᲑᲣᲚᲔᲑᲘᲡ ᲛᲘᲦᲬᲔᲕᲘᲡ ᲬᲔᲡᲘ ᲐᲠᲘᲡ ᲛᲐᲒᲐᲚᲘᲗᲘ. ᲛᲐᲒᲐᲚᲘᲗᲘᲡ ᲡᲐᲮᲔᲚᲐᲠᲘᲡ ᲛᲘᲡᲐᲛᲔᲑᲐᲓ ᲐᲠᲘᲡ ᲛᲝᲛᲐᲒᲘᲗᲘ ᲒᲐᲛᲝᲛᲣᲨᲐᲕᲔᲑᲘᲡ ᲜᲘᲛᲣᲨᲘ, ᲠᲝᲛᲚᲘᲡᲐᲪᲐᲪᲔᲑᲘᲗᲐᲪ ᲐᲠᲘᲡ ᲐᲦᲭᲣᲠᲕᲘᲚᲘ ᲡᲐᲛᲣᲨᲐᲝ ᲓᲠᲝ ᲓᲐᲛᲙᲕᲠᲔᲚᲘ ᲓᲐ ᲓᲐᲛᲙᲕᲠᲔᲚᲘ ᲙᲝᲚᲔᲥᲢᲘᲕᲘ — **ᲒᲐᲛᲐᲠᲯᲕᲔᲑᲣᲚᲘ ᲨᲠᲝᲛᲘᲗᲘ ᲓᲐᲜᲐᲮᲐᲠᲯᲔᲑᲘᲡ ᲨᲔᲛᲪᲘᲠᲔᲑᲘᲡ ᲛᲘᲖᲜᲘᲗ, ᲓᲐ ᲞᲘᲠᲕᲔᲚᲘ ᲛᲝᲜᲐᲪᲔᲛᲗᲐ ᲨᲝᲠᲘᲡ ᲨᲔᲯᲘᲑᲠᲔᲑᲐ ᲒᲐᲒᲠᲫᲔᲚᲔᲑᲣᲚᲘ ᲨᲠᲝᲛᲘᲗᲘ ᲓᲐᲜᲐᲮᲐᲠᲯᲔᲑᲘᲡ ᲨᲔᲛᲪᲘᲠᲔᲑᲘᲡ ᲛᲘᲖᲜᲘᲗ ᲨᲔᲛᲪᲕᲚᲔᲚᲘ ᲕᲐᲚᲓᲔᲑᲣᲚᲔᲑᲘᲗ ᲨᲔᲡᲠᲣᲚᲔᲑᲘᲡᲐᲗᲕᲘᲡ ᲐᲣᲪᲘᲚᲔᲑᲔᲚᲘᲐ ᲐᲮᲐᲚᲘ ᲛᲔᲗᲝᲓᲘᲗ ᲛᲘᲦᲬᲔᲣᲚᲘ ᲨᲔᲓᲔᲒᲘᲡ ᲛᲘᲖᲜᲘᲗ ᲕᲐᲚᲓᲔᲑᲣᲚᲔᲑᲘᲡ ᲛᲘᲦᲬᲔᲕᲘᲡ ᲬᲔᲡᲘ ᲐᲠᲘᲡ ᲛᲐᲒᲐᲚᲘᲗᲘ. ᲛᲐᲒᲐᲚᲘᲗᲘᲡ ᲡᲐᲮᲔᲚᲐᲠᲘᲡ ᲛᲘᲡᲐᲛᲔᲑᲐᲓ ᲐᲠᲘᲡ ᲛᲝᲛᲐᲒᲘᲗᲘ ᲒᲐᲛᲝᲛᲣᲨᲐᲕᲔᲑᲘᲡ ᲜᲘᲛᲣᲨᲘ, ᲠᲝᲛᲚᲘᲡᲐᲪᲐᲪᲔᲑᲘᲗᲐᲪ ᲐᲠᲘᲡ ᲐᲦᲭᲣᲠᲕᲘᲚᲘ ᲡᲐᲛᲣᲨᲐᲝ ᲓᲠᲝ ᲓᲐᲛᲙᲕᲠᲔᲚᲘ ᲓᲐ ᲓᲐᲛᲙᲕᲠᲔᲚᲘ ᲙᲝᲚᲔᲥᲢᲘᲕᲘ — **ᲒᲐᲛᲐᲠᲯᲕᲔᲑᲣᲚᲘ ᲨᲠᲝᲛᲘᲗᲘ ᲓᲐᲜᲐᲮᲐᲠᲯᲔᲑᲘᲡ ᲨᲔᲛᲪᲘᲠᲔᲑᲘᲡ ᲛᲘᲖᲜᲘᲗ ᲨᲔᲛᲪᲕᲚᲔᲚᲘ ᲕᲐᲚᲓᲔᲑᲣᲚᲔᲑᲘᲗ ᲨᲔᲡᲠᲣᲚᲔᲑᲘᲡᲐᲗᲕᲘᲡ ᲐᲣᲪᲘᲚᲔᲑᲔᲚᲘᲐ ᲐᲮᲐᲚᲘ ᲛᲔᲗᲝᲓᲘᲗ ᲛᲘᲦᲬᲔᲣᲚᲘ ᲨᲔᲓᲔᲒᲘᲡ ᲛᲘᲖᲜᲘᲗ ᲕᲐᲚᲓᲔᲑᲣᲚᲔᲑᲘᲡ ᲛᲘᲦᲬᲔᲕᲘᲡ ᲬᲔᲡᲘ ᲐᲠᲘᲡ ᲛᲐᲒᲐᲚᲘᲗᲘ. ᲛᲐᲒᲐᲚᲘᲗᲘᲡ ᲡᲐᲮᲔᲚᲐᲠᲘᲡ ᲛᲘᲡᲐᲛᲔᲑᲐᲓ ᲐᲠᲘᲡ ᲛᲝᲛᲐᲒᲘᲗᲘ ᲒᲐᲛᲝᲛᲣᲨᲐᲕᲔᲑᲘᲡ ᲜᲘᲛᲣᲨᲘ, ᲠᲝᲛᲚᲘᲡᲐᲪᲐᲪᲔᲑᲘᲗᲐᲪ ᲐᲠᲘᲡ ᲐᲦᲭᲣᲠᲕᲘᲚᲘ ᲡᲐᲛᲣᲨᲐᲝ ᲓᲠᲝ ᲓᲐᲛᲙᲕᲠᲔᲚᲘ ᲓᲐ ᲓᲐᲛᲙᲕᲠᲔᲚᲘ ᲙᲝᲚᲔᲥᲢᲘᲕᲘ — **ᲒᲐᲛᲐᲠᲯᲕᲔᲑᲣᲚᲘ.**

ᲓᲘᲡᲪᲘᲞᲚᲘᲜᲐ, ᲞᲐᲡᲣᲮᲘᲡᲛᲒᲔᲑᲚᲝᲑᲐ ᲘᲜᲘᲪᲘᲐᲢᲘᲕᲐ

Მ. ᲜᲘᲙᲝᲚᲐᲘᲨᲕᲘᲚᲘ,
პარტიული კომიტეტის მდივანი.

□

ᲡᲝᲪᲘᲐᲚᲘᲡᲢᲣᲠᲘ შეჯიბრების ქმედითობა ბევრად არის დამოკიდებული იმაზე, თუ რამდენად სწორად არის განსაზღვრული თვითეული რგოლის ამოცანები, თუ რა დონეზე დგას შეჯიბრება ადგილებზე, ინდივიდუალურ მომუშავეთა შორის. ამიტომ მიმდინარე წელს შარშანდელზე უფრო მეტად გავაფართოეთ საწყისი შეჯიბრება, ფართო გასაქანი მივეცით პირადი შემსვლელი ვალდებულებების აღებას.

მშრომელთა შემსვლელი გეგმა-ვალდებულებები ის ნაკადი პროგრესული ფორმაა, რომელიც შარშან საფუძვლად დაედო ჩვენს შეჯიბრებას და შინაგანი რეზერვების მაქსიმალური გამოვლინებით საშუალება მოგვცა პროდუქციის გამოშვება 25 პროცენტით გაგვაზარდა. შემსვლელი გეგმა-ვალდებულება წარმოადგენს თვითეული მშრომელის მიღწევების ძირითად დოკუმენტს არა მარტო მოცემულ მონაკვეთში, არამედ ყველა ეტაპზე ერთნაირად სტაბილური შედეგი ვერ მივიღეთ. მაგალითად, შარშან ოქტომბერში № 2 სარეთვ საამქროში შეჯიბრების 56 მონაწილიდან ვალდებულება შეასრულა მხოლოდ 2 მუშამ, ნოემბერში — 5, დეკემბერში — 16 მუშამ.

წელს ამან აღარ გავიმეორებთ. ახალი გეგმა-ვალდებულებები უფრო რეალური, მუშებს ყურადღება არ მოაკლდებათ და შევძლებთ ყველგან მაქსიმალურად გავზარდოთ იმ მუშების რაოდენობა, რომლებიც არა მარტო შეასრულებენ მიცემულ სიტყვას, არამედ კიდევაც გადაჭარბებენ ნაკისრ ვალდებულებას.

საამქროში, შარშან ახალბედა მუშებზე ნაკლები ზრუნვა გამოვიჩინეთ და ისინი წარმოებაში ვერ დავამაგრეთ, მათი დენადობა საგრძნობი იყო. წელს ეს აღარ გამეორდება. ყოველ ახალბედას მივამაგრებთ გამოცდილ, კადრის მუშასთან, ამასთან შეიქმნით საკაციალურ ჯგუფს, რომელიც იზრუნებს მათი დოსტატებისათვის, მეთვალყურეობას არ მოაკლებს მას, შეურჩევს საჭირო სამუშაო გრაფიკს.

თვითეული მუშა იქნება დამკვრელი, კოლექტივი გამარჯვებული. შეჯიბრება, რომელიც ამ დევიზით ჩვენმა კოლექტივმა წამოიწყო, კომბინატის პროფკავშირულ ორგანიზაციას დიდი ამოცანების წინაშე აყენებს. ჩვენ პირობას ვდებთ, რომ ეს შეჯიბრება გახდება უფრო ქმედითი, ეფექტური, ინიციატორები სიტყვას არ გატეხენ.

ᲡᲣᲠᲐᲗᲖᲔ: თბილისის ᲮᲐᲠᲗᲐᲕ-ᲡᲐᲢᲠᲘᲙᲝᲢᲐᲟᲝ კომბინატის მოწინავე მუშათა ჯგუფი, რომლებმაც უკვე გაანადღეს 1974 წლის პირველი ნახევრის დავალებანი. მარცხნიდან — მრთველ-მგრეხავი ც. ᲮᲣᲪᲘᲨᲕᲘᲚᲘ, მრთველი Თ. ᲛᲐᲘᲡᲣᲠᲐᲫᲔ, მკერავი ი. ᲡᲐᲑᲐᲜᲐᲫᲔ, მრთველი Ვ. ᲘᲠᲐᲗᲐᲜᲐᲨᲕᲘᲚᲘ, მკერავი Დ. ᲝᲛᲘᲡᲐᲨᲕᲘᲚᲘ, მრთველი თ. ᲐᲠᲐᲑᲣᲚᲘ, მრთველ-მგრეხავი ნ. ᲯᲘᲛᲨᲔᲚᲔᲘᲨᲕᲘᲚᲘ.

Ხ. ᲯᲘᲚᲐᲫᲘᲡ ფოტო.

ᲐᲠᲪ ᲔᲠᲗᲘ ᲩᲐᲛᲝᲠᲩᲔᲜᲘᲚᲘ!

Ლ. ᲓᲝᲚᲐᲫᲔ,
კომკავშირის კომიტეტის მდივანი.

ᲔᲤᲔᲥᲢᲘᲐᲜᲐᲓ მიღწეული წარმატებებისა, კომბინატის კომკავშირულ ორგანიზაციას ჯერ კიდევ ბევრი რამ აქვს გასაკეთებელი ისეთი დიდი სწარმოო რეზერვების გამოსავლინებლად, როგორიც არის საწარმოო, შრომითი დისციპლინის განმტკიცება და ახალგაზრდა მუშების ეკალოფიკაციის შემდგომი ამაღლება. კომბინატში ჯერ კიდევ დიდია სამუშაოს უმეზეზოდ გაცდენის შემთხვევები. სამწუხაროდ, მათი უმეტესობა ახალგაზრდობაზე მოდის. ამ ნაკლოვანებების გამოსასწორებლად კომკავშირის კომიტეტს განსაზღვრული აქვს უფრო აქტიურად გამოიყენოს კომკავშირულ-ახალგაზრდული ბრიგადები და სისტემატური კონტროლით გაზარდოს თვითეული წევრის პასუხისმგებლობა.

დღეს კომბინატში 12 კომკავშირულ-ახალგაზრდული ბრიგადაა, განზრახული გვაქვს მომდინარე წელს შევქმნათ კიდევ 5 კომკავშირული ბრიგადა, რომელთა შორის ფართოდ გავშლიდით სოციალისტურ შეჯიბრებას. ამ კოლექტივებს ნაკისრი ექნებათ ვალდებულებები როგორც შრომის დისციპლინის ამაღლების, ისე ახალბედებთან შეფობისა და მათი კვალიფიციური დოსტატებისათვის, შრომის ნაყოფიერების გადიდებისათვის.

დებულების თანახმად შეჯიბრების თვითეული პუნქტის შედეგების შეჯამება მოხდება ბალური სისტემით და რომელმე პუნქტის შეუსრულებლობისათვის კოლექტივს დააკლდება ქულათა განსაზღვრული რაოდენობა. ეს საშუალებას მოგვცემს თვალყური ვადევნოთ ბრიგადის თვითეული წევრის შრომით მაჩვენებლებს და დადგენილ ვადებზე ადრე მივიღოთ ქმედითი ზომები ნაკლოვანებების გამოსასწორებლად.

კომბინატის კომკავშირულ ორგანიზაციას ჯერ კიდევ აქვს გარკვეული ნაკლოვანებები კომკავშირული ბრიგადების ხელმძღვანელობის საქმეში. კერძოდ, სათანადო ყურადღება არ ექცევა ბრიგადის წევრთა საწარმოო დისციპლინის საკითხებზე კომკავშირის კომიტეტის რეაგირებას, ამიტომ არის შემთხვევები, როცა ჩვენ მხოლოდ ადმინისტრაციულ სასჯელებს მიემართავთ. ამ საკითხის სათანადო დონეზე დაყენება კი საშუალებას მოგვცემდა საწარმოო დისციპლინის განმტკიცების ხარჯზე გაგვეზარდა პროდუქციის გამოშვება.

კვალიფიციური მუშახელის მომზადებისათვის ჯერ კიდევ ნაკლებად ვიყენებთ ახალგაზრდა სპეციალისტებს. არის შემთხვევები, რომ კვალიფიციური მუშახელის ნაკლებობის გამო ცალკეულ უბნებზე ეამცირებთ იმ საათებს, რომელიც ხანგრძლივობას, რომელიც საჭიროა ახალბედა მუშის დოსტატებისათვის. ცხადია, ახალ

მსოფლიო დღე

ამბები • ფაქტები • პრობლემები • ინტერვიუ

კუბელი ხალხის სიხარული

ამხანაგ ფიდელ კასტროს ინტერვიუ

კუბის კომუნისტური პარტიის ცენტრალური კომიტეტის პირველმა მდივანმა, კუბის რესპუბლიკის რევოლუციური მთავრობის პრემიერ-მინისტრმა ამხანაგმა ფიდელ კასტრო რუსმა ინტერვიუ მისცა საბჭოთა ტელევიზიას.

უპასუხა რა კითხვაზე, თუ როგორ აფასებს ამხანაგ ლ. ი. ბრეჟნევის ვიზიტს ჩვენი ქვეყნებისა და ჩვენი პარტიების მეგობრობისა და თანამშრომლობის შემდგომი განმტკიცების თვალსაზრისით, ფიდელ კასტრომ თქვა:

— დიდი ხანია გვსურდა, რომ ამხანაგი ბრეჟნევი ჩამოსულიყო ვიზიტით კუბაში. და ასევე დიდი ხანია მოუთმენლად ველოდით შეთხვევას, რათა ამხანაგი ბრეჟნევი ჩვენთან ჩამოსულიყო. საბჭოთა კავშირის კომუნისტური პარტიისა და კუბის კომუნისტური პარტიის ურთიერთობა, ჩვენი მთავრობისა და ჩვენი ხალხების ურთიერთობა ვითარდება უაღრესად კეთილსაყოფიერად. მაგრამ მაინც, ჩვენი ქვეყნისათვის ამხანაგ ბრეჟნევის ვიზიტს ქუმარიტად ისტორიული მნიშვნელობა აქვს. ეს არის ყველაზე მნიშვნელოვანი ვიზიტი, რომელიც კი ოდესმე ყოფილა ჩვენი ქვეყნის ისტორიაში. მე განსაკუთრებით ხიამოვნებით ვამბობ ამას. ხალხი ძალიან კმაყოფილია. იგი ნამდვილ ენთუზიაზმს განიცდის. ხალხი უდიდეს სიხარულს გრძნობს ვიზიტის გამო, ხალხს სწყურია შეხვედრა ამხანაგ ბრეჟნევს, მიესალმოს მას და საბჭოთა დელეგაციას, გამოხატოს მათდამი სიყვარულის, პატივისცემისა და მადლობის გრძნობები. ჩემი პირადი შეხვედრები ამხანაგ ბრეჟნევთან შუდამ ძალიან საინტერესო, ძალიან სასარგებლო იყო როგორც პოლიტიკური, ისე წმინდა ადამიანური თვალსაზრისით. ვფიქრობ, რომ ამხანაგ, ბრეჟნევის ვიზიტი ხელს შეუწყობს ჩვენს შემდგომ დაახლოებას, ხელს შეუწყობს ჩვენი ურთიერთობის კიდევ უფრო განვითარებას. განსაკუთრებულ კმაყოფილებას გვანიჭებს ის აზრი, რომ ამხანაგი ბრეჟნევი გაეცნობა ჩვენს ქვეყანას, ჩვენს ხალხს, ჩვენი რევოლუციის, ჩვენი სამშობლოს მიღწევებს და პირადად დარწმუნდება კუბელი ხალხის გრძნობებში, იმაში, რომ იგი უდიდესი მადლიერებითა და სიყვარულით არის გამსჭვალული საბჭოთა კავშირისადმი.

კითხვაზე, რა გსურთ აწვნოთ აქ, კუბაში ამხანაგო ფიდელ კასტრო, ამხანაგ ბრეჟნევს, ფიდელ კასტრომ უპასუხა:

— უწინარეს ყოვლისა გვინდა დავანახვოთ ჩვენი ხალხის გრძნობები. ჩვენ აგრეთვე გვინდა, რადენადაც ამის დრო გვაქვსა, ვუჩვენოთ ჩვენი რევოლუციის ეკონომიური და სოციალური მიღწევები. დავათვალიერებთ ისტორიულ ადგილებს, გავსხნთ დიდებულ სკოლას, რომელიც ლენინის სახელს ატარებს და გავმართავთ მასობრივ მიტინგს. ვფიქრობ, რომ ამხანაგი ბრეჟნევი შეძლებს გაეცნოს ჩვენს ბუნებას, ჩვენს ზღვას. ჩვენ ვუჩვენებთ ყველაფერს, რის ჩვენებაც შესაძლებელი იქნება, მაგრამ ვიცდებით ბოროტად არ გამოვიყენოთ მისი დრო, გარდა ამისა, ვაძლევთ მოვაწყოთ აზრთა ფართო გაზიარება ბევრ საკითხზე, რომლებიც ჩვენს ურთიერთობას ეხება.

თქვენ ბევრჯერ ყოფილხართ საბჭოთა კავშირში, ამხანაგო ფიდელ კასტრო, და არა მარტო მოსკოვში, არამედ ბევრ სხვა ქალაქშიც, თქვა კორესპონდენტმა. ყველაზე მეტად რა დაგახსოვდათ?

ფიდელ კასტრომ ამაზე უპასუხა: მართლაც, საბჭოთა კავშირში ოთხჯერ ვყოფილვარ, ვეწვიე თქვენი ქვეყნის სხვადასხვა ადგილსა და რაიონს. მოსკოვს გარდა ვიყავი ლენინგრადში, კიევში, ვოლგოგრადში, უზბეკეთში, კრასნოიარსკში, ბაიკალის ტბაზე, ვეწვე ბრატსკის ჰიდროელექტროსადგურს, როცა იგი შენდებოდა, აგრეთვე ურალს, ვიყავი ყირიმში, შავი ზღვის სანაპიროზე. ვიყავი საქართველოში, მოსკოვის მიდამოებში, მოსკოვის გარშემო ტყეებში და სხვაგან. და ყველგან ჩანდა, თუ რა უდიდესი მიღწევები მოიპოვა საბჭოთა კავშირმა. მე აღტაცებული ვარ ეკონომიკის, მეცნიერების, ტექნიკის განვითარებასა და სოციალურ დარგში მოპოვებული უდიდესი წარმატებებით. მოკლე ხანში, სულ რამდენიმე ათეული წლის მანძილზე, საბჭოთა კავშირში გაკეთდა ის, რისთვისაც სხვა ქვეყნებს საუკუნეები დასჭირდათ. მაგრამ როცა საბჭოთა კავშირში ჩავდიოდარ ხოლმე, იმდენად მატერიალური, ეკონომიური მიღწევები არ მაოცებს, რამდენადაც თვით საბჭოთა ხალხი.

— თქვენი აზრით, საბჭოთა ადამიანების რომელი თვისებებია განსაკუთრებით დამახასიათებელი? — კითხა კორესპონდენტმა.

— მაღალი ზოგადი კულტურა, თქვა ფიდელ კასტრომ, და უწინარეს ყოვლისა პოლიტიკური შეგნება, მწარმოებელი ადამიანური გრძნობები, სტუმართმოყვარეობა, საშობლოს სიყვარული და ინტერნაციონალიზმის მაღალი გრძნობა. საბჭოთა ხალხი თავდადებით შრომობს, და საბჭოთა ხალხისათვის დამახასიათებელია უსაზღვრო ერთგულება ლენინის იდეებისადმი. შეიძლება ითქვას, რომ საბჭოთა კავშირში ჩამოყალიბდა ახალი ტიპის ადამიანი. ასე უნდა იყოს კიდევ საზოგადოებაში, რომელმაც სოციალიზმი აიშენა და კომუნიზმს აშენებს. ჩვენ ამას ვხედავთ, ვგრძნობთ და გვესმის. ჩვენ ნამდვილად ვხედავთ ახალი ტიპის ადამიანს საბჭოთა კავშირში. ჩვენ ეს ენახეთ საბჭოთა ხალხთან, საბჭოთა სპეციალისტებთან, ინჟინრებთან და ტექნიკოსებთან შეხვედრისას. ყველანი საქმის ერგოული, გამრჯელი არიან. მათთვის დამახასიათებელია დიდი ნიჭი, ჩინებულად იცვამ თავისთა საქმე. ამიტომ სრულიადაც არ გვეპარება ეჭვი, რომ მომავალში საბჭოთა ხალხი უდიდეს მიღწევებსა და წარმატებებს მოიპოვებს, უფრო მეტს, ვიდრე ამჟამად.

ჩვენ აღვნიშნეთ რევოლუციის 15 წლისთავი, და უკვე ახლა შეგვიძლია დავინახოთ, თუ რა კეთილნაყოფიერი გავლენა მოახდინა რევოლუციამ ჩვენს ადამიანებზე, განსაკუთრებით ახალ მოზარდ თაობაზე. მართლაც, სოციალისტური რევოლუცია იძლევა სრულიად ახალი ტიპის ადამიანს, უფრო სპეტაკ და კეთილშობილურ მისწრაფებათა, ადამიანს, რომელიც სრულიად სხვაგვარად უყურებს ცხოვრებას. მე ყოველთვის მაკაფიოდ ვხედავ ამ თვისებებს, როცა საბჭოთა ხალხს ვხვდები.

კითხვაზე: რას ფიქრობდით თქვენ, ამხანაგო კასტრო, იმ 70 წუთის განმავლობაში, როცა „გრანმადან“ გმირული გადმოსვლის 17 წლის თავზე ეს სანდალი უკანასკნელი რეისით მიდიოდა ჰავანაში სამარადისოდ გასაჩერებლად, ფიდელ კასტრომ უპასუხა:

უწინარეს ყოვლისა მაგონდებოდა ყველა ამხანაგი, რომლებიც ჩემთან იყვნენ იმ ლამჩრობაში და, რა თქმა უნდა, ყველა ამხანაგი, რომლებიც ბრძოლის წლებში დაიღუპნენ. გამახსენდა ყველა სიძნელე, რომლებიც ამ წლებში დავძლიეთ ჩვენი ხალხის, ჩვენი სამშობლოს მომავლის რწმენით აღვსილებმა. ჩვენ მართლაც უნდა დაგვეძია კოლოსალური სიძნელეები. ახლა ამის წარმოდგენა ძნელია, მაგრამ უნდა გადაგვალახა ათას ხუთასი მილი ძანძილი ამ პატარა სანდალით. დაბოლოს, კმაყოფილებით მინდა ვთქვა: ჩვენ დავინახეთ, რომ არც ერთ მსხვერპლს ამაოდ არ ჩაუვლია და ბევრ ჩვენგანს ბედმა გაუღიმა იმ თვალსაზრისით, რომ ხორცშესხმული ვნახეთ ის ოცნებები და იდეალები, რომლისთვისაც შეუპოვრად ვიბრძოდით ამ წლებში.

დასასრულ ამხანაგმა ფიდელ კასტრომ თქვა:

მსურს საბჭოთა ხალხს გადავცე ჩვენი უაღრესად მხურვალე გრძნობები, მეგობრობის, სიყვარულისა და სოლიდარობის გრძნობები, აგრეთვე ვსარგებლობ შემთხვევით, რათა მივესალმო კომუნისტური პარტიის ხელმძღვანელებს, ცენტრალური კომიტეტის, პოლიტბიუროსა და საბჭოთა მთავრობის წევრებს. მაღე ველად გვხვდება დიდი პატივი და ჩვენთან ჩამოვა ამხანაგი ბრეჟნევი. საბჭოთა ტელევიზიის საშუალებით მსურს განსაკუთრებით პირადად მივესალმო მას, გამოვხატო ჩვენი სიხარული იმის გამო, რომ იგი მაღე ჩვენს შორის იქნება, ჯუთხრა, თუ რა დიდი ენთუზიაზმი სუფევს კუბელ ხალხში, რომ დიდად ბედნიერი ვართ ვიხილოთ აქ რამდენიმე დღის შემდეგ, როცა იგი ჩვენს ქვეყანაში ჩამოვა, მინდა აღვუთქვა მას, რომ ამ დღეებში იგი თავს კარგად იგრძნობს კუბაში, ბედნიერი იქნება ჩვენს შორის.

მსურს აგრეთვე მადლობა გადავუხადო საბჭოთა ტელევიზიას იმისათვის, რომ საშუალება მომცა მიმემართა საბჭოთა ხალხისათვის. დიდად მადლობთ. (საკდესი).

ნიკოლას გილიენი: საუბიზარულო მოვლენა ყველა კუბელისათვის

კუბა მოელის ამხანაგ ლ. ი. ბრეჟნევს

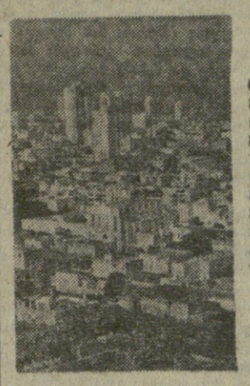

ჰავანა, 24 იანვარი. (საკდესის კორ.). ხაკპ ცენტრალური კომიტეტის გენერალური მდივნის ლ. ი. ბრეჟნევის ვიზიტს მარტო ჩვენი ხალხისათვის როდი ექნება ფუმარიტად ისტორიული მნიშვნელობა. იგი უფართოეს რეზონანსს გამოიწვევს ლათინურ ამერიკასა და მთელ მსოფლიოში, განაცხადა „ხალხთა შორის მეგობრობის განმტკიცებისათვის“ საერთაშორისო ლენინური კომიტეტის ლაურეატმა, კუბის მეურალთა და კულტურის მოღვაწეთა კავშირის პრეზიდენტმა, ცნობილმა კუბელმა პოეტმა ნიკოლას გილიენმა.

ლათინური ამერიკისა და მსოფლიოს სხვა ქვეყნების ხალხებს, თქვა მან ხაკდესის კორესპონდენტთან საუბარში, მიეცემათ ახალი ბრწყინვალე შესაძლებლობა, რათა დარწმუნდნენ, რომ სსრ კავშირისა და კუბის, ისევე როგორც საერთოდ სოციალისტური თანამეგობრობის ქვეყნების ურთიერთობას ახასიათებს უწინარეს ყოვლისა ნამდვილი თანასწორუფლებიანობისა და ძმობის სულისკვეთება, რომ ამ ურთიერთობას საფუძვლად უდევს პროლეტარული სოლიდარობისა და ინტერნაციონალიზმის უარეული პრინციპები.

კუბელი მწერლები და პოეტები, მუსიკოსები და მხატვრები, შემოქმედებითი შრომის ადამიანები, ისევე როგორც ჩვენი ქვეყნის მთელი ხალხი, მოუთმენლად მოელიან ძვირფას სტუმარს ლეონიდ ილიას-ძე ბრეჟნევს. მისი ვიზიტი კუბაში უაღრესად ხასიათოვანი მოვლენაა ყველა კუბელისათვის. იგი ხელს შეუწყობს ჩვენი მოძმე ქვეყნების ურღვევი მეგობრობის შემდგომ გაღრმავებას.

ნიკოლას გილიენმა აღნიშნა, რომ საბჭოთა კავშირისა და კუბის მწერლების, კულტურისა და ხელოვნების მოღვაწეების თანამშრომლობა, რომელიც დღითი დღე მტკიცდება, ვითარდება ძმობის, ამხანაგობის ატმოსფეროში და ხელს უწყობს ორივე ქვეყნის შემოქმედებითს გამდიდრებას. ყოველი დღე ხახავს სულ ახალ-ახალ შესაძლებლობებს ჩვენი ქვეყნების ძმური ურთიერთობის ნაყოფიერი და ურთიერთხელსაყრელი განვითარებისათვის, ჩვენი ურღვევი მეგობრობის განმტკიცებისათვის. და ამის ყველაზე მკაფიო გამოხატულება იქნება ხკკპ ცენტრალური კომიტეტის გენერალური მდივნის ლ. ი. ბრეჟნევის მომავალი ვიზიტი კუბაში. ჩვენი ხალხი ამ დღეებში ცხოვრობს ამხანაგ ლ. ი. ბრეჟნევთან შეხვედრის მოლოდინით, ემზადება ყველაზე მხურვალე და გულითადი მასპინძლობა გაუწიოს მას.

გფრ პრეზიდენტის არჩევნების გამო

ბონი, 25 იანვარი. (საკდესი). ფედერალური კანცლერის უწყებაში გაიმართა გერმანიის სოციალ-დემოკრატიული პარტიის, თავისუფალი დემოკრატიული პარტიის, ქრისტიანულ-დემოკრატიული კავშირისა და ქრისტიანულ-სოციალური კავშირის წარმომადგენლობა შეხვედრა. ახლა ამის წარმოდგენა ძნელია, მაგრამ უნდა გადაგვალახა ათას ხუთასი მილი ძანძილი ამ პატარა სანდალით. დაბოლოს, კმაყოფილებით მინდა ვთქვა: ჩვენ დავინახეთ, რომ არც ერთ მსხვერპლს ამაოდ არ ჩაუვლია და ბევრ ჩვენგანს ბედმა გაუღიმა იმ თვალსაზრისით, რომ ხორცშესხმული ვნახეთ ის ოცნებები და იდეალები, რომლისთვისაც შეუპოვრად ვიბრძოდით ამ წლებში.

დასასრულ ამხანაგმა ფიდელ კასტრომ თქვა:

მსურს საბჭოთა ხალხს გადავცე ჩვენი უაღრესად მხურვალე გრძნობები, მეგობრობის, სიყვარულისა და სოლიდარობის გრძნობები, აგრეთვე ვსარგებლობ შემთხვევით, რათა მივესალმო კომუნისტური პარტიის ხელმძღვანელებს, ცენტრალური კომიტეტის, პოლიტბიუროსა და საბჭოთა მთავრობის წევრებს. მაღე ველად გვხვდება დიდი პატივი და ჩვენთან ჩამოვა ამხანაგი ბრეჟნევი. საბჭოთა ტელევიზიის საშუალებით მსურს განსაკუთრებით პირადად მივესალმო მას, გამოვხატო ჩვენი სიხარული იმის გამო, რომ იგი მაღე ჩვენს შორის იქნება, ჯუთხრა, თუ რა დიდი ენთუზიაზმი სუფევს კუბელ ხალხში, რომ დიდად ბედნიერი ვართ ვიხილოთ აქ რამდენიმე დღის შემდეგ, როცა იგი ჩვენს ქვეყანაში ჩამოვა, მინდა აღვუთქვა მას, რომ ამ დღეებში იგი თავს კარგად იგრძნობს კუბაში, ბედნიერი იქნება ჩვენს შორის.

მსურს აგრეთვე მადლობა გადავუხადო საბჭოთა ტელევიზიას იმისათვის, რომ საშუალება მომცა მიმემართა საბჭოთა ხალხისათვის. დიდად მადლობთ. (საკდესი).

ტელეტაიპის ლენტიდან...

ფაქტები

იზრდება სამხედრო ხარჯები

● **ვაშინგტონი, 25 იანვარი.** (საკდესი), ამერიკის შეერთებული შტატების თავდაცვის მინისტრმა ჯ. შლესინჯერმა პრეს-კონფერენციაზე გამოაცხადა, რომ პენტაგონის 1975 საფინანსო წლის ბიუჯეტის პროექტი, რომელიც მალე წარედგინება კონგრესს, 6-7 მილიარდი დოლარით გადააჭარბებს მიმდინარე საფინანსო წლის ბიუჯეტს.

წლევანდელ საფინანსო წელს, რომელიც 30 ივნისს მთავრდება შლესინჯერის თქმით, თავდაცვის სამინისტროს ხარჯები 79 მილიარდ დოლარს შეადგენს.

ტელეცენტრის მშენებლობის გეგმა

● **სოფია, 25 იანვარი.** (საკდესი). ბულგარეთის მინისტრთა საბჭომ დამტკიცა ეროვნული რადიოსატელევიზიო ცენტრის მშენებლობის გეგმა. ცენტრში შევა რადიოს სახლი, ცენტრალური ტელევიზიის კომიტეტის შენობა და ტელეფილმების გადასაღები პავილიონები, ადმინისტრაციულ-საწარმოო კორპუსი. მშენებლობისათვის გამოყოფილია 20 ჰექტარი ფართობი სოფიის აღმოსავლეთ რაიონში. კომპლექსის მშენებლობა დაიწყება წელს. ეროვნული რადიოსატელევიზიო ცენტრი ალიკურვება უახლესი მოწყობილობით, რომელსაც მიაწვდიან საბჭოთა კავშირი და სხვა სოციალისტური ქვეყნები.

იზრდება უმუშევართა არმია

● **ვაშინგტონი, 25 იანვარი.** (საკდესი). უმუშევართა არმიას ამერიკის შეერთებულ შტატებში ახალი წლის პირველ დღეებში კიდევ 200 ათასი კაცი მოემატა, რომლებმაც დაკარგეს სამუშაო ენერგეტიკული კრიზისის პირობებში წარმოების მკვეთრად შეკვეცის შედეგად. ამას იუწყება შრომის სამინისტრო.

მშრომელთა მასობრივი დათხოვნა ამჟამად არსებითად მიმდინარეობს ამერიკის მრეწველობის ყველა დარგში.

განიხილავენ დიდმნიშვნელოვან პროგლემებს

● **ჰაავა, 25 იანვარი.** (საკდესი). ამხეტერდამში მიმდინარეობს ევროთანეგზული ერების ორგანიზაციის მოსახლეობისა და ადამიანის უფლებათა პრობლემებისადმი მიძღვნილი საერთაშორისო სიმპოზიუმი. მასში მონაწილეობენ მსოფლიოს 20 ქვეყნის, მათ შორის საბჭოთა კავშირის წარმომადგენლები. დღის წესრიგშია მოხსენების შემუშავება მოსახლეობის საკითხებზე გაერთიანებული ერების ორგანიზაციის მსოფლიო კონფერენციისათვის, რომელიც უნდა გაიმართოს მომდინარე წლის აგვისტოში ბუქარესტში. სიმპოზიუმი 29 იანვრამდე გასტანს.

ეხმარებიან უაშინგტონ ხუნტას

ვაშინგტონი, 24 იანვარი. (საკდესი). ამერიკის საზოგადოებრივობა გმობს შეერთებულ შტატებს, რომელიც სამხედრო დახმარებას უწევს ჩილეს ფაშისტურ ხუნტას. სენატორმა ე. კენედიმ გაიელაშქრა ამერიკის შეერთებული შტატების მთავრობის იმ ცდების წინააღმდეგ, რომ გაუქმოს სენატის მიერ მიღებული მესსრეფა ჩილეს რეჟიმისათვის ამერიკის სამხედრო დახმარების შემცირების შესახებ. მან ხაზგასმით აღნიშნა, რომ ამერიკის შეერთებული შტატები სრულიად არ ზრუნავს ადამიანის უფლებებისათვის ჩილეში, უზრდის კრედიტებს ამ რეჟიმს და ხელს უწყობს ამერიკის კერძო ბანკების დაბანდებებს ჩილეს ეკონომიკაში.

როგორც ცნობილია, ჩილეს სამხედრო-საზღვაო ძალებმა ამ დღეებში შეეტაკებელი შტატების სამხედრო-საზღვაო ძალებისაგან მიიღეს საჩქარედ ორი სამხედრო კატერი. ამერიკის შეერთებულმა შტატებმა სანქცია მისცა ავრეთვე ხუნტისათვის 10 მილიონი დოლარი კრედიტის გამოყოფას იარაღის შესაძენად.

ხალი მოაწერმს გეგმას

კაირო, 25 იანვარი. (საკდესი). კაირო-ხუეცის გზის 101-ე კილომეტრზე ეგვიპტის არაბთა რესპუბლიკის გენერალური შტაბის უფროსმა მუჰამედ ადელ განი ალ-გამასიმ და ისრაელის გენერალური შტაბის უფროსმა დ. ელაზარმა ხელი მოაწერეს მომდინარე წლის 18 იანვრის შეთანხმების შესრულების დაწვრილებითს გეგმას ეგვიპტისა და ისრაელის ჯარების დაშორიშორების შესახებ.

გაერთიანებული ერების ორგანიზაციის საგანგებო ჯარების სარდალმა ახლო აღმოსავლეთში გენერალ-ლეიტენანტმა ე. სიილასვუომ აგრეთვე ხელი მოაწერა ამ დოკუმენტს.

ამ გეგმის შესაბამისად 25 იანვრიდან უნდა დაიწყოს ისრაელის ჯარების გაყვანა მათ მიერ დაკავებული პოზიციებიდან სუეცის არხის დასავლეთ ნაპირზე.

მიღწეულია შეთანხმება

ანკარა, 25 იანვარი. (საკდესი). აქ სახალხო-რესპუბლიკურ პარტიასა და ეროვნული ხსნის პარტიას შორის მიღწეულია შეთანხმება ამ ორი პარტიის კოალიციის შესახებ თურქეთის მთავრობის შედგენის მიზნით.

თურქეთის პრეზიდენტმა ფ. კორუთურქმა, როგორც ვიუწყებოდით, მეორედ შესთავაზა სახალხო-რესპუბლიკური პარტიის ლიდერს ბ. ეჯევოს კაბინეტის შედგენა მას შემდეგ, რაც რამდენჯერმე სცადა მთავრობის კრიზისის გადაჭრა, რომელიც სამ თვეზე მეტია გრძელდება. რამდენადაც სახალხო-რესპუბლიკურ პარტიას არა ჰყავს საკმარო უმრავლესობა პარლამენტში ერთპარტიული მთავრობის შედგენისათვის, ბ. ეჯევითმა დაიწყო მოლაპარაკება თანამშრომლობის შესახებ ეროვნული ხსნის პარტიასთან. ამ ორი პარტიის ლიდერებს შორის ხანგრძლივი და დაძაბული კონსულტაციების შემდეგ ბოლოს უთანხმოებანი მოაგვარეს.

ბრძოლისა და გამარჯვებათა წლები

26 იანვარი ინდოეთის რესპუბლიკად გამოცხადების დღეა

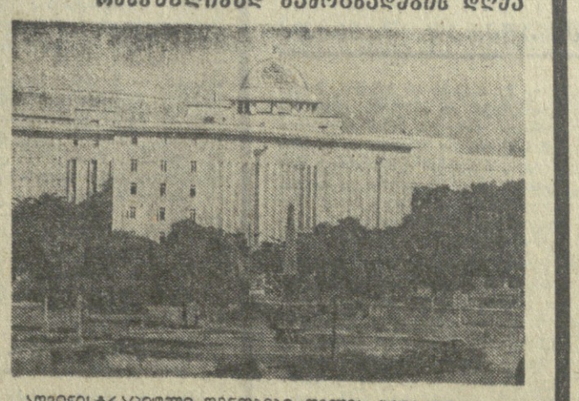

ადმინისტრაციული შენობები დელის ცენტრში.

საკდესის ფოტო.

დღეს ინდოელი ხალხი ზეიმით აღნიშნავს თავისი რესპუბლიკის დაბადების დღეს. ეს დიდი ეროვნული დღესასწაული 24-ჯერ დაუდგა უძველესი ცივილიზაციისა და კულტურის ქვეყანას, რომელიც მომავლის გზას იკვალავს.

...ჩამავალი მზის სხივები ესალბუნება , და შეშამეულისფრად ღებავს რაშტრაპატი ბჰავანის სასახლის—ინდოთის რესპუბლიკის პრეზიდენტის რეზიდენციის მასიურ წითელი ქვის კოლონადებს. ცის ლაჟვარდის ფონზე სასახლის თავზე ფრიალებს ნარინჯისფერ-თეთრ-მწვანე ინდური ალამი — დამოუკიდებლობისა და სუვერენიტეტის სიმბოლო. დელის ცენტრალური მაგისტრალი — რაჯპატი („სახელმწიფოს გზა“) ანვრის ამ თბილ დღეებში მორთულია დიდი ნარფერადი ტილოებით, რომლებზეც გამოსახულია „ჩაკრა“ — მარადიული წინსვლის სიმბოლო. ეს სიმბოლო შემთხვევით როდია შერჩეული: მსოფლიოს რუკაზე ინდოეთის რესპუბლიკის გაჩენამ დასაბამი მისცა ამ ქვეყანაში კოლონიალიზმის მძიმე შემკვიდრეობის დაძლევის, ეროვნული ეკონომიკის საფუძვლების მშენებლობის პროცესს, დიდმნიშვნელოვანი სოციალური პრობლემების გადაჭრას.

ერთხელ, უცხოელ ჟურნალისტებთან საუბარში ინდოეთის პრემიერ-მინისტრმა ინდირა განდიმ გულისტკივილით თქვა, რომ ინდოეთი დიდხანს იყო ბრიტანეთის ბატონობის ქვეშ. კოლონიური რეჟიმი, აღნიშნა მან, მაშინ, ფიტავდა ქვეყნის სამდიდრეებს, ეფერხებოდა თანამედროვე ინდუსტრიის შექმნას და მოადუნა სოფლის მეურნეობა, საზოგადოების მთელი სოციალური სტრუქტურა. და ახლა, დამოუკიდებლობის მოპოვებიდან მეოთხედი საუკუნის შემდეგ ჯერ მაინც არ არის გადაჭრილი ყველა პრობლემა. ქვლავ რჩება სიღატაკე და უმუშევრობა, ეკონომიური სიძნელეები. ფეოდალური შემამულური ელემენტები და კერძო კაპიტალი ეწინააღმდეგებიან მთავრობის პროგრესულ რეფორმებს.

დიახ, ეს ასეა. მაგრამ ამასთანავე დამოუკიდებელი განვითარების წლებში ინდოეთის რესპუბლიკამ უდიდესი ნაბიჯები მოახდინა საკუთარი ინდუსტრიული ბაზის შექმნაში, სოფლის მეურნეობის აღმავლობაში, ღრმა სოციალური გარდაქმნების განხორციელებაში. დღევანდელი ინდოეთი — ეს არის ატომური რეაქტორებისა და ურთულესი ელექტრონული აპარატურის, ნავთობის ჭაბურღილებისა და მეტალურგიული გიგანტების ქვეყანა. ეროვნულ საგეგმო კომისიაში — ინდოეთის ეკონომიური განვითარების გეგმების შემუშავებელ ცენტრში — მაცნობებს, რომ შორშორდელი სასტიკი გვალვის მიუხედავად მარცვლეულის წარმოებამ ინდოეთში შეადგინა თითქმის 115 მილიონი ტონა, ანუ ერთიორად მეტი, ვიდრე 24 წლის წინ. მეტალურგიული ქარხნების სიმძლავრე ამ პერიოდში 1,5-დან 9 მილიონ ტონა ფოლადამდე გაიზარდა, ქვანახშირის მოპოვება — 35-დან 72 მილიონ ტონამდე, ელექტროსადგურების სიმძლავრე — 2,05-დან 16,4 მილიონ კილოვატამდე.

მტკიცდება სახელმწიფო სექტორის პოზიციები, რასაც ინდოეთის მთავრობა და პროგრესული ძალები სამართლიანად მიიჩნევენ სოციალურ-ეკონომიური გარდაქმნებისა და ეკონომიური დამოუკიდებლობის მიღწევის მთავარ ინსტრუმენტად. ხუთწლედების მაძიებლებსაც, კოლონიური ეპოქის მძიმე მემკვიდრეობასაც. ამიტომ გასაგებია ის დიდი მნიშვნელობა, რომელიც აქ ენიჭება 1974-1979 წლების ეროვნული ეკონომიკის განვითარების მეხუთე ხუთწლიანი გეგმის პროექტს, რომელიც ახლახან შეიტანეს რესპუბლიკის პარლამენტში.

როგორია ხუთწლედის დამახასიათებელი ნიშნები? აი რას ფიქრობს ამ საკითხზე ინდოეთის დაგეგმვის მინისტრი დ. პ. დჰარი:

— გეგმის ძირითადი ამოცანებია — ხალხის ცხოვრების დონის ამაღლება, სიღატაკის აღმოფხვრა, ინდუსტრიული ბაზის ყოველმხრივი განვითარება და განმტკიცება, — თქვა მან ჩემთან საუბარში.

მინისტრის მიერ მოყვანილი ციფრები ფრიად მნიშვნელოვანია. საკმარისია ითქვას, რომ კაპიტალდაბანდებათა საერთო თანხა მეხუთე ხუთწლედში შეადგენს 534 მილიარდ 110 მილიონ რუპიას. ეს ერთიორად და მეტად აღემატება მეოთხე ხუთწლედის ასიგნებებს.

გეგმა ითვალისწინებს ფოლადის, ქვანახშირის, ნავთობის, ელექტროენერგიის, ქიმიური საუქების წარმოების მნიშვნელოვან გადიდებას. გათვალისწინებულია რადიკალური გარდაქმნები სოფლად, სადაც ინდოეთის მოსახლეობის 80 პროცენტი ცხოვრობს. ხუთწლედის დავალებათა შესრულება, უეჭველია, ხელს შეუწყობს ხალხის მასების ცხოვრების დონის ამაღლებას, სიღატაკისა და უმუშევრობის აღმოფხვრას — თქვა დასასრულ ჩემმა თანამოსაუბრემ.

მე-5 ხუთწლიანი გეგმის პროექტის გარშემო ჩაღდება მძაფრი პოლიტიკური დისკუსია. კვლავ გააქტიურდნენ რეაქციის ძალები, რომლებიც დაცვაზე გადავიდნენ პარლამენტის უკანასკნელ არჩევნებში დამარცხების შემდეგ. მუქარიდან და ულტიმატუმებიდან ისინი გადავიდნენ ბრძოლის უფრო შენიღბულ ფორმებზე. მაგალითად, ისინი გააფთრებით ამტკიცებენ ახალი ხუთწლედის დავალებანი „რეალური არ არისო“. მაგრამ ეს, რა თქმა უნდა, ასე არ არის. განვითარების ეროვნულ გეგმებს, როგორც ბაზგასმით აღნიშნავს ბევრი წამყვანი ინდოელი ეკონომისტი, საფუძვლად უდევს თანამედროვე მეცნიერებისა და ტექნიკის მიღწევები, ქვეყანაში უკვე განხორციელებულ სოციალურ-ეკონომიურ გარდაქმნათა გამოცდილება, საბჭოთა კავშირისა და სხვა სოციალისტური ქვეყნების მხარდაჭერა.

საგარეო-პოლიტიკურ დარგში ინდოეთის საერთაშორისო პოზიციების განმტკიცების ემსახურება ინდირა განდის მთავრობის მიერ განხორციელებული მშვიდობისა და უშიშროების განმტკიცების თანამშრომლური პოლიტიკა. ცხოვრებამ გვიჩვენა, რომ მშვიდობისა და საერთაშორისო დაძაბულობის შენელებისათვის ბრძოლაში სულ უფრო მზარდ როლს ასრულებს ინდოეთისა და საბჭოთა კავშირის თანამშრომლობა. სკკპ ცენტრალური კომიტეტის გენერალური მდივნის ლ. ი. ბრეჟნევის ინდოეთში ამასწინანდელმა ოფიციალურმა მეგობრულმა ვიზიტმა, რომელსაც გულთბილად და გულიანად შეხვდა მთელი ქვეყანა, ახალი მკაფიო ფერცელი ჩაწერა დიდმნიშვნელოვანი საერთაშორისო მოვლენების მატიანეში და ამასთან კიდევ უფრო მაღალ საფეხურზე აიყვანა ორი ქვეყნის ურთიერთობა.

საბჭოთა კავშირ-ინდოეთის მეგობრობას დიდი ტრადიციები აქვს. სსრ კავშირი ინდოეთს იწვევდა და კვლავაც უწევს ქმედითი დახმარებას კოლონიალიზმის მემკვიდრეობის ლიკვიდაციაში, საკუთარი ეროვნული ეკონომიკის შექმნაში. ამ ორ ქვეყანას შორის წარმატებით ვითარდება საგაჭრო-ეკონომიური თანამშრომლობა, რომელსაც საფუძვლად უდევს თანასწორობისა და ურთიერთსარგებლობის პრინციპები. ჩვენი ქვეყნის მონაწილეობით ინდოეთში აშენდა ან მშენებლობის სტადიაშია 70 სამრეწველო ობიექტი. აქედან 50 ობიექტი ეკონომიკის ისეთ გადამწყვეტ დარგებში, როგორიც არის მეტალურგია, მანქანათმშენებლობა ნავთობის მრეწველობა, ენერგეტიკა, ხელსაწყოთმშენებლობა: უკვე იძლევა პროდუქციას. საბჭოთა კავშირ-ინდოეთის ეკონომიური თანამშრომლობის პირმშომ — ბჰილაის მეტალურგიულმა ქარხანამ, რომელსაც სამართლიანად უწოდებენ ინდოეთის მძიმე ინდუსტრიის ფლაგმანს, უკვე გამოადგნო დაახლოებით 20 მილიონი ტონა ფოლადი. შეთანხმებაში, რომელსაც ხელი მოაწერეს ინდოეთში ლ. ი. ბრეჟნევის ისტორიული ვიზიტის დღეებში, გათვალისწინებულია ბჰილაისა და ბოკაროს მეტალურგიული ქარხნების სიმძლავრეთა გაფართოება შესაბამისად 7 მილიონ და 10 მილიონამდე ტონა ფოლადით წელიწადში.

უკანასკნელი ათი წლის მანძილზე 4-ჯერ და მეტად გაიზარდა აგრეთვე საბჭოთა კავშირ-ინდოეთის სავაჭრო-ეკონომიური ურთიერთობა. ათასობით ინდოელმა სტუდენტმა და ასპირანტმა, სხვადასხვა სპეციალობის ინჟინერმა და ტექნიკოსმა სწავლება ან სტაჟირება გაიარა საბჭოთა კავშირის უმაღლეს სასწავლებლებსა და საწარმოებში.

„ჩვენ, ინდოეთში, — განაცხადა საუბარში საგარეო საქმეთა მინისტრმა სვარანგ სინგმა,—დიდად ვაფასებთ ინდოეთისა და საბჭოთა კავშირის მთავრობებისა და ხალხების პოლიტიკური, ეკონომიური და კულტურული ურთიერთობის წარმატებით განვითარებას. ლ. ი. ბრეჟნევის ვიზიტმა უფრო მეტად დააახლოვა ჩვენი ქვეყნები და დიდი როლი შეასრულა ჩვენი ხალხების მეგობრობისა და თანამშრომლობის განმტკიცების საქმეში“.

ინდოეთის რესპუბლიკის დღეს საბჭოთა აღამიანები გულწრფელად უსურვებენ მეგობარ ინდოელ ხალხს შემდგომ წარმატებებს ახალი ცხოვრების მშენებლობის საქმეში, დამოუკიდებლობისა და სოციალური პროგრესის გზით ქვეყნის განვითარებაში.

ვ. მატიანი,
(საკდესის კორ.).

დელი.

მეგობრობა, თანამშრომლობა

1974 წლის 21-დან 24 იანვრამდე საბჭოთა კავშირის მთავრობის მოწვეულით საბჭოთა კავშირში ოფიციალური მეგობრული ვიზიტით იყო ეგვიპტის არაბთა რესპუბლიკის საგარეო საქმეთა მინისტრი ისმაილ ფაჰმი.

**ა. ფაჰმი მიიღეს სკკპ ცენტრალური კომიტეტის გენერალურმა მდივანმა ლ. ი. ბრეჟნევმა, სკკპ ცენტრალური კომიტეტის პოლიტბიუროს წევრმა, სსრ კავშირის უმაღლესი საბჭოს პრეზიდიუმის თავმჯდომარემ ნ. ვ. პოდგორნიმ და სკკპ ცენტრალური კომიტეტის პოლიტბიუროს წევრმა, სსრ კავშირის საგარეო საქმე

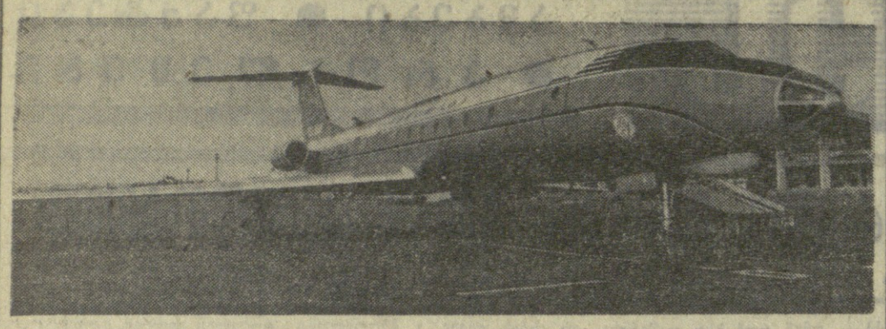

თბილისის ცაშია ტუ-134-ა

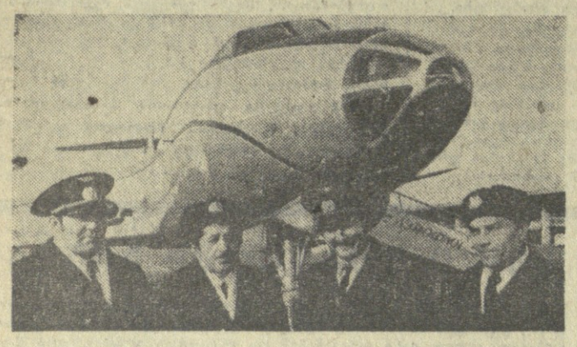

საქართველოს სამოქალაქო ავიაციის სამმართველოს თვითმფრინავების პარკს შეემატა უახლესი მანქანები — ტუ-134-ა. იანვრის დამლევიდან 76-ადგილიანი ლაინერები ყოველდღიურად ივლიან თბილისის აეროფორომდან მოსკოვის მიმართულებით.

...ასაფრენ ზოლზე მოვერცხლისფრო-ცისფერი ლაინერი გარინდულა. შევდივართ თვითმფრინავში. სალონში თბილა, თუმცა ძრავები არ შუმაობენ.

— ზაფხულობით კი აქ ისე გრილა, რომ მთაში გეგონებათ თავი, — ამბობს მეორე პილოტი ვივი სააკაძე. — დამატებითი ძრავა დგომის დროსაც კი ათობობ ან აგრილებს კაბინას და სალონს.

მგზავრები მოსახერხებელ საკაბინეებში ჩასხდნენ. ახლა სასიამოვნოდ ფრენა მოეწყობა. დღის სინათლის ნათურები სასიამოვნო შუქს ჰფენენ სალონს. ყოველ სავარძელს თავისი განათება აქვს. აი, ძრავებიც ამოქმედდა. მათ შეუძლიათ 13,5 ათას კილოგრამზე მეტი წევა განავითარონ და ცაში გაიროლონ სამგზავრო ლაინერი, რომლის საერთო წონა ტვირთიანად 47 ტონას აღწევს. ბორტგამციცებლების ნატაშა ერიციანისა და ირა აპასიანის ინფორმაციის შემდეგ რადიოში მუსიკა გაისმა. თვითმფრინავის კუდის ნაწილში მოთავსებული ძრავების გუგუნი მგზავრებს სულ არ უშლის ხელს სასიამოვნო მუსიკის მოსმენას.

მანქანამ სასთან მეტ ხანს იფრინა, მაგრამ მგზავრებს დაღლილობა არ გვიგრძვნია. სალონში სიჩუმეა. თბილა, ისეთი სიმყუდროვეა, შეგიძლია ხმის აუღლებლად ისაუბრო. დედამიწიდან 10 კილომეტრზე ასული თვითმფრინავის სალონში ისეთი სუფთა ჰაერია, როგორიც მთაშია 1200 მეტრ სიმაღლეზე.

მოსკოვში ისე ჩავედით, რომ ვერც კი შეგამჩნიეთ, მთელი გზა შეეხეთი გრაგალური ქარი რომ ქროდა, რომლის სიჩქარე, ეკიპაჟის შტურმანის ვლადიმერ ბაკულინის გაანგარიშებით, საათში თითქმის 240 კილომეტრს აღწევდა. სიტყვამ მოიტანა, და პაერის შემხვედრი ნაკადი თურმე თვითმფრინავს არ აძლევდა შესაძლებლობას განვითარებინა მაქსიმალური სიჩქარე. სამაგიეროდ, თბილისში რომ მოვფრინავდით, ზურგის ქარმა ჩვენს ლაინერს საათში 1.000 კილომეტრზე მეტი სიჩქარე განავითარებინა.

— საუცხო მანქანაა, — ამბობს ეკიპაჟის მეთაური, პირველი კლასის მფრინავი ი. კოროვჩენკო. — აქ ყველა სისტემა ისეა მოწყობილი, რომ თვითმფრინავი ავტომატურად დაეშვას დასაჯდომად. ავტოპილოტი ფრენის ხაიმედობას უზრუნველყოფს.

მაგრამ მხოლოდ ავტოპილოტი როდია უსაფრთხოების საწინდარი. ბორტმექანიკოსმა ჰუსეინ მურიაზოვმა გულდასმით შეამოწმა მანქანა, დედამიწაზე და პაერშიც ზუსტად ასრულებდა თავის მოვალეობას.

...თვითმფრინავმა ღრუბლებში ჩაყვინთა. წამიც, და დათოვლილი მოსკოვი გამოჩნდა. თბილისიდან მოსკოვამდე 1.660 კილომეტრი მანძილი ტუ-134-ა ლაინერმა 2 საათსა და 10 წუთში დაფარა.

ი. გორელოვი,
(საინფორმის სპეც. კორ.).

თბილისი-მოსკოვი.

სურათებზე: ზემოთ — ტუ-134-ა თბილისის აეროპორტში; ქვემოთ — თვითმფრინავის ეკიპაჟი (მარცხნიდან): შტურმანი ვ. ბაკულინი, ბორტმექანიკოსი ჰ. ზურიაზოვი, მე-2 პილოტი გ. საკაძე და მეთაური ი. კოროვჩენკო.

ბ. ბამპაძის ფოტო (საინფორმის ფოტოქრონიკა).

ᲐᲛᲘᲜᲓᲘ

დღეს, 26 იანვარს, დასავლეთ საქართველოს ხანაბრო რაიონებში მცირე ნალექია მოსალოდნელი, რაონის ხეობაში იქროლებს წამში 10-15 მეტრი სიძლიერის აღმოსავლეთის ქარი, ტემპერატურა დაბლობ რაიონებში 3-8 გრადუსი სითბო, მთაში —ნულიდან 5 გრადუსი ყინვა.

აღმოსავლეთ საქართველოს აღმოსავლეთ რაიონებში მცირე თოვლია მოსალოდნელი, ხუსტი ქარი, გზები მოყინულია, ტემპერატურა დაბლობ რაიონებში 1-5 გრადუსი სითბო, მთაში 5-10 გრადუსი ყინვა.

თბილისში უნალექო ამინდი იქნება, ტემპერატურა 3-5 გრადუსი სითბო.

ᲙᲔᲗᲘᲚ ᲮᲐᲚᲮᲘᲡ ᲠᲐ ᲒᲐᲛᲝᲚᲔᲕᲡ!

ᲕᲐᲥᲪᲘᲜᲝᲑᲐ, ᲙᲔᲗᲘᲚᲨᲝᲑᲘᲚᲔᲑᲐ

ნაჭრარალას უღელტეხილი თოვლის ხაბანშია გახვეული. ზამთარში ძალიან ძნელია მგზავრობა. მაგრამ აქ დამხმარე ტექნიკა ეგულებათ მგზავრებს...

სასწრაფო აუცილებელი საქმის გამო ონიდან მიმავალმა მგზავრების ერთმა ჯგუფმა ამბროლაურის გავლით ნაქერალის უღელტეხილის გადავლა ავარჩიეთ. გავცდით შორს, დიდი თოვლი იყო, მაწყანას გაუჭირდა სვლა. გზაზე უკან გამობრუნებული მანქანები შეგვხვდა.

გამოჩნდა ტრაქტორი, ნაქერალის წვერზე მყოფ შაორის გეოლოგიური პარტიის ეაბურღილის მუშებისათვის მასალა მოეტანა, ვთხოვეთ ტრაქტორისტ ვაჟა ქემოკლიძეს ჩვენთვის დახმარება აღმოეჩინა. მან მანქანა გამოაბა ტრაქტორს და მიგვიყვანა წვერზე. აქ კი უძლიერესი ქარბუქი მძვინვარებდა. ჩვენი ჯგუფის ერთ-ერთი მგზავრი ჩორდინ გეოლოგიური პარტიის უფროსი ირაკლი ჯაფარიძე და წვერზე ეაბურღილზე მომუშავე ბიჭები ტრაქტორისტ ვ. ქემოკლიძესთან ერთად ნახევარ საათზე მეტ ხანს ებრძოდნენ გამძვინვარებულ სტიქიას და სამშვიდობოზე გაგვიყვანეს. როდესაც ტრაქტორისტსა და ეაბურღილზე მომუშავე მუშებს დასამჯელო შევაძლიეთ, მათ ამაზე უარი გვითხრეს, არ გამოგვართვეს.

ვაჟა ქემოკლიძემ იმ დღეს, ჩვენს გარდა სხვებსაც აღმოუჩინა დახმარება და გაუწოდა მზრუნველი ხელი.

ტრაქტორისტმა ვ. ქემოკლიძემ, ეაბურღილზე მომუშავე მუშებმა ვაჟაკაცური და ჰუმანური მოქმედებისათვის მგზავრთა უღრმესი მადლობა დაიმსახურეს.

ნ. ᲓᲣᲨᲣᲨᲕᲘᲚᲘ.

ᲡᲝᲤᲚᲘᲡ ᲞᲐᲠᲐᲖᲘᲢᲘ

ᲮᲣᲚᲘᲒᲐᲜᲘ ᲨᲔᲡᲐᲤᲔᲠᲐᲓ ᲓᲐᲘᲡᲐᲯᲐ

სოფელში ხშირად გაიგონებდით: აფსუს, რა ჯახის პატრონი ცდება უქმად, კოლმეურნეობაში ამდენი საქმეა, ეს ბიჭი კი აქაოქ დაეხეტება, ლოთობასა და უსაქმურობაში ატარებს დღეებსო.

მართლაც, ყვარლის რაიონის სოფელ კუმატახში მცხოვრები იაშა დარჩიაშვილი ისე შევიდა ახაკში, რომ არც ოჯახის, არც საზოგადოების საყარგებლოდ ჩხირიც კი არ გადაუბრუნებია. სწავლას გული არ დაუდო, პატარაობიდანვე მიეძალა მაგარ სასმელებს, შეზარხოშებული ქუჩა-ქუჩა დახეტიალობდა, ყოველთვის ჩხუბინა და აყალ-მაყალის გუნებაზე იყო და შარს ეძებდა.

პარაზიტულმა ცხოვრებამ ი. დარჩიაშვილი დანაშაულამდე მიიყვანა და საპატიმროში ამოჰყო თავი. სასჯელის მოხდის შემდეგ მშობლიურ სოფელს დაუბრუნდა. თანასოფლელებს ეგონათ ახლა კი ისწავლის ჭკუას, ძველებურ ცხოვრებას თავს დაანებებს, უსაქმოდ წაწყალს მოეშვება, კოლმეურნეობაში იმუშავებს, საქმეს მოკიდებს ხელსო. მაგრამ არ გამართლა იმედი. კვლავ განაგრძო თავაშვებული ცხოვრება. ლოთობდა. ამიტომ სასჯელის მოხდიდან ჯერ ოჯახგვარიც არ იყო გასული, რომ კვლავ ჩაიდინა დანაშაული.

ერთ დღეს, ყვარელში ხეტიალით რომ დაიღალა, გურჯაანის რაიონის სოფელ ველისციხისაკენ ძველი ნაცნობების მოსანახულებლად გასწია. უზომოდ დათვრა და აბორგდა — ყვარელში საქმე მაქვს, ახლავე უნდა წავიდეო.

ავტობუსის გაჩერებასთან ხულიგანს გარეშო თუ ხალხი თვალში არ მოუვიდა, საჩხუბრად იქაჩებოდა და უწმაწური სიტყვებით შიმართავდა გარშემო მყოფთ.

— მე არავისი არ მეშინია, მილიცია ჩემთვის არ არსებობს, ერთი გამოჩნდეს ვინმე და მაშინ გაყურებინებთ სეირს, — აყვირდა ი. დარჩიაშვილი, როცა მას წესრიგისაკენ მოუწოდეს. ეხეკ არ იკმარა და თავისი „ვაჟკაცობის" დასამტკიცებლად მილიციის უნნის რწმუნებულის კაბინეტთან მიიჭრა, მინები ჩალეწა.

უნნის რწმუნებულმა თ. ათაბეგაშვილმა ი. დარჩიაშვილს წესრიგისაკენ მოუწოდა, მაგრამ მან იუკადრისა, ჯერ შეაგინა, შემდეგ კი ფიზიკური მეურაცხყოფა მიაყენა და მიიმალა.

მეორე დღესვე შეიპყრეს დანაშავე და სისხლის სამართლის პასუხისგებაში მიცეს. მისი საქმე გურჯაანის რაიონის სახალხო სასამართლოს გამსვლელმა სესიამ დანაშაულის ადგილზე — სოფელ ველისციხეში გაარჩია სახალხო მოსამართლე გ. ყაველიშვილის თავმჯდომარეობით და თავაწყვეტილ ხულიგანს ხუთი წლით თავისუფლების აღკვეთა მიუსაჯა, სასჯელის მკაცრი რეჟიმის კოლონიაში მოხდით.

მართალია, ხულიგანი „დამსახურებისამებრ" დაისაჯა, მაგრამ საკითხავია, რატომ შეუწყეს ხელი მსპინძლებმა ი. დარჩიაშვილს, რომ უზომოდ დამთვრალიყო და ახალი დანაშაული ჩაედინა? განა გზაბნეული ახალგაზრდის გამოსწორება ღვინით გამასპინძლებით შეიძლება? ან რით იმართლებენ თავს ი. დარჩიაშვილის ნათესავები, მეგობრები და თანასოფლელები, რომლებმაც თავიდანვე არ მიაქციეს ყურადღება მის სუსტ მხარეებს და ნებით თუ უნებლიეთ ხელი შეუწყვეს მცდარ გზას დასდგომოდა იგი? ეს დამაფიქრებელია...

„კომუნისტის" საკ. კორ.

ᲞᲠᲔᲖᲘᲓᲔᲜᲢᲗᲐ ᲛᲐᲢᲩᲔᲑᲖᲔ

ᲒᲠᲫᲝᲚᲐ ᲛᲬᲕᲐᲕᲓᲔᲑᲐ

ᲕᲝᲡᲙᲝᲕᲘ

კარპოვ-პოლუფაევსკის მეოთხე გადადებული პარტიის ანალიზმა ცხადყო, რომ მოსკოველი გროსმაისტერის პოზიციას ვეღარაფერი იხსნიდა. თეორი პაიკების წიხსვლამ ლაზიერის ფრთაზე მთლიანად დაარღვია პოლუფაევსკის ფიგურების ურთიერთმოქმედება. ამასთან კარპოვი ხარისხის მოგებასაც იმუქრებოდა, ამიტომ პოლუფაევსკიმ სულ 8 სვლა გააკეთა და დანებდა. ანგარიში გახდა 1:0 კარპოვის სასარგებლოდ. ეს საერთოდ პირველი გამარჯვებაა, რომელიც კარპოვმა მოიპოვა პოლუფაევსკისთან ნათამაშევ პარტიებში. ამ მატჩამდე მათ ორი ყაიმი ჰქონდათ.

ამ შეხვედრის ბედი გადაწყვიტა არა დებიუტმა ან შუა თამაშმა, არამედ პოლუფაევსკის მიერ ციაბრტში დაშვებულმა შეცდომებმა. სადებიუტო მომზადების თვალსაზრისით პოლუფაევსკი, მიმომხილველთა აზრით, არ ჩამოუვარდება კარპოვს (რამდენადაც ამაზე მსჯელობა შეიძლება 4 გათამაშებული პარტიის მიხედვით), მაგრამ ახალგაზრდა გროსმაისტერს შემდეგ მაინც ნაკლები შეცდომა მოსდის.

პოლუფაევსკი უკვე ვალდებულია მდგომარეობის გამოსწორებისათვის იზრუნოს. ამისათვის, უპირველეს ყოვლისა, თეორეთით მეტი აქტიურობაა საჭირო.

გუშინ გაიმართა ამ მატჩის V პარტია, რომელიც ყაიმით დამთავრდა.

ᲝᲓᲔᲡᲐ

მეხუთე პარტია უდავოდ საუკეთესოა კორჩნოის მიერ დღემდე გათამაშებულთა შორის: მას შემდეგ, რაც ადრე თეთრებით ვერაფერს მიაღწია პირველ და მესამე პარტიაში, კორჩნოიმ გამოიყენა რეტი-ნიმცოვიჩის ძველებური დებიუტი. ეს ფსიქოლოგიურად სრულიად გამართლებული „სვლა" აღმოჩნდა. მეკინგი საგულდაგულოდ არის მომზადებული თანამედროვე დასაწყისებში, მაგრამ აი ამ ძველ დებიუტს კი ალღო ვერ აუღია. მსოფლიოს ეკს-ჩემპიონმა სმისლოვმა მაღალი შეფასება მისცა ლენინგრადელი გროსმაისტერის თამაშს ამ პარტიაში.

გადადებული პარტიის თუნდაც ზერელე ანალიზის შემდეგ ცხადი ხდება, რომ ბრაზილიელი გროსმაისტერის მდგომარეობა ფაქტიურად უიმედოა. კორჩნოი იმუქრება ალმორავოს ორი ძლიერი ცენტრალური პაიკი, რომელთაც კარგად ეხმარება კუ. ამის საწინააღმდეგოდ მეკინგს რიიმე დაცვითი მანევრი არ გააჩნია. მისი მხედარი თეთრ კუზე ურესია, პაიკები კი დასუსტებულნი. მართალია, მეკინგს გამცვლელი პაიკი აქვს, მაგრამ მისი შეკავება იოლი საქმეა.

მატჩის მეექვსე პარტია არ გამართულა, მეკინგის აკადემყოფობის გამო.

Ბ. ᲑᲐᲛᲠᲔᲙᲔᲚᲘ.

ᲞᲐᲚᲐᲗᲒᲣᲠᲗᲘᲡ ᲤᲐᲠᲗᲔᲑᲗᲐᲜ

კიდევ ორი მატჩი გამართა საბჭოთა ნაკრებმა ბრაზილიაში. სან-პაულუში ბრაზილიელებმა კვლავ გამარჯვეს ანგარიშით 76:72 (39:38), ხოლო 22 იანვარს რიო-დე-ჟანეიროში ჩვენმა კალათბურთელებმა სძლიეს მასპინძლებს — 65:64. როგორც საკადრისის კორესპონდენტი იტყობინება, ეს შეხვედრა ფრიად დაძაბულად წარმართა, მატჩის ბედი გადაწყდა ბოლო წამებში, თავიდან კი საბჭოთა კალათბურთელების უპირატესობა აშკარა იყო, ტაიმიც მათ მოიგეს 30:26. მაგრამ შემდეგ თავი იჩინა მსაჯთა მიკერძოებამ და... ბოლოს ბრაზილიის კალათბურთის კონფედერაციის მესვეურნიც კი იიულებული გახდნენ შეეჭერებინათ თამაში და შენიშვნა მიეცათ მსაჯებისათვის. ასპარეზობაში თავი გამოიჩინა ს. ბელოვმა, რომელმაც თავის გუნდს 32 ქულა შესძინა.

ᲒᲐᲘᲛᲐᲠᲗᲐ კალათბურთში ქალთა საკავშირო ჩემპიონატის მეორე წრის მესამე ტური. სოჭში ზედიზედ მესამე გამარჯვება მოიპოვა რიგის ტტტ-მ, რომელმაც ბოლო ორ მატჩში დაამარცხა ფრუნზეს „სტროიტელი" — 95:56 და „სპარტაკი" (მოსკოვის ოლქი) — 71:38, აღსანიშნავია, რომ ავადმყოფობის შემდეგ დაბრუნდა ულიანა სემიონოვა, რომელმაც ბოლო შეხვედრაში 22 ქულა მოუტანა გუნდს. მოსკოვში დამარცხდა ჩემპიონატის ლიდერი ლენინგრადის „სპარტაკი". მას ანგარიშით 56:51 მოუგო სვერდლოვსკის „ურალმაშმა".

ᲤᲔᲮᲑᲣᲠᲗᲘᲡ ᲡᲔᲖᲝᲜᲘ ᲛᲝᲐᲮᲓᲝᲕᲓᲐ, ᲠᲝᲒᲝᲠᲘ ᲘᲥᲜᲔᲑᲐ ᲘᲒᲘ?

ᲨᲝᲠᲘᲡ აღარ არის წლეულანდელი საფეხბურთო სეზონი. იგი გაიხსნება მარტის შუა რიცხვებში სსრ კავშირის თასის გათამაშების მატჩებით, ხოლო აპრილის პირველ რიცხვებში სტარტს აიღებს ქვეყნის ჩემპიონატი.

უმაღლეს ლიგაში, იხევე როგორც შარშან, გამოვა 16 გუნდი, პირველში კი — 20.

რა სიახლე იქნება ახალ სეზონში? როგორც სსრ კავშირის მიერ ტრანსფერებსა ... ...