პროლეტარეგო ყველა ქვეყნისა, შეერთდით!

კომუნისტი

KOMUNISTI —

საქართველოს კომუნისტური პარტიის ცენტრალური კომიტეტის, საქართველოს სსრ უმაღლესი საბჭოსა და საქართველოს სსრ მინისტრთა საბჭოს ორგანო

ОРГАН ЦК КП ГРУЗИИ, ВЕРХОВНОГО СОВЕТА ГРУЗИНСКОЙ ССР И СОВЕТА МИНИСТРОВ ГРУЗИНСКОЙ ССР

19 თებერვალი სამშაბათი 1974 ფასი 2 კაპ.

გაზეთი გამოდის 1920 წლის 3 ივნისიდან ● № 42 (15863)

ეროვნული ბიბლიოთეკა

სოხუმი. 1974 წლის 18 თებერვალი. ხალხთა მეგობრობის ორდენის გადაცემა აფხაზეთის ასს რესპუბლიკისათვის.

ი. ჰუხონელიძის ფოტო (საქინფორმის ფოტოქრონიკა).

მილოცულია შეთანხმება

საფრანგეთის პრეზიდენტთან ჟ. პომპიდუსთან სკკპ ცენტრალური კომიტეტის გენერალური მდივნის ლ. ი. ბრეჟნევის მომავალი შესვლის გამო

სკკპ ცენტრალური კომიტეტის პოლიტბიუროს წევრის, სსრ კავშირის საგარეო საქმეთა მინისტრის ა. ა. გრომიკოს საფრანგეთში ვიზიტით ყოფნის დროს მიღწეულია შეთანხმება, რომ ადრინდელი მიწვევის შესაბამისად საფრანგეთის რესპუბლიკის პრეზიდენტი ჟ. პომპიდუ სკკპ ცენტრალური კომიტეტის გენერალურ მდივანთან ლ. ი. ბრეჟნევთან შესახვედრად საბჭოთა კავშირში ჩამოვა-მიმდინარე წლის მარტში, ალბათ თვის დამდეგს.

პრეზიდენტი ჟ. ჟ. ქუკონენი სამშობლოში გაემგზავრა

18 თებერვალს მოსკოვიდან სამშობლოში გაემგზავრა ფინეთის რესპუბლიკის პრეზიდენტი ურჰო კაასტა კექონენი, რომელიც საბჭოთა კავშირში იმყოფებოდა არაოფიციალური ვიზიტით სსრ კავშირის უმაღლესი საბჭოს პრეზიდიუმისა და საბჭოთა მთავრობის მოწვევით.

შერემეტიევოს აეროდრომზე, რომელიც მორთული იყო ფინეთის რესპუბლიკისა და სსრ კავშირის სახელმწიფო ალმებით, პრეზიდენტ ჟ. ჟ. კექონენი გააცილეს სსრ კავშირის უმაღლესი საბჭოს პრეზიდიუმის თავმჯდომარემ ნ. ვ. პოდგორნინი, სსრ კავშირის მინისტრთა საბჭოს თავმჯდომარემ ა. ნ. კოსიგინმა, სსრ კავშირის უმაღლესი საბჭოს პრეზიდიუმის მდივანმა მ. პ. გიორგაძემ, სსრ კავშირის საგარეო საქმეთა მინისტრის პირველმა მოადგილემ ვ. ვ. კუზნეცოვმა, სხვა ოფიციალურმა პირებმა.

გამცილებელთა შორის იყო ფინეთის რესპუბლიკის დროებითი საქმეთა რწმუნებული სსრ კავშირში ოსკარი პიპონენი. (საკდესი).

ა. ა. გრომიკო პარიზიდან გაემგზავრა

პარიზი, 18 თებერვალი. (საკდესი). დღეს სკკპ ცენტრალური კომიტეტის პოლიტბიუროს წევრი, სსრ კავშირის საგარეო საქმეთა მინისტრი ა. ა. გრომიკო, რომელიც საფრანგეთის მთავრობის მოწვევით ოფიციალური ვიზიტით იმყოფებოდა საფრანგეთში, პარიზიდან რომში გაფრინდა.

ლიტვის კომპარტიის ცენტრალური კომიტეტის პლენუმი

ვილნიუსი, 18 თებერვალი. (საკდესი). დღეს გაიმართა ლიტვის კომპარტიის ცენტრალური კომიტეტის პლენუმი, რომელმაც განიხილა ორგანიზაციული საკითხი.

პლენუმმა ლიტვის კომპარტიის ცენტრალური კომიტეტის პირველ მდივნად აირჩია პ. პ. ბრაზაუსკენიჩენი, რომელიც აქამდე პარტიის ვილნიუსის საქალაქო კომიტეტის პირველ მდივნად მუშაობდა.

საბჭოთა ხალხების ერთსულოვან ოჯახში

აფხაზეთის ასს რესპუბლიკის დროშაზე ხალხთა მეგობრობის ორდენი კიაფობს

სოხუმი, 18 თებერვალი. (საქინფორმის სპეც. კორ.). დიდი დღესასწაულია აფხაზეთის მიწა-წყალზე. საზეიმოდ მორთულა მისი ქალაქები და სოფლები. დღეს აფხაზეთის ასს რესპუბლიკის დროშაზე ლენინის ორდენსა და თქმობრის რევოლუციის ორდენს მიემატა კიდევ ერთი — ხალთა მეგობრობის ორდენი. სამშობლოს ეს მაღალი ჯილდო აფხაზეთის ასს რესპუბლიკას მიენიჭა დიდ დამსახურებისათვის საბჭოთა ხალხების ძმური მეგობრობისა და თანამშრომლობის განმტკიცებაში, დიდი წარმატებებისათვის ეკონომიურ, სოციალურ-პოლიტიკურ და კულტურულ მშენებლობაში.

სოხუმის ს. ჭანბას სახელობის დრამატულ თეატრში გაიმართა საქართველოს კომპარტიის აფხაზეთის საოლქო კომიტეტისა და აფხაზეთის ასსრ უმაღლესი საბჭოს ერთობლივი საზეიმო სხდომა, რომელიც მიეძღვნა ღირსშესანიშნავი მოლენის აფხაზი ხალხის იხოერებაში — ავტონომიური რესპუბლიკისათვის ხალხთა მეგობრობის ორდენის გადაცემას.

დარბაზში შეიკრიბნენ მშრომელთა წარმომადგენლები. პარტიული, საბჭოთა და საზოგადოებრივი ორგანიზაციების ხელმძღვანელობენ.

საზეიმო სხდომა გახსნა აფხაზეთის ასსრ უმაღლესი საბჭოს პრეზიდიუმის თავმჯდომარემ ბ. ვ. შინკუბამ. მან თქვა, რომ საბჭოთა აფხაზეთის მშრომელები სამშობლოს თავმჯდომარემ ა. ნ. კოსიგინმა, სსრ კავშირის მინისტრთა საბჭოს თავმჯდომარემ ა. ნ. კოსიგინმა, სსრ კავშირის უმაღლესი საბჭოს პრეზიდიუმის მდივანმა მ. პ. გიორგაძემ, სსრ კავშირის საგარეო საქმეთა მინისტრის პირველმა მოადგილემ ვ. ვ. კუზნეცოვმა, სხვა ოფიციალურმა პირებმა.

ყველის საბჭოთა კავშირისა და საქართველოს სსრ ჰიმნები.

ბრეჟნევი ორდენსა და ოქროს medal-ს ანიჭებს ... ეროვნული ... ეროვნული ... ეროვნული

ალვზარდოთ ურყევი, აქტიური მებრძოლები კომუნიზმისათვის

საქართველოს კომკავშირი, თქვა საინგარიშო მოხსენებაში საქართველოს ალკკ ცენტრალური კომიტეტის პირველმა მდივანმა ე. შარტავამ, ყოველთვის განსაკუთრებული განწყობით ემზადებოდა თავისი ყრილობისათვის, მოუთმენლად მოელოდა ამ მნიშვნელოვან მოვლენას რესპუბლიკის ახალგაზრდობის ცხოვრებაში. კომკავშირელთა თვითეული თაობა ყრილობაზე აჯამებდა გაკეთებულის შედეგებს, იწყებდა ახალ საქმიანობას, სახიდან უკეთ მუშაობის გზებს.

რესპუბლიკის კომკავშირელთა დღევანდელი თაობა დგას ახალი ამოცანების წინაშე, არის ახალი მოვლენებისა და სოციალური პროცესების მოწმე და მონაწილე. და ჩვენ არ შევცდებით, თუ ცენტრალური კომიტეტის ანგარიშის დასაწყისშივე ვიტყვით, რომ თვითეული ჩვენგანი ამ დიდ კომკავშირულ ფორუმზე მოვიდა ამაღლებული გრძნობებით — მზად არის ახალი. სახელოვანი საქმეებისათვის სამშობლოს საკეთილდღეოდ, ჩვენი დიადი დროის საკეთილდღეოდ.

რა გავაკეთეთ და როგორ, რა არ გავაკეთეთ და რატომ, რა უნდა გავაკეთოთ და რას ვგულისხმობთ? როგორც ჩანს, ამ უბრალო კითხვების მიღმა დგას საქართველოს მთელი 568- ათასიანი კომკავშირი. ეს ის კითხვებია, რომლებსაც უეჭველი პასუხს გასცემს ჩვენი ყრილობა.

ყრილობის მუშაობისათვის, მისი გადაწყვეტილებების განხორციელებისათვის, თვითეული ჩვენგანისათვის ისეთი მნიშვნელობა აქვს საქართველოს კომუნისტური პარტიის ცენტრალური კომიტეტის მისალმების, რომელიც ეს-ეს არის მოგისმენიეთ. ნება მიბრძანეთ გამოვიმეორო საყოველთაო აზრი და საქართველოს კომპარტიის ცენტრალურ კომიტეტს აღვუთქვა, რომ რესპუბლიკის კომკავშირელები, ქალაშვილები და ჭაბუკები არ დაიშურებენ ძალონისა და ენერგიას და თავიანთ წვლილს შეიტანენ საქართველოს კომუნისტების, მშრომელების წინაშე მდგომი ამოცანების შესრულებაში, იმუშავებენ და ისწავლიან ოკეანედ, იბრძოლებენ ნათელი მიზნების მიღწევისათვის ისე, როგორც ეს სურს ლენინის პარტიას!

რესპუბლიკის კომკავშირელები, მისი პირველადი ორგანიზაციები საინგარიშო პერიოდში ნაშრომი ვალებულობდნენ ისეთი უმნიშვნელოვანესი პარტიული დოკუმენტებით, როგორიც არის სკკპ XXIV ყრილობის, სკკპ ცენტრალური კომიტეტის პლენუმების, სრულიად საკავშირო ალკკ XVI ყრილობის მასალები, სკკპ ცენტრალური კომიტეტის დადგენილება „სკკპ XXIV ყრილობის გადაწყვეტილებათა შესასრულებლად საქართველოს კომპარტიის თბილისის საქალაქო ორგანიზაციის, „საქართველოს კომუნისტური პარტიის ორგანიზაციული და პოლიტიკური მუშაობის შესახებ“, საქართველოს კომპარტიის ცენტრალური კომიტეტის უკანასკნელი პლენუმების და ტექნიკის ახალ მეცნიერებას, სიტყვითა და საქმით. ყველგან და ყოველთვის განამტკიცებს კომუნისტური ზნეობის ნორმებს, ჩვენი მრავალრიცხოვანი სოციალისტური სახელმწიფოს ხალხთა მეგობრობას, თავდადებული შრომით შეიწყობს ხელს ჩვენი სამშობლოს აყვავებასა და ძლიერებას. პროლეტარული ინტერნაციონალიზმის „რთგული იქნება.

მომხსენებლმა დაწერილებით გააშუქა მუშაობა, რომელიც რესპუბლიკისა წარმოიბა ახალგაზრდობის კომუნისტური აღზრდისათვის. ახლა, თქვა მან, ჩვენი რესპუბლიკის კომკავშირელთა ნახევარზე მეტი სწავლობს სკოლებში და უმაღლეს სასწავლებლებში! ეს: 213 ათასი კომკავშირელი და ახალგაზრდა გაერთიანებული პარტიულთა და კომკავშირელთა პოლიტიკური განათლების სისტემაში; 81 ათასი ახალგაზრდა მოზე და კოლმეურნეობის იმპოლების ეკონომიურ ლიტერატურის სხვადასხვა წრეებში და სიმღერებზე. საინგარიშო პერიოდში ფართოდ იყენებდნენ რესპუბლიკის კომკავშირული ორგანიზაციები მასობრივ-პოლიტიკური პროპაგანდის სხვადასხვა ფორმებს. საზოგადოება „ცოდნის“ ლექტორებთან ერთად ახალგაზრდობას წაუკითხეს ასი ათასამდე ლექციი. მაგრამ, თქვა მომხსენებელმა, ახალგაზრდობის ეკონომიკური აღზრდისათვის მიმდინარე ფიზიურ-პოლიტიკურ მუშაობას ჯერ კიდევ ბევრი ნაკლი ეტყობა, ვერ შეასამაზრა საქართველოს კომპარტიის ცენტრალური კომიტეტის დადგენილებანი, ფარეშელი რესპუბლიკის ცენტრალური კომიტეტის ბიუროს ბრძანებანი, სრულიად საკავშირო XVI ყრილობის მასალები, სკკპ ცენტრალური კომიტეტის დადგენილება „სკკპ XXIV ყრილობის გადაწყვეტილებათა შესასრულებლად საქართველოს კომპარტიის თბილისის საქალაქო ორგანიზაციის, „საქართველოს კომუნისტური პარტიის ორგანიზაციული და პოლიტიკური მუშაობის შესახებ“, საქართველოს კომპარტიის ცენტრალური კომიტეტის ბიუროს ბრძანებანი, ფარეშელი რესპუბლიკის ცენტრალური კომიტეტის ბიუროს ბრძანებანი, ფარეშელი ბიუროს ბრძანებანი, ფარეშელი ბიუროს ბრძანებანი, ფარეშელი

ეროვნული ბიბლიოთეკა

ალვზარდოთ ერყევი, აქტიური მებრძოლები კომუნიზმისათვის

(დასასრული)

ქალაქიდან სოფლად ჩამოსული სპეციალისტებისათვის პირობების შექმნის საკითხებს მიეძღვნა თერჯოლის რაიონის სოფელ ახალი თერჯოლის ამბულატორიის გამგის დ. გიბუნიას გამოსვლა. ქალაქიდან რაიონში სამოშაოდ გამოგზავნილი ახალგაზრდა სპეციალისტები, თქვა ორატორმა, ჩვეულებრივ არა მოშაობის სიძნელეებზე, არამედ იმაზე, რომ ისინი მოწყვეტილი არიან ყოფიერ ოჯახურ ცხოვრებას — თეატრს, კინოს, მართლაც, ძალიან ძნელია იცხოვრო სოფელში, სადაც თვეობით არ ჩამოვლენენ კინოფილმებს.

შემდეგ იგი შეეხო სოფლად სამედიცინო მომსახურების ზოგიერთ საკითხს.

თავის გამოსვლაში საქართველოს ალკკ შარნეულის რაიონის პირველმა მდივანმა ნ. ბოჭორიძემ თქვა, რომ შარშან რაიონის ქალიშვილებმა და ჭაბიკებმა სახელმწიფოს ჩაბარეს 7.000 ტონა ბამბაჭალა, 1.100 ტონა თამბაქო, 3.200 ტონა ყურძენი, 1.800 ტონა მარცვლეული და სოფლის მეურნეობის ბევრი სხვა პროდუქტი. ამას ფიდად შეიწყო ხელი რაიონის კომკავშირული ორგანიზაციის მიერ ჯაშეულება დიდმა მუშაობამ. მაგრამ კომკავშირის რაიონული კომიტეტის მოშაობაში ჯერ კიდევ ბევრი ნაკლია. ორატორმა ყურადღება დელეგატთა განსაკუთრებული ყურადღება მიაპყრო იმას, თუ რაოდენ დიდი მნიშვნელობა აქვს სოფლისადმი ქალაქის შეფოობას.

თელავის რაიონის ახალგაზრდობის მიღწევებზე ყრილობის დელეგატებს ისაუბრა სოფელ ვანთის ვ. ი. ლენინის სახელობის კოლმეურნეობის მეგზანი ზ. ჯიბვალიძე.

ჩვენი სამშობლოს სამხრეთის საზღვაო საზღვრების დამცველთა სახელით ყრილობის დელეგატებსა და სტუმრებს მხურვალედ მხედრულად მიესალმა საშეფო ხომალდის „ვრანსი ავაზის“ წარმომადგენელი ვ. ფომინი. ფლოტის სარდალობა, თქვა მან, მადლობას უძღვნის საქართველოს კომკავშირს შესანიშნავი მეომრების აღზრდისათვის. „ვრანსი ავაზის“ წევრები თანამემამულეებივ მსახურობენ. ისინი ყველანი საბრძოლო და პოლიტიკური მომზადების ფრაადოსნები, შესანიშნავი სპეციალისტები არიან. ჩვენ შეგვიძლია ვამაყოთ სამშობლოს ასეთი საიმედო დამცველებით, ჩვენ გამოყობთ საქართველოს კომკავშირის შეფობით ჩვენი ხომალდისადმი.

თვითეული აქ დამსწრე დელეგატი, თქვა კომკავშირის ქუთაისის საქალაქო კომიტეტის პირველმა მდივანმა რ. მხეიძემ, კიდევ ერთხელ დარწმუნდა, თუ რა ყურადღებით ადევნებს თვალს პარტია ჩვენს შრომას, ახალგაზრდობის საქმეებს. ქუთაისის ახალგაზრდობა ორგანიზაციის ფართო მატებით გადაწყვეტილ ის სერიოზული და დიდი ამოცანები, რომლებიც დასახულია მის წინაშე. 298 ქალიშვილი და ჭაბუკი შრომობს ახლა მეცხრე ხუთწლედის უკანასკნელი, დამამთავრებელი წლის ინგარიშში, ხოლო ზოგიერთი მათგანი მეათე ხუთწლედის ინგარიშშიც. ჩვენ განსაკუთრებულ ყურადღებას ვუთმობთ ძირეული ორგანიზაციების ბრძოლისუნარიანობის ამაღლებას. სწორედ ეს იშვა ბევრი ახალი შემოქმედებითი ინიციატივა და პატრიოტული თაოსნობა.

ახლა მიმდინარეობს გაჯადატების ძველი პროცესი, თქვა თავის გამოსვლაში საქართველოს მწერალთა კავშირის მდივანმა, პროფესორმა ვ. ბეჭარიძემ. ჩვენ პარტიის შემოქმედებითი ინტელიგენცია, ქართველი მწერლები ახლა უფრო, ვიდრე ოდესმე შეკავშირებული არიან ჩვენი პარტიის ცენტრალური კომიტეტის გარშემო, ისინი ნაყოფიერად მუშაობენ ხალხის საკეთილდღეოდ, ნათელი მომავლის, იმ მომავლის საკეთილდღეოდ, რომელიც ახალგაზრდებს ეკუთვნის. მაგრამ პირდაპირ უნდა ვთქვათ, რომ ჯერ კიდევ ყველაფერი რიგზე როდი გაკეთდა და ჩვენ არ უნდა დავჯერდეთ მიღწეულს. საჭიროა ღრმად ჩავუჯდეთ საქმის ვითარებას. კომკავშირელებისა და ახალგაზრდობის ღვაწლი საქმეა აქტიური ბრძოლა წარსულის გადმონაშთების წინააღმდეგ. ყოველივე ახლისათვის, პროგრესულისათვის. და თუ ახლა ჯერ კიდევ არის ისეთი კომკავშირული კოლექტივები, რომლებიც ადვილად იძლევიან დიდ დაპირებებს, მაგრამ ასევე ადვილად არ ასრულებენ მათ, ტრიბა მიეცეთ იმას, რომ ქალიშვილებიანი და ჭაბუკებს სავსებით ნებისმიერი, ნებისმიერი ფიზიკური ტვირთი, ეს ეხებოდეთ, რა პასუხისმგებლობა აკისრიათ.

ჭეშმარიტად საქმიანობის ფართო ასპარეზია გადამწყვეტი რესპუბლიკის კომკავშირისათვის მომავალში, თქვა თავის გამოსვლაში საქართველოს სსრ მშენებლობის მინისტრმა ნ. შეიმარიანშვილმა. სწორედ თქვენ, ახალგაზრდებს, ახალგაზრდობისათვის დამახასიათებელი მეზნებარე ენერგიით მოგიხდებთ მუშაობა ამისათვის, რომ 1977 წელს მთელი სამეფეკრეთ ამოკვეთოთ ჩვენი ენერგეტიკის გიგანტი ენგურჰესი. აშენენთ ხუთნიკესი მდინარე ენგურზე, ნამახვანის ჰიდროელექტროსადგური მდინარე რიონზე, დიდი თბოელექტროსადგური ბაკურიანი საქართველოში.

განვითარებული სოციალიზმის პირობებში, თქვა საქართველოს სსრ სახელმწიფო საგეგმო კომიტეტის თავმჯდომარის მოადგილემ ი. ბიქელაძემ, განსაკუთრებული მნიშვნელობა ენიჭება სახოგადოებრივი წარმოების ეფექტიანობის ამაღლებას, რომლის ძირითადი სამეცნიერო ტექნიკური პროგრესის ფართოდ გამოყენება. წარმოების ინტენსიფიკაცია და შრომის ნაყოფიერების გადიდება. ამ ამოცანათა წარმატებით გადაწყვეტისათვის უდიდესი როლი ეკუთვნის ახალგაზრდობას. საჭიროა ინსტიტუტი გავალიეროთ ახალგაზრდობის დაინტერესება სოციალურ-ეკონომიური პრობლემებით. ამ საქმეში დიდი როლი უნდა შეეასრულოთ ჩვენ, უფროსმა თაობამ, მეცნიერებმა.

ემაღლესი და საშუალო სპეციალური სასწავლებლების კომკავშირული ორგანიზაციების ძირითადი ამოცანა, აღინიშნეს თავიანთ გამოსვლებში საქართველოს სსრ მეცნიერებათა აკადემიის აკადემიკოსმა ე. ხარაძემ და თბილისის სახელმწიფო უნივერსიტეტის დოცენტმა, ლენინური კომკავშირის სახელობის პრემიის ლაურეატმა რ. გორდეზიანმა. დაბარება გაუწიონ პარტიულ კომიტეტებს, პროფესორ-მასწავლებლთა კოლექტივებს ყოველ მხრივ განათლებული სპეციალისტების მომზადებაში.

საჭიროა ეამაღლებდეთ სასწავლო დისციპლინების სწავლების ხარისხს, დღენიადაგ ვუფერგადეთ სტუდენტებს მაღალ მოქალაქეობრივ გრძნობას, უფრო ნაყოფიერს ვხდიდეთ მათს მონაწილეობას მეცნიერულ და კვლევის მუშაობაში.

საქართველოს სასოფლო-სამეურნეო ინსტიტუტის სტუდენტმა, კომკავშირის კომიტეტის მდივნის მოადგილემ, „სპპტინო ნიშნის“ ორდენს კავალერმა კ. კობალაძემ თავის გამოსვლაში ხაზგასმით აღნიშნა, რომ ინსტიტუტის კომკავშირული ორგანიზაციის ერთ-ერთი უმნიშვნელოვანესი ამოცანაა განუხრელი ბრძოლა მაღალი აკადემიური წარმატებისათვის.

ჩვენი სოფლის კომკავშირელებმა და ახალგაზრდობამ, თქვა თავის გამოსვლაში კასპის რაიონის ოკომის მეკვნახეობის საბჭოთა მეურნეობის მექანიზატორმა ნ. ბუთხუზმა, მხურვალედ მოიწონეს და ერთსულოვნად დაუჭირეს მხარი სკკპ ცენტრალური კომიტეტის მიმართვას პარტიისადმი, საბჭოთა ხალხისადმი.

მაგრამ პარტიის მიერ წამოყენებული გრანდიოზული ამოცანების წარმატებით გადასაწყვეტად უნდა დავძლიოთ ჯერ კიდევ არსებული ნაკლოვანებანი. ეს არის სათადარიგო ნაწილების და მასალების უქონლობა, რის შედეგადაც ხშირად ცდება ტექნიკა, ნაკლოვანებანი შრომის ორგანიზაციაში. მექანიზატორები ტექნიკური ლიტერატურის მწვავე ნაკლებობასაც განიცდიან. ყველა ამ საკითხის გადაჭრა უნდა გახდეს რაიონის კომკავშირული ორგანიზაციებისა და ხელმძღვანელი ორგანოების განსაკუთრებული ყურადღების საგანი.

თავისუფალი დროის, დასვენების ორგანიზაციის პრობლემას დიდი ადგილი დაუთმო თავის გამოსვლაში თბილისის ზოთა რუსთაველის სახელობის აკადემიური დრამატული თეატრის რეჟისორმა და მსახიობმა გ. ქავთარაძემ. როგორც ორატორმა აღნიშნა, ზოგიერთ პატარა ქალაქსა და დაბაში ცხრა საათის შემდეგ ცხოვრება ძირითადად წყდება. ცუდი არ იქნებოდა, რომ სპეციალისტთა, ხელოვნების მუშაკთა კვალიფიციური კადრები, რომლებიც დედაქალაქში ზოგჯერ ჭარბად არიან, თავიანთ შემოქმედებითს ენერგიას, ნიჭს, ენერგიასა და ენთუზიაზმს გამოიჩენდნენ იქ, სადაც ისინი მეტ სარგებლობას მოიტანენ.

ბევრი სახელოვანი ფეხბურთელი ჩაწერეს საქართველოს კომკავშირელმა სპორტსმენებმა ჩვენი რესპუბლიკის სპორტულ მატიანეში, თქვა სსრ კავშირის ტანმოვარჯიშეთა ბაკურნი გუნდის წევრმა რ. სიხარულიძემ. აქლასიკური და თავისუფალი სტილის მოჭიდავეებს, ძიუდოისტებს, ძალოსნებს, მოჭადრაკეებს. ბევრი სხვა სახეობის სპორტის წარმომადგენლებათ უმაღლესი სპორტული ჯილდოები. მაგრამ ეს უფლებას არ გაძლევს დავჯერდეთ მიღწეულს. ჩვენს წინაშე კიდევ ბევრი გადაუჭრელი ამოცანაა. და მათგან ყველაზე მწვავეა მასობრივი და ფიდი სპორტის „ურთიერთდამოკიდებულება“. საიდუმლო ხომ არ არის, რომ რესპუბლიკაში ძირითადი ყურადღება ეთმობა მხოლოდ დიდ სპორტს.

შემდეგ ამხ. რ. სიხარულიძე შეეხო ნაკლოვანებებს, რომლებიც არსებობს სპორტული ოსტატობის სკოლებში სპორტსმენთა მომზადების საქმეში.

საქართველოს კომკავშირის XXX ყრილობის დელეგატებს მხურვალედ მიესალმენ მომძლე რესპუბლიკის კომკავშირის დელეგაციების წარმომადგენლები — სომხეთის ალკკ ცენტრალური კომიტეტის პირველი მდივანი რ. არზუმანიანი, აზერბაიჯანის ალკკ ცენტრალური კომიტეტის სტუდენტი ახალგაზრდობის განყოფილების გამგე რ. ფუსაბეკოვი.

ყრილობის დელეგატებმა ფიდი ყურადღებით მოისმინეს ამერკაკასიის წითელდროშოვანი სამხედრო ოლქის სარდალ ფიოტრ ოლქის გენერალ-პოლკოვნიკის ვ. მელნიკოვის გამოსვლა. — ჩვენი, უფროსი, თაობის ადამიანების დიდ კმაყოფილებას იწვევს, თქვა მან, რომ დღეს თქვენ, ახალგაზრდობა, წმიდათა წმიდად ინახავთ და ამრავლებთ იმათ გმირულ ტრადიციებს, ვინც ფაშიზმის წინააღმდეგ უდიდეს ბრძოლაში დაიცვა ჩვენი სამშობლოს ღირსება, თავისუფლება და დამოუკიდებლობა.

ჩვენი ქვეყნის ახალ აყვავებაში, მეცხრე ხუთწლედის სამი წლის მანძილზე მიღწეულ გრანდიოზულ წარმატებებში დიდი დამსახურება მიუძღვის ლენინურ კომკავშირს. სასიამოვნოა იმის შეგება, რომ ამ დიად საქმეში ღირსეული წვლილი შეაქვს ოთხგზის ორდენოსანი საბჭოთა საქართველოს ახალგაზრდობასაც.

საბჭოთა შეიარაღებული ძალების საბრძოლო მატიანეში ბევრი სახელოვანი ფეხბურთელი ჩაწერეს ლენინური კომკავშირის აღზრდილებმა. და დღეს ჩვენი არმიის დამახასიათებელი თვისებებიდან ის, რომ ფიდი არის ახალგაზრდული, კომკავშირული. რთული სამხედრო ტექნიკის დაუფლებაში წარმატებებისათვის, საბრძოლო და პოლიტიკურ მომზადებაში მაღალი მაჩვენებლებისათვის, მთავრობის დავალებათა სანიმუშოდ შესრულებისათვის ოქტის ასობით კომკავშირელ მეომარს მიენიჭა სამშობლოს უმაღლესი ჯილდოები.

კარგი იქნება, თუ კომკავშირული კომიტეტები, უფრო საგნობრივად მოკავიდებენ ხელს დაწყებითი სამხედრო მომზადების საკითხებს, ქმედით მონაწილეობას მიიღებენ არმიის, ავიაციისა და ფლოტის ხელმეწყობი ნებაყოფლობითი საზოგადოების სასწავლო ჯგუფების, ტეხნიკუმების და კურსების დაკომპლექტებაში, მეფამ თვალყურს ადევნებენ სასწავლო პუნქტების მუშაობას.

პოეტმა ზ. ბოლქვაძემ საქართველოს კომკავშირის XXX ყრილობის დელეგატებს წაუკითხა ლექსები, რომლებშიც ხოტბა შეასხა საქართველოს კომკავშირის, რესპუბლიკის ყველა ქალიშვილისა და ჭაბუკის სახელოვან საქმეებს და მოუწოდა მათ იშრომონ მეტი ენერგიით, მეტი ენთუზიაზმით, იყვნენ კომუნიზმის მშენებელთა პირველ რიგებში.

დელეგატები მჭუხარე ტაშით შეხვდნენ ყრილობის სამუშაო სტუმარს—სსრ კავშირის კოსმონავტ მფრინველს, საბჭოთა კავშირის გმირს ნ. რუკავიშნიკოვს. სსრ კავშირის კოსმონავტმა მფრინველებმა, თქვა მან, თავისი სიტყვა კომკავშირის რიგებში გაატარეს და ახლა მეცხრეო არიან დაკავშირებული“ მასთან. ჩვენ, 50-60-იანი წლების კომკავშირელებმა გაგვაგონეთ პაპანაკი, მაგნიტი, ძმები ესტეფეტი, ამათი ესტაფეტი. ეიმე მოახდინა ოქტომბრის რევოლუცია, ააშენა სოციალიზმი და დაიცვა მისი მონაპოვრები. მათ მემკვიდრეობას ეფიფრთხილდებით და ვიცავთ.

დიდი ამოცანებია დასახული კომკავშირის წინაშე. და იგი მათ ეუბნელია გადაწყვეტს, გადაწყვეტს ოქტომ, რომ პარტიის პირმშოა, პარტია ასწავლის, ხელმძღვანელობს და ეხმარება მას. სამშობლოს სკრეა ახალგაზრდა თაობისა, მისი შრომისმოყვარეობის. სიმტკიცის და თავდადებისა.

სრულიად საკავშირო ალკკ ცენტრალური კომიტეტის სახელით ყრილობის დელეგატებსა და სტუმრებს მიესალმა სრულიად საკავშირო ალკკ ცენტრალური კომიტეტის მდივანი ვ. ფიტენკევი, რომელმაც სიტყვა წარმოთქვა.

ყრილობის დელეგატებმა, თქვა მან. სწორად გააანალიზეს საანგარიშო პერიოდი, გაწეულია მნიშვნელოვანი მუშაობა ახალგაზრდობის კომუნისტური აღზრდისათვის, გაფართოდა კომკავშირული გაელენის სფერო. იზრდება კომკავშირულ ორგანიზაციათა ავტორიტეტი. რესპუბლიკის კომკავშირულმა ორგანიზაციებმა გააძლიერეს ახალგაზრდობის შრომითი აღზრდა. ორატორმა მოიყვანა თბილისის სართავ-სატრაქტოო კომბინატის მრთველის მზია არათაშვილის მაგალითი, რომელიც ორი წლის წინათ გახდა ინიციატორი მნიშვნელოვანი თაოსნობისა — „ხუთი დღის დაკალება — ოთხ დღეში“. დღეს, თქვა მან, მისი მაგალითით 62 ათასზე მეტი კაცი მუშაობს.

სრულიად საკავშირო ალკკ ცენტრალური კომიტეტი, თქვა ორატორმა, ენერგიულად უჭერს მხარს თქვენს მუშაობას უფროსკლასელთა შრომითი აღზრდისათვის, 100 ათასი ქალიშვილისა და ჭაბუკის მონაწილეობას სასოფლო-სამეურნეო და ზოგიერთი სახეობის სამშენებლო სამეშაოთა შესრულებაში. დღეს ჩვენი მთავარი ამოცანაა თვითეულ ახალგაზრდას ჩაეფერგოთ შრომის ენერი, შრომის სიყვარული და პატივისცემა.

საქართველოს კომპარტიის ცენტრალური კომიტეტის ბიუროს, ცენტრალურმა კომიტეტმა, რესპუბლიკის პატიოსანმა ორგანიზაციებმა გაშალეს დიდი მრავალმხრივი მუშაობა ამ ნეგატიური მოვლენათა დაძლევისათვის, რომელზეც ცალკეული ყო სკკპ ცენტრალური კომიტეტის დადგენილებაში პარტიის თბილისის საქალაქო კომიტეტის შესახებ. ცენტრალური კომიტეტის, საქალაქო და რაიონული კომიტეტების, კომკავშირული ორგანიზაციების მონაწილეობა ამ პროცესში აღრეთვე იწვევს მხურვალე მხარდაჭერას და მოწონებას.

ერთი საკითხია, რესპუბლიკურ კომკავშირულ ორგანიზაციას ბევრი საინტერესო, სახელოვანი საქმე მოელის.

ყრილობის დელეგატებმა, თქვა შემდეგ ორატორმა, მიიღეს კარგი კრებული, „ვისწავლოთ, ვიშრომოთ, გავიმარჯოთ ლენინურად“. ამ კრებულში დაბეჭდილია საქართველოს კომპარტიის ცენტრალური კომიტეტის პირველი მდივნის ამხ. ე. შევარდნაძის სიტყვა. ამ სიტყვას რომ ეცნობი, კარგად გრძნობ, თუ რაოდენ დიდი მოთხოვნები აქვს წაყენებული ამჟამად კომკავშირულ მუშაობას.

დღეს საქართველოს კომკავშირს უწინდელზე გაცილებით უფრო მეტად სჭირდება იმის უნარი, რომ თავისი მუშაობა ააგოს პერსპექტიულად, მეურნეს სიფხიზლე დაუკავშიროს მეცნიერულ მიდგომას. ამავე დროს, საანგარიშო-საარჩევნო კრებებისა და კონფერენციების ოქმებს თუ გადავხედავთ, დასახელებული ნაკლოვანებებიდან ყველაზე ტიპიური ფორმალიზმი.

ორატორმა დიდი ყურადღება დაუთმო სოციალისტურ შეჯიბრებას, როგორც ახალგაზრდათა ნიჭის განვითარებას, შრომის ნაყოფიერების ამაღლებას უმნიშვნელოვანეს სტიმულს. აღრეთვე საქართველოს კომკავშირელთა ახალ ინიციატივას — „კომკავშირულ ორწლედს“.

ლენინურ კომკავშირის ისტორიაში ჯერ არ ყოფილა ისეთი პერიოდი, რომ პარტიას ესოდენ ღრმად, მეცნიერულად და ზუსტი თანამიმდევრულობით შეეწყოს ხელი კომკავშირის ყოველმხრივი სრულყოფისათვის, განვითარებისა და განმტკიცებისათვის. ამ ბოლო წლებში, თქვა ორატორმა, ახალგაზრდობის სწავლის, შრომისა და ფაესებების ყველა ძირითადი საკითხზე მიღებულია პარტიული და საბჭოთა ორგანოების მრავალი გადაწყვეტილება. მათი ნაწილი გახდა განხილვის საგანი სსრ კავშირისა და მოკავშირე რესპუბლიკების უმაღლესი საბჭოების სესიებზე.

კომკავშირელები, ქალიშვილები და ჭაბუკები მადლობას უძღვნიან სკკპ ცენტრალური კომიტეტის გენერალურ მდივანს ამხანაგ ლ. ი. ბრეჟნევს, რომ იგი მუდმივ ყურადღებას უთმობს ახალგაზრდობის პრობლემებს. არ არის არც ერთი გადოსლა, მოხსენება, სადაც ლენინელ ილიას: ძმა არ აღენიშნოს ახალგაზრდობის როლი. ამ გამოეჩინოს ზრუნვა კომკავშირის მუშაობის სრულყოფისათვის.

დიდ ზრუნვას ახალგაზრდობის კომუნისტური აღზრდისა თ ვ ის იჩენენ საქართველოს კომპარტიის ცენტრალური კომიტეტი, საქართველოს კომპარტიის ცენტრალური კომიტეტის ბიურო, ყველა პარტიული ორგანიზაცია. რესპუბლიკის კომუნისტები.

სრულიად საკავშირო ალკკ ცენტრალური კომიტეტის ბიუროს ყრილობის დელეგატებსა და სტუმრებს მიესალმა სრულიად საკავშირო ალკკ ცენტრალური კომიტეტის მდივანი ვ. ფიტენკევი, რომელმაც სიტყვა წარმოთქვა.

ყრილობის დელეგატებმა, თქვა მან. სწორად გააანალიზეს საანგარიშო პერიოდი, გაწეულია მნიშვნელოვანი მუშაობა ახალგაზრდობის კომუნისტური აღზრდისათვის, გაფართოდა კომკავშირული გაელენის სფერო. იზრდება კომკავშირულ ორგანიზაციათა ავტორიტეტი. რესპუბლიკის კომკავშირულმა ორგანიზაციებმა გააძლიერეს ახალგაზრდობის შრომითი აღზრდა. ორატორმა მოიყვანა თბილისის სართავ-სატრაქტოო კომბინატის მრთველის მზია არათაშვილის მაგალითი, რომელიც ორი წლის წინათ გახდა ინიციატორი მნიშვნელოვანი თაოსნობისა — „ხუთი დღის დაკალება — ოთხ დღეში“. დღეს, თქვა მან, მისი მაგალითით 62 ათასზე მეტი კაცი მუშაობს.

სრულიად საკავშირო ალკკ ცენტრალური კომიტეტი, თქვა ორატორმა, ენერგიულად უჭერს მხარს თქვენს მუშაობას უფროსკლასელთა შრომითი აღზრდისათვის, 100 ათასი ქალიშვილისა და ჭაბუკის მონაწილეობას სასოფლო-სამეურნეო და ზოგიერთი სახეობის სამშენებლო სამეშაოთა შესრულებაში. დღეს ჩვენი მთავარი ამოცანაა თვითეულ ახალგაზრდას ჩაეფერგოთ შრომის ენერი, შრომის სიყვარული და პატივისცემა.

საქართველოს კომპარტიის ცენტრალური კომიტეტის ბიუროს, ცენტრალურმა კომიტეტმა, რესპუბლიკის პატიოსანმა ორგანიზაციებმა გაშალეს დიდი მრავალმხრივი მუშაობა ამ ნეგატიური მოვლენათა დაძლევისათვის, რომელზეც ცალკეული ყო სკკპ ცენტრალური კომიტეტის დადგენილებაში პარტიის თბილისის საქალაქო კომიტეტის შესახებ. ცენტრალური კომიტეტის, საქალაქო და რაიონული კომიტეტების, კომკავშირული ორგანიზაციების მონაწილეობა ამ პროცესში აღრეთვე იწვევს მხურვალე მხარდაჭერას და მოწონებას.

ერთი საკითხია, რესპუბლიკურ კომკავშირულ ორგანიზაციას ბევრი საინტერესო, სახელოვანი საქმე მოელის.

ყრილობის დელეგატებმა, თქვა შემდეგ ორატორმა, მიიღეს კარგი კრებული, „ვისწავლოთ, ვიშრომოთ, გავიმარჯოთ ლენინურად“. ამ კრებულში დაბეჭდილია საქართველოს კომპარტიის ცენტრალური კომიტეტის პირველი მდივნის ამხ. ე. შევარდნაძის სიტყვა. ამ სიტყვას რომ ეცნობი, კარგად გრძნობ, თუ რაოდენ დიდი მოთხოვნები აქვს წაყენებული ამჟამად კომკავშირულ მუშაობას.

დღეს საქართველოს კომკავშირს უწინდელზე გაცილებით უფრო მეტად სჭირდება იმის უნარი, რომ თავისი მუშაობა ააგოს პერსპექტიულად, მეურნეს სიფხიზლე დაუკავშიროს მეცნიერულ მიდგომას. ამავე დროს, საანგარიშო-საარჩევნო კრებებისა და კონფერენციების ოქმებს თუ გადავხედავთ, დასახელებული ნაკლოვანებებიდან ყველაზე ტიპიური ფორმალიზმი.

ორატორმა დიდი ყურადღება დაუთმო სოციალისტურ შეჯიბრებას, როგორც ახალგაზრდათა ნიჭის განვითარებას, შრომის ნაყოფიერების ამაღლებას უმნიშვნელოვანეს სტიმულს. აღრეთვე საქართველოს კომკავშირელთა ახალ ინიციატივას — „კომკავშირულ ორწლედს“.

ლენინურ კომკავშირის ისტორიაში ჯერ არ ყოფილა ისეთი პერიოდი, რომ პარტიას ესოდენ ღრმად, მეცნიერულად და ზუსტი თანამიმდევრულობით შეეწყოს ხელი კომკავშირის ყოველმხრივი სრულყოფისათვის, განვითარებისა და განმტკიცებისათვის. ამ ბოლო წლებში, თქვა ორატორმა, ახალგაზრდობის სწავლის, შრომისა და ფაესებების ყველა ძირითადი საკითხზე მიღებულია პარტიული და საბჭოთა ორგანოების მრავალი გადაწყვეტილება. მათი ნაწილი გახდა განხილვის საგანი

ეროვნული ბიბლიოთეკა

საბჭოთა ხალხების ერთსულოვან ოჯახში

(დასასრული).

მუნიციპალური მშენებლობის მკაფიოდ შეშუშავებული პროგრამა ხანგრძლივი პერსპექტივისათვის.

საქართველოს კომპარტიის ცენტრალური კომიტეტის XII პლენუმმა, რომელმაც განიხილა სკკპ ცენტრალური კომიტეტის დეკემბრის პლენუმის შედეგები, მოლიანად და სავსებით მოიწონა სკკპ ცენტრალური კომიტეტის პოლიტბიუროს საქმიანობა საშინაო და საგარეო პოლიტიკის დარგში, პარტიულ, საბჭოთა, სამეურნეო, კომკავშირულ, პროფკავშირულ ორგანიზაციებს, კომუნისტებს, რესპუბლიკის ყველა შრომელს დაუსახა სახალხო მეურნეობის ხელმძღვანელობაში წინათ დაშვებული შეცდომებისა და ხარვეზების აღმოფხვრის კონკრეტული ამოცანები.

ჩვენი ხალხის ძალისა და ენერგიის ახალი მოზღვავება, აქტიურობის ახალი აღმავლობა გამოიწვია პარტიის სახრძოლო მოწოდებამ, რომ ხუთწლედის მეოთხე წელი აღვნიშნოთ შრომითი გმირობით სამშობლოს ძლიერებისა და ეკონომიკურ-ეროვნული ეფექტიანობის ამაღლებისათვის. ეს ეხებოდეთ, ეს ეხებოდეთ ჩვენ, ეს ეხებოდეთ ჩვენ, ეს ეხებოდეთ ჩვენ

მრთიანობისა და მშვიდობის ნიშნით

ბონი, (საკდესი). დასავლეთ გერმანიის პროგრესულმა გამომცემლობამ „ფერლაგ-მარქსისტიშე ბლეტერმა“ გამოუშვა ხაკა ცენტრალური კომიტეტის გენერალური მდივნის ლ. ი. ბრეჟნევის სიტყვებისა და გამოსვლების კრებული „საბჭოთა კავშირის კომუნისტური პარტია მთელი რევოლუციური და მშვიდობისმოყვარე ძალების ერთიანობისათვის ბრძოლაში“.

სტატიაში, რომელიც ამ კრებულის გამოცემას ეძღვნება, დასავლეთ-გერმანელ კომუნისტთა გაზეთი „უნზერე �აიტ“ ხაზს უსვამს, რომ კრებულში მოთავსებული ლ. ი. ბრეჟნევის სიტყვები და გამოსვლები ეძღვნება საერთაშორისო კომუნისტური და მუშათა მოძრაობის, მთელი პროგრესული და განმათავისუფლებელი ძალების ერთიანობის განმტკიცების უმნიშვნელოვანეს საკითხებს — მშვიდობისა და საერთაშორისო უშიშროებისათვის ბრძოლის ფუძემდებელ საკითხებს.

გაზეთი ბაზს უსვამს დიდ პირად წვლილს, რომელიც ლ. ი. ბრეჟნევმა შეიტანა სოციალიზმის ისტორიულ წარმატებათა მიღწევაში, მშვიდობის უზრუნველყოფასა და პროგრესის ძალების სასარგებლოდ საერთაშორისო თანაფარდობის შეცვლაში.

ჟენევის თათბირზე

ბონი, (საკდესი). ევროპის უშიშროებისა და თანამშრომლობის საკითხებზე მოწვეული თათბირის სამუშაო ორგანოები განაგრძობენ შესაფერ ეტაპისათვის დასკვნითი დოკუმენტების, პროექტების ტექსტის შედგენას.

მთელმა რიგმა ქვეკომისიებმა შეიიმუშავეს პირველი შეთანხმებული ფორმულები.

მესამე კომისიამ (კულტურის, განათლების, ინფორმაციისა და კონტაქტების საკითხები) მოიწვია სხდომა, რომელიც მიეძღვნა მის კომპეტენციაში შემავალი დასკვნითი დოკუმენტის შესავალი ნაწილის (პრეამბულის) მომზადებას.

მოითხოვენ რეზოლუციის შესრულებას

ჯაკარტა, 18 თებერვალი. (საკდესი). ახლო აღმოსავლეთის პრობლემის გადაწყვეტის უთუო პირობაა ის, რომ ისრაელმა ზუსტად შეასრულოს გაერთიანებული ერების ორგანიზაციის უშიშროების საბჭოს 1967 წლის 22 ნოემბრის რეზოლუცია, რომელიც მოითხოვს ისრაელის ჯარების გაყვანას ოკუპირებული არაბული ტერიტორიებიდან, განაცხადა ინდონეზიის საგარეო საქმეთა მინისტრმა ა. მალიქმა. მან სიტყვა წარმოთქვა ჯაკარტის აეროპორტში ლაჰორში გამგზავრების წინ, სადაც მონაწილეობას მიიღებს მე-2 საერთაშორისო ისლამურ კონფერენციაში. ა. მალიქმა მოუწოდა ისრაელის მთავრობას თანმიმდევრულად და დაუყოვნებლივ განახორციელოს გაერთიანებული ერების ორგანიზაციის გადაწყვეტილებანი ახლო აღმოსავლეთის შესახებ.

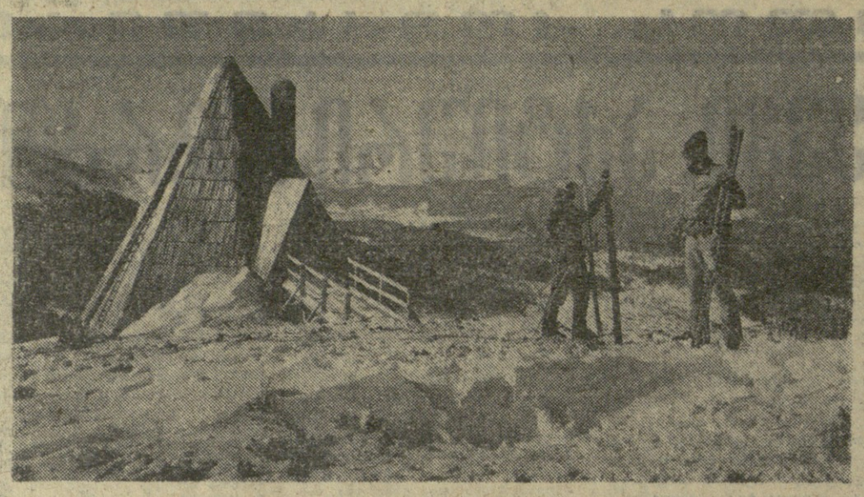

სულ უფრო ფართოდ ჩადგება დაბა ბაკურიანში სსრ კავშირის ხალხთა ზამთრის III სპარტაკიადისათვის მზადება. ბევრი ახალი სპორტული ნაგებობა დახვდებათ სამთო მოთხილამურეებს, ტრამპლინიდან მხტომელებს, ორჭიდელებს. უკვე მზად არის სწრაფდაშვების ტრასები, საბაბირო-სამპრძლიანი გზები, 70 და 90-მეტრიანი ტრამპლინები.

ხურათზე: სამთო მოთხილამურეთა დასასვენებელ ჯოხთან.

ფ. კრიმსკის ფოტო (საინფორმის ფოტოქრონიკა).

ლაკაკაობენ თვითმხილველნი

ჩილეს ხუნტის დანაშაული

ნიუ-იორკი, 18 თებერვალი. (საკდესი). ჩილეს სამხედრო ხუნტის სისასტიკეზე ამბილის მშვიდობისა და თავისუფლებისათვის მებრძოლ ქალთა ლიგის საერთაშორისო ორგანიზაციის წევრებმა, რომლებიც ჩილეში მოგზაურობიდან დაბრუნდნენ.

ჩილეს რეაქციული მხედრიონი აპირებს ფიზიკურად მოსპოს ყველა, ვისაც იგი „კომუნისტურ და მარქსისტულ ელემენტებს უწოდებს“. მათ რიცხვში შეტანილია ყველა, ვინც უკმაყოფილებას გამოთქვამს ახლანდელი რეჟიმის პოლიტიკის გამო. განაცხადა ლიგის ვიცე-თავმჯდომარემ ჯ. კემპმა გაზეთ „დეილი უორლდისათვის“ მიცემულ ინტერვიუში. მან ჩილეს უწოდა „სიძულვილითა და შიშით შეპყრობილი ქვეყანა“. სანტიაგოში ლიგის წევრების ყოფნის დროს, ოქვა მან, სიკვდილის განაჩენი გამოუტანეს პრეზიდენტ სალვადორ ალიენდეს მთავრობის კიდევ ორ თვალსაჩინო მოღვაწეს — სენატორ ერიკ შნაკენსა და სახელმწიფო ბანკის ყოფილ ვიცე-პრეზიდენტს კარლოს ლასოს.

ჩილეში ყოფნის დროს ლიგის წარმომადგენლებმა შეძლეს დაეთვალიერებინათ ორი საპყრობილე, რომლებშიც პოლიტიკური პატიმრები იტანჯებიან. ერთ-ერთი მათგანია დედაქალაქის სტადიონი, რომელიც გადაქცეულია უზარმაზარ საკონცენტრაციო ბანაკად, მეორეა ქალთა საპყრობილე „ბუენ პასტორი“ სანტიაგოში. არასასურველ მოწმეებს უარი უთხრეს დაეთვალიერებინათ დოსონის კუნძული, სადაც უმძიმეს პირობებში ჰყავთ პოლიტიკური პატიმრები, მათ შორის ჩილეს კომუნისტური პარტიის გენერალური მდივანი ლუის კორვალანი. მაგრამ ეგრეთ წოდებულ ხანიმშუო საპყრობილეებში, რომლებიც, მხედრიონის აზრით, შეიძლება უცხოელებმა დაათვალიერონ, რადგან ჰგონიათ, რომ იქ შექმნილია „იდეალური პირობები“ პატიმრებისათვის, ქალთა საერთაშორისო ლიგის წარმომადგენლებმა ნახეს, თუ რა სასტიკად აწამებენ და სცემენ ხუნტის პატიმრებს.

გაცხი და თანამედროვე მუსიკა

ტალინი, (საკდესის კორ.). აქ დაიწყო საორგანო მუსიკის სრულიად საკავშირო ფესტივალი. თვითეული მონაწილის სავალდებულო პროგრამაშია ბახის ნაწარმოებები, აგრეთვე XX საუკუნის საბჭოთა და საზღვარგარეთული კომპოზიტორების თხზულებანი.

საორგანო მუსიკის ფესტივალები ჩვენს ქვეყანაში ტრადიციული გახდა. პირველი ფესტივალი გაიმართა გორკში, შემდეგ — ლიტვაში, წლევანდელ კონკურსში მონაწილეობენ ქართველი ორგანისტი ე. მაღალიშვილი, სომხეთის სსრ მუსიკოსი ვ. სტამბოლიანი, ლატვიის ფილარმონიის სოლისტი ე. ლისიცანა, ესტონეთის კონსერვატორიის პროფესორი ხ. ლეანურმი და სხვები.

წიგნის თარო

კონსტანტინე ლორთქიფანიძე — ცაბუნია. მოთხრობები. გამომენილი ქართველი მწერლის ამ კრებულში ერთად არის თავმოყრილი ის მოთხრობები, რომლებისთვისაც კ. ლორთქიფანიძეს შოთა რუსთაველის სახელმწიფო პრემია მიენიჭა. წიგნს დართული აქვს კრიტიკოს ვ. ასათიანის ბოლოსიტყვაობა „მნიშვნელი წიგნის არშიებზე“.

რედაქტორი ო. შალამბერიძე, მხატვარი ს. ცინცაძე, გამომცემლობა „განათლება“.

ვანო ურჯუმელაშვილი — ფერიცვალება. ამ რომანს, რომელიც გამოირჩევა თავისი მოქალაქეობრივი პათოსით, საფუძვლად უდევს ჩვენს ცხოვრებაში რეალურად არსებული კონფლიქტი. ახალთან, მოწინავეთანა, სიკეთესთან ჭიდილში მარცხდება ძველი, დრამოუშული, ჯერ კიდევ შემორჩენილი ბოროტებანი.

რედაქტორი ნ. აბესაძე, მხატვარი ნ. იანქოშვილი. გამომცემლობა „საბჭოთა საქართველო“.

ბაბუა ამირეჯიბი — დათა თუთაშხია. რომანი ორ წიგნად. წიგნი I. როგორც მოკლე ანოტაცია გვაცნობს, ნაწარმოების მოქმედება წარმოდგებს XIX საუკუნის დასასრულისა და XX საუკუნის დამდეგის საქართველოში. სიუჟეტი აგებულია მწვავე სიტუაციებზე და ეხება მრავალ ეთიკურ პრობლემას.

რედაქტორი ც. ქორსანიძე, მხატვარი ემ. ბურჯანაძე. გამომცემლობა „მერანი“.

ფეხბურთი

თბილისის „დინამოს“ კალენდარი

სსრ კავშირის ფეხბურთის ფედერაციამ დაამტკიცა 1974 წლის უმაღლესი ლიგის გუნდების საკავშირო ჩემპიონატის კალენდარი. მოგვაწვდა თბილისის „დინამოს“ ორივე წრის მატჩები (შეხვედრები თბილისში გამოყოფილია შავი შრიფტით):

პირველი წრე

აპრილი. 13. ცსკა, 21. „ტორპედო“, 28. „სპარტაკი“.

მაისი. 2. „დინამო“ (კ.), 9. „ზენიტი“, 14. „დინამო“ (მ.) 28. „არარატი“, 31. „პახტაკორი“.

ივნისი. 10. „კაირატი“, 17. „კარპატი“, 25. „მახტაორი“.

ივლისი. 1. „ნისტრუ“, 9. „დნეპრი“, 13. „ჩერნომორეცი“, 26. „ზარია“.

მეორე წრე

ივლისი. 31. „პახტაკორი“.

აგვისტო. 6. „კაირატი“, 14. „დინამო“ (კ.), 21. „ტორპედო“.

სექტემბერი. 2. ცსკა, 9. „სპარტაკი“, 15. „დნეპრი“, 22. „ზენიტი“.

ოქტომბერი. 6. „დინამო“ (მ.), 13. „არარატი“, 20. „მახტაორი“, 27. „ზარია“.

ნოემბერი. 3. „კარპატი“, 10. „ნისტრუ“, 17. „ჩერნომორეცი“.

აი დანარჩენი გუნდების პირველი ტურის (12 აპრილი) კალენდარი:

„არარატი“ — „ტორპედო“; „მახტაორი“ — „სპარტაკი“; „ზარია“ — „დინამო“ (კ.); „დნეპრი“ — „ნისტრუ“; „კაირატი“ — „დინამო“ (მ.) „პახტაკორი“ — „ზენიტი“; „კარპატი“ — „ჩერნომორეცი“.

სტუმრების უპირატესობით

მაშ ასე, თბილისის მეხუთე ტრადიციული ტურნირი ძიუდოში უკვე ისტორიაა. კვირას სპორტის სასახლის სარბიელზე გაიმართა უკანასკნელი შეხვედრები.

მსუბუქ წონაში ტურნირი დაუმარცხებლად ჩაატარა იაპონელმა ა. იშიმინემ, რომელმაც ფინალში დაამარცხა ფრანგი მ. ტისო და გაამარჯვებულთა კვარცხლბეკის უმაღლეს საფეხურზე ავიდა.

ძალზე საინტერესოდ და დაძაბულად მიმდინარეობდა ბრძოლები აბსოლუტურ კატეგორიაში. მშვენივრად ჩაატარა ტურნირი მიუხვნინ XX ოლიმპიური თამაშების ჩემპიონმა, სპორტის დამსახურებულმა ოსტატმა შოთა ჩოჩიშვილმა. ქართველმა ფალავანმა წმინდად მოუგო კორეელ კინჯესის, იაპონელ ნ. სიგემაცუს, ფრანგ რ. ბერტეს, ხოლო ქუეყანით — საბჭოთა მოჭიდავეს ა. ზვერინცევს. ფინალში შოთა შეხვდა კორეელ გიგანტს, 150 კილოგრამი წონის პაკ-ჩონ-კიოს. ჩოჩიშვილი აშკარა უპირატესობით იგებდა ბრძოლას, მაგრამ ბოლო მომენტში აჩქარდა და... წინდიდან წაგო.

— თბილისის ტურნირის შედეგებით კმაყოფილი ვარ, — გვითხრა სსრ კავშირის ნაკრების უფროსმა მწვრთნელმა ვლადიმერ ანდრეევმა, — ჩვენმა ფალავნებმა მართლაც კარგად ისპარეზეს და არ შედრკნენ თვით იაპონელების წინაშე, რომლებიც, როგორც ცნობილია, ძიუ-დოს მამამთავრები არიან.

დ. მჭედლიძე,
რესპუბლიკური კატეგორიის მსაჯი.

სურათზე: ქართველი ფალავანი გ. გოგოლაური ენერგიულად უტევს იაპონელ კ. იოშინაგას.

ვ. გენგიურის ფოტო.

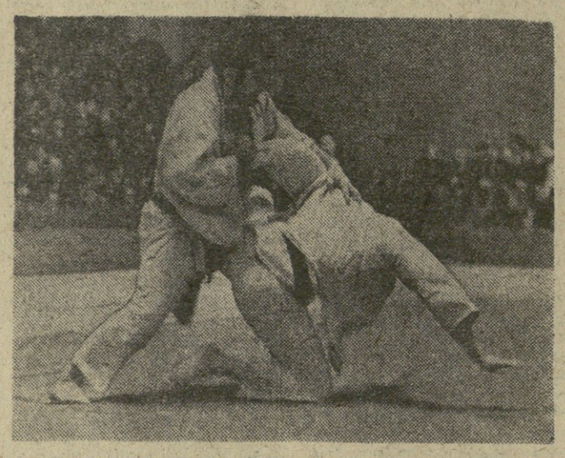

ამგვები • ფაქტები
პროგლემები

საქმეების და უცხოეთის პრესის საქმენტოები
იტყობინებიან

ქლასტურეზს კრეხა

მდგომარეობა ჩინეთში

პარიზი, 18 თებერვალი. (საკდესი). როგორც ფრანს პრესის საგენტო იუწყება, ჩინეთის ყველა დიდი ქალაქი, პეკინის გარდა, დახურულია უცხოელებისათვის, რაც, ეტყობა დაკავშირებულია „ლინ ბიაოსა და კონფუცის კრიტიკის კამპანიის“ შემდგომ გაძლიერებასთან. პეკინში მყოფ დიპლომატებსა და უცხოელ ჟურნალისტებს ნელისუფალი არ აძლევენ ნებართვას იმოგზაურონ ქვეყანაში, თუ საქმე არ ეხება პონკონგში მიმავალთ, რომლებმაც კანტონი უნდა გაიარონ.

ჰელსინკი, 18 თებერვალი. (საკდესი). ჩინეთის უდიდეს ქალაქ შანჰაიში მეტად დაძაბული მდგომარეობაა, ამას იუწყება ფინეთის გაზეთი „ვიუფსტად-ხბლადეტი“. ქალაქის ცენტრალურ რაიონებში ეწყობა მასობრივი დემონსტრაციები. მეცადინეობა სასწავლებლებში შეწყვეტილია. ტრანსპორტი არ მოძრაობს ცენტრალურ ქუჩებში.

ლონდონი, 18 თებერვალი. (საკდესი). გაზეთი „დეილი ტელეგრაფი“, იმოწმებს რა უპანში გავლთან მყოფი უცხოელებისაგან მიღებულ ინფორმაციას, იუწყება, რომ ცენტრალური ჩინეთის ამ დიდ სამრეწველო ქალაქში ხდება არეულობანი და სროლა. უცხოელებს, რომლებიც უპანის საზღვარგარეთელ ტურისტთა სასტუმროში არიან დაბინავებული, აუკრძალეს სასტუმროდან გამოსვლა.

დელი, 18 თებერვალი. (საკდესი). როგორც გაზეთი „ჰინდუსტანი“ იუწყება, არის იმის საკმაო საფუძვლები, რომ ფარული „კამპანია კონფუცის ფილოსოფიის წინააღმდეგ“, რომელიც დაიწყო, როგორც ვარაუდობენ, მაო ძე-დუნის პირადი ინიციატივით, ნიშნავს პეკინის მესვეურთა შორის ძალაუფლებისათვის გაფურებული ბრძოლის მორიგ ტურს. ამ ბოლო ორი თვის ამბები ცხადყოფენ, წერს გაზეთი, რომ ამ ბრძოლამ მიაღწია კრიზისულ სტადიას და ყოველ წუთს შეიძლება გადაიქცეს „მეორე კულტურულ რევოლუციად“.

მილიტარისტული ბიუჯეტი

ნიუ-იორკი, 18 თებერვალი. (საკდესი). ისრაელის მთავრობამ მოიწონა პროექტი ბიუჯეტისა 1974-1975 საფინანსო წლისათვის, რომელიც აპრილში იწყება. როგორც ასოშიეიტედ პრესის საგენტო იუწყება ებრაულ ლიმდან, ახალი სამხედრო ბიუჯეტი შეადგენს გასული საფინანსო წლის მთელი ბიუჯეტის ოთხ მეხუთედს. დიდი ნაწილი გათვალისწინებულია სამხედრო-საპაერო ძალებისა და ჯავშანსატანკო ჯარების გასაძლიერებლად.

ბიუჯეტის პროექტის ზუსტ ციფრებს არ აქვეყნებენ, მაგრამ ისრაელის გაზეთები ასახელებენ ციფრს: 36-37 მილიარდ ისრაელურ გირვანქას (დაახლოებით 9 მილიარდი ამერიკული დოლარი). ეს ყველაზე დიდი ბიუჯეტია ქვეყნის მთელი ისტორიის მანძილზე.

ახალი ბიუჯეტის პროექტი, რომელიც მიზნად ისახავს ისრაელის სამხედრო ძლიერების გაზრდას, ასახავს ისრაელ მილიტარისტთა ნამდვილ მიზნებსა და მისწრაფებებს.

ასეთი კურსის განხორციელება ძლიერ აქვეითებს ისრაელის უბრალო ხალხის ცხოვრების დონეს.

ჯაფუფური აქცია

ფხენიანი, (საკდესი). კორეის ცენტრალურმა დეპეშათა სააგენტომ გამოაქვეყნა განცხადება, რომელშიც ნათქვამია, რომ 15 თებერვალს სამხრეთ კორეის ხელისუფლებმა კორეის სახალხო-დემოკრატიული რესპუბლიკის ტერიტორიული წყლების ხიღრმეში შეგზავნეს ჯაფუფი გემი დაზვერვისა და სხვა მტრული მოქმედებისათვის. კორეის სახალხო-დემოკრატიული რესპუბლიკის სამხედრო ხომალდმა გამოიყენა თავდაცვისა და ქვეყნის ტერიტორიული წყლების დაცვის უფლება და ზალალა სამხრეთ კორეის მხარის განზრახვა.

თუ სამხრეთ კორეის აგრესიული ელემენტები განაგრძობენ მტრულ გამოხდომებსა და უგუნურ სამხედრო პროვოკაციებს ჩვენს წინააღმდეგ, მათ დაეკისრებათ მთელი პასუხისმგებლობა აქედან გამომდინარე ყველა შედეგისათვის, ხაზგასმულია განცხადებაში.

18 თებერვალი

ტელეტაიპის ლენტიდან

ფაქტები

ხელი მოაწერეს შეთანხმებას

□ თეირანი, (საკდესი). აქ ხელი მოაწერეს ირან-ავღანეთის საპაპარო შეთანხმებას ერთი წლის ვადით. შეთანხმების შესაბამისად ირანი ავღანეთს მიაწვდის ავტომანქანებს, სახოფლო-სამეურნეო ტექნიკას, ინსტრუმენტებს, სოჭახო საქონელს, ფეიერკამენტებს, მცენარეულ ზეთსა და სხვა საქონელს. ავღანეთი კი ირანში შეტანს შალისა და ბამბის ქსოვილებს, ცემენტს, მარცვლეულს, სამკურნალწამლო ბალახებს, თევლს, ტყავს, ცხვრის ხორცსა და სხვა საქონელს.

სომალის გადაწყვეტილება

□ მოგადიშო, (საკდესი). სომალის უმაღლესი რევოლუციური საბჭოს პრეზიდენტმა მოპამეფ სიად ბარემ გამოაცხადა, სომალის დემოკრატიული რესპუბლიკის შესვლა არაბული ქვეყნების ლიგაში.

ამრიგად, არაბული ქვეყნების ლიგაში სომალის შესვლით ამ ორგანიზაციის წევრთა რიცხვმა 20-ს მიაღწია.

სოლიდარობა მტკიცდება

□ ლონდონი, (საკდესი). ინგლისში ძლიერდება სოლიდარობის მოძრაობა იმ მეშახტეებთან, რომლებმაც ხელფასის მომატების შესახებ მოთხოვნის მხარდასაჭერად გამოაცხადეს საერთო-ეროვნული გაფიცვა.

გაფიცვას ერთხმად დაუჭირა მხარი მეზღვაურთა ეროვნული პროფკავშირის აღმასკომმა.

მშვიდობის მსოფლიო საბჭოს სესია

□ სოფია, (საკდესი). აქ გაიხსნა მშვიდობის მსოფლიო საბჭოს სესია, რომელშიც მონაწილეობს მშვიდობის მსოფლიო საბჭოში შემავალი საერთაშორისო და ეროვნული ორგანიზაციების 600-მდე წარმომადგენელი.

სესიის მონაწილეებს მიესალმა ბულგარეთის კომპარტიის ცენტრალური კომიტეტის პირველი მდივანი, ბულგარეთის სახალხო რესპუბლიკის სახელმწიფო საბჭოს თავმჯდომარე ტ. ჟივკოვი.

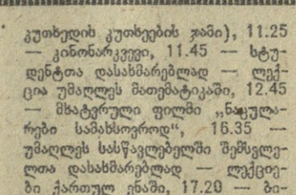

19 თებერვალი

პირველი პროგრამით

10.05 — ფერადი ტელევიზია. დილის ვარჯიში (გადმოცემა მოსკოვიდან), 10.20 — ახალი ამბები (გადმოცემა მოსკოვიდან), 10.30 — სატელევიზიო ფილმი, 11.00 — სკოლების დასახმარებლად — მათემატიკა (VI-კლასელთათვის. სამკუთხედის კუთხეების ჯამი), 11.25 — კინონარკვევი, 11.45 — სტუდენტთა დასახმარებლად — ლექცია უმაღლეს მათემატიკაში, 12.45 — მხატვრული ფილმი „ნაჯულარები სამახსოვროდ“, 16.35 — უმაღლეს სასწავლებელში შემსვლელთა დასახმარებლად — ლექციები ქართულ ენაში, 17.20 — ბიოლოგიაში, 18.05 — განცხადებები, 18.10 — კინონარკვევი „სამშობლოს შვილები“ (ქართულ ენაზე), 18.20 — მოსწავლეთათვის — სატელევიზიო ჟურნალი „კოცონი“, 18.50 — „ეს ყველამ უნდა იცოდეს“, 19.15 — კინოპროგრამა, 20.15 — საქართველოს ფერადი ტელევიზია „ბუნების კარი“, 21.05 — „მოამბე“ — საინფორმაციო პროგრამა, 22.00 — „ვრცელია“ — საინფორმაციო პროგრამა (გადმოცემა მოსკოვიდან), 22.30 — კონცერტი, 23.20 — ახალი ამბები.

მეორე პროგრამით

18.05 — სკოლების დასახმარებლად — რუსული ენა, 18.35 — კინონარკვევი, 18.55 — სკოლების დასახმარებლად — ინგლისური ენა, 19.25 — სტუდენტთა დასახმარებლად — ლექციები თეორიულ მექანიკაში, 20.25 — მხაზველობითი გეომეტრიაში, 21.25 — მხატვრული ფილმი „ალექსანდრე პოპოვი“.

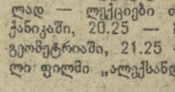

20 თებერვალი

პირველი პროგრამით

09.25 — რესპუბლიკური გაზეთების მიმოხილვა, 09.45 — ფრაგმენტები ქართული ოპერეტებიდან, 10.00 — ცენტრალური გაზეთების ფურცლებზე (გადმოცემა მოსკოვიდან), 11.05 — ო. რუხაია. სიმფონიური პოემა „რომის დღესასწაულები“, 11.30 — უკანასკნელი ცნობები, 11.45 — „მწკრალი მიკროფონთან“, 12.10 — ახალგაზრდობისათვის. საუბარი „ახალგაზრდობა და კომუნისტური ზნეობა“, 13.15 — ამინდის ბიუროს ცნობა, 13.30 — გაზეთ „პრავდის“ მოწინავე სტატია, 13.40 — ვ. ცაგარეიშვილი. კამერული ნაწარმოებები, 17.00 — უკანასკნელი ცნობები, 17.15 — ქართული ხალხური მუსიკა, 17.40 — ყველაზე პატარებისათვის. ლაპარაკობს რადიოსადგური „ცისანათელა“, 18.00 — უკანასკნელი ცნობები, 18.10 — ვ. აზარაშვილი. საგიოლინო კონცერტი, 18.45 — ნ. ტკაჩენკოს კონცერტი, 19.00 — საუბარი „მუქთახორობა — დანაშაულის წყარო“, 19.15 — სიმღერები ვაჟთა ვოკალური ოქტეტის შესრულებით, 19.30 — უკანასკნელი ცნობები, 19.45 — ოსური სიმღერები, 20.20 — ჟ. ბახნე. სცენა ოპერიდან „დონ კიხოტი“. თ. შალიაპინის მონაწილეობით, 20.30 — რადიოჟურნალი „თბილისი-ბაქო-ერევანი“. ტრანსლაცია ერევნიდან, 21.00 — „ძილსამირული“. 21.10 — ს. პროკოფიევი. კამერული ნაწარმოებები. 22.00 — კ. ლორთქიფანიძე. „ცაბუნია“. რადიოდადგმა, 22.30 — უკანასკნელი ცნობები, 23.30 — ქართული მსუბუქი მუსიკა, 23.55 — უკანასკნელი ცნობები.

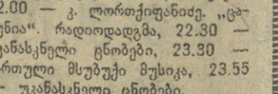

19 თებერვალი

რუსთაველის სახელობის სახელმწიფო აკადემიური — ხანუმა; კოტე მარჯანიშვილის სახელობის სახელმწიფო აკადემიური — თვალი კაპიოსანი; ვახო აბაშიძის სახელობის მუსიკალური კომედიის — შვიდნი ძმანი გურჯანელნი.

ბოროტი ბიზნესი

ბონი, (საკდესი). ბონის ბანკმა ბანკიერ ბიზნესზე ბ. ბ. ბ.