ვიშრომოთ, ვიცხოვროთ ლენინურად!

პროლეტარეებო ყველა ქვეყნისა, შეერთდით!

კომუნისტი

საქართველოს კომუნისტური პარტიის ცენტრალური კომიტეტის, საქართველოს სსრ უმაღლესი საბჭოსა და საქართველოს სსრ მინისტრთა საბჭოს ორგანო

КОМУНИСТИ — ОРГАН ЦК КП ГРУЗИИ, ВЕРХОВНОГО СОВЕТА ГРУЗИНСКОЙ ССР И СОВЕТА МИНИСТРОВ ГРУЗИНСКОЙ ССР

21 აპრილი კვირა 1974 წელი 2. ძაკ.

საზეთი გამოდის 1920 წლის 3 ივნისიდან ● № 94 (15915)

ეროვნული ბიბლიოთეკა

ვ ი რ დ ა პ ი რ უზარმაზარი მნიშვნელობა აქვს მუშების მიერ მათივე საკუთარი თაოსნობით მოწყობილ კომუნისტურ შაბათოობებს. ჩანს, ეს ჯერ მხოლოდ დასაწყისია, მაგრამ ეს არის არაჩვეულებრივი დიდი მნიშვნელობის დასაწყისი.

ვ. ი. ლენინი.

ჩვენ მივაღწევთ კომუნისტური შრომის გამარჯვებას! ვ. ი. ლენინის ეს სიტყვები გასდევდა დვეზელ გუშინ ჩვენი რესპუბლიკის მშრომელთა შაბათობას ყველგან, ქალაქად და სოფლად, სამრეწველო საწარმოებში, კოლმეურნეობებსა თუ საბჭოთა მეურნეობებში, ტრანსპორტსა თუ მშენებლობებზე.

საქართველოს მშრომელებმა საქმით დაამშვენეს შაბათობის ეს დღეზელ, ჰეროიზმით დამკვრელურად, კომუნისტურად იშრომეს და შექმნეს იმაზე უფრო მეტი ღირებული, ვიდრე ჩვეულებრივ სამუშაო დღეს. სახელმწიფო დაწესებულებების კოლექტივებმა, მოსწავლე ახალგაზრდობამ, პენსიონერებმა და დიასახლისებმა დასასუფთავეს ქალაქის ქუჩები, მოაწყეს სკვერები, დარგეს ათასობით ხე და ბუჩქი.

ამის შესახებ ბაზათის მესამე გვერდზე მოგვითხრობენ ჩვენი საკუთარი კორესპონდენტები.

ლენინური შაბათობის ნაპერწკალი

გუშინ მოსკოვის 6 მილიონამდე მშრომელმა მიიღო მონაწილეობა ლენინურ შაბათობაში...

გავიხსენოთ წარსული...

1919 წლის 12 აპრილს მოსკოვის სარკინიგზო ხაზის მოსკოვა-სორტირო-ოზნაიას სალოკომოტივო დეპოში სამუშაო ცვლის დამთავრების შემდეგ 15 კაცი თავის ადგილზე დარჩა. იყო საღამოს 8 საათი. გამყინავი ქარი უბერავდა. ერთმანეთის გვერდით დადგა პირველ ენთუზიასტთა ეს პატარა ჯგუფი — 13 კომუნისტი მუშა და ორნი, მათ რომ თანაგრძნობით ეყიდებოდნენ... ასე დაიწყო მსოფლიოში პირველი კომუნისტური შაბათობა, რომელმაც ძველი დახავსებული ცხოვრების კანონები პირქვე დაამხო და ჰეროიზმად სახალხო ენთუზიაზმის ტალღები მთელ რევოლუციურ რუსეთს მოჰფინა.

აი როგორ იგონებს იმ შორეულ დღეს პირველი შაბათობის მონაწილე დეპოს ვეტერანი-მუშა, ლენინის ორდენის კავალერი თეოდორე ივანეს-ძე პავლოვი: „მოსკოვის ყრილობათა საგანგებო პლენუმებზე ვ. ი. ლენინის გამოსვლის შემდეგ რკინიგზის დეპოში კომუნისტები შევიკრიბეთ: დღის წესრიგში ერთი საკითხი იდგა: როგორ დავეხმაროთ საბჭოთა ტრანსპორტით? მივიღეთ ასეთი გადაწყვეტილება — შაბათს საღამოს 8 საათიდან დილის 6 საათამდე უფასოდ გვემუშავა და შეგვეკეთებინა სამი ორთქლმავალი. ვმუშაობდით ჩირაღდნების შუქზე, ვმღეროდით რევოლუციურ სიმღერებს, ვსვამდით ცხელ ჩაის...

პროლეტარიატის ბელადი ვ. ი. ლენინი სიხარულით და აღტაცებით გამოეხმაურა პირველ შაბათობას. მის ცნობილ ნაშრომში „დიადი თაოსნობა“ („ზორგში მოშათა გმირობის, „კომუნისტური შაბათობის“ შესახებ) — ნათქვამია, რომ 1919 წელს, საბოქალაქო ომის და საბეურნეო რლვევის პერიოდში პარტიის მოწოდების შედეგად — ვიმუშაოთ რევოლუციონურად — ჩვენს ქვეყანაში დაიბადა საზოგადოებრივი შრომის ახალი ფორმა — კომუნისტური შაბათობები.

თავისუფალი ხალხის შრომითი ინიციატივის მიღმა ლენინის შეიარსმეჩვრეტელმა გენიამ დიადი თაოსნობა და კომუნიზმის ცოცხალი ყლორტები დაინახა. და, მართლაც, სულ მალე ამ დიადი თაოსნობის ნაპერწკალი, სახალხო სოციალისტური შეჯიბრების ხანძარში და კომუნისტური შრომის მოძრაობაში გადაიზარდა.

ჩვენ ვესაუბრეთ დეპოს პარტიული კომიტეტის მდივანს, ვ. სკვორცოვს. „ჩვენთან არსებობს დაუწერელი კანონი, — გვეუბნება ის, — ლენინურ შაბათობაზე გამოვიდა სუყველა — ბავშვი, მოხუცი, ქალი თუ კაცი. გამოვიდნენ ძველი ბალშევიკის წევრები — დეპოს ვეტერანები. მათთან ერთად შაბათობაზე გამოვიდნენ 178, 104 და 54 სკოლის მოსწავლეები, მოსკოვის სატრანსპორტო-საინჟინრო ინსტიტუტის სტუდენტები. „დიადი თაოსნის“ ინსტიტუტი საიმედო ხელშია! ჩვენი კოლექტივი ამაყობს, რომ დეპოს წითელ დროშაზე ბრწყინავს მეაბრეშუმეობის უმაღლესი ჯილდო ლენინის ორდენი. ლენინური შაბათობის ავანგარდში დგას ნ. ლოგუნოვის ბრიგადა, რომლისთვის ყოველი შაბათობა ახალი შრომითი გამარჯვებები და რეკორდებია. შეგიკეთეთ 4 ელექტრომავალი, 8 თბომავალი, 2 ამწიკრანი და გამოვუშვით რამდენიმე ათასი მაინთის პროდუქცია...

ყოველ დღესასწაულს აქვს თავისი განსაკუთრებული ნიშნები. არის რაღაც საერთო და ყველასთვის ძვირფასი. რაც გვაკავშირებს პირველ შაბათობასთან. ეს არის ყველა თაობათა მემკვიდრეობითობა, მილიონების მეშაფური შრომითი ინიციატივა, მათი სწრაფვა ახალ-ახალი გამარჯვებების მისაღწევად.

დ. მაჭავარიანი.
მოსკოვი, საკ. კორ.

ვ. ი. ლენინი ძეგლ „განთავისუფლებული შრომის“ საძირკვლის ჩაყრის ცერემონიის დროს. მოსკოვი. 1920 წლის 1 მაისი.

ვ ი ა უ მ ა რ ჯ ო ს მარქსიზმ-ლენინიზმს — მარად ცოცხალ რევოლუციურ ინტერნაციონალურ მოძღვრებას, იმპერიალიზმის წინააღმდეგ, სოციალიზმისა და კომუნიზმის გამარჯვებისათვის ყველა ქვეყნის მშრომელთა ბრძოლის დროშას!

სკკპ ცენტრალური კომიტეტის საპირველმაისო მოწოდებებიდან.

კომუნისტების და უპარტიოთა ბლოკის კანდიდატები

ჩვენს ქვეყანაში გრძელდებოდა მშრომელთა წინასაარჩევნო კრებები, რომლებზეც ასახელებდნენ სსრ კავშირის უმაღლესი საბჭოს დეპუტატობის კანდიდატებს.

რსფსრ

მოსკოვი. ლიხაჩოვის სახელობის საავტომობილო ქარხნის საინსტრუმენტო საამქრო. აქ გაიმართა წინასაარჩევნო კრება, რომელიც გახსნა პარტკომის მდივანმა ვ. ი. გორბუნოვმა.

გამოდის ზეინკალი, სოციალისტური შრომის გმირი ვ. სს პავლოვსკი. იგი ამბობს:

— საბჭოთა ადამიანები მხურვალედ უჭერენ მხარს და იწონებენ საშინაო და საგარეო პოლიტიკას, რომელსაც ახორციელებენ ლენინური ცენტრალური კომიტეტის, სკკპ ცენტრალური კომიტეტის პოლიტბიურო ლეონიდ ილიას-ძე ბრეჟნევის მეთაურობით. ლიხაჩოვის სახელობის საავტომობილო ქარხნის მრავალათასიანი კოლექტივის სახელით წინადადება შემომაქვს სსრ კავშირის უმაღლესი საბჭოს დეპუტატობის კანდიდატად კავშირის საბჭოს არჩევნების ქალაქ მოსკოვის პროლეტარის საარჩევნო ოლქში დაასახელოთ სკკპ ცენტრალური კომიტეტის გენერალური მდივანი ამხანაგი ლ. ი. ბრეჟნევი.

ლეონიდ ილიას-ძე ბრეჟნევის ცხოვრების გზა ლენინის საქმისადმი, საბჭოთა კავშირის კომუნისტური პარტიისადმი სამსახურის ბრწყინვალე მაგალითია, — ხაზგასმით აღნიშნა ორატორმა. — გამოჩენილი პარტიული და სახელმწიფო მოღვაწის უდიდესმა ორგანიზატორულმა ნიჭმა, ადამიანებისადმი მუდმივმა ყურადღებამ ლეონიდ ილიას-ძეს მოუხვეჭეს მთელი საბჭოთა ხალხის მადლიერება და სიყვარული. ჩვენ ვიცით, თუ რა უდიდესი წვლილი შეაქვს ამხანაგ ბრეჟნევს ჩვენი სამშობლოს ძლიერების განმტკიცებაში, საბჭოთა ხალხის ცხოვრების მატერიალური და კულტურული დონის ამაღლებაში, მშვიდობის შენარჩუნებისა და განმტკიცების საქმეში.

კრებაზე გამოსულმა ავტომობილმშენებლებმა წამოაყენეს წინადადება, რომ სსრ კავშირის უმაღლესი საბჭოს კავშირის საბჭოს დეპუტატობის კანდიდატად ქალაქ მოსკოვის პროლეტარის საარჩევნო ოლქში დაასახელონ მოსკოვის ავტომობილების წარმოების გენერალური დირექტორი პაველ დიმიტრის-ძე ბოროდინი.

ამ წინადადებას მხარი დაუჭირეს ავრეთვე სკოლის მასწავლებლებმა ვ. მ. ბოლშაკოვმა, ვ. ი. სამოილოვამ და სხვებმა.

ერთხმად ღებულ დადგენილებას — სსრ კავშირის უმაღლესი საბჭოს დეპუტატობის კანდიდატად დაასახელონ **მიხეილ ანდრიას-ძე სუსლოვი** და **ეკატერინე ანდრიას ასული შჩეკუტევა** კავშირის საბჭოს არჩევნების ქალაქ მოსკოვის კრასნაია პრესნიას საარჩევნო ოლქში.

ზელენოგრადში გაიმართა № 111 სამშენებლო სამმართველოს მუშა-მოსამსახურეთა და ინჟინერ-ტექნიკურ მუშაკთა წინასაარჩევნო კრება.

კომპლექსური ბრიგადის ბრიგადირმა ა. ა. კლიგამ წინადადება შემოიტანა სსრ კავშირის უმაღლესი საბჭოს დეპუტატობის კანდიდატად კავშირის საბჭოს არჩევნების ქალაქ მოსკოვის ტუშინოს საარჩევნო ოლქში დაასახელონ სკკპ ცენტრალური კომიტეტის პოლიტბიუროს წევრი, სკკპ მოსკოვის საქალაქო კომიტეტის პირველი მდივანი ვ. ვ. გრიშინი.

ამ წინადადებას მხარი დაუჭირა სამმართველოს უფროსმა ვ. მ. ბახოლდინმა. მან წინადადება წამოაყენა აგრეთვე დეპუტატობის კანდიდატად დაასახელონ კომპლექსური ბრიგადის ბრიგადირი სოციალისტური შრომის გმირი ნ. ა. ზლობინი.

კოლექტივი, რომელსაც ნიკოლოზ ანატოლის-ძე ზლობინი მეთაურობს,—თქვა ორატორმა, — 1970 წელს ბრიგადული საეურნეო ანგარიშის ახალი ფორმით მუშაობის ინიციატორი გახდა. ეს მეთოდი, რომელიც ფართოდ გავრცელდა ჩვენს ქვეყანაში, მოიწონა სკკპ ცენტრალურმა კომიტეტმა. ნიკოლოზ ანატოლის-ძე დიდ საზოგადოებრივ მუშაობას ეწევა. იგი არის მოსკოვის საბჭოს დეპუტატი, სკკპ ზელენოგრადის რაიკომის წევრი.

ამის შემდეგ გამოსულებმა ხუროომ ა. პ. მიხაილოვმა, № 111 სამშენებელო სამმართველოს აკაბიუროს მდივანმა ვ. ი. ბახარკოვმა, გაერთიანებული სამშენებლო კომიტეტის თავმჯდომარემ პ. დ. ბაგნიუკმა მხარი დაუჭირეს ამ წინადადებებს.

ერთხმად მიიღეს დადგენილება — სსრ კავშირის უმაღლესი საბჭოს დეპუტატობის კანდიდატად კავშირის საბჭოს არჩევნების ქალაქ მოსკოვის ტუშინოს საარჩევნო ოლქში დაასახელონ **ვიქტორ ვასილის-ძე გრიშინი** და **ნიკოლოზ ანატოლის-ძე ზლობინი.**

უკრაინის სსრ

დიდი ერთსულოვნების ვითარებაში ჩაიარა წინასაარჩევნო კრებამ კიევის ვ. ი. ლენინის სახელობის ქარხანა „არსენალში“.

სიტყვა ეძლევა ამწყობ ზეინკალს ვ. პ. ფილიპოვს.

— ჩვენ ვამაყობთ, — თქვა მან, — ჩვენი ქვეყნის შრომითი

(დასასრული მე-2 გვ.).

ლენინური კურსით

ლ. ი. ბრეჟნევის სიტყვებისა და სტატიების მეოთხე ტომი

პოლიტიკური ლიტერატურის გამომცემლობამ გამოუშვა სკკპ ცენტრალური კომიტეტის გენერალური მდივნის ამხანაგ ლ. ი. ბრეჟნევის სიტყვებისა და სტატიების მეოთხე ტომი „ლენინური კურსით“. ტომში შეტანილია 1972-1974 წლებში ამხანაგ ბრეჟნევის სიტყვები, მოხსენებები და გამოსვლები.

ამ წლების ერთ-ერთი თვალსაჩინო მოვლენა იყო სსრ კავშირის შექმნის 50 წლისთავის დღესასწაული. ტომში დაბეჭდილია ლ. ი. ბრეჟნევის მოხსენება სკკპ ცენტრალური კომიტეტის, სსრ კავშირის უმაღლესი საბჭოსა და რუსეთის სფსრ უმაღლესი საბჭოს გაერთიანებულ საზეიმო სხდომაზე, რომელიც მიეძღვნა ამ ღირსშესანიშნავ თარიღს. გამოქვეყნებულია სიტყვა, რომელიც მან მიმდინარე წლის 15 მარტს ალმა-ათაში წარმოთქვა ყაზირი და ნასვენი მიწვნის ათვისების 20 წლისთავისადმი მიძღვნილ საზეიმო სხდომაზე.

მეოთხე ტომში შესულ სიტყვებსა და გამოსვლებში დახასიათებულია ჩვენი პარტიისა და ხალხის აღმშენებლობითი საქმიანობის შედეგები მეცხრე ხუთწლედში, მის მესამე, გადამწყვეტ წელს, წამოყენებულია პრინციპული დებულებანი, სახალხო მეურნეობის, კულტურის შემდგომი განვითარების, მშრომელთა კეთილდღეობის გაუმჯობესების გზებისა და მეთოდების შესახებ.

ამხანაგ ლ. ი. ბრეჟნევის სიტყვებსა და გამოსვლებში დიდი ადგილი ეთმობა სკკპ ცენტრალური კომიტეტის საგარეო-პოლიტიკურ საქმიანობას. ახასიათებს რა კომუნისტური პარტიისა და საბჭოთა სახელმწიფოს საგარეო პოლიტიკის საკანონმდებლო საკითხებს, ლ. ი. ბრეჟნევი, თავის შრომებში ხაზგასმით აღნიშნავს, რომ სოციალისტური თანამეგობრობის ქვეყნების ერთიანობას, მათს შეთანხმებულ კურსს მოაქვს ახალი წარმატებანი მსოფლიო სოციალიზმის მშვიდობიან შეტევაში, საერთაშორისო დაძაბულობის შენელებაში, მთელ თავისუფლებისმოყვარე, პროგრესულ ძალებთან სოციალისტური ქვეყნების კავშირის განმტკიცებასა და გაღრმავებაში, სხვადასხვა სოციალური წყობილების სახელმწიფოთა მშვიდობიანი თანაარსებობის პრინციპების დამკვიდრებაში.

(საკვლევი).

განმსაზღვრელი წლის ნაბიჯები

სსრ კავშირის ცენტრალური სტატისტიკური სამმართველოს ცნობა

სსრ კავშირის მრეწველობის მიერ 1974 წლის პირველი კვარტალის სახელმწიფო გეგმის შესრულების შედეგების შესახებ

მრეწველობის მუშაკებმა პარტიისადმი, საბჭოთა ხალხისადმი სკკპ ცენტრალური კომიტეტის მიმართვის პასუხად იკისრეს 1974 წლის გეგმის ვადამდე შესრულების სოციალისტური ვალდებულებანი და წარმატებით ახორციელებენ მათ. **გადაჭარბებით შესრულდა მეტწილ უმნიშვნელოვანეს სახეობათა პროდუქციის რეალიზაციის საერთო მოცულობისა და წარმოების პირველი კვარტალის გეგმა. გეგმის გადამეტებით რეალიზებულია 2 მილიონი მანეთის პროდუქცია. სამრეწველო წარმოების მატებამ გასული წლის პირველ კვარტალთან შედარებით შეადგინა 8,3 პროცენტი, ხოლო საშუალო სადღეღამისო წარმოების მატებამ — 9,2 პროცენტი. შრომის ნაყოფიერება გაიზარდა 6,7 პროცენტით. გადაჭარბებით შესრულდა შრომის ნაყოფიერების პირველი კვარტალის გეგმა;** შრომის ნაყოფიერების გადიდების გზით მიღებულია სამრეწველო პროდუქციის მატების 83 პროცენტი. **მოგება გაიზარდა 12 პროცენტით.**

მრეწველობის ცალკეული დარგების პროდუქცია 1973 წლის I კვარტალთან შედარებით გაიზარდა:

ელექტროენერგეტიკა	8 პროცენტით
საბობის მრეწველობა	5
შავი და ფერადი მეტალურგია	6
ქიმიური და ნავთობქიმიური მრეწველობა	12
მანქანათმშენებლობა და ლითონდამუშავება	12
ხე-ტყის, ხისდამუშავებელი და ცელულოზა-ქაღალდის მრეწველობა	4
საშენ მასალათა მრეწველობა	6
მსუბუქი მრეწველობა	4
კვების მრეწველობა	10
კულტურულ-საყოფაცხოვრებო დანიშნულებისა და საოჯახო საქონლის წარმოება	9

კვარტალური გეგმა გადაჭარბებით შესრულა ყველა საერთო-საკავშირო და საკავშირო-რესპუბლიკურმა სამრეწველო სამინისტრომ და ყველა მოკავშირე რესპუბლიკამ.

ცალკეული სამინისტროების მიხედვით პროდუქციის რეალიზაციის გეგმის შესრულებამ და წარმოების მოცულობისა და შრომის ნაყოფიერების ზრდის ტემპმა შეადგინა:

საერთო-საკავშირო და საკავშირო-რესპუბლიკური სამინისტროები და უწყებები	პროდუქციის რეალიზაციის კვარტალური გეგმის შესრულების პროცენტი	1974 წლის I კვარტალი პროცენტობით 1973 წლის I კვარტალთან შედარებით: წარმოების მოცულობა	შრომის ნაყოფიერება
ენერგეტიკისა და ელექტრიფიკაციის	101	108	107
ნავთობის მრეწველობის	101	108	107
ნავთობგადამამუშავებელი და ნავთობ-ქიმიური მრეწველობის	102	109	107
გაზის მრეწველობის	103	109	103
ქვანახშირის მრეწველობის	103	103	105
შავი მეტალურგიის	100,8	106	105
ფერადი მეტალურგიის	101	107	107
ქიმიური მრეწველობის	102	112	110
მძიმე, ენერგეტიკული და სატრანსპორტო მანქანათმშენებლობის	101	107	106
ელექტროტექნიკური მრეწველობის	102	108	107
ქიმიური და მანქანათმშენებლობის	103	111	109
ხარხსამშენებლო და საინსტრუმენტო მრეწველობის	101	111	108
ხელსაწყოთმშენებლობის, ავტომატიზაციის საშუალებათა და მართვის სისტემათა	102	116	112
საავტომობილო მრეწველობის	102	112	110
სატრაქტორო და სასოფლო-სამეურნეო მანქანათმშენებლობის	102	113	109
მეცხოველეობისა და საკვების წარმოების მანქანათმშენებლობის	102	114	111
სამშენებლო, საგზაო და კომუნალური მანქანათმშენებლობის	103	108	108
მსუბუქი და კვების მრეწველობის და საყოფაცხოვრებო ხელსაწყოთა მანქანათმშენებლობის	102	108	106
ხე-ტყისა და ხისდამუშავებელი მრეწველობის	102	102	103
ცელულოზა-ქაღალდის მრეწველობის	100,3	105	105
საშენ მასალათა მრეწველობის	101	107	106
მსუბუქი მრეწველობის	102	104	103
კვების მრეწველობის	102	113	111
ხორცისა და რძის მრეწველობის	102	109	107
თევზის მეურნეობის	106	108	106
დამზადების	104	102	102
სამედიცინო მრეწველობის	102	109	109
მიკრობიოლოგიური მრეწველობის მთავარი სამმართველო	103	122	112

ქვემოთ მოგვყავს მონაცემები მოკავშირე რესპუბლიკების მიხედვით (მათ შორის საკავშირო დაქვემდებარების მრეწველობა):

	პროდუქციის რეალიზაციის კვარტალური გეგმის შესრულების პროცენტი	1974 წლის I კვარტალი პროცენტობით 1973 წლის I კვარტალთან შედარებით: წარმოების მოცულობა	შრომის ნაყოფიერება
რუსეთის სფსრ	102	108	107
უკრაინის სსრ	102	108	107
ბელორუსიის სსრ	102	110	108
უზბეკეთის სსრ	103	108	105
ყაზახეთის სსრ	102	109	107
საქართველოს სსრ	103	109	106
აზერბაიჯანის სსრ	102	113	109
ლიტვის სსრ	103	106	105
მოლდავეთის სსრ	103	114	111
ლატვიის სსრ	101	105	104
ყირგიზეთის სსრ	102	107	105
ტაჯიკეთის სსრ	104	107	104
სომხეთის სსრ	103	111	107
თურქმენეთის სსრ	104	110	107
ესტონეთის სსრ	102	107	108

ტექნიკური სრულყოფისა და წარმოების ინტენსიფიკაციის საფუძველზე გაუმჯობესდა საწარმოთა მუშაობის ტექნიკურ-ეკონომიური მაჩვენებლები. ელექტროსადგურებში სათბობის ხვედრითი ხარჯვა შემცირდა 1,5 პროცენტით. ქვანახშირის შახტებში ქვანახშირის საშუალო სადღეღამისო მოპოვება მოქმედი საწმენდი სანგრევიდან გაიზარდა 10 პროცენტით. შავ მეტალურგიაში ბრმამდეგების მარგი მოცულობის გამოყენება გაუმჯობესდა 3 პროცენტით, მარტენის ღუმელების ქვედის კვადრატულ მეტრ ფართობზე ფოლადის საშუალო სადღეღამისო ანართი გაიზარდა 3,5 პროცენტით, ფოლადის გამოდნობა კონვერტორების ერთ ტონა ტევადობაზე გაიზარდა 5 პროცენტით. ცემენტის მრეწველობაში გაიზარდა მბრუნავი ღუმელებისა და წისქვილების საათობრივი მწარმოებლობა. საფეიქრო მრეწველობის საწარმოებში გადიდდა სართავი და საქსოვი მოწყობილობის მწარმოებლობა.

უმნიშვნელოვანეს სახეობათა პროდუქციის წარმოება მთლიანად ქვეყანაში ხასიათდება შემდეგი მონაცემებით.

(დასასრული მე-2 გვ.).

კომუნისტებისა და უპარტიოთა ბლოკის კანდიდატები

დასასრული

წარმატებებით. მომავ საბჭოთა რესპუბლიკების ერთსულოვან ოჯახში უკრაინასაც ღირსეული წევრი შეეჭვს მეცხრე ხუთწლედის გრანდიოზული გეგმების განხორციელებაში. ეს წარმატებანი მიღწეულია უკრაინის კომუნისტური პარტიის — სახელოვანი საბჭოთა კავშირის კომუნისტური პარტიის მებრძოლი რაზმის ხელმძღვანელობით.

მოწინავე მუშის წინადადებაა სსრ კავშირის უმაღლესი საბჭოს კავშირის საბჭოს დეპუტატობის კანდიდატად კიევის ლენინის საარჩევნო ოლქში დასახელონ სკკპ ცენტრალური კომიტეტის პოლიტბიუროს წევრი, სსრ კავშირის უმაღლესი საბჭოს პრეზიდიუმის თავმჯდომარე ნ. ვ. პოდგორნი.

სატრაქტორო ბრიგადის პირველადი პარტიული ორგანიზაციის მდივანმა პ. ა. გლინჩუკმა მეორნეობის ყველა მშრომელის სახელით მხურვალედ დაუჭირა მხარი ამ წინადადებას და ამავე დროს წინადადება შეიტანა სსრ კავშირის უმაღლესი საბჭოს ეროვნებათა საბჭოს დეპუტატობის კანდიდატად ამ საარჩევნო ოლქში დასახელონ ქვეყნის წარჩინებული მეჭანიზატორი, კოლმეურნეობის სატრაქტორო ბრიგადის ბრიგადირი, ორგანის სოციალისტური შრომის გმირი ა. ვ. გიტალოვი.

სიმინდის მოლა-მოყვანის მექანიზებული რგოლის მირგოლერმა ა. ი. კოლოტილინმა, განყოფილების მმართველმა ი. ბ. ბაიდამ, ქიმშეკატსკის საშუალო სკოლის მასწავლებელმა ნ. ბ. პოლოზოვამ და სხვებმა ერთსულოვნად დაუჭირეს მხარი ამ კანდიდატურებს.

წინასაარჩევნო კრების მონაწილეებმა მიიღეს გადაწყვეტილება სსრ კავშირის უმაღლესი საბჭოს ეროვნებათა საბჭოს დეპუტატობის კანდიდატად ეროვნებათა საბჭოს საარჩევნო ოლქში დასახელონ **ნიკოლოზ ვიქტორის-ძე პოდგორნი** და **ალექსანდრე ვასილის-ძე გიტალოვი.**

ნ. ვ. პოდგორნისა და ა. ვ. გიტალოვის კანდიდატურები ამ ოლქში ერთვეა დასახელეს ეროვნებრივის „უკრსოფლტექნიკის" სარეგისტრო ჭარხლისა და ალექსანდროიეის ამწე-სატრანსპორტო მოწყობილობის ქარხნის კოლექტივების კრებებზე.

ოდესის ჯიუტის თბილისის სამკერვალო საამქროში დიდი აღმავლობით ჩაიარა წინასაარჩევნო კრებამ.

სართავი საამქროს ბრიგადირმა სოციალისტური შრომის გმირმა ო. თ. მორანოვამ წინადადება შეიტანა სსრ კავშირის უმაღლესი საბჭოს კავშირის საბჭოს დეპუტატობის კანდიდატად ოდესის ილიჩევსკის საარჩევნო ოლქში დასახელონ სკკპ ცენტრალური კომიტეტის პოლიტბიუროს წევრი, სსრ კავშირის მინისტრთა საბჭოს თავმჯდომარე ა. ნ. კოსიგინი.

ამ წინადადებას მხურვალედ დაუჭირა მხარი სართავი წარმოების უფროსმა ნ. პ. ავდიევამ და წინადადება შეიტანა ქვეყნის ხელისუფლების უმაღლესი ორგანოს დეპუტატობის კანდიდატად დასახელონ აგრეთვე ფაბრიკის მრთველთა ბრიგადირი სოციალისტური შრომის გმირი თ. ს. დუდნიკი.

კრების მონაწილეებმა ერთსულოვნად მიიღეს დადგენილება — სსრ კავშირის უმაღლესი საბჭოს კავშირის საბჭოს დეპუტატობის კანდიდატად ოდესის — ილიჩევსკის საარჩევნო ოლქში დასახელონ ალექსი **ნიკოლოზის-ძე კოსიგინი** და **თამარ სიმონის ასული დუდნიკი.**

სსრ კავშირის უმაღლესი საბჭოს დეპუტატობის კანდიდატებად ამხანაგების ა. ნ. კოსიგინისა და თ. ს. დუდნიკის კანდიდატურები აგრეთვე ერთსულოვნად დასახელეს სამეცნიერო-საწარმოო გაერთიანება „ხოლოდომშის" მუშათა, ინჟინერ-ტექნიკური მუშაკთა და მოსამსახურეთა ინჟინერ-ტექნიკური მუშაკები და მოსამსახურეები წინასაარჩევნო კრებაზე. ტრიბუნაზეა გაერთიანების განერალური დირექტორი ვ. ა. გიტალოვი.

— „კომუნისტური პარტია, სკკპ ცენტრალური კომიტეტი, მისი პოლიტბიუროს სკკპ ცენტრალური კომიტეტის განერალური მდივანი ამხანაგ ლ. ი. ბრეჟნევის მეთაურობით თანამიმდევრულად და ბეჯითად ახორციელებენ მშვიდობისმყოფელ ლენინურ საგარეო პოლიტიკას, სკკპ XXIV კონგრესის მიერ შემუშავებულ მშვიდობის პროგრამას. მშვიდობის განმტკიცებაში, ხალხთა თანამშრომლობის განვითარებაში დიდი წვლილი შეაქვს სკკპ ცენტრალური კომიტეტის პოლიტბიუროს წევრს, სსრ კავშირის საგარეო საქმეთა მინისტრს ანორეი ანდრეას-ძე გრომიკოს. წინადადება შემომაქვს დასახელოთ იგი სსრ კავშირის უმაღლესი საბჭოს კავშირის საბჭოს დეპუტატობის კანდიდატად მინსკის მეორე საქალაქო საარჩევნო ოლქში.

ორატორმა დაწერილებით დასახასიათა ა. ა. გრომიკოს — ლენინრჩ სკოლის დიპლომატის დიდი პოლიტიკური და სახელმწიფო მოღვაწეობა. გაერთიანების განერალურმა დირექტორმა აღნიშნა, რომ ამხანაგმა გრომიკომ პასუხსაგებ პოსტებზე, სადაც მას პარტია გზავნიდა, თავმსახურა ავტორიტეტი და საბჭოთა ხალხის პატივისცემა.

ა. ა. გრომიკოს კანდიდატურას მხარი დაუჭირეს უფროსმა ინჟინერმა ნ. ვ. მოროზოვმა, მბეჭდავმა ვ. ვ. ზახარეევიმ და სხვებმა.

კრებამ ერთსულოვნად დასახელა სკკპ ცენტრალური კომიტეტის პოლიტბიუროს წევრი სსრ კავშირის საგარეო საქმეთა მინისტრი **ანდრეა ანდრეას-ძე გრომიკო** სსრ კავშირის უმაღლესი საბჭოს დეპუტატობის კანდიდატად კავშირის საბჭოს არჩევნების მინსკის

გელორუსიის სსრ

სასიხარულო, ზეიმური განწყობილებით მოვიდნენ მინსკის საწარმოო-ტექნიკური გაერთიანება „პორტიზანტის" მუშები, ინჟინერ-ტექნიკური მუშაკები და მოსამსახურეები წინასაარჩევნო კრებაზე. ტრიბუნაზეა გაერთიანების განერალური დირექტორი ვ. ა. კალინინი. მან თქვა:

— „კომუნისტური პარტია, სკკპ ცენტრალური კომიტეტი, მისი პოლიტბიუროს სკკპ ცენტრალური კომიტეტის განერალური მდივანი ამხანაგ ლ. ი. ბრეჟნევის მეთაურობით თანამიმდევრულად და ბეჯითად ახორციელებენ მშვიდობისმყოფელ ლენინურ საგარეო პოლიტიკას, სკკპ XXIV კონგრესის მიერ შემუშავებულ მშვიდობის პროგრამას. მშვიდობის განმტკიცებაში, ხალხთა თანამშრომლობის განვითარებაში დიდი წვლილი შეაქვს სკკპ ცენტრალური კომიტეტის პოლიტბიუროს წევრს, სსრ კავშირის საგარეო საქმეთა მინისტრს ანორეი ანდრეას-ძე გრომიკოს. წინადადება შემომაქვს დასახელოთ იგი სსრ კავშირის უმაღლესი საბჭოს კავშირის საბჭოს დეპუტატობის კანდიდატად მინსკის მეორე საქალაქო საარჩევნო ოლქში.

ჩარხებიდან და საღებავი ღუმელებიდან, კოლმანებიდან და გამოსათვლელი მანქანებიდან მოვიდნენ მინსკის საავტომობილო ქარხნის მუშები, ინჟინერ-ტექნიკური მუშაკები და მოსამსახურეები წინასაარჩევნო კრებაზე. ასეთი იქნება ჩვენი ერთიანი ფიქრი, ასეთი ერთსულოვნებაა ჩვენ ქარხანაში. გაუწევია ჩვენთვის კონკურენტული დახმარება. ახლა, სსრ კავშირის მინისტრთა საბჭოს თავმჯდომარის, პირველი მოადგილის მაღალ პოსტზე, ამხანაგი მაზუროვი ბევრ ძალ-ღონესა და ენერგიას ახმარს ჩვენი ქვეყნის სასაღები მეურნეობის შემდგომ განვითარებას.

ა. ტ. მაზუროვის კანდიდატურას მხარი დაუჭირეს გამომცდელმა შოფერმა, სოციალისტური შრომის გმირმა კ. ვ. პავლენკოვიჩმა, სამჭრელ უფროსმა, სსრ კავშირის სახელმწიფო პრემიის ლაურეატმა ბ. ბ. კადილინკინმ, ახალგაზრდობის სახელით — ხარატმა ლიუდმილა ალიევამ.

ერთსულოვნად ღებულნ დადგენილება: სსრ კავშირის უმაღლესი საბჭოს დეპუტატობის კანდიდატად კავშირის საბჭოს არჩევნების მინსკის საქალაქო პირველ საარჩევნო ოლქში მინსკის საავტომობილო ქარხნის კოლექტივისაგან დასახელონ სკკპ ცენტრალური კომიტეტის პოლიტბიუროს წევრი, სსრ კავშირის მინისტრთა საბჭოს თავმჯდომარის პირველი მოადგილე **კირილე ტროფიმეს-ძე მაზუროვი.**

საქართველოს სსრ

რესპუბლიკის ქალაქებსა და სოფლებში ყოველდღე ფართოვდება მზადება სსრ კავშირის უმაღლესი საბჭოს არჩევნებისათვის. ყველგან მიმდინარეობს წინასაარჩევნო კრებები, რომლებზეც ასახელებენ ქვეყნის სახელმწიფო ხელისუფლების უმაღლეს ორგანოს დეპუტატობის კანდიდატებს. მშრომელები დეპუტატობის კანდიდატებად ასახელებენ ღირსეულ, ენერგიულ და შრომისმოყვარე, კომუნისტური პარტიის, საშობლოსა და ხალხის უსაზღვროდ ერთგულ ადამიანებს, რომლებსაც შეუძლიათ გაიყოლიონ მასები სკკპ XXIV კონგრესის ისტორიულ გადაწყვეტილებათა განხორციელებისათვის ბრძოლაში.

წინასაარჩევნო კრებები ყველგან იქცევა პარტიისა და ხალხის დიდი ერთიანობის, მშრომელთა იმ მტკიცე გადაწყვეტილების მძლავრ დემონსტრაციად, რომ კომუნისტური პარტიის ხელმძღვანელობით მოიპოვონ ახალი წარმატებანი კომუნიზმის მშენებლობაში.

რუსთავი. ათასზე მეტი კაცი შეიკრიბა წინასაარჩევნო კრებაზე, რომელიც გაიმართა რუსთავის მეტალურგიულ ქარხანაში. რუსთავის ქარხანა ერთ-ერთი ულდიდესი საწარმოა ჩვენს ქვეყანაში. აქ მომუშავე ჩქარსნელი ნინოს ოსტატთა შრომითი წარმატებანი ცნობილია ჩვენს ქვეყანაში და საზღვარგარეთ. საწარმოს მარკანი პროდუქცია იგზავნება საზღვარგარეთის ბევრ ქვეყანაში. მონაწილეობა საწარმოთა შორის პირველი კვარტალის სოციალისტური შეჯიბრების შედეგებით რუსთაველმა მეტალურგებმა ქვეყანაში პირველი ადგილი დაიკავეს. დღეს რუსთაველებს განსაკუთრებული დღე აქვთ. ისინი შეიკრიბნენ, რათა დასახელონ სსრ კავშირის უმაღლესი საბჭოს დეპუტატობის კანდიდატები.

კრება გახსნა პროფკავშირის საქარხნო კომიტეტის თავმჯდომარემ გ. ა. ტოლოკანოვიმ.

ტრიბუნაზეა მილსაგლინავი საამქროს „400" დგანის უფროსი მეალეკავი, საქართველოს სსრ უმაღლესი საბჭოს დეპუტატი დ. ა. გვრიტიშვილი.

— ჩვენ ვხედავთ, — თქვა მან, თუ როგორ უმჯობესდება საბჭოთა ადამიანების ცხოვრება წლითიწლობით, თუ როგორ მოიქცევის ჩვენი მშობლიური პარტია, მისი ლენინური ცენტრალური კომიტეტის მთელი მსოფლიოს მშვიდობისათვის მებრძოლეს, სკკპ ცენტრალური კომიტეტის განერალური მდივნის ამხანაგ ლეონიდ ილიას-ძე ბრეჟნევის მითაურობით საბჭოთა ხალხს კომუნიზმის გზით. მთელ თავის ძალ-ღონესა და ცოდნას ამხანაგი ლ. ი. ბრეჟნევი აბრაზს ხალხის ეთილდღეობას. მისი ცხოვრება ხალხს, უსაზღვრო ერთგულებას, ლენინს სიტყვის ერთგული სამსახურის მაგალითია.

დ. ა. გვრიტიშვილს შემოაქვს წინადადება სსრ კავშირის უმაღლესი საბჭოს ეროვნებათა საბჭოს დეპუტატობის კანდიდატად რუსთავის № 182 საარჩევნო ოლქში დასახელონ სკკპ ცენტრალური კომიტეტის განერალური მდივანი ამხანაგი **ლეონიდ ილიას-ძე ბრეჟნევი.**

შეკრებილნი მჭეხარე ტაშით შეხვდნენ ამ წინადადებას.

წინადადებას ამხანაგ ლ. ი. ბრეჟნევის კანდიდატურის დასახელების შესახებ მხურვალედ დაუჭირა მხარი ქარხნის პარტკომის მდივანმა კ. შ. ბაქრაძემ.

ქარხნის მარტინის საამქროს მეფოლადემ ი. ს. გორგიანიძემ მხურვალედ დაუჭირა მხარი წინადადებას და თავის მხრივ წინადადება წამოაყენა სსრ კავშირის უმაღლესი საბჭოს დეპუტატობის კანდიდატად ამავე ოლქში დასახელონ რუსთაველ მეტალურგიული ქარხნის მოწინავე მეფოლადე **ვლადიმერ სერგოს-ძე მეტრეველი.**

მან დაახასიათა ბ. ს. მეტრეველი — მოაზები, კოლმეურნეები, ინტელიგენცია — ერთიანი, ერთსულოვანი ოჯახი ლენინური კომუნისტური პარტიის ხელმძღვანელობით აბორიგენებენ დიად საქმეს, კომუნისტურ მშენებლობას.

ბ. ს. ლობანიძე სიტყვას აძლევს ამწყობ ზეინკალს, სოციალისტური შრომის გმირს ვ. ა. პავლინაშვილს.

— მთელ ჩვენს ქვეყანაში, — თქვა მან, — თანთოდ გაიშალა მზადება არჩევნებისათვის. საქართველოს მშრომელები, ისევე როგორც ყველა საბჭოთა ადამიანი, თავადადებენ შრომიდან კომუნისტური მშენებლობის ყველა უბანზე. პარტიისადმი, საბჭოთა ხალხისადმი, სკკპ ცენტრალური კომიტეტის მიმართვის პასუხად რესპუბლიკაში თანთოდ გაიშალა სოციალისტური შეჯიბრება ხუთწლედის მეოთხე, განმსაზღვრელი წლის დავალებათა ვადამდე შესრულებისათვის. არჩევნების წარმატებით ჩატარებას უკავია ლიდი მნიშვნელობა ენჭება სკკპ XXIV კონგრესის ისტორიულ გადაწყვეტილებათა და მეცხრე ხუთწლედის დავალებათა შესრულებისათვის.

ელმავალმშენებელთა მრავალათასიანი კოლექტივის სახელით მას შემოაქვს წინადადება სსრ კავშირის უმაღლესი საბჭოს დეპუტატობის კანდიდატად დასახელონ საქართველოს კომპარტიის ცენტრალური კომიტეტის პირველი მდივანი **ედუარდ ამბროსის-ძე შევარდნაძე.**

— რესპუბლიკის ცხოვრების ყველა დარგში მოხდა არსებითი ძვრები. განხორციელდა დიდი მუშაობა მშრომელთა ცხოვრების პირობების, მათი ეროვნულობის გაუმჯობესებისათვის. ყოველდღიურად ვგრძნობთ, თუ რაოდენ ზრუნავს ჩვენი საბჭოთა ხალხისათვის, ჩვენი მოთხოვნილებებისათვის საქართველოს კომუნისტური პარტიის ცენტრალური კომიტეტი, რომლის პირველი მდივანია ამხანაგი ე. ა. შევარდნაძე. მუდმივი ყურადღების საგანია ქვეყნის პროდუქტებით მოსახლეობის მომარაგების, სანიაღვ მშენებლობის გაუმჯობესების საკითხები. ჩვენი საწარმოს მაგალითთან ნათლად ვხედავთ, თუ რა ბევრი რამ ეკეთება მუშათა შრომის პირობების გასაუმჯობესებლად.

ჩვენ ყველანი მხურვალედ ვუჭერთ მხარს პარტიულ, სახელმწიფო და შრომის დისციპლინის განმტკიცების, ნაკლოვანებათა და დარღვევათა აღმოფხვრის კურსს, რომელსაც საქართველოს კომპარტიის ცენტრალური კომიტეტი ახორციელებს. ჩვენი მოვალეობაა თავადადებული მუშაობით გუპასუხოთ ამ ზრუნვას.

კრებაზე გამოსულმა საქართველოს სსრ უმაღლესი საბჭოს დეპუტატმა, საამქროს-შესადუღი საამქროს ზეინკალმა გ. შ. ჩადოგელმა, საინსტრუმენტო საამქროს მოლეკავმა ნ. ი. გომარელმა, საწარმოს პარტკომის მდივანმა ზ. ბ. ძიძიგურამა, საამქროს საამქროს ელექტრომემონტაჟეთა კომუნისტური შრომის ბრიგადის ხელმძღვანელმა გ. შ. მეტონიძემ მხურვალედ დაუჭირეს მხარი, რომ

ამავე ადგილას — **ბ. ს. მეტრეველი** — **სსრ კავშირის უმაღლესი საბჭოს** დეპუტატობის კანდიდატად დასახელონ საქართველოს კომპარტიის ცენტრალური კომიტეტის პირველი მდივანი ე. ა. შევარდნაძე.

კრების მონაწილეებმა ერთსულოვნად დაადგინეს: სსრ კავშირის უმაღლესი საბჭოს ეროვნებათა საბჭოს დეპუტატობის კანდიდატად თბილისის ლენინის № 161 საარჩევნო ოლქში დასახელონ საქართველოს კომპარტიის ცენტრალური კომიტეტის პირველი მდივანი **ედუარდ ამბროსის-ძე შევარდნაძე.**

ჟუთაისი. კომუნისტური შაბათობის დღეს გაიმართა ქუთაისის ავტოშემის საწარმოო გაერთიანების მუშათა, ინჟინერ-ტექნიკური მუშაკთა და მოსამსახურეთა საერთო კრება, რომელზეც დასახელეს სსრ კავშირის უმაღლესი საბჭოს კავშირის საბჭოს დეპუტატები ქუთაისის № 686 საარჩევნო ოლქში.

კრება გახსნა გაერთიანების პარტიული კომიტეტის მდივანმა ნ. ს. ბოკუჩავამ. მან თქვა, რომ ქუთაისელ მრთველებს დიდი პატივი ხვდათ წილად დასახელონ თავიანთი კანდიდატები ქვეყნის სახელმწიფო ხელისუფლების უმაღლეს ორგანოში.

სიტყვა აქვს მოწინავე მრთველს, სოციალისტური შრომის გმირს ა. ი. გამყრელიძეს. მას შემოაქვს წინადადება სსრ კავშირის უმაღლესი საბჭოს დეპუტატობის კანდიდატად დასახელონ სკკპ ცენტრალური კომიტეტის პოლიტბიუროს წევრი, სკკპ ცენტრალური კომიტეტის მდივანი **ანდრია ანდრეას-ძე გრომიკო.**

ამ წინადადებას ერთსულოვნად დაუჭირეს მხარი პროფკავშირის საქარხნო კომიტეტის თავმჯდომარემ ვ. ი. ცინცაძემ, მეტალურგიული საქართველოს ქუთაისის ქარხნის ელექტროფანჯრების ბრიგადის ელექტროფანჯრის ოსტატმა ნ. ბ. ბაბალეკოვამ, ავტოშემის ავტოსაბურავების ბრიგადის ბრიგადირმა ბ

გუშინ შაბათობაზე

შრომის ზეიმი

ვანსაკუთრებული შრომითი ენთუზიაზმით, საბალხო, საზოგადოებრივი საქმისადმი სიყვარულითა და მრთგულებით იყო გამორჩეული გუშინდელი დღე — ლენინური შაბათობის მარადსახსოვარი დღე. საქართველოს დედაქალაქში, რესპუბლიკის ყველა ქალაქსა და რაიონში, ყველა საწარმოსა თუ კოლმეურნეობებში თვითეული ადამიანი იმის მაღალი შეგნებითა და მოწოდებით შრომობდა, რომ თავისი ღირსეული წვლილი შეეტანა ხუთწლედის მეოთხე — განმსაზღვრელი წლის დაჯილებათა განხორციელებისათვის საყოველთაო-სახალხო ბრძოლაში, თავისი აბური დაედო დედა-სამშობლოს კლიერებისა და სიმტკიცის საძირკველზე. ამიტომ იყო, რომ ლენინური შაბათობის დღე კომუნისტური შრომის ნამდვილ სახალხო დღესასწაულად გადაიქცა.

სურათზე: ახე გააცილეს საამქროდან ახალი ელმავალი თბილისის ელმავალსამშენებლო ქარხნის მუშებმა.

ვლ. გინზბურგის ფოტო.

ასი ათასი მანეთის პროდუქცია გამოუშვა შაბათობაზე კომუნისტური შრომის საწარმომ — თბილისის ს. ორჯონიკიძის სახელობის სამკერვალო ფაბრიკამ. **სურათზე:** ფაბრიკის ერთ-ერთი მოწინავე ბრიგადა, რომელსაც ხელმძღვანელობს ლ. გოზალიშვილი, შაბათობის შემდეგ გამოდის ფაბრიკიდან.

ს. კილაძის ფოტო.

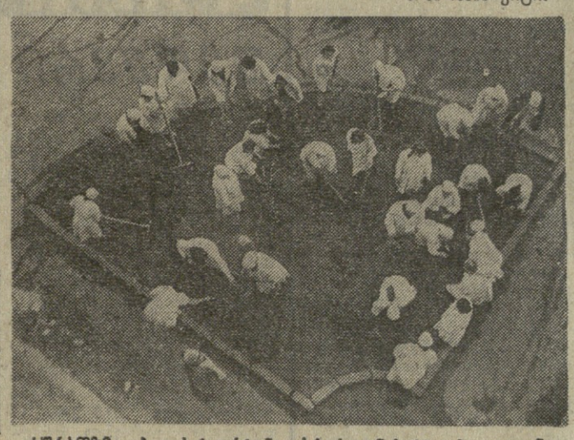

სურათზე: თბილისის ორჯონიკიძის რაიონის 28-ე პოლიკლინიკის თანამშრომლებმა მრავალი ბუჩქი და ხე დარგეს ი. ჭავჭავაძის პროსპექტზე.

გ. გოგოხიას ფოტო.

ლოხუმი

ლოხუმი. (საკ. კორ.). აფხაზეთის ASSR შრომელებმა, დიდი შრომითი და პოლიტიკური აღმავლობით აღნიშნეს შაბათობის დღე. ამ სახალხო ლაშქრობაში მონაწილეობდა 188 ათასი კაცი. აქედან საწარმოებში იმუშავა 75.500 კაცმა. გამოშვებულია 720 ათასი მანეთის საერთო პროდუქცია, ხუთწლედის ფონდში გადაირიცხა 182 ათასი მანეთი.

მაღალნაყოფიერად იმუშავეს და ნაკისრი ვალდებულებანი გადაჭარბებით შეასრულეს გაზის აპარატურის, მექანიკურ-საჩამმსხმელო, საკონსერვო და ღვინის ქარხნების, ტყავფეხსაცმლის კომბინატის კოლექტივებმა. 2.800 ტონაზე მეტი ქვანახშირი გაუგზავნეს სახალხო მეურნეობას ტყვარჩელელმა მეშახტეებმა.

ბათუმი

ბათუმი. (საკ. კორ.). ტრადიციულ შაბათობას ფართოდ გამოეხმაურნენ აჭარის მშრომელები. საწარმოებში ჩვეულებრივი ტემპით წარიმართა სამუშაო დღე. ბათუმისა და რაიონების საწარმოთა ათასობით მუშა აქტიურად იდგა შრომითს ვახტზე. მარტო ქალაქ ბათუმის მრეწველობამ 400 ათასი მანეთის პროდუქცია გამოუშვა და ხუთწლედის ფონდში ჩარიცხა 55 ათასი მანეთი.

ამ დღეს ტყავის საწარმოო გაერთიანების კოლექტივმა 100 ათასი კვადრატული დეციმეტრი ტყავი გამოუშვა და ხუთწლედის ფონდში ჩარიცხა 7 ათასი მანეთი. ახალი მანქანები და დიდი რაოდენობით სხვა პროდუქცია მისცეს სამშობლოს მანქანათმშენებლებმა, გემთმშენებლებმა, ელექტრომექანიკოსებმა.

მიუხედავად გაზაფხულის წვიმებისა, მინდვრად, პარკებში და პლანტაციებში ათასობით კოლმეურნე გამოვიდა სამუშაოდ.

ცხინვალი

ცხინვალი. (საკ. კორ.). გუშინ მარტო ქალაქ ცხინვალში შაბათობაში მონაწილეობა მიიღო 16 ათასმა კაცმა. მათ 17 ათასი მანეთი გადარიცხეს ხუთწლედის ფონდში. საწარმო-დაწესებულებათა მუშაკებმა ქალაქის გამწვანებას შეძალეს 40 ათასი ხე და მწვანე ბუჩქი, წესრიგში მოიყვანეს მოედნები, სკვერები, გაზონები. ზოგიერთი დაწესებულება სოფლად გავიდა კოლმეურნეთა დასახმარებლად.

შრომაში განსაკუთრებით გამოიჩინეს თავი ქარხნების „ემალსადენის", „ვიბრომანქანის", ხე-ტყის კომბინატის მუშათა კოლექტივებმა. შაბათობაზე სანიმუშოდ იშრომეს საბჭოთა მეურნეობებისა და კოლმეურნეობების ახალგაზრდებმა. მინდვრად მძლავრად გუგუნებდნენ ტრაქტორები, ითესებოდა სიმინდი, ბოსტნეული.

ქუთაისი

ქუთაისი. (საკ. კორ.). ქალაქის 112 სამრეწველო საწარმოს, დაწესებულების და ორგანიზაციის 80 ათასზე მეტმა კაცმა მიიღო მონაწილეობა კომუნისტურ შაბათობაში. ამ დღეს გამოშვებულ იქნა 1 მილიონ 300 ათასი მანეთის პროდუქცია, საქალაქო ტრანსპორტმა გადაიყვანა 120 ათასი მგზავრი, გადაზიდა 16 ათასი სახალხო-სამეურნეო ტვირთი, შესრულდა 65 ათასამდე მანეთის ღირებულების საშენებლო-სამონტაჟო სამუშაოები.

განსაკუთრებით ნაყოფიერად იშრომეს საავტომობილო ქარხნის მშრომელებმა, რომლებმაც 274 ათასი მანეთის პროდუქცია გამოუშვეს, ახალგაზრდებმა შეაგროვეს 60 ტონა შაკი ლითონის ჯართი; აღსანიშნავია, რომ ქარხნის კოლექტივმა ამ დღეს დაზოგილი ელექტროენერგიით იშრომა.

წარმატებით აღნიშნეს შაბათობა.ს დღე ლითოფონის, მეირეგაბარიტიანი ტრაქტორების, მინის ტარის ქარხნების, ტყავ-ფეხსაცმლის კომბინატს, აბრეშუმისა და სამკერვალო საწარმოო გაერთიანებების, მაუდის ფაბრიკის და სხვათა კოლექტივებმა.

ქუთაისელმა მშრომელებმა ხუთწლედის ფონდში გადარიცხეს ათეულ ათასობით მანეთი.

რუსთავი

რუსთავი. (საკ. კორ.). ორგანიზებულად, მშრომელთა ფართო აქტივობით ჩატარდა კომუნისტური შაბათობა მეტალურგთა და ქიმიკოსთა ქალაქში. მასში მონაწილეობდა 15 ათასზე მეტი კაცი. მეტალურგიულ ქარხანაში შეკეთებულ ერთი ორთქლმავალი და 5 ვაგონი. დანადგარმოწყობილობათა შემკეთებლებმა გამოიმუშავეს 7500 კაცსაათი, დეტალების და სათადარიგო ნაწილების გამზადებაზე კი — 800 საათი.

მეტალურგებმა გადმოტვირთეს აგრეთვე ოთხი ვაგონი, შეაგროვეს 500 ტონა ლითონის ჯართი, დარგეს 2300 ხე და ბუჩქი, გაწმინდეს 60.000 კვადრატული მეტრი საქარხნო ტერიტორია.

ამ დღეს შესრულებულ სამუშაოთა ხარჯზე საკავშირო შაბათობის ფონდში ერთვეულმა მეტალურგებმა 7000 მანეთი გადარიცხეს.

დიდძალი სამუშაოები შეასრულეს ქიმიური კომბინატის, ქიმიური ბოჭკოს, ემენტის, ამწესამშენებლო, ლითონკონსტრუქციებისა და სხვა ქარხნების კოლექტივებმა.

ჭიათურა

ჭიათურა. (საკ. კორ.). ქალაქის 20 ათასამდე მშრომელმა აღნიშნა ლენინური შაბათობა. აქედან პროდუქციის შექმნაზე 12 ათასამდე კაცმა იშრომა. მონაწილეებმა გამოიმუშავეს 200 ათასი მანეთის პროდუქცია და ხუთწლედის ფონდს შემატეს 33 ათასი მანეთი.

შაბათობაზე დაიგრო 12 ათასი ძირი ხე და ბუჩქი. ახალგაზრდებმა შეაგროვეს 30 ტონა ლითონის ჯართი, 6 ტონა მაკულატურა, დაასუფთავეს ქუჩები და მოედნები.

განსაკუთრებით მაღალნაყოფიერად იმუშავეს ლენინის, სტალინის, დიმიტროვის სახელობისა და ახალი ითხვისის მაღაროთა კოლექტივებმა.

ზუგდიდი

ზუგდიდი. (საკ. კორ.). ქალაქის სამრეწველო საწარმოთა, სამშენებლო და სატრანსპორტო ორგანიზაციათა, დაწესებულებათა კოლექტივებიდან 13 ათასზე მეტი კაცი გამოვიდა სამუშაოდ. აქედან 9.207 კაცმა ძირითადი სამუშაო შეასრულა და 152.800 მანეთის ღირებულების პროდუქცია დაამზადა. გამომუშავებული თანხა ხუთწლედის ფონდში ჩარიცხეს. 4 ათასამდე კაცმა კი იმუშავა ქალაქის გამწვანებაზე და კეთილმოწყობაზე.

ენგურჰესის მშენებლებმა დიდძალი სამშენებლო-სამონტაჟო სამუშაოები შეასრულეს და ხუთწლედის ფონდში 15.800 მანეთი შეიტანეს.

თელავი

თელავი. (საკ. კორ.). რაიონის სოფლებში და ქალაქ თელავში 100 ათასი კაცი გამოვიდა ლენინურ შაბათობაზე. საწარმოებში 2700 კაცი მუშაობდა, რომლებმაც სულ 209 ათასი მანეთის პროდუქცია გამოუშვეს, აქედან დაზოგილი მასალებით 45 ათასი მანეთისა, დაირგო 2.800 ძირი ხე და ბუჩქი.

შრომის ზეიმი იყო სოფლადაც. ენინსებში, ბაღებსა და ბოსტნებში, ფერმებში გაჩაღდა დამკვრელური შრომა, დაითესა ათასობით ჰექტარი საგაზაფხულო კულტურები, დიდი სამუშაოები ჩატარდა ვენახებში. სულ რაიონის მშრომელებმა ხუთწლედის ფონდში გადარიცხეს 18.600 მანეთი.

ტყიბული

ტყიბული. (საკ. კორ). შაბათობაზე მასობრივად გამოვიდნენ ქალაქის საწარმოთა და დაწესებულებათა კოლექტივები. მეშახტეებს გარდა, რომლებსაც გუშინ ჩვეულებრივი სამუშაო დღე ჰქონდათ და შაბათობას კვირას, ე. ი. დღეს ჩაატარებენ, განსაკუთრებული ენთუზიაზმით იშრომეს ბელოგორსკის მეტრანსფორმატორეებმა, მათ 270 საჩარხო ტრანსფორმატორი გამოუშვეს და ხუთწლედის ფონდში გადარიცხეს 600 მანეთი. 4.900 მანეთის პროდუქცია გამოუშვეს კურსების გრანიტის ქარხნის მშრომელებმა, რომლებმაც 1600 მანეთი ხუთწლედის ფონდში გადარიცხეს. შაბათობაზე დამკვრელურად იშრომეს ზახტამშენებლებმა. მათ 8000 მანეთის სამუშაო შეასრულეს და ხუთწლედის ფონდს 1750 მანეთი შემატეს.

ტყიბულელმა მშრომელებმა მეშახტეთა გამოკლებით 26 ათასი მანეთი გადარიცხეს ხუთწლედის ფონდში.

მაღნეული

მადნეული. (საკ. კორ.) აქ სავთო გამამდიდრებელი კომბინატის მშენებლობაზე, რომელიც გამოცხადებულია მეცხრე ხუთწლედის უმნიშვნელოვანეს ობიექტად, ადგილობრივი მშენებლების ლ.ასსხარებლად ობილისიდან შაბათობაზე ჩამოვიდნენ საქართველოს სსრ მშენებლობის სამინისტროს № 7 ტრესტის „საქმახტამშენის" მუშა-მოსამსახურეები.

შაბათობის მონაწილეებმა (სულ მასში მონაწილეობდა 800-მდე კაცი) შეასრულეს 25 ათასი მანეთის სამშენებლო სამუშაოები, ჩაასხეს 500 კუბური მეტრი ბეტონი, გააკეთეს 30 კუბური მეტრი „კედლის" წყობა, დაამონტაჟეს 32 კუბური მეტრი საკედლე პანელები, დარგეს 350 ძირი ხე და ბუჩქი, დაასუფთავეს და წესრიგში მოიყვანეს სამშენებლო ობიექტები. მადნეულელებმა 3000 მანეთი გადარიცხეს ხუთწლედის ფონდში.

□

ყველგან, საქართველოს ყველა რაიონში, ყველა ქალაქში მშრომელებმა ლენინურ შაბათობაზე გამოავლინეს მაღალი ორგანიზებულობა, იმუშავეს დაზოგილი ნედლეულით, მასალებით, სათბობითა და ელექტროენერგიით, გადაჭარბებით შეასრულეს დადგენილი ნორმები, გამოუშვეს დიდძალი ზეგეგმითი პროდუქცია და გამომუშავებული სახსრები მთლიანად გადარიცხეს ხუთწლედის ფონდში.

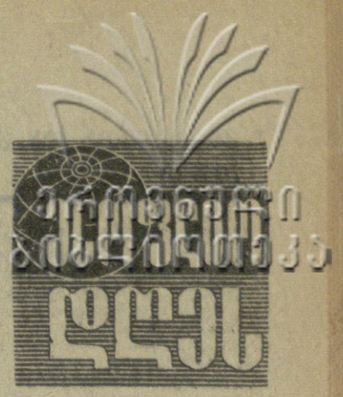

დაიწყო წინასაარჩევნო კამპანია

პარიზი, 20 აპრილი. (საკდესი). კონსტიტუციურმა საბჭომ დაამტკიცა საფრანგეთში პრეზიდენტის მომავალ არჩევნებში კანდიდატების ოფიციალური სია. მისმა გადაწყვეტილებამ მთავრობის უწყებაში „შერნალ ოფიციელში" ოფიციალურად გახსნა დღეს წინასაარჩევნო კამპანია.

კანდიდატებად ცნეს თორმეტი კაცი, რომლებმაც შეაგროვეს კონსტიტუციის მოთხოვნები, ესე იგი თავიანთ მხარდასაჭერად მოაგროვეს პარლამენტის სულ ცოტა 100 დეპუტატის, გენერალური მრჩეველისა თუ მერების ხელმოწერა, აგრეთვე შეიტანეს 10.000 ფრანკი საწინდარი.

ამდენი პრეტენდენტის მიუხედავად, აქ პრეზიდენტის პოსტის ძირითად კანდიდატებად სამი პოლიტიკური მოღვაწე მიიჩნიათ.

მთავრობის კოალიციისაგან ეს არის ჟაკ შაბან-დელმასი, ყოფილი პრემიერ-მინისტრი, ქალაქ ბორდოს მერი, რომელსაც მხარს უჭერს ამ კოალიციის წამყვანი პარტია — რესპუბლიკის დამცველ დემოკრატთა კავშირი, და ეკონომიკისა და ფინანსთა მინისტრი, დამოუკიდებელ რესპუბლიკელთა ეროვნული ფედერაციის ლიდერი ვ. ჟისკარ დ' ესტენი.

მემარცხენე ძალების ერთობლივ კანდიდატად გამოდის სოციალისტური პარტიის პირველი მდივანი ფ. მიტერანი. მას მხარს უჭერენ საფრანგეთის კომუნისტური პარტია, სოციალისტური პარტია, მემარცხენე რადიკალთა მოძრაობა, გაერთიანებული სოციალისტური პარტია. ქვეყნის წამყვანმა პროფკავშირულმა გაერთიანებებმა — შრომის საყოველთაო კონფედერაციამ და საფრანგეთის შრომის დემოკრატიულმა კონფედერაციამ განაცხადეს, რომ მხარს უჭერენ ფ. მიტერანს.

ვაშინგტონი ექსპანსიონისტური მისწრაფება

ვაშინგტონი, 20 აპრილი. (საკდესი). **გაზეთმა „აშ-ზაბბა" გამოაქვეყნა სტატია სამხრეთ-აღმოსავლეთ აზიაში ჩინეთის პოლიტიკის შესახებ.**

ჩინეთის ხელმძღვანელებს სამხრეთ-აღმოსავლეთი აზიის ქვეყნები უდიდ მიაჩნდათ თავიანთი ექსპანსიონისტური მისწრაფებების ობიექტად, წერს გაზეთი.

ამასამად, აღნიშნავს გაზეთი, ჩინეთის მმართველნი სტაფეთ იღვწიან მეზობელ ქვეყნებთან ურთიერთობის ნორმალიზაციისათვის, საქმით კი მხარს უჭერენ ძალებს, რომლებიც შფოთსა და არეულობას თესავენ ამ ქვეყნებში.

მოტყუება და არაგულწრფელობა, ხაზს უსვამს „აშ-ზაბბა", მუდამ იყო მაოისტური ჩინეთის პოლიტიკის მთავარი ელემენტები. გარდა ამისა პეკინის ხელმძღვანელთა სტრატეგიული მიზნები საზღვარგარეთ მაოისტური ძალებისათვის მხარდაჭერის გასაწევად არათუ შეიცვალა, არამედ, როგორც ჩინეთის კომპარტიის მე-10 ყრილობამ ცხადკო, მათ უფრო მეტი მნიშვნელობა ენიჭებთ სამხრეთ-აღმოსავლეთ აზიის ქვეყნებში ჩინეთის ჰეგემონიის დასამყარებლად.

საბჭოდრისი ჰასუხი აგრესორს

დამასკო. 20 აპრილი. (საკდესი). **19 აპრილს ისრაელის ორი თვითმფრინავი ჩამოაგდეს საზღვიტო არტილერიის ცეცხლით ბოლანის მაღლობებზე განლაგებული სირიის ჯარების პოზიციებზე თავდასხმის დროს. ეს აქ განაცხადა სირიის არაბთა რესპუბლიკის სამხედრო წარმომადგენელმა.**

ისრაელის ჯარების წინააღმდეგ ოპერაციებში მონაწილეობა დაიწყო სირიის ავიაციამ. სირიის თვითმფრინავებმა დაბომბეს ჰერმონის მთასა და ცეცხლს შეაწყვეტს ხაზის სხვა უბნებზე მოწინააღმდეგის პოზიციები და ჯარების თავმოყრის რაიონები. სამხედრო წარმომადგენელმა განაცხადა, რომ დაბომბვის მონაწილე ყველა თვითმფრინავი მშვიდობით დაბრუნდა თავის ბაზებში.

იმავე დღეს დილიდან განახლდა გაფფრებული საარტილერიო და სატანკო სროლა ჰერმონის მთის რაიონში.

როგორც დამასკოს რადიო იუწყება, ისრაელის არტილერიამ ქვეყნა ბაუშინა ცეცხლი სირიის სოფლებს. რვა მშვიდობიანი მოქალაქე დაიჭრა, დაინგრა რამდენიმე სახლი.

ბეირუთი. 20 აპრილი. (საკდესი). 18 აპრილს ღამით ისრაელის არტილერიამ მასირებული ცეცხლი დაუშინა სამხრეთ ლიბანის დასახლებულ პუნქტებს: არ-რამიას, ბეით-ლიფსა და ალმა ეშ-შაბს.

ისრაელის სამხედრო-საჰაერო ძალების თვითმფრინავებმა შემოეფრინეს არკების რაიონს, ქალაქებს მარჯაიუნსა და ჰიბმს.

დამასკო, 20 აპრილი. (საკდესი). ისრაელის თვითმფრინავებმა დღეს ნაშუადღევს სცადეს შეჭრილიყვნენ სირიის საჰაერო სივრცეში. როგორც სირიის არაბთა რესპუბლიკის სამხედრო წარმომადგენელმა განაცხადა, ისრაელისა და სირიის თვითმფრინავებს შორის ატყდა საჰაერო ბრძოლა.

ვარშავის ხელშეკრულების მონაწილე სახელმწიფოთა პოლიტიკური საკონსულტაციო კომიტეტის განცხადებები

მტკიცე და სამართლიანი მუვიდობისათვის აზლო აღმოსავლეთში

ვარშავის ხელშეკრულების მონაწილე სახელმწიფოთა პოლიტიკური საკონსულტაციო კომიტეტის თათბირზე წარმოდგენილი ბულგარეთის სახალხო რესპუბლიკა, უნგრეთის სახალხო რესპუბლიკა, გერმანიის დემოკრატიული რესპუბლიკა, პოლონეთის სახალხო რესპუბლიკა, რუმინეთის სოციალისტური რესპუბლიკა, საბჭოთა სოციალისტური რესპუბლიკების კავშირი და ჩეხოსლოვაკიის სოციალისტური რესპუბლიკა აღნიშნავენ, რომ ახლო აღმოსავლეთი კვლავ რჩება საერთაშორისო დაძაბულობის საშიშ კერად. ისრაელი, სარგებლობს რა გარეშე იმპერიალისტური ძალების მხარდაჭერით, განაგრძობს აგრესიულ პოლიტიკას, უნგრეთის სახალხო რესპუბლიკა, ბულგარეთის სახალხო რესპუბლიკა, ჩეხოსლოვაკიის სოციალისტური რესპუბლიკა, რუმინეთის სოციალისტური რესპუბლიკა, საბჭოთა სოციალისტური რესპუბლიკა, ამ ადგილებში ომიანობა ერეოდა, ეს ომი ეროვნულ-განმათავისუფლებელ ომად ერთ-ერთი გამოჩენილი მოღვაწე, რომელმაც სიცოცხლე შესწირა ჩილელი ხალხის თავისუფლების საქმეს.

ქვეყანაში შემოღებულია საგანგებო წესები, გაჩაღებულია სასტიკი ტერორი, ითრგუნება ჩილელი საზოგადოების მთელი პროგრესული ძალები, აკრძალულია ყველა პოლიტიკური პარტია, პროფკავშირები და საზოგადოებრივი ორგანიზაციები.

დოსონის, კირიკინის, ჩაკაბუკოს, პისაგუისა და ბევრ სხვა საკონცენტრაციო ბანაკებში იტანჯება ათასობით ჩილელი პატრიოტი, რომელთა ერთადერთი დანაშაული საშობლოს სიყვარული, დემოკრატიისა და პროგრესის იდეალების ერთგულება იყო.

სამხედრო ხუნტის დილეგებში არაადამიანურ პირობებში ჰყავთ დამწყვდეული ჩილელი ხალხის თვალსაჩინო წარმომადგენლები — კომუნისტური პარტიის გენერალური მდივანი ლუის კორვალანი, ყოფილი საგარეო საქმეთა მინისტრი სოციალისტი ალოდომორო ალმეიდა, რადიკალური პარტიის თავმჯდომარე ანსელმო სული და სახალხო ერთიანობის მთავრობისა და პარტიათა სხვა წარმომადგენლები. ქვეყანაში ლიკვიდირებულია მშრომელთა სოციალური მონაპოვარნი, მასობრივად ითხოვენ სამუშაოდან იმათ, ვინც პროგრესულ შეხედულებებს იზიარებდა.

ჩილეს სამხედრო ხუნტის დანაშაული დაგმო მსოფლიო საზოგადოებრივმა აზრმა, მათ შორის ლათინური ამერიკის მთელმა პროგრესულმა, თავისუფლებისმოყვარე ძალებმა. დადგება დრო, როცა ჩილელი ხალხი ზიზღით მოიშორებს თავიდან იმათ, ვინც დღეს ცდილობს გააცოცხლოს შუა საუკუნეების ინკვიზიციისა და ობსკურანტიზმის აჩრდილი.

თავის ბრძოლაში ჩილელ ხალხს კვლავაც შეუძლია სოციალისტური ქვეყნების ხალხთა თანმიმდევრული მხარდაჭერის იმედი იქონიოს. თათბირის მონაწილენი გადაჭრით მოითხოვენ დაუყოვნებლივ „გაათავისუფლონ ლუის კორვალანი, ალოდომორო ალმეიდა, ანსელმო სული, ყველა სხვა დატუსაღებული ჩილელი დემოკრატი და პატრიოტი.

ამ თათბირის მონაწილე სახელმწიფოები მოუწოდებენ სხვა სახელმწიფოებს, რომლებისთვისაც ძვირფასია ჩვენი პლანეტის პროგრესის დამყარებას ახლო აღმოსავლეთში. განიხილავენ რა შეთანხმებას ჯარების დაშორიშორების შესახებ როგორც პირველ, წინასწარ ნაბიჯს ახლო აღმოსავლეთის პრობლემის საერთო მოწესრიგების გზაზე, თათბირის მონაწილეებს მიაჩნიათ, რომ ამას აუცილებლად უნდა მოჰყვეს სხვა ნაბიჯები უშიშროების საბჭოს 1967 წლის 22 ნოემბრისა და 1973 წლის 22 ოქტომბრის რეზოლუციების ყველა დებულების შესასრულებლად. ამ რაიონის მშვიდობის დაცვაში პოზიტიური წვლილი შეაქვს გაერთიანებული ერების ორგანიზაციის საგანგებო შეიარაღებული ძალების ყოფნას.

თათბირის მონაწილე სოციალისტური სახელმწიფოები მტკიცედ და უშველელად უჭერენ მხარს არაბ ხალხთა ბრძოლას აგრესიის იმპერიალისტური პოლიტიკის წინააღმდეგ, სამართლიანი და მტკიცე მშვიდობისათვის, მათი თავისუფალი განვითარების სოციალური და ეკონომიური პროგრესის უზრუნველყოფისათვის. საზოგადოებრივი განვითარების ამ დიდმნიშვნელოვანი მიზნების მიღწევა განუყოფელად არის დაკავშირებული ბრძოლასთან იმ ძალების წინააღმდეგ, რომლებიც ცდილობენ აცდინონ არაბი ხალხები პროგრესულ გზას, კვლავ გახადონ ისინი იმპერიალისტურ ძალებზე პოლიტიკურად და ეკონომიურად დამოკიდებული.

სოციალისტური ქვეყნების სახით არაბული ქვეყნების ხალხებს ჰყავთ ერთგული მეგობრები, რომლებიც მათთან ერთად იყვნენ და რჩებიან როგორც მშვიდობიანი მშენებლობის პერიოდში, ისე იმ მომენტებში, როცა მათ თავისუფლებასა და დამოუკიდებლობას საფრთხე ემუქრება. სოციალისტური სახელმწიფოების პოლიტიკა არაბული სამყაროს ქვეყნების მიმართ თანამიმდევრული და პრინციპულია, იგი ემყარება მათი ეროვნული მისწრაფებებისა და სოციალურ-ეკონომიური განვითარების პრობლემების ღრმა შეგნებას, არ განიცდის კონიუნქტურულ მერყეობას.

თათბირის მონაწილე სახელმწიფოებს განზრახული აქვთ კვლავაც განავითარონ არაბულ ქვეყნებთან მეგობრობა და თანამშრომლობა იმპერიალიზმისა და ნეოკოლონიალიზმის წინააღმდეგ, ხალხთა მშვიდობისათვის, თავისუფლებისა და სოციალური პროგრესისათვის ბრძოლაში საერთო მიზნების საფუძველზე.

ვარშავა, 1974 წლის 18 აპრილი.

მტკიცე მშვიდობისათვის ვიეტნამში, ვიეტნამელი ხალხის სამართლიანი ეროვნული ინტერესების უზრუნველყოფისათვის

ბულგარეთის სახალხო რესპუბლიკა, უნგრეთის სახალხო რესპუბლიკა, გერმანიის დემოკრატიული რესპუბლიკა, პოლონეთის სახალხო რესპუბლიკა, რუმინეთის სოციალისტური რესპუბლიკა, საბჭოთა სოციალისტური რესპუბლიკების კავშირი და ჩეხოსლოვაკიის სოციალისტური რესპუბლიკა, რომლებიც წარმოდგენილნი არიან ვარშავის ხელშეკრულების მონაწილე სახელმწიფოთა პოლიტიკური საკონსულტაციო კომიტეტის თათბირზე, ადასტურებენ პარიზის შეთანხმების იმ პრინციპულ შეფასებას, რომ ეს არის გმირი ვიეტნამელი ხალხის ისტორიული მიღწევა, სოციალისტური ქვეყნების ეროვნულ-განმათავისუფლებელი ძალების, მთელი პროგრესული კაცობრიობის საერთო ჯამარჯვება.

ისინი აღნიშნავენ, რომ ამ შეთანხმების ძალაში შესვლის მოლენტიდან განვლილი პერიოდის მანძილზე დაისახა გარკვეული პროგრესი ვიეტნამის მდგომარეობის ნორმალიზაციაში. იმპერიალისტური აგრესიის შეწყვეტა, უცხოეთის ჯარების გაყვანა სამხრეთ ვიეტნამიდან, პრაქტიკული ღონისძიებანი, რომლებიც მხარეებმა განახორციელეს პარიზის შეთანხმების მთელი რიგი მუხლების რეალიზაციისათვის, — ყოველივე ეს ქმნის ომისაგან მშვიდობისაკენ დაწყებული შემობრუნების დამკვიდრების, ჩრდილოეთ ვიეტნამში სოციალისტური მშენებლობის ამოცანათა გადაწყვეტაზე გადასვლისა და მშვიდობის, დამოუკიდებლობის, დემოკრატიისა და ნეიტრალიტეტის გზით სამხრეთ ვიეტნამის განვითარების წინამძღვრებს, ხელს უწყობს ინდოჩინეთის ნახევარკუნძულზე და მთლიანად სამხრეთ-აღმოსავლეთ აზიაში პოლიტიკური კლიმატის საერთო გაჯანსაღებას.

ამასთანავე თათბირის მონაწილენი აღნიშნავენ, რომ საიგონის ადმინისტრაცია, რომელიც ეყრდნობა გარეშე იმპერიალისტური ძალების მხარდაჭერას, ცდილობს ყოველგვარი საშუალებებით წინააღუდგეს პარიზის შეთანხმების შესრულებას და ჩაფუშოს პოლიტიკური მოწესრიგ.ბა. ისინი გადაჭრით გმობენ საიგონის ადმინისტრაციის ძირგამოთხრილ მოქმედებას, სისტემატურ შეიარაღებულ პროვოკაციებს იმ რაიონების წინააღმდეგ, რომლებსაც კონტროლს უწევს სამხრეთ ვიეტნამის რესპუბლიკის დროებითი რევოლუციური მთავრობა.

თათბირის მონაწილე ქვეყნები საგანგებო უჭერენ მხარს ვიეტნამის დემოკრატიული რესპუბლიკის ჰოკარობისა და სამხრეთ ვიეტნამის რესპუბლიკის დროებითი რევოლუციური მთავრობის კურსს, რომელიც ითვალისწინებს იმას, რომ ამ დოკუმენტის ხელმომწერმა ყველა მხარემ ზუსტად და განუხრელად დაიცვას პარიზის შეთანხმება, და ახალ კონსტრუქციულ ინიციატივას, რომელიც 1974 წლის 22 მარტს გამოჩინა სამხრეთ ვიეტნამის რესპუბლიკის დროებითმა რევოლუციურმა მთავრობამ. მშვიდობის განმტკიცებ.ს, სამხრეთ ვიეტნამში მდგომარეობის ნორმალიზაციის რეალური გზა ის არის, რომ სავსებით შეწყდეს ცეცხლი, მოსახლეობას მიენიჭოს დემოკრატიული თავისუფლებანი, რაც შეიძლება მალე გაიმართოს საბჭრეთ ვიეტნამის ორი მხარის მოლაპარაკება ეროვნული შერიგებისა და თანხმობის ეროვნული საბჭოს ჩამოყალიბების საკითხზე, რათა მომზადდეს ხელსაყრელი პირობები საყოველთაო არჩევნების მოწყობისათვის.

თათბირის მონაწილენი ადასტურებენ თავიანთ სოლიდარობას ვიეტნამელ ხალხთან და გამოთქვამენ მტკიცე რწმენას, რომ მოძმე სოციალისტური ქვეყნების, მეეი პროგრესული ძალების მხარდაჭერაზე დაყრდნობით ვიეტნამელი ხალხი ბოლამდე ებრძოლება ეროვნული სამართლიანობისა და ეროვნული ინტერესების, ეროვნული ერთიანობისა და ეროვნული ეკონომიკის აღდგენისა და ინდოჩინეთში ეროვნული ეკონომიკის ინტეგრაციისა, ეროვნული ეკონომიკის ინტეგრაციისა, ეროვნული ეკონომიკის ინტეგრაციისა,

მწერალთა და კრიტიკოსთა თბილისის შემოქმედებითი თათბირის (23-27 აპრილი) შესახებ

ეშრნალ „მნათობის“ წლეულანდელი მეოთხე ნომერი იხსნება ხუტა ბერულავას ახალი პოემით „თეა თორტიშელი“. ქართველ მკითხველს არ სჭირდება იმის შეხსენება, თუ ვინ იყო თინა იოსებიძე.

მე საქართველოც
დამიდასტურებს
ამ ფიქრს და სიტყვას: ო, თინა,
თინა!
შენებრ ვალმოსდილ და გზირ
ასულებს
ტაძრის კედლებზე ხატავდნენ
წინათ.

მათ სახეებს ტაძართა კედლებზე ხატავდნენ და მათი სახელეული „ქართლის ცოცხალებაში“ შეაკოდათ. ძაგრად ჩვენს დიდ მატიანეს — „ქართლის ცხოვრებას“ აქვს თავისი გგრიგელება, კომუნისტური გაგრიგელება, ეს უკვე იმ საუკუნეს აღწერს, რომელშიც ჩვენ ვცხოვრობთ, — კომუნიზმის საუკუნეს. ამ მატიანეს ფურცელ-ფურცელ წერენ ჩვენი პოეტები და პროზაიკოსები, და „თინა თორტიშელიც“ ამ მატიანის ერთი ახალი ფურცელია, გულისდამშვენელ ამბავს რომ ძოგვითხრობს. მაგრამ ამ გულისტკივილა იმოდენა სიპატყვა და სიხარული ახლავს თან, სიტყვები ვერ მომიძებნია მათ გამოსათქმელად. და მე მესმის პოეტისა, როცა ისიც უკმაყოფილოა ფაკისი თავით:

ვერ გავაცოცხლე ოცნების
ძალით
და გულში ახლაც სევდა
ტრიალებს,
გადაუხდელი რომ დამრჩა ვალი,
ვით სიკვბაუკის მემატიანეს.
ვალში ვარ ჩემი ქვეყნის
წინაშე,
რომ ვერ ვიპოვე სიტყვა
გრძნეული,
რომ ვერ გამოვთქვი სიმხნე,
სინაზე
და ხიმამაცე თინასეული.
და მაინც შენთვის
მომირთმევია,
ახალგაზრდობავ, თინას
თქმულება,—
შენი მაღალი დროშის ფრთებია,
რომ ანიჭებდნენ გაბედულებას.
და მაინც შენთვის
მომირთმევია,
სამშობლოვ ჩემო, ეს გოლეება,
შენი მზეა და ბროლის მთებია
რომ ამალლებენ შვილთა
ოცნებაა.

ვალში ვარო, ამბობს პოეტი, და მე მინდა ვუპასუხო მას: ძარტო შენ კი არა, ჩვენ, ყველანი ყელამდე ჩაფლული ვართ ვალით იმ ადამიანების წინაშე, რომელთაც თავიანთი თავდადებით, თავგანწირვით, ბრომითა და ბრძოლით აამენეს ახალი საბჭოთა საქართველო, ის ადამიანების წინაშე, ვინც აღზარდა კომუნისტურმა პარტიამ, ნორჩი სიყრმის წლებიდან აუძგერა მათ გული შეაპალითა „იყავ მზად“, როა ეს გაბედოლდათ თელი სიცოცხლის მაძიებლზე, რომ მზად ყოფილიყვენ იმ დღეებისათვის, როცა გაძოვიდდეხენ ცხოვრების დიდ ასპარეზზე, ოოგორც ეოეტი ვ. ბაგრიეკი იტყოდა, ქაოიბლეეით კარიელეყოლ ამყაროდი...

ლამაზი სიტყვიაათვის როდია ეს ნათქვამი! მაოთლაც, ქარიშხლიანია ჩვეეი საუკუნე, ადაილ ზუსტ ფორმულას და, თუ გსეგავთ, ძეტაფორას ვეო მოუძებნი. რაადეი ცოფიან ქარს გადაუვლია ჩვენს თავზე! ალა ოვეი ძეკიდად, წყაბარად ვცხოვროთ, სუფთა და უდოუნოლია ჩვენი ზეკეა, ბაგრამ ნუ დავივიწყებთ რა ზეკეა სიცხლი დაჯდა ეა ითვიდობა!

და ცხოვრებამ კიდევ ერთი რამ გვაცოდინა და პრაქტიკულადაც გვიჩვენა: გმირობა მაოტო ოოდი ოოდა იყო საჭირო. ისტორიას ქმნიან და წინ მიჰყავთ იგი იმ ადამიანებს, ვინც ასლა ფელემდაკაპიწებულნი ძუნაოოენ ოეცხოოე ფუთოოლედის ბარაბოეაზე. მათ ძალი და ათელი გზა აქვთ გავლილი და მთელი ბათი საქმეეი, ადეეიილი და განსოოცეელებელი ფიეოები ქცეულაა ახლიი ცოცაალ ბატაბაედ.

მაგრამ ამ პოოცესების პარალელურად თურმე რაოდენი ცუდი ოოამ ხდეკოდა. ბაზარში ითიდლეა გაპყიდო ხილი, მაგრამ აო ითიდლეკა იქ ვაააყიდად გაიტანო სიდიდი-ამუსი, აეკეო იეი საკოილად, საცვლელ ღიოეკულეკაად. ბაგრამ სიხდიდ-