პროლეტარელნო ყველა ქვეყნისა, შეერთდით!

კომუნისტი

KOMUNISTI —

საქართველოს კომუნისტური პარტიის ცენტრალური კომიტეტის, საქართველოს სსრ უმაღლესი საბჭოსა და საქართველოს სსრ მინისტრთა საბჭოს ორგანო

ОРГАН ЦК КП ГРУЗИИ, ВЕРХОВНОГО СОВЕТА ГРУЗИНСКОЙ ССР И СОВЕТА МИНИСТРОВ ГРУЗИНСКОЙ ССР

20 იანვარი ხუთშაბათი 1972 ფასი 2 კაპ.

გაზეთი გამოდის 1920 წლის 3 ივნისიდან ● № 16 (15229)

მათ თავი ისახელეს

იამზე ჯოჯუა თბილისის საქმოვ-ხაგალინტერიოფაბრიკა „კომკავშირელში“ მქსოველად მუშაობს. მან საშუალო სკოლის შემდეგ თბილისის № 36 პროფტექნიკური სასწავლებელი დაამთავრა და სამუშაოდ საწარმოში მოვიდა. იგი ცვლის დავალებებს 120-130 პროცენტით ასრულებს. იამზე ჯოჯუა მხარს უჭერს მოსკოველთა წამოწყებას. მან ვალდებულება იკისრა 1972 წელს უკეთესი მაჩვენებლები მოიპოვოს. ვიდრე შარშან. სურათზე: მოწინავე მქსოველი, „კომკავშირელი“ იამზე ჯოჯუა.

ფოტო ვ. მორგუნოვისა, (საქინფორმი-ფოტოქრონიკა).

ბინათმშენებლობას — ტემპი, ხარისხი!

ეთილშობილი და სიპატიოს მშენებლის პროფესია. მშენებელთა მარჯვენით იქმნება ახალი ბედნიერი ცხოვრება. ისინი აშენებენ ახალ ქალაქებსა და სოფლებს, ზღაპრული ჯადოქარივით აყვავებულ წალკოტად აქცევენ უოფილ უდაბნოებს, ანგრევენ კლდეებსა და მთებს, აშენებენ დიდ ქარხნებსა და ფაბრიკებს, საცხოვრებელ სახლებს.

ისე როგორც მთელს ჩვენს ქვეყანაში, ჩვენი რესპუბლიკის ქალაქებსა და სოფლებშიც გაშლილია სანინაო მშენებლობა. მოწინავე მშენებლები ისწრაფვიან წარმატებით განახორციელონ ამოცანები, რომლებიც სკკპ XXIV ყრილობამ დასახა.

ხუთწლედის პირველ წელსვე მშენებლებმა გააჩაღეს სოციალისტური შეჯიბრება და იკისრეს ახალი ვალდებულებანი სანინაო მშენებლობის გეგმების ვადამდე შესრულებისათვის, მისი ხარისხის ამაღლებისათვის. მაგრამ, ახლა როცა ვაჯამებთ გასული წლის შედეგებს ამ დარგში, ირკვევა, რომ მშენებლებმა გეგმაც დაივნყეს და პირობაც; სამწუხაროდ, მათ არათუ ვალდებულება, არამედ დავალებაც კი ვერ შეასრულეს.

ცენტრალური დაფინანსების უველა წყაროს მიხედვით შარშან საქართველოს ქალაქებსა და სოფლებში უნდა აშენებულიუოო 587 ათასი კვადრატული მეტრი საცხოვრებელი ფართობი, ფაქტიურად აშენდა და საექსპლოატაციოდ გადაეცა 473.285 კვადრატული მეტრი, ე. ი. მშენებლებმა გეგმა მხოლოდ 81 პროცენტით შეასრულეს. შარშან მშენებელთა მიზეზით რესპუბლიკის მშრომელებს დააკლდათ 113 ათას კვადრატულ მეტრზე მეტი საცხოვრებელი ფართობი. გასულ წელს გეგმით მარტო თბილისში საქალაქო საბჭოს აღმასკომის ხაზით თუ უნდა აშენებულიყო 374.186 კვადრატული მეტრი საცხოვრებელი ფართობი, ფაქტიურად აშენდა და ხელმეორედ გადაეცა 156.357 კვადრატული მეტრი, ამრიგად სანინაო მშენებლობის გეგმა ხანახევროდაც არ შესრულდა.

რომელია ის სამშენებლო ორგანიზაციები, რომლებმაც ასე სამარცხვინო შედეგები დაამთავრეს ხუთწლედის პირველი წელი და თბილისს მშრომელებს ათეულ ათასობით კვადრატული მეტრი საცხოვრებელი ფართობი დააკლეს? ესენი არიან მთავარბინლმშენის (უფროსი ბ. ზაბუაშვილი) სამშენებლო ტრესტები. მაგალითად, მე-14 ტრესტს, რომელსაც გ. კვეტაძე ხელმძღვანელობს, შარშან უნდა აეშენებინა 173.433 კვადრატული მეტრი საცხოვრებელი ფართობი, გეგმა სანახევროდაც ვერ შეასრულა. ასევე სამარცხვინოდ ჩამორჩნენ მე-10 და მე-15 ტრესტები, რომლებსაც ი. არობელიძე და მ. ჭორჭაშვილი თავკაცობენ. კიდევ უარესი მდგომარეობა აქვს მეორე სამშენებლო ტრესტს (მმართველი ვ. ჭურაძე). ტრესტს შარშან უნდა აეშენებინა და საექსპლოატაციოდ გადაეცა 4.848 კვადრატული მეტრი საცხოვრებელი ფართობი, მაგრამ აქ ისე უხეიროდ იმუშავეს, რომ ერთი კვადრატული მეტრი ფართობიც არ გადაუციათ საექსპლოატაციოდ.

რა არის ასეთი სამარცხვინო ჩამორჩენის მიზეზი?

ეს გასწავლა ის, რომ მორიგი წლის დამდეგისათვის. მშენებლები არ ქმნიან მარაგსაკეთს ტექნიკური მზადყოფნის მაღალი ხარისხით, ჯერ კიდევ ფართოდ არ იყენებენ შენობათა ავების ნაკადურ ჩქაროსნულ მეთოდს, სწრაფად არ ზრდიან დიდანესლიანი სახლმშენებლობის სიმძლავრეებს, სწორ ტექნიკურ პოლიტიკას ვერ უხამებენ აქტიურ ორგანიზატორულ მუშაობას. პარტიული ორგანიზაციები ხაკმაო კონტროლს არ უწევენ საქმის მიმდინარეობას, სუსტად ზრუნავენ დადებითი გამოცდილების გავრცელებისათვის და კონკრეტულად არ ეხმარებიან თვითეულ კოლექტივს. ცხადია, ამან ხელი შეუშალა ჩამორჩენას, სამშენებლო წარმოების არაეფექტიანობის ზრდას.

როცა სანინაო მშენებლობის ჩამორჩენის მიზეზებზე ვლაპარაკობთ, არ შეიძლება გვერდი ავუხვიოთ იმასაც, რომ ჯერ კიდევ უველგან როდი დამკვიდრდა მშენებლობაზე დაგეგმვისა და შრომის ორგანიზაციის მეცნიერული პრინციპები. ბევრ სამშენებლო ორგანიზაციაში საცხოვრებელი სახლების საექსპლოატაციოდ გადაცემის პირველი კვარტალის დავალება წლიური გეგმის ათ პროცენტსაც არ შეადგენს ხოლმე, ხოლო ზოგიერთი სულაც არ ითვალისწინებს პირველ კვარტალში საერთოდ სახლების ჩაბარებას. ცხადია, სამშენებლო ორგანიზაცია თავიდანვე ეგუება სამუშაოთა დაბალ ტემპს, ეს კი, როგორც წესი, იწვევს შემდეგ იერიშობანას, წუნს და მშენებლობის გაძვირებას.

პარტიულ და საბჭოთა ორგანოებს უფლება არა აქვთ შეურიგდნენ ასეთ უუარგის პრაქტიკას, რომლის შედეგადაც ილახება სახელმწიფოს ინტერესები, ხალხის ინტერესები.

სანინაო მშენებლობის განვითარების ხელს უშლის აგრეთვე ის, რომ მშენებლებს საკმარისად არ უზრუნველყოფენ მუშახელითა და მატერიალურ-ტექნიკური რესურსებით, საშენი მასალებით, სუსტად იყენებენ არსებულ ტექნიკას, აკლიათ მცირე მექანიზაციის საშუალებანი. ზოგჯერ დამკვეთნი დაგვიანებით აწვდიან ტექნიკურ დოკუმენტაციას, უოვნდება სანარდო ხელშეკრულებათა გაფორმება და სამუშაოთა დაფინანსება, გრაფიკს ჩამორჩება მოედნების მომზადება.

ზოგიერთი მშენებლობა ისე ჭიანურდება, რომ ვერავითარ გამართლებას ვერ მოუძებნით. მაგალითად, ტრესტი „ზაკტრანსტროი“ თბილისში ექვს წელზე მეტია აშენებს კოსმეტიკაციულ სახლს, მაგრამ დღემდე ის სანახევროდაც არ არის დამთავრებული.

ანალი სამშენებლო ორგანიზაციები, რომელთა გამოცდილების გაზიარება სასარგებლო იქნება საერთო საქმისათვის. რუსთავში, სადაც მშენებლობას აწარმოებს ლენინის ორდენოსანი № 1 ტრესტის სამმართველოები, შარშან საცხოვრებელი სახლების აშენებისა და საექსპლოატაციოდ გადაცემის გეგმა წარმატებით შესრულეს. მშენებლებმა ამას იმით მიაღწიეს, რომ ფართოდ იყენებენ მოწინავეთა გამოცდილებას. უკვე რამდენიმე წელია რუსთაველი მშენებლები ყველა ახალწყობ კონსტრუქციას სათობრივი განრიგის მიხედვით აღებენ და პირდაპირ ავტომაქანებიდან წარმოებს მათი მონტაჟი. სამშენებლო ინდუსტრიაში ეს სიახლე მშენებლებს საშუალებას აძლევს მნიშვნელოვნად დაიჩქარონ და გაათფონ მშენებლობა. ამის ნათელი დადასტურებაა ის, რომ სოციალისტური შრომის გმირის შოთა მოდებაძის კომპლექსური ბრიგადა 3-4 თვეში აშენებს 9-სართულიან სახლს, წინათ კი ამ სამუშაოს ცხრა თვეს უნდებოდნენ.

რუსთაველ მშენებელთა მაგალითი ერთხელ კიდევ ცხადყოფს, რომ ფართოდ უნდა გამოვიყენოთ მშენებლების ინდუსტრიული მეთოდები, გავაკრცელოთ მოწინავეთა გამოცდილება.

საჭიროა აქედანვე გამოვიტანოთ გაკვეთილი წარსული მუშაობიდან, განვსაზღვროთ თვითეული ტრესტისა და სამმართველოს მიხედვით ის დავალებანი, რომელთა შესრულებით აღმოვფხვრით გრაფიკიდან ჩამორჩენას, ისე უნდა გავანაწილოთ გეგმა, რომ წლის ყველა დროს გვქონდეს მშენებლობის მაღალი ტემპი. განსაკუთრებით მაქსიმალურად უნდა გამოვიყენოთ მშენებლობისათვის ხელსაყრელი ამინდები.

საქმის წარმატება ბევრად არის დამოკიდებული იმაზე, თუ რამდენად ფართოდ დავნერგავთ მოწინავე სამშენებლო კოლექტივების გამოცდილებას. საჭიროა უზრუნველვყოთ თვითეული მშენებლობა უველა საჭირო მასალით, მუშახელით, ტრანსპორტით. ეს ეხება ადგილობრივ მრეწველობასაც, ეს კი, როგორც წესი, იწვევს შემდეგ იერიშობანას, წუნს და მშენებლობის გაძვირებას.

პარტიულ და საბჭოთა ორგანოებს უფლება არა აქვთ შეურიგდნენ ასეთ უუარგის პრაქტიკას, რომლის შედეგადაც ილახება სახელმწიფოს ინტერესები, ხალხის ინტერესები.

სანინაო მშენებლობის განვითარების ხელს უშლის ის, რომ მშენებლებს საკმარისად არ უზრუნველყოფენ მუშახელითა და მატერიალურ-ტექნიკური რესურსებით, საშენი მასალებით, სუსტად იყენებენ არსებულ ტექნიკას, აკლიათ მცირე მექანიზაციის საშუალებანი. ზოგჯერ დამკვეთნი დაგვიანებით აწვდიან ტექნიკურ დოკუმენტაციას, უოვნდება სანარდო ხელშეკრულებათა გაფორმება და სამუშაოთა დაფინანსება.

ზოგიერთი მშენებლობა ისე ჭიანურდება, რომ ვერავითარ გამართლებას ვერ მოუძებნით. მაგალითად, ტრესტი „ზაკტრანსტროი“ თბილისში ექვს წელზე მეტია აშენებს კოსმეტიკაციულ სახლს, მაგრამ დღემდე ის სანახევროდაც არ არის დამთავრებული.

ანალი სამშენებლო ორგანიზაციები, რომელთა გამოცდილების გაზიარება სასარგებლო იქნება საერთო საქმისათვის. ხუთწლედის მეორე წლის და ხუთწლედის ვადამდე შესრულებისათვის შეჯიბრებაში რომ მონაწილეობენ, **მშენებლებმა მთელი თავიანთი ძალღონე უნდა მოახმარონ კვარტალური და წლიური გეგმების წარმატებით შესრულებას, უფრო სწრაფად და უკეთ აშენონ სახალხოვრებელი სახლები.**

ეს რა იკისრეს

თბილისის მაუდ-კამვოლის კომბინატში

მაუდ-კამვოლის კომბინატის ჯოელექტივი საბჭოთა საქართველოს 50 წლისთავის ღირსეულად შეხვედრისათვის გამლიღი შეჯიბრების ინიციატორია.

შიმდინარე წლისათვის კომბინატმა იკისრა გაზრდილი ვალდებულებანი. ფაქრებს გადაწყვეტილი აქვთ სასაქონლო პროდუქციის გამოშვების წლიური დავალება შესრულოონ 28 დეკემბრისათვის, გეგმის ბადმეტებით გამოუშვან 5 ათასი მეტრი მზა ქსოვილი, რეალიზაციის დავალებას გადააჭარბონ 600 ათასი მანეთით, 6 პროცენტით გადიდონ შრომის ნაყოფიერება, მიიღონ 50 ათასი მანეთი მოგება, პროდუქციის თვითღირებულება შეამცირონ 100 ათასით.

დაზოგონ 20 ტონა ნედლეული, 300 ათასი კილოვატ-საათი ელექტროენერგია, პირველი ხარისხის პროდუქციის გამოშვება გადიდონ 0,3 პროცენტით, ათთვისონ 10 ახალი სახეობის პროდუქციის გამოშვება, იზრუნონ პროდუქციის ხარისხის შემდგომი გაუმჯობესებისათვის და მიაღწიონ იმას, რომ წელს ერთ ნაწარმს მიენიჭოს „ხარისხის სახელმწიფო ნიშანი“.

მ. ბაბუნაშვილი.
თბილისის მაუდ-კამვოლის კომბინატის დირექტორი.

თბილისის აბრეშუმის საწარმოო გაერთიანებაში

შარშან შეიქმნა ეს გაერთიანება, ფილიალებში მოწესრიგდა შრომის ორგანიზაცია, დაიდგა ახალი ტექნიკა, შედეგმაც არ დაყოვნა. გაერთიანებამ გასული წლის გეგმა ვადამდე შეასრულა, მომხმარებელს გეგმის გადამეტებით დიდძალი აბრეშუმის პროდუქცია მისცა.

საწარმოს კოლექტივმა ერთსულოვნად დაუჭირა მხარი მოსკოველთა თაოსნობას და გადაწყვიტა: **ხუთწლედი შეასრულოს ოთხ წელიწადსა და 11 თვეში.**

1972 წლის პროდუქციის რეალიზაციის დავალება 25 დეკემბრისათვის გაანაღდოს და გეგმის ზევით 250 ათასი მანეთის პროდუქციის რეალიზაცია მოახდინოს, გამოუშვას 200 ათასი მეტრი მზა აბრეშუმის ქსოვილი;

შრომის ნაყოფიერება გეგმასთან შედარებით ერთი პროცენტით აამაღლოს, დაზოგოს 5 ტონა სხვადასხვა სახის მასალები, 430 ტონა პირობითი სათბობი, 320 ათასი კილოვატ-საათი ელექტროენერგია, მიიღოს 50 ათასი მანეთი ზეგეგმითი მოგება;

1972 წელს გასულ წელთან შედარებით 11,9 პროცენტით გაადიდონ წარმოების მოცულობა, ამასთან მატების 80 პროცენტი მიიღონ შრომის ნაყოფიერების ზრდის ხარჯზე; პროდუქციის რეალიზაციის გეგმა შეასრულონ 25 დეკემბრისათვის და გეგმის გადამეტებით მოახდინონ 1 მილიონი მანეთის პროდუქციის რეალიზაცია; გეგმის ზევით გამოუშვან ერთი ტონა ხამი აბრეშუმის ძაფი და აბრეშუმის ნართი, 300 ათასი მეტრი ხამი და 250 ათასი მეტრი მზა აბრეშუმის ქსოვილი;

1972 წელს გასულ წელთან შედარებით 11,9 პროცენტით გაადიდონ წარმოების მოცულობა, ამასთან მატების 80 პროცენტი მიიღონ შრომის ნაყოფიერების ზრდის ხარჯზე; პროდუქციის რეალიზაციის გეგმა შეასრულონ 25 დეკემბრისათვის და გეგმის გადამეტებით მოახდინონ 1 მილიონი მანეთის პროდუქციის რეალიზაცია; გეგმის ზევით გამოუშვან ერთი ტონა ხამი აბრეშუმის ძაფი და აბრეშუმის ნართი, 300 ათასი მეტრი ხამი და 250 ათასი მეტრი მზა აბრეშუმის ქსოვილი;

ხუთწლედის დამკვრელურ ვასტზე

ესმაურებიან მოსკოველთა თაოსნობას

რაციონალიზატორული წინადადებებისა და გამოგონებათა დანერგვით მიიღოს 12 ათასი მანეთი მოგება;

ჯ. მამუჩაშვილი.
თბილისის აბრეშუმის საწარმოო გაერთიანების დირექტორი.

ქუთაისის აბრეშუმის საწარმოო გაერთიანებაში

კოლექტივმა ვადამდე შეასრულა ხუთწლედის პირველი წლის დავალება, გეგმის გადამეტებით გამოუშვა 1 მილიონ 215 ათასი მანეთის პროდუქცია და 700 ათასი მანეთით გადააჭარბა რეალიზაციის გათვალისწინებული მოცულობის.

ფეიერბებმა გაიანგარიშეს თავიანთი რეზერვები და მოსკოველთა თაოსნობის საპასუხოდ იკისრეს ახალი ვალდებულებანი:

მეცხრე ხუთწლედი შეასრულონ 1975 წლის 5 დეკემბრისათვის, გეგმის ზევით გამოუშვან სულ მცირე 5 მილიონი მანეთის პროდუქცია;

1972 წელს პროდუქციის თვითღირებულების შემცირებით დაზოგონ 150 ათასი მანეთი და მიიღონ 100 ათასი მანეთი ზეგეგმითი მოგება;

მომდინარე წელს წარმოებაში დანერგონ სულ მცირე 100 რაციონალიზატორული წინადადება და მიიღონ 66 ათასი მანეთი ეკონომია. (საკ. კორ.).

ფოთის № 2 წისქვილკომბინატში

ვადამდე, გადაჭარბებით შეასრულა ხუთწლედის პირველი წლის დავალება ფოთის № 2 წისქვილკომბინატის კოლექტივმა და დიდი შრომითი აღმავლობით დაიწყო ახალი ხუთწლედის მეორე წელი. აქ გადახედეს თავიანთ რეზერვებს და ერთსულოვნად გადაწყვიტეს:

1972 წლის გეგმა ათი დღით ადრე, 21 დეკემბრისათვის შეასრულონ, გეგმის ბადმეტებით გამოუშვან 5.500 ტონა პროდუქცია, მასალებისა და ნედლეულის მოჭირნეობით ხარჯვის გზით, შრომის ნაყოფიერების გადიდებით 0,2 პროცენტით შეამცირონ პროდუქციის თვითღირებულება და სახელმწიფოს მისცენ 100 ათასი მანეთის ზეგეგმითი მოგება;

ხუთწლედი შეასრულონ 1975 წლის 7 ნოემბრისათვის და გეგმის გადამეტებით გამოუშვან 27.500 ტონა პროდუქცია. (საკ. კორ.).

მძიმეწონიანი ეშელონები

ქუთაისი. (საკ. კორ.). საოკომბინატი დეპოს კოლექტივმა, რომელიც „ეშენად“ და უთვირიად მუშაობს, დამკვრელურად დაიწყო ხუთწლედის მეორე წელი და პირველი წარმატებაც მოიპოვა. დეპოელებმა ინვრის პირველ დეკადაში ტყიბულ-ქუთაისის რიულ პროფილიან უბანზე ქვანახშირით დატვირთული 38 მძიმეწონიანი ეშელონი გადაიყვანეს და გეგმის გადამეტებით 4.088 ტონა ტვირთი გადაზიდეს. ელმავლის მემანქანემ ვ. კაპანაძემ ათ დღეში 6 მძიმეწონიანი შემადგენლობა გადაიყვანა და 620 ტონა ზეგეგმითი ტვირთი გადაზიდა. მემანქანე ვ. ჭარხალაშვილის ანგარიშზე 5 მძიმეწონიანი მატარებელი და გეგმის გადამეტებით გადაზიდული 549 ტონა ტვირთი. დეპოს კოლექტივმა გადაწყვიტა ლოკომოტივების შეკეთების 1972 წლის დავალება 25 დეკემბრისათვის შეასრულოს.

შ. ჯავახაძე.

სქართველოს ხელოვნების ოსტატები მნყველებთან

ყიზლარის ზამთრის საძოვრებზე

ყიზლარის ზამთრის საძოვრებზე წელს უჩვეულოდ სუსტი ზამთარია. მიუხედავად ამისა, კოლმეურნეობებისა და საბჭოთა მეურნეობების ფარების გამოზამთრება წარმატებით მიმდინარეობს. მომარაგებულია საკმარისი თივა და კომბინირებული საკვები, შექმნილია ყველა პირობა მწყემსების ნორმალური შრომისა და ცხოვრებისათვის. მალე დაიწყება დოლი. მეცხვარეებმა გადაწყვიტეს ყოველ 100 ცხვარზე მიიღონ 96 ბატკანი.

ყაზბეგის, დუშეთის, თიანეთისა და ლენინგორის რაიონების მეცხვარეებთან სტუმრად იყვნენ თბილისის ხ. ფალიაშვილის სახელობის ოპერისა და ბალეტის აკადემიური თეატრის მსახიობები — სსრ კავშირის სახალხო არტისტები პ. ამირანაშვილი და ხ. ანჯაფარიძე, რესპუბლიკის სახალხო არტისტები დ. მჭედლიძე და თ. მუშკუდიანი, საქართველოს სსრ დამსახურებული არტისტი გ. ტორონჯაძე, მსახიობი მ. დონაძე, ბალეტის მსახიობი მ. ბირკაძე, კონცერტმაისტერი ლ. შაბახოვი.

ქართველმა მსახიობებმა რესპუბლიკის მეცხოველეობის მუშაკებისა და ადგილობრივი მოსახლეობისათვის გამართეს რამდენიმე კონცერტი, რომლებსაც წარმატებით ჩაიარა. საქართველოს ხელოვნების ოსტატთა გამოსვლის დასკვნითი აკორდი იყო დაბა კოჩუბეიში გამართული მეგობრობის კონცერტი. აქ შეიკრიბნენ სხვადასხვა ეროვნების ადამიანები. მათ ხანგრძლივი და ერთსულოვანი ტაშით დააჯილდოვეს მსახიობები.

(საქდესი).

საბჭოთა მთავრობის მონვევით

საბჭოთა მთავრობის მოწვევით 18 იანვარს მოსკოვში ჩამოვიდა ბულგარეთის სახალხო რესპუბლიკის საგარეო საქმეთა მინისტრი პეტრე მლადენოვი.

ბულგარეთის სახალხო რესპუბლიკასა და საბჭოთა კავშირის სახელმწიფო ალმებით მორთულ შვრომეტიევის აეროდრომზე პ. მლადენოვსა და მის თანმხლებ პირებს დახვდნენ სსრ კავშირის საგარეო საქმეთა მინისტრი ა. ა. გრომიკო, სსრ კავშირის საგარეო საქმეთა მინისტრის მოადგილე ნ. ნ. როდიონოვი, სხვა ოფიციალური პირნი.

დამსვლელთა შორის იყო ბულგარეთის სახალხო რესპუბლიკის ელჩი საბჭოთა კავშირში სტოიან გიუროვი.

18 იანვარს სსრ კავშირის საგარეო საქმეთა სამინისტროში გაიმართა

რესპუბლიკის ხელმძღვანელებმა დაათვალიერეს მ. თოიძის ნამუშევართა გამოფენა

19 იანვარს სსრ კავშირის სახალხო მხატვრის მ. თოიძის ნამუშევართა გამოფენას ეწვივნენ მ. ა. გოგიჩაიშვილი, ა. ნ. ინაური, ო. ი. ლოლაშვილი, ვ. ა. მეფარაძე, ა. ნ. ჩურკინი, ნ. შ. ცხაკაია, ბ. ფ. ჯავახიშვილი, რ. ვ. ფეტრიველი, თ. ი. მოსაშვილი, ჯ. ი. პატიაშვილი.

ახსნა-განმარტებას აძლევდნენ მხატვრის შვილი, სახელმწიფო პრემიების ლაურეატი ი. თოიძე და საქართველოს მხატვართა კავშირის პირველი მდივანი, სსრ კავშირის სახალხო მხატვარი შ. ჯაფარიძე. (საქდესი).

საიუბილეო გამოფენა

მოსე თოიძის დაბადების 100 წლისთავისათვის

19 იანვარს საქართველოს სახელმწიფო სურათების გალერეაში შეეკრიბნენ ქართველი მხატვრები და მოქანდაკეები, ლიტერატურის, მეცნიერების, კულტურის მოღვაწეები, ქალაქის საზოგადოებრიობის წარმომადგენლები, პარტიული, საბჭოთა, პროფკავშირული, კომკავშირული მუშაკები, მ. თოიძის ოჯახის წევრები.

საზეიმო ვითარებაში გაიხსნა საიუბილეო გამოფენა, რომელზეც წარმოდგენილია მ. თოიძის 200-მდე ნამუშევარი.

გამოფენის გახსნისას საქართველოს მხატვართა კავშირის თავმჯდომარემ, სსრ კავშირის სახალხო მხატვარმა შ. ჯაფარიძემ ილაპარაკა იმ დიდ როლზე, რომელიც მ. თოიძემ შეასრულა ქართული სახვითი ხელოვნების განვითარებაში. იგი იყო ნიჭიერი მხატვარი: მთელი თაობის აღმზრდელი და მოძღვარი, და ეს არის მ. თოიძის — დიდებული ოსტატის — თავისი ხალხის ყოფა-ცხოვრების ამსახველის დიდი დამსახურება, თქვა შ. ჯაფარიძემ. თუმცა აქ, ამ დარბაზში, შეკრებილი არ არის მხატვრის ყველა სურათი, — ნაწილი სახლ-მუზეუმშია, ნაწილი კი კერძო პირებთან, — ექსპოზიცია საშუალებას გვაძლევს კიდევ ერთხელ დავიწმუნდეთ, თუ რა ფართოა მ. თოიძის დიაპაზონი, რა მდიდარია მისი შემოქმედებითი ფანტაზია.

მ. თოიძის შემოქმედებით გზაზე ილაპარაკეს ხელოვნებათმცოდნემ ო. ფირალიშვილმა, ეკონომ „საბჭოთა ხელოვნების“ რედაქტორმა, ხელოვნების დამსახურებულმა მოღვაწემ ო. ეგაძემ.

დამთვალიერებლებს განსაკუთრებით მოეწონათ მხატვრის ცნობილი ტილო „მცხეთაობა“, დედის პორტრეტი, საქართველოს სხვადასხვა კუთხის ლამაზი პეიზაჟები ძველი თბილისის ცხოვრების ამსახველი სურათები, ქართული ლიტერატურის, ხელოვნებისა და მეცნიერების თვალსაჩინო მოღვაწეთა პორტრეტები.

ვერნისაჟს დაესწრნენ საქართველოს სსრ მინისტრთა საბჭოს თავმჯდომარის მოადგილე ვ. ხარაძე, საქართველოს კომპარტიის ცენტრალური კომიტეტის კულტურის განყოფილების გამგე დ. ჩხეიძეშვილი, საქართველოს სსრ კულტურის მინისტრი ო. თაქთაქიშვილი, საქართველოს სსრ უმაღლესი და საშუალო სპეციალური განათლების მინისტრი, საქართველოს მეცნიერებათა აკადემიის აკადემიკოსი გ. ჯობლაძე, სსრ კავშირის მხატვართა კავშირის მდივანი, საბჭოთა კავშირის სამხატვრო აკადემიის პრეზიდიუმის წევრი, სსრ კავშირის სახალხო მხატვარი დ. შარინოვი.

ვერნისაჟზე ასწერეს ქართველი სსრ მინისტრთა საბჭოს თავმჯდომარის მოადგილე ვ. ხარაძე. საქართველოს კომპარტიის ცენტრალური კომიტეტის კულტურის განყოფილების გამგე დ. ჩხეიძეშვილი, საქართველოს სსრ კულტურის მინისტრი ო. თაქთაქიშვილი, საქართველოს სსრ უმაღლესი და საშუალო სპეციალური განათლების მინისტრი, საქართველოს მეცნიერებათა აკადემიის აკადემიკოსი გ. ჯობლაძე, სსრ კავშირის მხატვართა კავშირის მდივანი, საბჭოთა კავშირის სამხატვრო აკადემიის პრეზიდიუმის წევრი, სსრ კავშირის სახალხო მხატვარი დ. შარინოვი.

ბოლოს ეფერებოდა ქართველ ხალხს, ეფერებოდა ამ ბავშვებს, ეფერებოდა ამ ბავშვებს, ეფერებოდა ამ ბავშვებ

ᲮᲣᲗᲬᲚᲔᲓᲘ — ᲕᲐᲓᲐᲔᲓᲔᲗ!

ᲬᲐᲠᲛᲐᲢᲔᲑᲘᲡ ᲡᲐᲬᲘᲜᲓᲐᲠᲘ

მᲔᲠᲕᲔ ᲮᲣᲗᲬᲚᲔᲓᲘᲡ შᲔᲓᲔ�გᲔᲑᲘᲡ მიᲮᲔᲓᲕᲘთ ᲑᲔᲠᲘ საᲐᲛᲧᲝ აᲭᲕს შრომის წᲘთᲔლი დრᲝᲨᲘ ორდენᲗᲡᲐᲜ „საქᲗᲐᲮᲐᲚᲗᲛᲬᲘᲠᲝᲡ“ № 7 ტრაქტᲝრის ჭᲘათურის შაᲮტᲐᲚᲗᲛᲬᲘᲠᲝ სამმართველᲝს კოლᲔქტიᲕს, რომელმაც ᲔᲛᲘᲡი თვით ადრე შეასრულა მერᲔე Ხუთწლიანი გეგმა. მარგანᲔცის მრეწᲕელᲝბას გადაᲔᲪა ᲑᲔᲠი მაღარო, კარიერი, ტექნიკური ნაგებობა, რომელთა საერთო წლიური სიმძლაᲕრე 1.200 ათასი ტონა მარგანᲔცია. გასული Ხუთწლიდან სამმართველᲝმ კარიერᲘᲡ სოციალისტური შეჯიბრებაში.

გვირაბმშენებლებმა კარგი მაჩვენებლებით დაამთავრეს ახალი Ხუთწლიდის პირველი წელიც. 1971 წლის დაᲒᲔლობა თითქმის თვენახევრით ადრე შესრულდა, გეგმის გადამეტებით ათვისებულია 400 ათასი მაᲠᲘთი. ორი თვით ადრე საᲔქᲗᲐᲚᲝᲛᲬᲘᲠᲝ გადაᲔᲪა ᲖᲔდა რკინის მაღაროს ახალი ველᲘ, რომლის წლიური სიმძლაᲕრე 50 ათასი ტონა მარგანᲔცია.

შარშან გვირაბმშენებლებმა 2.500 მეტრზე მეტი სამთო-კაპიტალური გვირაბი გაᲔᲣᲜᲔᲑᲘᲡ. ამ მეტად რთულ საქმეს ღირსეულად გაართვა თავი ᲖᲔდა რკინის მაღაროს სამშენებლო უბანმა. რომელსაც კომუნისტი ა. ზაქარაშვილი ხელმძღვანᲔლობს.

შაᲮტმშენებლები ამაყობენ იმით, რომ შარშან მესამე კვარტალის შედეგებით პირველი ადგილზე გამოვიᲮნენ საᲥᲐᲠᲗᲕᲔლᲝს სოციალისტური შეჯიბრებაში. სამშენებლო სამმართველᲝს ათასკაციანი კოლᲔქტიᲕი გამარჯᲕებებს კარგად მოწყᲝბილი სოციალისტური შეჯიბრების, კომუნისტური შრომის მოძრაობის გაფართოებით აღწᲕეს. სოციალისტურ შეჯიბრებაში ჩაᲑᲗᲕული იყო ᲧᲕელა მუშა. (ᲪᲕლა, კომპლექსური ბრიგადა და საწარმოო ობიᲔქტი. გაჩაღებულია ბრძოლა კომუნისტური შრომის დამკᲕრᲔლის, კომუნისტური შრომის ბრიგადის, უბნის, (ᲪᲕლის საპატიო წოდების მოპოᲕებისათვის. 32 კომპლექსური ბრიგადიდან 27 ბრიგადა უკᲕე კომუნისტური შრომის საპატიო წოდების ატარებს. ამ ბრიგადებში გაერთიანებული 475 მუშიდან 359-ზე მეტი კომუნისტური შრომის დამკᲕრᲔლი. ერთ საწარმოო უბანს, 2 ᲪᲕლას მინიჭებული აᲥს სოციალისტური შეჯიბრების კონკურᲗული ვალდებულებების შემუშაᲕების დროს მხეჯელ-მთესველები თესლის მომარაგებასაც არ უნდა ითᲕᲚᲔᲜ.

როგორც ცნობილია, მერᲕე Ხუთწლედში ჩვენი რესპუბლიკის კოლმეურნეობებმა და საᲑჭოთა მეურნეობებმა დიდად განაᲕითარეს სასოფლო-სამეურნეო კულტურების მეთესლეობა, ამის შედეგად საშემდგომო თავთავიანი კულტურების პირველი და მეორე კლასის თესლი დაითესა.

სასოფლო-სამეურნეო კულტურების სათესლე მასალის წარმოებისა და მაღალი ხარისხის თესლით თესᲕის საქმეში განსაკუთრებით კარგი მაჩვენᲔლები აᲥვთ წითელწყაროს, სიღნაღის, ლაგოდეხის, ყვარლის, თელავის, გურჯაანის, გორის, ხაშურის, ზესტაფოᲜის, წყალტუბოს, ცხაკაიას, ბაᲑᲘის, ჩოხატაურის და სხვა რაიონების კოლმეურნეობებსა და საᲑჭოთა მეურნეობებს. შემთხᲕევითი არ არის, რომ ამ რაიონების მეურნეობები ყოველწᲚიურად გადაჭარᲑებით ასრულებენ სასოფლო-სამეურნეო კულტურების მოსაგლიანობის გეგმებს.

ბევრმა კოლმეურნეობამ და საᲑჭოთა მეურნეობამ ვალდებულება იკისრა მეცხრე Ხუთწლედში მარცᲕლოვანი კულტურების თესვა მხოლოდ პირველი კლასის და პირველი კატეგორიის თესლით აწარმოონ და ამით თითო ჰექტარზე 3-4 ცენტნერით გაადიდონ მოსავალი. ამ ვალდებულების განაღᲓᲔᲑისათვის კოლმეურნეობებმა და საᲑჭოთა მეურნეობებმა 1972 წლის მოხსაᲕლისათვის შემოდგომაზე დათესეს 484.845 ცენტნერი თავთავიანი კულტურების კარგი თესლი. ამ თესლეულიდან საკუთარი წარმოებისაა 432.704 ცენტნერი, ანუ 89,2 პროცენტი.

ამეᲜამად გაცხოᲕელებით მიმდინარეობს საგაზაფხულო თესლისათვის მზადება. როგორც ყოველთვის, ახლაც უაღრესად დიდმნიშᲕნელოᲕანია მაღალი კონდიციის თესლის მოᲛზადება. რესპუᲑლიკის კოლმეურნეობებსა და საᲑჭოთა მეურნეობებს 1972 წლის გაზაფხულზე დასათესად ესაჭიროᲑათ 151.632 ცენტნერი თავთავიანი და პარკოსნების, 81.731 ცენტნერი სიმინდის, 2.063 ცენტნერი მზესუმზირას, 6.623 ცენტნერი სოიის და

ᲙᲝᲛᲣᲜᲘᲡᲢᲘ

ᲛᲔ-2 ᲒᲐᲖᲔᲗᲘ, ᲮᲣᲗᲣᲗᲐᲑᲐᲗᲘ, 1972 ᲬᲚᲘᲡ 20 ᲘᲐᲜᲕᲐᲠᲘ.

ᲡᲙᲝᲚᲐ ᲓᲐ ᲪᲮᲝᲕᲠᲔᲑᲐ

ᲒᲐᲙᲕᲔᲗᲘᲚᲘᲡ ᲡᲘᲐᲮᲚᲔ

ᲡᲐᲥᲐᲠᲗᲕᲔᲚᲝᲡ ᲙᲝᲛᲣᲜᲘᲡᲢᲗᲐ XXIV ᲙᲠᲘᲚᲝᲛᲑᲘᲡ ᲛᲐᲡᲐᲚᲔᲑᲘᲡ ᲬᲘᲜᲐᲐᲠᲛᲔᲑᲐᲨᲘ

ᲡᲐᲥᲐᲠᲗᲕᲔᲚᲝᲡ XXIV ᲙᲠᲘᲚᲝᲛᲑᲘᲡ მᲐᲡᲐᲚᲔᲑᲘᲡ შᲔᲡᲬᲐᲕᲚᲐᲡ ᲡᲙᲝᲚᲔᲑᲨᲘ მიმᲓინარე ᲬᲚᲘᲡ დასაᲬყისიდანვე დიდი მონდომᲔᲑითა და ენერგიით მოᲛკიდეს ხელი რუსთაᲕის ᲡᲙᲝᲚᲘᲡ პედაგოგიურმა კოლᲔქტიᲕებმა.

მᲐᲡწავლებელთა უმრავლესობა მშრომᲔლიური ლიტერატურის, ისტორიისა და საზოგადოᲔᲑათმცოდნეობის, გეოგრაფიის, ფიზიკისა და ასტრონომიის გაკᲕეთილებზე პროგრამაᲗᲐ მᲐᲡალასთან მჭიდრო კავშირში მოხდენილად იყენᲔᲑᲓᲐ პარტიის XXIV ᲙᲠᲘᲚᲝᲛᲑᲘᲡ მᲐᲡალებს. ამასთან ისინი მიუთითებენ მოსწავლეᲔᲑს, რომ კლასგარეშე და სკოლისგარეშე მუშაობისას თანმიმდᲔᲠᲘᲗᲚᲐᲓ შეისწავლონ სკკპ ცენტრალური კომიტეტის გენერალური მდივნის ამხანაგ ლ. ი. ბრეჟნევის საᲐნგარიშო მოხსენᲔᲑა და სკკპ XXIV ᲙᲠᲘᲚᲝᲛᲑᲘᲡ დირეᲥტიᲕები სხრ კავშირის საᲡᲐᲚᲮᲝ მეურნეობის განვითარების 1971-1975 წლების Ხუთწლიანი გეგმის შესახებ.

ამას წინათ მეტად საინტერᲔსო და შინაარსიანი გაკᲕეთილი ჩაᲐᲢᲐᲠა რუსთაᲕის № 19 საშუალო სკოლის მეათე კლასᲔᲑში ამავე სკოლის დირეᲥტორმა გალაᲥტიონ ივანიძემ.

მᲐრთალია, გ. ივანიძეს ისტორიის თუ საზოგადოᲔᲑათმცოდნეობის გაკᲕეთილებზე არაერთხელ ჩაუტარებია ᲙᲠᲘᲚᲝᲛᲑᲘᲡ მასალებისადმი მიძღვნილი საუბრები და მეცადინეობა, მაგრამ ამჯᲔᲠᲐდ უფრო ვრცᲚᲐდ და საფუძᲕᲚიანად ილაპარაკა ᲙᲠᲘᲚᲝᲛᲑᲘᲡ მიერ დაყენᲔᲑულ ძირითად საკითხᲔᲑზე, კერძოდ ბავშᲕᲔᲑს გამეᲠᲔᲑᲘᲡ სახით შეეᲐᲑᲚᲔᲜᲐ თანამედროᲕეᲝᲑის უმნიშᲕნელოᲕანესი პრობლემᲔᲑი. კომუნისტური მშენებლობის თანამედროᲕე ეტაპის თავისებურᲔᲑანსხრ კავშირში.

XXIV ᲙᲠᲘᲚᲝᲛᲑᲘᲡᲗᲕᲘᲡ სკკპ ცენტრალური კომიტეტის საᲐნგარიშო მოხსენᲔᲑისა და მის გამო მიღებული რეზოლუციის ირგვლივ რომ საუბრობდა, მᲐᲡწავლებელმა ხაზგასმით აღნიშნა, რომ ადამიანთა კულტურის, განათლᲔᲑის, საზოგადოᲔᲑრივი შეგნᲔᲑის, შინაგანი მომზიფᲔᲑის მაღალი დონის უᲬონᲚᲔᲡᲐ კომუნიზმი ისეთე შეუძლებელია, როგორც შესაფერისი მატერიალურ-ტექნიკური ბაზის უქონლᲔᲡᲐ. იდეურ-აღმზრდელობითი მუშაობის უმთავრესი ამოცანᲔᲑია, — განაგრძობს მᲐᲡწავლებელი, — მარქსისტულ-ლენინური მოᲡᲐᲖᲠᲔᲑᲚᲝᲑᲘᲡ ჩამოყალიᲑᲔᲑა, შეურიგებელი ბრძოლა ბურუჟუაზიული ᲬᲘᲜᲐᲐᲮᲚᲔᲑᲘᲡ ᲬᲘᲜააღმდეგ, შრომისადმი კომუნისტური დამოკიდᲔᲑულᲔᲑა, ადამიანის აღზრდა სოციალისტური საᲛᲝᲛᲮᲚᲝᲑᲚᲐᲓᲛი უსაზღვრო ერთგულᲔᲑის სულისკვეთᲔᲑით.

ᲙᲠᲘᲚᲝᲛᲑᲘᲡ მსოფლიო-ისტორიული მნიშᲕნელᲝᲑის განᲒᲐრᲗᲔᲑასა პედაგოგი ცხოᲠᲔᲑᲘᲡეული კონკრეტული ფაᲥტᲔᲑის მოᲨᲕელᲔᲑით ესაუᲑრა მოსწავლეᲔᲑს, თუ როგორი ენთუზიაᲡᲛით აᲮორციელᲔᲑენ კომუნისტური პარტიის ამ დიდი ფორუმის გადაწყᲕეტილᲔᲑს რუსთაᲕის საწარმოთა კომუნისტური შრომის ბრიგადᲔᲑი, მეცადინეᲑენი, ქიმიკოსᲔᲑი, მეცᲜიᲔᲠᲔᲑი, მშენებლᲔᲑი და მოწინაᲕე ინტელიგენᲪია.

გაკᲕეთილზე მᲐᲡწავლებელმა ორიგინალური ხერხს მიმᲐᲠთა — ორი მეათე კლასი გაᲔᲠთიანᲔᲑა. პირველი ნახევარი დაეთმო თეორიულ მეცადინეობას, რომელიც ᲮᲐᲣᲑრის მეთოდით წარმართა. მეორე გაკᲕეთილს კი სემინარული ᲮᲐᲡიათი მᲐქონდა. მᲐᲡწავლებელმა ᲙᲠᲘᲚᲝᲛᲑᲘᲡ მᲐᲡალᲔᲑის ირგვლივ ფრონტალური კითხᲕᲔᲑის დასმით შეამზადა მოსწავლეთა ცოდნა.

მოსწავლე ვალᲔრიან ტარალაშვილმა აღნიშნა, რომ ახალ Ხუთწლედში მრეწᲕელᲝᲑის თვითეულ შუშაკის ძირითადი ამოცანაა გაᲐფართოოს და სრულყოს ეკონომიკის განვითარᲔᲑის ინდუსტრიული ბაზა, აამაღლოს წარმოᲔᲑის ტექნოლოგიური დონე და ეფექტიანობა, გააუმჯობესოს პროდუᲥციის ხარისხი.

მეათეკლასᲔლემა მარიეტა ქიშმირიანმა კარგად განᲗᲐრა სოციალისტური საკუთრᲔᲑის ორი ფორმა და დასძინა, რომ კომუნიზმის დროს კოოპერაციულ-საკოლმეურნეო საკუთრᲔᲑა გადაიᲥცᲔᲕა საერთო-ხალხური საკუთრᲔᲑად. ამ საკითხის ვაᲠᲘᲐᲜᲢᲘᲡ ასახᲡᲜᲔᲚᲐᲓ აგრეთვე მოსწავლეᲔᲑმა ᲔᲠᲔკვი კოკოევმა და სტანისლავ კუᲚᲘᲔᲕმა.

— ახალი ადამიანის ჩამოყალიᲑᲔᲑა კომუნისტური მშენებლᲝᲑის ᲔᲠთ-ᲔᲠთი [illegible] ᲒᲐᲜᲐᲮᲚᲔᲑᲐ [illegible] ᲒᲐᲐᲛᲬᲘᲠᲔᲡᲐ მᲝᲡწავლე ᲔᲚᲕᲘᲜ [illegible] ᲒᲝᲜᲒᲠᲘᲐᲜ ᲨᲠᲝᲛᲐᲡ შორის და ᲥᲐᲚᲐᲥᲨი და სოფელს შორის არსᲔᲑით განსხᲕავᲔᲑაა მოსახᲚᲝᲑის შესახებ კლასს მოეთხრო, ᲒᲔნᲔი მედᲗᲔᲠᲔᲑᲐ.

ნატაშა სალტეᲗᲡკაიამ ილაპარაკა თანამეᲑრᲝვე უტაᲠᲔᲑე კომკავშირის როლის შესახებ.

მოსწავლეთა ბასუᲚᲔᲑმა ცხადყო, რომ მათთან ისტორიისა და საზოგადოᲔᲑათმცოდნეობის გაკᲕეთილᲔᲑზე მᲐᲡწავლებელ გ. ივანიძეს პროგრამაᲛᲘᲗ მᲐᲡალასთან მჭიდრო კავშირში Ხშირად უსაუᲑრია პარტიის XXIV ᲙᲠᲘᲚᲝᲛᲑᲘᲡ მᲐᲡალებზე.

სასურᲕელია პერიოდულად მოეწყᲝს ᲙᲠᲘᲚᲝᲛᲑᲘᲡ მᲐᲡალᲔᲑის სწავᲚᲔᲑაში პედაგოგთა გამოცდᲚᲔᲑის ურთიერთგაᲗᲐᲨᲘრება.

ბ. მᲔᲚᲮᲘ,
რუსთაᲕის განათლᲔᲑის განყოფილᲔᲑის მეთოდისტი.

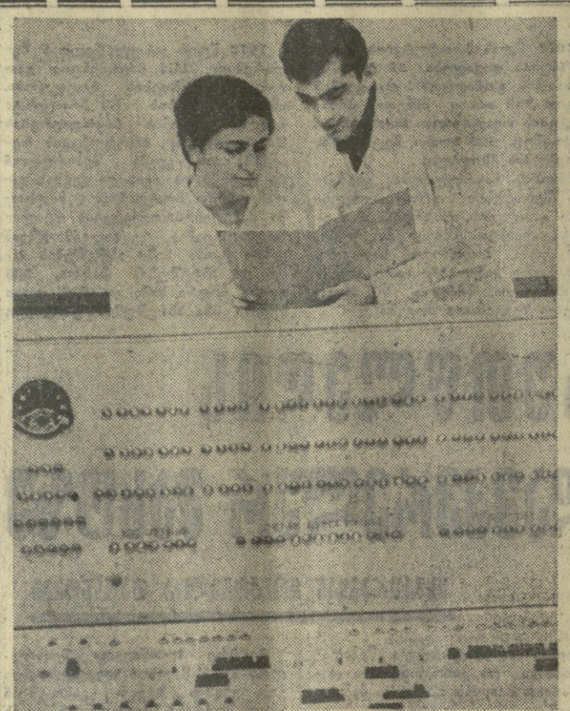

ᲐᲛᲘᲠᲐᲯᲘᲑᲐᲨᲘᲜᲘᲡ სარკინიგზო ელᲔქტროგამომთᲕᲚᲔლი ტექნიკის ლაბორატორიაში საგეგმო სისტემის სრულყოᲤᲐსა და სარკინიგზო შრომის ᲡᲐᲣᲠᲛᲝᲔᲑენ. ეს ლაბორატორია გასულ წელს შეექმნა. იგი აღჭᲣᲠᲕᲘᲚია აუცილᲔᲑელი აპარატურით. აᲥ ჩატარდა მატარებᲚᲔᲑა ფორმირᲔᲑის გეგმᲔᲑის 50-ზე მეტი ვარიანტის გამოთვლა, რომელთა დანერგვით, წინასწარი გამოთვლით წელიწადში ერთ მილიონზე მეტი მანეთი დაიზოგება. ᲡᲣᲠᲐᲗᲘ ᲖᲔ: ლაბორატორიის უფროსი ინჟინერი ვ. გამდლიშვილი და ბ. ბერᲔლია.

ფოტო ა. რუხაძისა (საქᲗᲘᲡის ფოტოქრონიკა).

ᲛᲐᲥᲘᲗᲮᲕᲔᲚᲘ ᲒᲕᲗᲮᲝᲕს ᲕᲣᲐᲛᲑᲝᲗ

ᲜᲔᲯᲐᲠ ᲐᲚᲐᲠ ᲐᲠᲘᲐᲜ

რᲔᲓᲐᲥᲪᲘᲘᲡᲐᲓᲛი თᲐᲕᲘᲡᲐᲜთ ᲬᲐᲠᲘᲚᲔᲑᲛᲘ მᲐᲥᲘᲗᲮᲕᲔᲚᲔᲑი ᲒᲕᲗᲮᲝᲕᲔᲜ ᲕᲣᲐᲛᲑᲝᲗ, თუ ᲕᲘᲜ ᲐᲠᲘᲐᲠ ᲑᲐᲠᲢᲘᲡᲢი — „ᲛᲝᲠᲘᲜᲘᲪᲘᲐᲢᲘᲕᲔᲜᲘ“, რᲐᲡ ᲥᲐᲓᲐᲒᲔᲑᲡ ᲘᲡᲘᲜი და სᲐᲘᲗ ᲐᲠᲘᲡ მიმᲐᲠᲗული მᲐᲗი მᲘᲥᲛᲘᲓᲔᲑᲐ. ᲥᲕᲘᲓᲐᲜᲐᲛᲬᲘᲠᲔᲡᲘ ᲛᲘᲗᲘᲗᲔᲑᲣᲚᲘ ᲐᲠᲘᲡ ᲐᲛᲘᲡᲐᲗᲕᲘᲡ.

ᲩᲕᲔᲜᲘ დრᲝᲨᲘ საᲣᲠᲘᲗᲝᲓ ცხᲝᲚᲓᲐ საᲑჭᲝᲗᲐ ᲐᲓᲐᲛიᲐᲜᲔᲑᲖᲔ რელიგიის გაᲕᲚᲔᲜᲘᲡ დაᲥᲕᲔᲓᲠᲔᲑის, „სარწმუᲜᲝᲑის დაᲜᲔᲜᲘᲡ“ შეუᲥᲪᲔᲕᲐდი პროცესი, როგორც ᲐᲜᲐᲖე თვით ᲔკᲚᲔᲡიის მსახურნი ლაპარაკობენ. ეს შესამჩნᲔᲕია აგრეთვე ეკᲐᲜᲓᲔᲚᲘᲡტ Ქრისტიან-ᲑაᲠᲗᲘᲡტთა ᲔკᲚᲔᲡიაში. აᲥ Ხდება კრიტიკული გადაფასᲔᲑა სარწმუᲜᲝᲑის საᲡᲐᲖᲐᲓᲝᲔᲑრივი მნიშᲕნელᲝᲑისა თვით მის მიმᲐᲠᲗᲐ მიერ, „სამწყᲝსᲝ“ და ᲔკᲚᲔᲡიის მსახურთა შესაᲛჩნᲔᲕი მოᲛᲖᲔᲑა, შესუᲑᲔᲑა ამ უკᲐᲜᲐᲡკნᲔᲚᲝᲗა გავლᲔᲜᲘᲡა მორწმუᲜᲔᲑზე. ᲑაᲠᲗᲘᲡტურ ᲮᲯᲐᲮᲔᲑში აღᲬრდილ ადამიანთა უმრავლᲔსობაკი არ იᲬᲔᲑ მᲘᲛᲝᲚᲝᲑის სარწმუᲜᲝᲑას, კავშირს წყᲕეტს რელიგიასთან.

ამის ობიᲥტიური მიᲖეზია მორწმუᲗᲝა შეგნᲔᲑსა და ფსიᲥოლოგიაზე მეᲪᲜიᲔᲠული წარმᲝდგᲔᲜᲔᲑს. სოციალისტური იდეᲔᲑის, ცხᲝᲠᲔᲑის მთᲔლი საᲑჭᲝთა წყᲝᲑის განუწყᲕეტლივ მზარდი გაᲖრᲔნა. უაღრესად კანონზომიერია ისიც, რომ სოციალისტური საზოგადოᲔᲑრივი უფლებრივობის სრულყოᲤᲐ, ადამიანთა ცხᲝᲠᲔᲑის მატერიალური და კულტურული დონის ამაღლᲔᲑის, ასაᲠი მორალური ნორმᲔᲑის განმᲐᲛᲢკიᲪᲔᲑის, განათლᲔᲑის ზრდის შედეგად მორწმუᲜᲔᲗა საზოგადოᲔᲑრივი, მორალური და ესთეტიკური მოთხოᲕნილᲔᲑენი, ცოდნისადმი, ცხᲝᲠᲔᲑის გამოᲛᲔᲓᲘᲚᲔᲑის შეძᲔᲜისადმი მათი ინტერᲔსი სულ უფრო და უფრო მეტად კმაყოფილᲔᲑა არა რელიგიურ, არამედ ურᲔᲚიგიო, მატერიალისტურ საფუძᲕᲚᲖე.

ᲑაᲗᲘᲡტი ფიᲖიკოსᲔᲑისა თᲕის, რომᲚᲔᲑიც აღნიᲨნᲐᲕენ, რომ მორწმუᲜენი „სულიერად მოდუᲜᲔᲓენ“, „სულ უფრო და უფრო მეტად ᲣᲠᲗᲝᲔᲑიან აᲛᲧᲔᲕᲜᲔᲑᲝᲠᲗᲐს“ და არა სურთ „შეეწირონ ღმერთს“, ადᲐᲕილრᲔდაა ᲕᲐᲣᲠᲗᲐᲡᲐᲠᲘᲜ ᲭᲘᲛᲐᲠიტᲔᲑის აღიარᲔᲑა, რომ საᲑჭᲝთა საზოგადოᲔᲑის პირᲝᲑᲔᲑში მორწმუᲜᲔᲑი „ᲑᲐᲠᲘᲪᲘᲐᲗ მისᲘᲗᲕᲘᲡ მიწᲔᲠᲣᲚᲘ“ არა იმიᲢᲐმ, რომ ᲔᲚᲔᲚიუᲜᲐᲠᲔᲑი აიძულᲔᲑენ, არამედ იმიᲢᲐმ, რომ ᲩᲕᲔᲜ „მიწᲔᲠᲣᲚᲘ“ სულ უფრო და უფრო მეტად უᲐᲚᲣᲠᲘᲡᲣᲚᲘ მორწმუᲜᲔᲑᲗᲐ სულიერ მოთხოᲕნილᲔᲑს.

ეᲕᲐᲜᲓᲔᲚᲘᲡტ Ქრისტიან-ᲑაᲠᲗᲘᲡტᲗᲐ ᲔკᲚᲔᲡიის რეალისტურად მოაᲠᲘᲜᲔᲑენ ᲔᲚᲔᲛᲔᲠᲘᲜᲔᲑი, ამ ᲔკᲚᲔᲡიის სრულიად საკაᲗᲘრო საᲥმᲔ, ანგარიშს აძლᲔᲕენ რა თავის თავს იმაში, რომ ახალგაზრდᲝᲑის მიერ ᲑაᲠᲗᲘᲡტᲗᲐ მეუᲠᲬᲝᲛᲝᲑის ერთ-ერთი მიზᲔᲖია მორწმუᲜᲔᲑᲐ ცხᲝᲠᲔᲑის მეᲪᲜიᲔᲠᲔᲑᲘᲡ მეᲗᲝᲓᲔᲑᲘᲗ შეᲖᲔᲣᲓᲕა, კულტურასა და განათლᲔᲑასთან. საზოგადოᲔᲑრივი ცხᲝᲠᲔᲑასთან მათი ᲖᲘᲐრᲔᲑის დარᲗᲘᲗ მრავალი აკრძალვის არსებობა, დაᲒᲝᲗᲐᲡᲑᲘᲗᲐ ერთგვარ გადასᲕᲚᲔᲑას ტრადიციᲝᲑიანᲔᲑს, საᲠწმუᲜᲝᲑის მოდᲔრნიზაციას, უᲛᲯᲝ შეᲛᲧᲐᲠᲔᲑლᲝᲑით ᲔკᲚᲔᲡიის იმათ, ვინც თვითონ ᲓᲐ ᲖᲘᲐᲠᲘᲗ შᲕილᲔᲑიც აღარ იᲬᲔᲑიან ᲑაᲠᲗᲘᲡტᲣᲠᲘ თემის ᲖᲘᲐᲠᲘ ᲬᲘᲠᲗი, ეᲕᲐᲜᲓᲔᲚᲘᲡტ Ქრისტიან-ᲑაᲠᲗᲘᲡტᲗᲐ სრულიად საკაᲗᲘრო საᲥმᲔ ᲔკᲚᲔᲡიას მიუთითა, რომ საჭიროა ანგარიშს უᲬᲕᲔᲓᲣᲚᲘ ᲬᲘრემი ᲗᲘᲗᲐᲠᲔᲑს, არ დაᲗᲕᲘრᲔᲑᲐᲠᲘᲗ თემᲔᲑი „საკრᲝს“, არ დაᲗᲕᲘᲗ მორწმუᲜᲔᲑᲗᲐ სწრაფᲕა კულტურისადმი.

სწორედ ეს ღონისძიᲔᲑენი გამოიᲧენᲐ ᲔკᲚᲔᲡიის ყველაზე კონსერᲕატიულმა ნაწილმა, რომᲚᲔᲑიც „მორᲘᲜᲘᲪᲘᲐტიᲕᲘᲡ“ სახᲚᲔᲑი ეწოᲓᲐ, როგორც საᲑაᲝ უკᲐᲜᲐᲡკნᲔᲚᲘᲡᲐᲗᲕის. ᲑრᲐᲪი დასდეს რა ეᲕᲐᲜᲓᲔᲚᲘᲡტ Ქრისტიან-ᲑაᲠᲗᲘᲡტᲗᲐ სრულიად საკაᲗᲘრო საᲑჭᲝს იმაში, რომ იგი ემორᲩილᲔᲑა „ᲗᲔᲗრᲘᲡტᲗᲐ ᲬᲘრიᲗᲡ“, „მორᲘᲜᲘᲪიᲐტიᲕᲘᲡტᲗᲐ“ იწყᲔს წინააღმდეგᲝᲑის გაწᲕᲔᲕა რელიგიისაგან მორწმუᲜᲔᲑᲗᲐ ᲩᲐᲛᲝᲛᲠᲘᲡᲐᲗᲕის ᲠᲝᲚᲘᲡტᲣᲠᲘ ᲠᲔᲚიგიᲝᲖᲣᲠᲘ ᲛᲘᲛᲐᲠᲗᲣᲚᲝᲑᲘᲗ, ᲘᲡინი ᲐᲦიᲭᲕᲠᲔᲜᲔᲑენ ყოველივე იმით, რაც კი ყველაზე კონსერᲕატიული და ანტისაზოგადოᲔᲑრივი ᲑაᲠᲗᲘᲡტᲣᲠ სარწმუᲜᲝᲑაᲨი, ᲪდილობᲔᲑენ მოᲛᲫᲔᲑნᲐᲗ მორწმუᲜᲔᲑის და განსაკუთᲠᲘᲗი მათი ᲨᲔᲛᲬᲘᲠᲚᲘᲡ სრული იზოლაცია მათ გარᲨᲔმო არსᲔᲑული სოციალისტური სინამდᲕილის გაᲕᲚᲔᲜისაგან. ამასთან იყენᲔᲑᲓᲔᲜენ აგრეთვე კანონსაწინააღმდეგო, კლᲔრიკალურ-ᲔᲪᲚᲡტრიზმსტᲣᲚ მოᲛᲫᲔᲑᲐს.

სარწმუᲜᲝᲑის ახალმოᲖრᲔᲚᲘᲡი ᲥᲛᲝᲜი ᲐᲠᲐრ ᲔმორᲩილᲔᲑიან ეᲕᲐᲜᲓᲔᲚᲘᲡტ Ქრისტიან-ᲑაᲠᲗᲘᲡტᲗᲐ სრულიად საკაᲗᲘრო საᲑჭᲝს, ᲥᲔდᲗაᲛᲠᲣᲚᲝᲠᲐდ გამოაცხᲐდეს თავიანთი თავი მთᲔლი ᲔკᲚᲔᲡიის „სულიერ ცᲔნტრად“, თუმცა აᲨᲘნი მათ მᲘარი დაᲬᲘრის მიმᲐᲕᲐრთა მხოლოდ უმნიშᲕნელო ჯგუᲤᲔᲑმა. ამ სᲔᲥტᲐნტთა წინამᲔძღᲕᲠᲔᲑმა ᲔᲠᲗᲘᲗᲣᲠᲘᲗ ᲝᲑიᲔქტიᲣᲠᲘ „სარწმუᲜᲝᲑის გამოᲪᲘᲗᲔᲑის“ საᲗᲠᲝგრამო ამოცანᲔᲑად გამოაცხᲐდეს: ᲔკᲚᲔᲡიის აშკარად ოპოზიციური დამოკიდᲔᲑულᲔᲑა საᲡᲚᲘᲡმᲬᲘᲤᲝსა და საზოგადოᲔᲑᲘᲡᲓმი, მოსახᲡᲚᲝᲑის „საყოველთაო ეᲕᲐᲜᲓᲔᲚიზაციის“ მიღწᲕᲔᲕა, შეწყᲕეტა ათეისტური შეხᲔდულᲔᲑების ჩამოყალიᲑᲔᲑისა სკოლაში, იმის მოთხოᲕნა, რომ ბავშᲕᲔᲑის აღზრდა მთლიანად ᲔკᲚᲔᲡიას გადაᲪᲔᲡ.

„მორᲘᲜᲘᲪიᲐტიᲕᲔᲑი“ აცხᲐდᲔᲑენ, რომ საᲡᲐᲮᲚᲝ ᲮუთწლედᲘᲡ მრეწᲕელᲝᲑის ᲛᲘᲖᲜᲔᲑᲘᲡ ᲛᲘᲦწᲕᲔᲚᲐ ᲐᲠ ᲣᲜᲓᲐ ᲛᲝᲚᲝᲓᲘᲜᲘ ᲛᲘᲛᲐᲠᲗᲣᲚᲘ ᲐᲠᲘᲡ ᲐᲠᲪ ᲪᲮᲝᲠᲔᲑᲐ, ᲠᲝᲛ ᲐᲮᲐᲚᲒაზრდᲝᲑის ᲛᲘᲠ ᲐᲠᲘᲡ ᲐᲠᲪ ᲪᲮᲝᲠᲔᲑᲐ, ᲐᲠᲪ ᲪᲮᲝᲠᲔᲑᲘᲗ, ᲐᲠᲪ ᲛᲘᲜᲓᲘᲡ ᲛᲘᲛᲐᲠᲗᲣᲚᲘ ᲐᲠᲘᲡ ᲐᲠᲪ ᲛᲘᲜᲓᲘᲡ ᲛᲘᲛᲐᲠᲗᲣᲚᲘ.

ᲛᲐᲡᲬᲐᲕᲚᲔᲑᲚᲘᲡ ᲛᲝᲠᲬᲛᲣᲜᲔᲑᲘᲗ ᲓᲐᲑᲠᲛᲐᲕᲔᲑᲣᲚᲘ „ᲛᲝᲠᲘᲜᲘᲪიᲐტიᲕᲔᲑᲘᲡ“ ᲛᲘᲖᲜᲘᲗ ᲐᲠᲐᲠᲘᲡ ᲐᲠᲐᲠᲘᲡ ᲛᲘᲛᲐᲠᲗᲣᲚᲘ. ᲛᲐᲡᲬᲐᲕᲚᲔᲑᲚᲘᲡ ᲛᲝᲠᲬᲛᲣᲜᲔᲑᲘᲗ ᲓᲐᲑᲠᲛᲐᲕᲔᲑᲣᲚᲘ „ᲛᲝᲠᲘᲜᲘᲪიᲐტიᲕᲔᲑᲘᲡ“ ᲛᲘᲖᲜᲘᲗ ᲐᲠᲐᲠᲘᲡ ᲐᲠᲐᲠᲘᲡ ᲛᲘᲛᲐᲠᲗᲣᲚᲘ. ᲛᲐᲗᲘ ᲥᲐᲜᲝᲜᲘᲡᲬᲘᲜᲐᲐᲦმᲓᲔᲒᲝ ᲡᲐᲥᲛᲘᲡᲐᲜᲝᲑის ᲛᲘᲖᲜᲘᲗ ᲐᲠᲘᲡ ᲛᲘᲛᲐᲠᲗᲣᲚᲘ ᲛᲐᲗᲘ ᲥᲐᲜᲝᲜᲘᲡᲬᲘᲜᲐᲐᲦმᲓᲔᲒᲝ ᲡᲐᲥᲛᲘᲡᲐᲜᲝᲑის ᲛᲘᲖᲜᲘᲗ ᲐᲠᲐ ᲛᲐᲠᲛᲐᲠ ᲘᲗ, ᲡᲐᲮᲐᲚ ᲘᲡინი ᲛᲘᲛᲐᲠᲗᲣᲚᲘ. ᲧᲕᲔᲚᲐ ᲛᲝᲠᲬᲛᲣᲜᲘᲗ ᲣᲜᲓᲐ ᲘᲪᲜᲝᲓეს, თუ სად მᲘᲐᲯᲐᲒᲡ ᲘᲡინი რელიგიურ ფანატიᲙᲝᲑს, საᲑჭᲝთა ᲙᲐᲜᲝᲜᲓᲐᲜᲝᲑის გათᲕᲚᲔᲑას.

Ი. ᲑრᲐᲣᲜᲘᲫი,
ფილოსოფიურ მეᲪᲜიᲔრᲔᲑთა კანდიდატი.

ᲬᲔრილი Არ ᲓᲐᲒᲔᲭᲓილᲐ ᲛᲐᲒრᲐმ...

რᲔᲓᲐᲥᲪიᲘᲡᲐᲒᲐᲜ მიიᲦო სიᲒნᲐლი. იტყᲝᲑინᲗᲐᲠᲔდნენ, რომ სოფელ ᲑოსᲚᲔᲗᲘᲡ ᲔᲚᲔᲥტროგაᲜᲐᲗᲚᲔᲑᲚᲘᲡ მოუᲬᲘᲡრᲔᲒᲐᲑᲘლია.

წერილი ზᲝᲛᲔᲑის მისაᲦᲔᲑად გადაᲒᲐᲒᲖᲐᲜᲐ ᲖᲘᲡტᲐᲠᲝᲜის რაიᲝᲡᲐᲭᲝს აღმᲐსკომს.

როგორც რაიᲝᲡᲐᲭᲝს აღმᲐსკომის თავმᲯᲓᲝმარე ამხ. მ. სამხარაძე გᲐᲬᲠᲘს, წერილში მოყᲕანილი ფაᲥტᲔᲑი დადასტურდა. სოფელ ᲑოსᲚᲔᲗᲘᲡ მეᲠᲔᲚᲔᲑის ᲣᲑᲜᲔᲑში ᲔᲚᲔᲥტროგაᲜᲐᲗᲚᲔᲑᲚᲘᲡ ᲑაᲖᲠᲔᲑი ᲫᲘᲚᲘᲐ და Ჯერ კიდევ მოუᲒᲐᲠᲔᲑᲚᲘᲐ.

Ამასთან რაიᲝᲜᲘᲡ ᲓᲐᲕᲘᲡᲔᲑულია გარდამᲐᲕი წითელი დროშა და ფუᲜᲐდი პრემია იმ მეურნეობᲔᲑისათვის, რომᲚᲔᲑიც მაღალი ხარᲘᲡხის თესᲚᲔᲣᲚᲘს წარმᲝᲔᲑისათვის ბრძᲝლაში სოციალისტურ შეჯიბრᲔᲑში გამარᲯᲕᲔᲑული გამᲝᲯᲓნენ. კარგი იქᲜᲔᲑა, თუ ყოველივე

ᲛᲡᲝᲤᲚᲘᲝ ᲓᲦᲔ

ᲘᲠᲘᲜᲔᲣᲚᲘ ᲞᲝᲚᲘᲢᲘᲙᲣᲠᲘ ᲠᲔᲖᲘᲣᲛᲘ

ᲙᲐᲘᲠᲝ — Ⲁ. ᲡᲐᲓᲐᲗᲘᲡ ᲒᲐᲜᲪᲮᲐᲓᲔᲑᲐ

19 ᲘᲐᲜᲕᲐᲠᲘ. (ᲡᲐᲥᲓᲔᲡᲘ). გამოვდა რა ეგვიპტის თავრობის გაფართოებულ სხდომაზე, ეგვიპტის პრეზიდენტმა ანვარ სადათმა დაგმო ამერიკის შეერთებული შტატების პოზიცია ახლო აღმოსავლეთის კრიზისის მიმართ.

„ამერიკის შეერთებული შტატების გადაწყვეტილება ისრაელში სამხედრო მრეწველობის შექმნის შესახებ, — განაცხადა მან,— ახალი სიშიშე ნაბიჯია, რომელიც გაამწვავებს მდგომარეობას ახლო აღმოსავლეთში. ამერიკის შეერთებული შტატები გახდა ჩვენი ერთ-ერთი მოწინააღმდეგე მხარე, რომელიც აგრესიულ პოლიტიკას ახორციელებს არაბული ქვეყნების მიმართ“.

პრეზიდენტმა სადათმა განაცხადა, რომ ეგვიპტე არ დაუთმობს ისრაელს არცერთ მტკაცე არაბულ მიწას და არ გამართავს რიმე ვაჭრობას პალესტინის არაბი ხალხის უფლებების საკითხში.

მან მოუწოდა კიდევ უფრო გააძლიერონ ქვეყნის საშინაო ფრონტი და დარაზმონ მთელი ძალები, რათა აღმოფხვრან შედეგები ისრაელის აგრესიისა არაბული ქვეყნების წინააღმდეგ.

ᲞᲐᲥᲗᲔᲖᲘ

● ᲞᲘᲠᲕᲔᲚᲘ ᲝᲤᲘᲪᲘᲐᲚᲣᲠᲘ შეთანხმება მთავრობათა დონეზე დადეს ინდოეთმა და ბანგლადეშის სახალხო რესპუბლიკამ. შეთანხმების შესაბამისად, ინდოეთი გამოუყოფს ბანგლადეშს სარუკვრად სურსათ-სანოვაგეს, აგრეთვე ნავთობპროდუქტებს, სასუქებს, ცემენტს, ფოლადს, ფოლადის ნაკეთობებს — სულ 250 მილიონი რუპიის საქონელს.

● ᲝᲠᲘ ᲛᲘᲚᲘᲝᲜᲖᲔ ᲛᲔᲢᲘ ᲨᲠᲐᲜᲒᲘ შეიკრიბენ საფრანგეთის მშრომელებმა საფრანგეთის კომუნისტური პარტიის ცენტრალური კომიტეტის ახალი შენობის ასაგებად პარიზში.

● ᲛᲨᲕᲘᲓᲝᲑᲘᲡ ᲓᲘᲡᲞᲣᲢᲘ ᲡᲐᲐᲒᲝᲛᲘ მოუწოდა გაერთიანებული ერების ორგანიზაციას განახორციელოს ღონისძიებანი, რათა აიძულოს ინგლისი და სმიტის რეჟიმი შეწყვიტონ სიხლისღვრა სამხრეთ როდეზიაში და დამოუკიდებლობა მიანიჭონ ათრიკელთა უმრავლესობას ამ ქვეყანაში.

● ᲘᲜᲓᲚᲘᲡᲘᲡ ᲓᲐᲜᲘᲨᲜᲣᲚᲘ ᲣᲦᲓᲝᲓᲐ ᲛᲐᲚᲢᲘᲡ ᲙᲐᲜᲝᲜᲘᲠᲘᲜᲘᲡ ᲓᲐᲛᲘᲜᲐ. ᲐᲛ ᲒᲐᲜᲒᲠᲘᲜᲘᲡ ᲛᲝᲛᲐᲕᲐᲚᲘᲡᲬᲘᲜᲔᲑᲣᲚᲘ ᲘᲧᲝ ᲛᲐᲚᲢᲘᲡ ᲞᲠᲘᲛᲘᲠ-ᲛᲘᲜᲘᲡᲢᲠᲘᲡ ᲛᲘᲜᲘᲡᲢᲠᲘ ᲜᲘᲗᲐᲢ ᲔᲠᲘᲛᲘ ᲝᲠᲗᲐ ᲓᲦᲔ ᲝᲤᲘᲪᲘᲐᲚᲣᲠ ᲕᲘᲖᲘᲢᲐᲖᲔ ᲒᲐᲛᲝᲠᲩᲜᲓᲐ ᲡᲐᲥᲐᲠᲗᲕᲔᲚᲝᲡᲨᲘ. ᲛᲝᲒᲖᲐᲮᲣᲠᲝᲑᲐᲨᲘ ᲜᲘᲗᲐᲗ ᲔᲠᲘᲛᲘᲡ ᲐᲮᲚᲐᲕᲔ ᲗᲣᲠᲥᲔᲗᲘᲡ ᲡᲐᲒᲐᲠᲔᲗ ᲮᲐᲠᲭᲘᲡ ᲛᲘᲜᲘᲡᲢᲠᲘ ᲯᲐᲚᲣᲚ ᲑᲐᲘᲣᲚᲙᲔᲜᲘ.

● ᲕᲔᲜᲐᲨᲘ ᲓᲐᲘᲬᲧᲝ პროცესი ნაციესტი დამნაშავეების — სს-ის ყოფილი ოფიცრების ჯულტერ დეიკოსა და ფრიც კარლ ერტლის საქმის გამო. მათ მეორე მსოფლიო ომის წლებში დიდმნიშვნელოვანი თანამდებობანი უკავიათ ოსვენციმის საკონცენტრაციო ბანაკის ტერიტორიაზე. [illegible] ᲛᲔᲠᲘᲢᲘᲡ ᲡᲐᲛᲐᲠᲗᲕᲔᲚᲝᲡ ᲬᲘᲜᲐᲨᲔ. ᲛᲔᲠᲘᲢᲘᲡ ᲡᲐᲛᲐᲠᲗᲕᲔᲚᲝᲡ ᲬᲘᲜᲐᲨᲔ ᲛᲝᲛᲮᲓᲐᲠᲘ ᲛᲝᲜᲐᲗᲔᲑᲘᲡ ᲛᲝᲡᲐᲠᲗᲚᲔᲑᲘᲡ ᲛᲘᲖᲜᲘᲗ ᲙᲐᲠᲒᲐᲓ ᲓᲐᲪᲕᲣᲚᲘ ᲘᲧᲝᲡ ᲛᲝᲜᲐᲗᲔᲑᲘ ᲐᲮᲚᲐᲕᲔ ᲗᲣᲠᲥᲔᲗᲘᲡ ᲡᲐᲒᲐᲠᲔᲗ ᲮᲐᲠᲭᲘᲡ ᲛᲘᲜᲘᲡᲢᲠᲘ ᲯᲐᲚᲣᲚ ᲑᲐᲘᲣᲚᲙᲔᲜᲘ.

ᲐᲥᲪᲘᲐ

ᲚᲝᲜᲓᲝᲜᲘ — Ⲉ. ᲙᲔᲜᲔᲓᲘᲡ ᲘᲜᲢᲔᲠᲕᲘᲣ

19 ᲘᲐᲜᲕᲐᲠᲘ. (ᲡᲐᲥᲓᲔᲡᲘ). ამერიკელმა სენატორმა ედვარდ კენედიმ აზრი გამოთქვა, რომ საჭიროა ახლანდელი რეჟიმის ლიკვიდაცია ოლტერში და ინგლისელთა ჯარების გაყვანა.

ინგლისს აი-ტი-ვის სატელევიზიო კორპორაციისათვის მიცემულ ინტერვიუში კენედიმ განაცხადა, რომ ვერ ხედავს განსხვავებას ოლშორის, რაც ხდება ჩრდილოეთ ირლანდიასა და ვიეტნამში. ოლსტერში, თქვა სენატორმა, ინგლისი მოქმედებს „სასტიკად და ბევრ შემთხვევაში უპასუხისმგებლოდ“.

კენედიმ მოითხოვა, რომ გაუქმდეს „საგანგებო რწმუნებულებათა კანონი“, რომლის თანახმადაც ჩრდილოეთ ირლანდიაში გაუსამართლებლად და გამოუძიებლად სპატამრეხებსა და საკონცენტრაციო ბანაკებში ასობით ადამიანი იმყოფება.

ᲕᲐᲨᲘᲜᲒᲢᲝᲜᲘ — ᲙᲔᲙᲘᲜᲘ ᲔᲛᲖᲐᲓᲔᲑᲐ

19 ᲘᲐᲜᲕᲐᲠᲘ. (ᲡᲐᲥᲓᲔᲡᲘ). „ᲞᲝᲠᲘ ᲡᲐᲚᲘᲡ ᲡᲐᲪᲘᲐᲚᲘᲡᲢᲣᲠᲘ ᲯᲒᲣᲤᲘ, რომელიც პეკინს გაემგზავრა ამერიკის შეერთებული შტატების პრეზიდენტის ვიზიტის მოსამზადებლად, იქიდან დაბრუნდა ახალი დაპირებებით დაამედებული, რომ ნიქსონს გულითად მასპინძლობას გაუწევენ, რომ ჩინეთში სახლების კედლებზე ქრება ანტიამერიკული ლოზუნგები“.

ამას რომ იუწყება, გაზეთი „ვაშინგტონ ეივნინგ სტარი“ აღნიშნავს, რომ ჩინეთის ხელმძღვანელობა ამდენად დაინტერესებული ჩანს ანავითაროს ურთიერთობა ვაშინგტონთან, რომ საეჭვოა „გულით გაუწყალოს“ ამერიკის შეერთებული შტატების პრეზიდენტს „საჩივრებით ტაიანთან ამერიკის ხელშეკრულების“ და ჩან კაი-შის რეჟიმთან ამერიკელთა კავშირის ძალაში დარჩენის გამო.

გულთათადრამ, რომლითაც მიიღეს თეთრი სახლის ჯგუფი პეკინში, წერს „ჩიკაგო დეილი ნიუსი“, „განამტკიცა ვაშინგტონის აზრი, რომ ჩინელები სულითა და გულით მეილიან პრეზიდენტ ნიქსონს პეკინში“.

ვაშინგტონის თანამდებობის პირთა შორის დამკვიდრდა აზრი, აღნიშნავს გაზეთი, რომ პეკინი წინააღმდეგი არაა „ამერიკელთა სამხედრო ყოფნისა ტაივანში და ამერიკელთა ბაზების ბინებობისა იაპონიაში და წყნარ ოკეანეში“.

ᲛᲐᲝᲘᲖᲛᲘᲡ ᲙᲠᲘᲖᲘᲡᲘ — ᲡᲝᲤᲘᲐ ᲚᲠᲛᲐᲕᲓᲔᲑᲐ

**19 ᲘᲐᲜᲕᲐᲠᲘ. (ᲡᲐᲥᲓᲔᲡᲘ). „ᲑᲐᲠᲙᲕᲔᲣᲚᲐᲓ ᲨᲔᲘᲫᲚᲔᲑᲐ ᲘᲗᲥᲕᲐᲡ, ᲠᲝᲛ ᲩᲘᲜᲔᲗᲘᲡ ᲮᲚᲔᲛᲫᲦᲕᲐᲜᲔᲚᲝᲑᲘᲡ ᲞᲝᲚᲘᲢᲘᲙᲐ ᲡᲠᲣᲚ ᲘᲓᲔᲝᲚᲝᲒᲘᲣᲠ ᲙᲠᲘᲖᲘᲡᲨᲘ ᲩᲐᲠᲚᲡ ᲒᲐᲜᲘᲪᲮᲐᲓᲔᲑᲘᲡ ᲠᲝᲛᲝᲠᲘᲡ ᲩᲘᲜᲔᲗᲘᲡ ᲙᲝᲛᲣᲜᲘᲡᲢᲣᲠᲘ ᲞᲐᲠᲢᲘᲘᲡ ᲪᲔᲜᲢᲠᲐᲚᲣᲠᲘ ᲙᲝᲛᲘᲢᲔᲢᲘᲡ ᲬᲔᲠᲘᲚᲘ ᲛᲘᲗᲘᲗᲔᲑᲘᲗ ᲐᲠᲘᲡ ᲐᲦᲜᲘᲨᲜᲣᲚᲘ ᲛᲐᲝᲘᲖᲛᲘᲡ ᲙᲠᲘᲖᲘᲡᲘ

საქართველოს ჟთა-ბაზაში

მოსწავლეთა აღზრდის საკავშირო სკოლაში

თეორიული კონფერენცია

წითელწყაროს. (საკ. კორ.). სახალხო განათლების განყოფილებამ ამ დღეებში კარგი ღონისძიება მოაწყო. გაიმართა თეორიული კონფერენცია თემაზე: „ზოგადსაგანმანათლებელო სკოლების ამოცანები XXIV ყრილობის გადაწყვეტილებათა შუქზე“.

კონფერენციაზე მოხსენებები წარმოადგინეს პარტიის რაიკომის, რაიხალკომის აღმასკომის, რაიონის სახალხო განათლების მუშაკებმა დ. ბატაშვილმა, გ. ლომაშვილმა, ლ. ჰუპულაშვილმა, ვ. გონაშვილმა, ბ. ლაბაიშვილმა.

შეხვედრა მეშახტეებთან

ტყიბული. (საკ. კორ.). ქალაქის პიონერთა და მოსწავლეთა სასახლე ბავშვთა სწავლების, დასვენებისა და გართობის საყვარელი ადგილია. აქ ხშირად იმართება შრომის ვეტერანთა და სამამულო ომის მონაწილეებთან შეხვედრები, თემატური და კითხვა-პასუხის საღამოები.

ამ დღეებში პიონერებმა მოიწვიეს პირველი ტყიბულელი სტახანოველი, პერსონალური პენსიონერი გრიგოლ გორგიძე.

პიონერებმა გულთბილი შეხვედრა მოუწყეს ბერეთელ მახტეების დალამების კანტორის ცვლის უფროსს, იტალიის გარიბალდის სახელობის პარტიზანული რაზმის მებრძოლს გივი მიქიაშვილს.

სტუდენტთა ზამთრის სესიებზე

ეს დღეები ინსტიტუტში

რესპუბლიკის უმაღლეს სასწავლებლებში ზამთრის სესიები მიმდინარეობს. გამოცდებს გადის ხვენი უმაღლესი სასწავლებლების 55.000-მდე სტუდენტი, მათ შორის 14.000-მდე პირველკურსელი.

რამდენიმე სიტყვა იმის შესახებ, თუ როგორ ეწყობა ზამთრის სესიები საქართველოს ერთ-ერთ უდიდეს უმაღლეს სასწავლებელში — ვ. ი. ლენინის სახელობის სახელმწიფო პოლიტექნიკურ ინსტიტუტში.

ინსტიტუტში 27.000 სტუდენტი სწავლობს. მათს სწავლა-აღზრდას ემსახურება 26 ფაკულტეტი, 101 კათედრა და 2.000-მდე პროფესორ-მასწავლებელი. მათს განკარგულებაშია 5 კორპუსი, 150 კაბინეტ-ლაბორატორია, დიდი ბიბლიოთეკა და ნთელი აუდიტორიები.

რექტორატი წინასწარ მოეშზადა სესიების უკეთ ჩატარებისათვის. ახალგაზრდებით სავსე დერეფნებში მღელვარების დაუსადგურებია, აუდიტორიებში გამიცდები მიმდინარეობს. ეს პერიოდი ყველაზე მნიშვნელოვანია სტუდენტების ცხოვრებაში, ხდება მათ მიერ სემესტრში გაწეული შრომის შეფასება.

ენერგეტიკის ფაკულტეტიდან (დეკანი დოცენტი ნ. წოწორავაძე) 1.020 სტუდენტია დაშვებული სესიებზე. ერთ-ერთი აუდიტორიის წინ ახალგაზრდები შეჯგუფებულან. ზოგს წიგნი გადაუშლია, ზოგს კონსპექტი, ზოგიც ცხარედ კამათობს. რაღა თქმა უნდა, გამოცდაზე შესასვლელად ემზადებიან. ესენი ელექტრული ქსელების და სისტემების სპეციალობის მესამე კურსის (296 ჯგუფი) სტუდენტები არიან. გამოცდა უკვე დაწყებულა, ელექტროტექნიკის თეორიულ საფუძვლებს დოცენტ ვ. კიკალიშვილს აბარებენ. სტუდენტებს ბილეთები აუღიათ და მოსაფიქრებლად სხედან. ზოგმა ამომწურავი პასუხი გასცა ყველა კითხვაზე და ფრიადი დაიმსახურა. ზოგს ცოტა გაუჭირდა, სამიანით დაკმაყოფილდა.

სხვებზე ნაკლებ არც მომავალი გეოლოგები ღელავენ (დეკანი დოცენტი გ. ჯაფარიძე). ჰიდროლოგიისა და საინჟინრო გეოლოგიის სპეციალობის მესამე კურსის (ჯგუფი 360) სტუდენტებს გრუნტმცოდნეობაში აქვთ გამოცდა. დოცენტი ეთერ ჯაჯანიშვილი დამატებით შეკითხვას აძლევს ალექსანდრე ბერიჭაშვილს და მერე, ცოტა ვინაწყენებული, უწყისში მხოლოდ ოთხიანს წერს. დინჯად, დამჯერებლად ლაპარაკობს მარინე თხინვალელი. მისი მატრიკული გადავფურცლეთ. განა სასიხარულო არ არის — ფრიადებით დაუმშვენებია! მარინემ 1967 წელს წარჩინებით დამთავრა თბილისის 21-ე საშუალო სკოლა, შემდეგ სინთეზური წარმოების კომბინატში მუშაობდა, იქვე მიიღეს სკკპ რიგებში, უწყისში ნიშნავენ ერთი ფრიადიც შეემატა.

ბუღობების გეოლოგიისა და ძიების სპეციალობის მეოთხე კურსის (ჯგუფი 348) სტუდენტებს ჰიდროლოგიაში ჰქონდათ გამოცდა. დოცენტ გულნარა ქართველიშვილთან, „გრუნტის წყალი, ფილტრაციის კოეფიციენტები და მისი განსაზღვრის მეთოდები“ — აი ნაწილი საკითხებისა, რომლებიც ჩინებულად განმარტა ნუგზარ მეტრეველმა და ფრიადი დაიმსახურა.

ჰიდროგეოლოგიისა და საინჟინრო გეოლოგიის სპეციალობის პირველკურსელებს ეკრეთ წოდებული ღია გამოცდა აქვთ უმაღლეს მათემატიკაში. დოცენტი ნ. ღურგალიშვილი ბევრს კარგს, ხოლო ზოგს დამაკმაყოფილებელს უწერს. ანატოლი ხარებავამ ფრიადი მიიღო და სახეგაბრწყინებული გავიდა.

ბოლოს სამთო ფაკულტეტს მივაკითხეთ. დეკანი დოცენტი დ. ბეგიშვილი აუდიტორიისაკენ გაგვიძღვა. გზადაგზა ვსაუბრობთ, — ფაკულტეტზე 80 ფრიადოსანი ყავთ, სესიებზე 970 სტუდენტია დაშვებული. პირველკურსელთა გამოცდაზე შევედით, მიწისქვეშა ნაგებობათა და შახტების მშენებლობის მომავალ სპეციალისტებთან. ისინი გამოცდას უმაღლეს მათემატიკაში აბარებენ პროფესორ სიმონ შათაშვილს და უფროს მასწავლებელს თამარ ზანდუკელს. რიგრიგობით ვამოდიან სტუდენტები. ბოლო მაგალითი ამოხსნა ვახტანგ გერგედავამ. მისი ცოდნა პროფესორმა ოთხზე შეაფასა. სხვა სტუდენტთა შეფასებისას დაფიქრდა, ალბათ ზოგიერთი სტუდენტი ჯეროვნად არ მომზადებული.

დიდ გამოცდას გადიან ჩვენი მრავალდარგოვანი სახალხო მეურნეობის მომავალი სპეციალისტები.

სესიები გრძელდება.

ბელა დურგლიშვილი.

ბანაობენ ყინულებში

ეროვნული ბიბლიოთეკა

„ლომვეშაპთა“ კლუბში

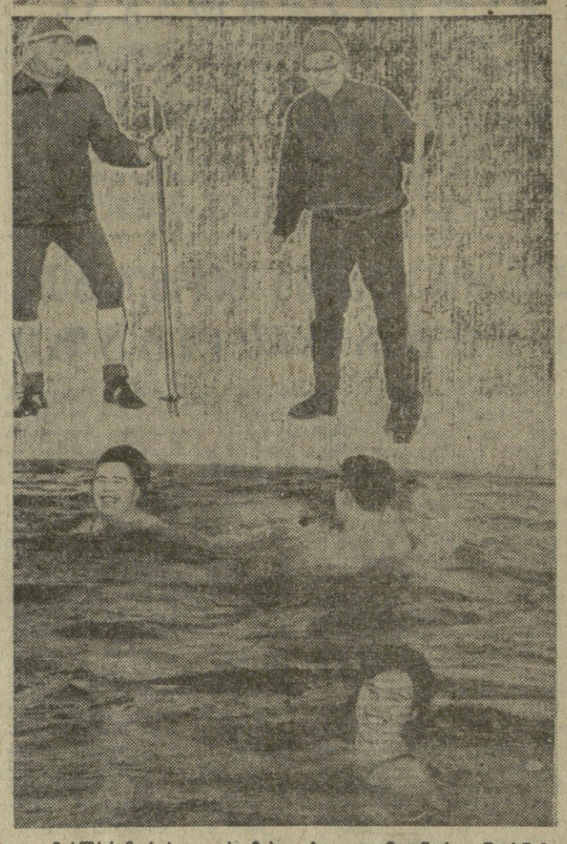

ქალაქ ჩერეპოვეცის მახლობლად მდინარე შეკსნაზე ყოველთვის ბევრი ხალხია. აქ არის ჩერეპოვეცის მეტალურგიული ქარხნის სათხილამურო ბაზა.

თოვლით დაფარულ დაბლობზე ერთმანეთს მიჰყვებიან ჩამწკრივებული მოთხილამურეები, ყინულზე შავი წერტილივით მოჩანან ბეწვის ქურქებში გახვეული მეთევზეები. მოულოდნელად სქელი ყინულით დაფარული მდინარის ზედაპირზე, თბილად ჩაცმულ მოთხილამურეთა და მეთევზეთა შორის, გამოჩნდნენ საბანაო კოსტიუმებიანი ჭაბუკები და ქალიშვილები — მორიგ ვარჯიშს ატარებენ ყინულის აბაზანების მოყვარულთა კლუბ „ლომვეშაპების“ წევრები.

ჩერეპოვეცელი „ლომვეშაპები“ საყოველთაოდ ცნობილი არიან. ყველა, ვინც კი ამ ქალაქში ჩამოდის, აუცილებლად მიდის მდინარე შეკსნის ნაპირებისაკენ ამ საოცარი სპორტის მიმდევრების სანახავად.

ზამთრის მობანავეებს მდინარეზე დღის ყოველ დროს შეხვდებით. უფრო ხშირად კი მათი ნახვა შეიძლება ადრე დილით, ცვლის დაწყებამდე. ბევრი მათგანი ხომ მეტალურგიულ ქარხანაში მუშაობს.

სპორტის ამ სახეობის მიმდევრებს შორის სხვადასხვა ასაკის ადამიანებს შეხვდებით. ყინულჭრილში ბანაობენ როგორც 18 წლის ახალგაზრდები, ისე 65 წლის მოხუცები. ამ ქალაქში „ლომვეშაპების“ მთელი ოჯახებიც კი ცხოვრობენ. ყინულის აბაზანების მოყვარულნი ითვლიან ყოველდღე ორ-სამ წუთს ბანაობენ. მანამდე კი ისინი ვარჯიშობენ — საბანაო კოსტიუმებით დარბიან თოვლში, სიმძიმეების აწევაში ცდიან ძალას.

ამჟამად ჩერეპოვეცის „ლომვეშაპების“ კლუბში გაერთიანებულია 250 კაცი. აქედან 50 ქალია.

* * *

სურათებზე: ზემოთ — ვარჯიში ბანაობის წინ. ამ დროს თერმომეტრი აჩვენებს 20 გრადუს ყინვას; ქვემოთ — ჩერეპოვეცის „ლომვეშაპების“ კლუბის ყინულის „აუზი“.

ფოტო ვ. პეტროვეცკისა.
ახალი ამბების საკავშირო.

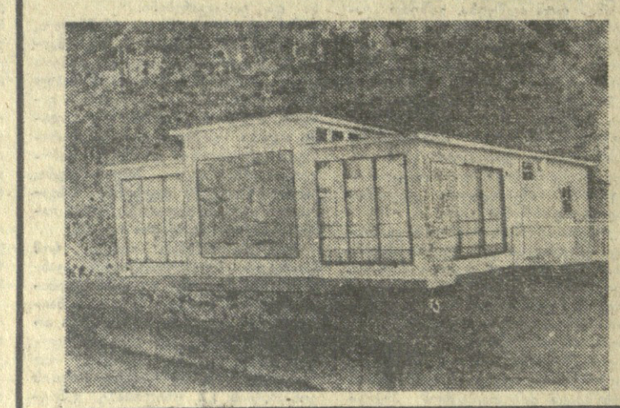

ორიგინალური ნაგებობა

ეს აშენდა სარეკში

ჰიათურა. (საკ. კორ.). იქ, სადაც მდინარე ყვირილას ერთვის მდინარე ჯრუჭულა, აღმართულია სოფელ სარეკის ციცაბო კლდეები. ახლასან აქ გამოჩნდა ორიგინალური ნაგებობა. ჭიათურიდან საჩხერეში მიმავალი მგზავრი ჯრუჭულის ხიდთან მხარმარცხნივ აუცილებლად შეამჩნევს ამ ახალ ნაგებობას. იგი კლდეზე დაკიდებულია ბაგირით და გადმოსულია მდინარე ჯრუჭულაზე. ახალი ნაგებობა აშენებულია საქართველოს სსრ დამსახურებული ინჟინრის გ. ფანცულაიას პროექტით. შენობის ფასადს ამშვენებს ქართული კოლორიტისათვის დამახასიათებელი ჭედური ხელოვნების ნიმუში.

ლენინის ორდენოსანი მარგანტრესტის მუშათა მომარაგების განყოფილებამ აქ გახსნა სამწვადე.

პ. ჭიოკაძე.

კრიტიკული თვალით

რევიზორი ჩავიდა...

ერთ ქალაქს მივლინებით იმ დილას ვეფხვმერე, როცა იგი საუბილეო ზეიმით სუნთქავდა და სტუმრებს ელოდა. სტუმარი ღვთისაა, რა თქმა უნდა, მას შეხვედრაც უნდა და გასტუმრებაც...

უცხო ქალაქში ჩასული კაცი უპირველეს ყოვლისა ღამის გასათევზე ფიქრობს, და მეც პირველ რიგში სასტუმროს მივაკითხე.

სასტუმროს მოედანზე ერთი სოდომ-გომორი იდგა. ქალაქის ბატონ-პატრონები სტუმრების მოლოდინს აეწრიალებინა და სასტუმროს წინ თვლების მანძილზე უფურადღებოდ მატოვებული ორმოს ამოვსების თადარიგს ეწვიდნენ, იუბილე და სტუმრების ჩამოსვლა რომ არა, ალბათ, კიდევ დიდხანს იქნებოდა ის ორმო პირდაღებული...

მიუხედავად ამისა, მაინც ერთ რამედ ღირდა ამ სურათის ყურება... ქალაქის დიდი თუ პატარა რანგის ჩინოსანთა ზედამხედველობით რიმელთა შორის ალბათ ისიც იქნებოდა, ვინც წინათ დაშვიდებული სინდისით აუვლ-ჩაუვლიდა ხოლმე ამ ადგილს, მთელი დღე-ღამე ფუსფუსებდნენ ადამიანები, შეუსვენებლივ ხრიალებდა ექსკავატორი, ბოლთას სცემდა სატკეპნი მანქანა, მარჯვედ აგებდნენ ასფალტს მეასფალტეები, ქუჩებს გვიდნენ მეაზოვეები, დაჯარითობდნენ წყლით სავსე ავტოცისტერნები.

ამ სურათს მართლაც არავინ დაიწუნებდა, ეს რომ ყოფილიყო ჩვეულებრივი დღე და არა საიუბილეო სადღესასწაულო...

მაგრამ ამ ფეოლეტონს ეს არ ეუბნა და აქ დავსვათ წერტილი.

ჰოდა, როგორც ზემოთ ვთქვი, ამ ქალაქში იმ დღეს ჩავედი, როცა იგი საიუბილეო ზეიმით სუნთქავდა. სასტუმროს დირექტორი თავაზიანად შემხვდა. იგი სულ არ ჰგავდა ზოგიერთი სასტუმროს ზოგიერთ თავკაცს ან ადმინისტრატორს, პასპორტსა ჩადებული ლუარჯი სუთმანეთიანი ან წითელი თუმნიანი მიგელინების საბუთს რომ ურჩევნია. ეს კაცი სულს არ დაიშურებდა, მზად იყო დახმარება გაეწია, მაგრამ ყველა თავისუფალი თახსა სტუმრებისათვის დაჯავშნული აღმოჩნდა.

— ძალა აღმართსა ხნავს, თქვენს სტუმართმოყვარე ქალაქში, ალბათ ცისქვეშ მომიწყვეს ღამის გათევა, — ბავილაპარაკე ჩემთვის და კაბინეტიდან გამოსვლა დავაპირე. მაგრამ უეცრად დირექტორის ხმამ გამაჩერა. ჩემი სიტყვები ეტყობა გულზე მოხვდა დირექტორს და იმ დაჯავშნული ფონდის ანგარიშში საკუთარი პასუხისმგებლობით ერთ საწოლიანი ოთახი — № 46 გამომიყო.

მე მადლობის მეტი აღარაფერი მეთქმოდა. ახლა მოვახსენე, გულდამშვიდებულმა დავტოვე კაბინეტი და ის იყო ოთახში დაბინავების თადარიგს შევუდექი, რომ ტელეფონმა დარეკა — დირექტორი თავისთან მიხმობდა, ერთი წუთით შემოიარეთო.

კაბინეტში ორი სახეგადაკეთებული კაცი დამიხვდა.

— ჩვენი სავაჭრო ქსელის წარმომადგენლები არიან, — გამაცნო დირექტორმა და დაუმატა: — მივლინებით რეგიზორ-საქონელმცოდნე ჩამოსულიაო... ძმურად გთხოვთ ხვალამდე შეიკედლო ამათი სტუმარი, ხვალ კი რომელიმე ოთახი გათავსუფლდება და იქ კადავიყვანთ.

თავაზიან დირექტორს ამ მცირე თხოვნაზე როგორ ვეტყოდი უარს, და მალე ჩემს ოთახში შემოსახლდა სიმპათიური, სანდომიანი ახალგაზრდა, რომელიც სახელდახელოდ გაშლილ საწოლზე დასახლდა.

მეორე დღეს სასტუმროში საღამო ხანს დავბრუნდი. ჩემი მდგმური პირობისამებრ, გადაეცანით, მორიგეს მაცნობა, ოთახი მეორე სართულზე მივეცითო. ჩემს სამფლობელოში სხელდახელოდ გაშლილი საწოლი აეღოთ. ის კი გადავიდა, მაგრამ დროებით ჩემს ნომერში რომ ირიცხებოდა, ამისი კვალი დარჩენილიყო და ამ კვალმა თავბედი მაწყვლინა.

უცხო ქალაქში ადამიანი რატომღაც მალე იღლება. ამ დღეს ძალიან დაკანცული დავბრუნდი, ერთი სული მქონდა დამეწვინა, ამიტომ მაგვლოსთანავე კარი ჩავკეტე და წამოწვა, ცოტას წავიძინებ-მეთქი. მაგრამ ეს ბოლოს ვერ ავიტანე. ბოლოს ფანჯარა ავაღებინე.