პროლეტარეგო ყველა ქვეყნისა, შეერთდით!

კომუნისტი

საქართველოს კომუნისტური პარტიის ცენტრალური კომიტეტის, საქართველოს სსრ უმაღლესი საბჭოსა და საქართველოს სსრ მინისტრთა საბჭოს ორგანო

КОМУНИСТИ — ОРГАН ЦК КП ГРУЗИИ, ВЕРХОВНОГО СОВЕТА ГРУЗИНСКОЙ ССР И СОВЕТА МИНИСТРОВ ГРУЗИНСКОЙ ССР

11 ივნისი, სამშაბათი 1974

ფასი 2 კაპ.

გაზეთი გამოდის 1920 წლის 3 ივნისიდან ● № 134 (15955)

მაღალ მოთხოვნათა დონეზე!

პარტიის სწორი პოლიტიკა, ამ პოლიტიკის მხარდამჭერა ხალხის მიერ, საბჭოთა ადამიანების თავდადებული შრომა ახალ შესაძლებლობებს სახავენ ჩვენი ულიმტესი გმირობისა და ამაგირობისათვის, როლებითაც ახლა მდიდარია ჩვენი სამშობლოს ისტორია.

ლ. ი. ბრეჟნევი.

ერთი მიზანი მუდამ დიდ ენერგიას ბადებს. საბჭოთა ადამიანები, რომლებიც საუკეთესო მიზნისაკენ — „კომუნიზმისაკენ ისწრაფვიან, ყოველდღიურად აძლიერებენ შრომის ტემპს, თავს უყრიან მთელ შემოქმედებითს ძალებს, რომ პარტიის პროგრამა, მისი წინასწარდასახულობანი ნამდვილ რეალობად იქცნენ, წარმატებით გადაწყდეს სკკპ XXIV ყრილობის მიერ დასახული თანამედროვე ეტაპზე ჩვენი წინსვლის ნათელი პროგრამა.

მთელ ქვეყანაში ფართოდ გაჩაღებული სოციალისტური შეჯიბრების მოწინავე ფლანგებზე სასახელოდ იღვწიან ჩვენი რესპუბლიკის მშრომელები, რომლებიც სსრ კავშირის უმაღლესი საბჭოს მოახლოებული არჩევნების წინადღეებში სულ უფრო უმატებენ მუშაობის ტემპებს.

ის დიდი აღფრთოვანება და უნთუნიაზმი, რაც გამოიწვია სკკპ ცენტრალური კომიტეტისა და სსრ კავშირის მინისტრთა საბჭოს ისტორიულმა დადგენილებამ „საქართველოს სსრ სახალხო მეურნეობის შემდგომი განვითარების ღონისძიებათა შესახებ“, ჩვენი შრომის, მშენებლობის ყველა უბანზე თავს უყრის ახალ შემოქმედებით ძალებს.

ახლა, როგორც არასდროს, დღის წესრიგში დგება მასებში მთელი ორგანიზატორული და პოლიტიკური საქმიანობის გადაჭრით გაუმჯობესება, პარტიული კომიტეტებისა და პირველადი პარტიული ორგანიზაციების მოღვაწეობის სტილის დახვეწა, მუშაობის ფორმებისა და მეთოდების სრულყოფა.

ნაკლოვანებებისადმი შეურიგებლობა, გულახდილობა და პრინციპულობა, ადამიანებისადმი ნდობის გაძლიერება, ამასთან მაღალი მომთხოვნელობა და სისტემატური კონტროლი საქმის ფაქტიურ შესრულებას — აი სტილი, რომელიც ყველგან უნდა დამკვიდრდოს. ძიება, გადასაწყვეტი პრობლემებისადმი ღრმა, მეცნიერული, შემოქმედებითი მიდგომა — სწორედ ეს არის ამჟამად დამახასიათებელი პარტიის თბილისის, ქუთაისის საქალაქო და მთელი რიგი სხვა პარტიული ორგანიზაციებისათვის.

„კომუნისტის“ დღევანდელი ნომრის მეორე და მესამე გვერდები ეძღვნება ქუთაისის საქალაქო პარტიული ორგანიზაციის მუშაობის გამოცდილებას ამ ეტაპზე. უახლოეს ხანში გაზეთი თავის მკითხველებს მოუთხრობს სხვა მოწინავე პარტიული ორგანიზაციების გამოცდილებაზეც.

საჭიროა პარტიის საოლქო, საქალაქო და რაიონულმა კომიტეტებმა დროზე შენიშნონ ყველა დადებითი ტენდენცია, ყოველი ასეთი სასარგებლო გამოცდილება და ფართოდ გაავრცელონ ისინი.

ორგანიზატორული მუშაობა ახალ, მაღალ მოთხოვნათა დონეზე! — ასეთია თვითეული პარტიული კომიტეტის ერთ-ერთი მთავარი და საღღეისო აქტუალური ამოცანა.

საქართველოს კპ ცენტრალურ კომიტეტში

საქართველოს კომპარტიის ცენტრალურმა კომიტეტმა განიხილა საკითხი „როგორ სრულდება სკკპ ცენტრალური კომიტეტის დადგენილება „მშრომელთა წერილების განხილვისა და მიღების ორგანიზაციისათვის მუშაობის გაუმჯობესების შესახებ“ და საქართველოს კომპარტიის ცენტრალური კომიტეტის დადგენილება „რესპუბლიკის პარტიულ, საბჭოთა და სამეურნეო ორგანოებში მშრომელთა მიღების ორგანიზაციის გაუმჯობესების შესახებ“.

დადგენილებაში აღნიშნულია, რომ რესპუბლიკის პარტიულმა ორგანიზაციებმა ბევრი რამ გააკეთეს მშრომელთა წერილებზე მუშაობისა და მშრომელთა მიღების ორგანიზაციის გაუმჯობესებისათვის. ფართო მასების პოლიტიკური აქტივობის ზრდამ განაპირობა პარტიული ორგანოებში მშრომელთა წერილებისა და მიმართვის რაოდენობის გადიდება.

ამ წერილების შინაარსი მოწმობს, რომ რესპუბლიკის მშრომელნი ერთსულოვნად იწონებენ და მხარს უჭერენ სკკპ ცენტრალური კომიტეტის ხაშინაო და საგარეო პოლიტიკას, დაინტერესებულ ელარიან სკკპ XXIV ყრილობის მიერ დასახული ამოცანების, მეცხრე ხუთწლეულის დავალებათა წარმატებით შესრულებით. ბევრი წერილი ნაკარნახევია ხაზოგადოებისა და სახელმწიფოს ინტერესებისათვის ზრუნვით. ამ წერილებში მხარდაჭერას უცხადებენ ღონისძიებებს, რომლებიც რესპუბლიკაში ხორციელდება სახალხო მეურნეობის პარტიული ხელმძღვანელობის გასაუმჯობესებლად, პარტიული და სახელმწიფო დისციპლინის ასამაღლებლად, ანტისაზოგადოებრივი მოვლენების აღმოსაფხვრელად.

უკანასკნელ ხანს საქართველოს კომპარტიის ცენტრალური კომიტეტი, პარტიის საოლქო, საქალაქო კომიტეტები და რაიკომები, ადგილობრივი საბჭოები, აღმასკომები, სამინისტროთა და უწყებათა კოლეგიები ბშრად განიხილავენ მშრომელთა წინადადებებს, განცხადებებსა და საჩივრებს. მაგრამ მშრომელთა წერილებზე მუშაობისა და მოქალაქეთა მიღების მდგომარეობა არ შეესაბამება საქართველოს კომპარტიის ცენტრალური კომიტეტის 1972 წლის 7 დეკემბრის დადგენილების მოთხოვნებს. ჯერ კიდევ არ აღმოფხვრილა ფაქტები, როცა ფორმალურად, ბიუროკრატიულად, უყურადღებოდ ეკიდებიან მშრომელთა კანონიერ თხოვნებსა და საჩივრებს, უსულგულოდ იშორებენ თავიდან და უსაფუძვლოდ გადაუგზავნიან ხოლმე წერილებს სხვა დაწესებულებებს, აკიანურებენ საქმეს. ამის გამო მშრომელები იძულებული ხდებიან გამეორებით მიმართონ ზემდგომ ინსტანციებს. ფორმალური გადაგზავნის ფაქტებს უშვებდნენ პარტიის ბათუმის საქალაქო კომიტეტი, მარნეულის რაიკომი და ზოგიერთი სხვა პარტიული კომიტეტი.

ამის შედეგად 1973 წელს რესპუბლიკის პარტიულ ორგანოებში შემოვიდა ბევრი განმეორებითი წერილი, განცხადებები და საჩივრები. საქართველოს კომპარტიის ცენტრალური კომიტეტის მისაღებში მთხოვნელთა მიერ აღძრული საკითხების უმრავლესობა შეაძლებოდა თავისუფლად გადაეწყვეტათ ადგილობრივ პარტიულ და საბჭოთა ორგანოებს, საწარმოების, საბჭოთა მეურნეობების, კოლმეურნეობების ხელმძღვანელებს, მშრომელთა დეპუტატების სახოფლო საბჭოებს. ამავე მიზეზით სულ უფრო მეტი მთხოვნელი მოდის აფხაზეთისა და აჭარის ახს რესპუბლიკებიდან, სამხრეთ ოსეთის ავტონომიური ოლქიდან, თბილისიდან, ქუთაისიდან, ფოთიდან და რუსთავიდან, მარნეულის, თელავის, დმანისის რაიონებიდან.

გახშირდა წერილებისა და საჩივარ-განცხადებების დაწესებულებათა ვადის დარღვევით განხილვის შემთხვევები პარტიის ლენინური, ბაზრის, გურჯაანისა და ქარელის რაიკომებში. დაწესებულთა ვადების დარღვევით ეხშაურებიან მშრომელთა წერილებსა და განცხადებებზე გორის, გულრიფშის, წალენჯიხის, მაიაკოვსკის, ქობულეთის, ცხაკაიას და სხვა რაიკომებში.

მთელ რიგ რაიკომებსა და საქალაქო კომიტეტებში არღვევენ ხაქმის წარმოების შესახებ სკკპ ცენტრალური კომიტეტის ინსტრუქციების მოთხოვნებს და არ აღრიცხავენ ყველა ხიტყვიერ თხოვნას, მთხოვნელთა მიღების აღრიცხვის დროს არ აღნიშნავენ განხილვის კონკრეტულ შედეგებს, არ ახორციელებენ ქმედით კონტროლს ყველაზე მნიშვნელოვანი წერილების, განცხადებებისა და საჩივრების განხილვისადმი.

ზოგიერთი საქალაქო კომიტეტი, რაიკომი და საწარმოების, კოლმეურნეობების, საბჭოთა მეურნეობების პირველადი პარტიული ორგანიზაცია ანალიზს არ უკეთებს მშრომელთა მიერ გამოთქმულ საჩივრებსა და წინადადებებს, არ ითვალისწინებს მათ შემდგომ მუშაობაში, არ ღღებს ენერგიულ ზომებს მშრომელთა საჩივრებიან წარმომშობი მიზეზების აღმოსაფხვრელად. კუოლუტრის, განათლების, მშენებლობის, საავტომობილო ტრანსპორტის, სოციალური უზრუნველყოფის, კავშირგაბმულობის სამინისტროთა ხელმძღვანელები და მათი პარტიული ორგანიზაციები ჯერჯერობით არ აფასებენ მშრომელთა წერილებსა და განცხადებებზე მუშაობის მნიშვნელობას, არღვევენ სსრ კავშირის უმაღლესი საბჭოს პრეზიდიუმის 1968 წლის 12 აპრილის ბრძანებულებას „მოქალაქეთა წინადადებების, განცხადებებისა და საჩივრების განხილვის წესის შესახებ“.

ჯერ კიდევ არ არის საკმარისი პარტიული და საბჭოთა ორგანოების მუშაობა მოსახლეობის ხაცხოვრებელი პირებით უზრუნველყოფის საქმეში, რაც ჩანს მშრომელთა წერილებიდან და განცხადებებიდან. 1973 წელს საქართველოს კომპარტიის ცენტრალურ კომიტეტში შემოსული კორესპონდენციის დაახლოებით მეოთხედი საბინაო საკითხებს ეხება.

პარტიის საქალაქო კომიტეტებმა და რაიკომებმა მშრომელთა ხაჩივრების შესწავლისას გამოარკვიეს, რომ საცხოვრებელი ფართობის განაწილების წესი ირღვევოდა ცხინვალის მექანიკურ ქარხანაში, ვაჭრობის სამინისტროში, ცეკავშირში, სრულიად საკავშირო ინსტიტუტ „ორგენერგომაშენის“ თბილისის ფილიალში, საქართველოს მეტალურგიული ქარხნების სახელმწიფო საპროექტო ინსტიტუტსა და სხვა ორგანიზაციებში.

მშრომელთა წერილების ანალიზიდან ჩანს, რომ საცხოვრებელ ფართობს ხშირად არ ანაწილებენ იქ, სადაც ჯეროვან კონტროლს არ უწევენ ამ დიდმნიშვნელოვან საქმეს პარტიული ორგანიზაციები, მაგალითად, თბილისის მშრომელთა დეპუტატების რაიხაბჭოების აღმასკომებს დღემდე არ შეუსრულებიათ თბილისის საქალაქო ხაბჭოს აღმასკომისა და საქართველოს პროფსაბჭოს 1973 წლის 26 აპრილის დადგენილება აღრიცხვაზე აყვანილ მოქალაქეთა საცხოვრებელი ფართობით დაკმაყოფილების წესის შესახებ.

პარტიის ზოგიერთ საოლქო, საქალაქო კომიტეტსა და რაიკომში (აფხაზეთის, აჭარისა და სამხრეთ ოსეთის ხაოლქო კომიტეტები, თბილისის, ქუთაისისა და რუსთავის საქალაქო კომიტეტები, მახარაძის, გურჯაანისა და სხვა რაიკომები) ჯეროვნად არ ანალიზებენ ხაჩივრებს იმ ხაკითხებზე, რომლებიც დაკავშირებულია ხამოქალაქო, შრომითი, ადმინისტრაციული და სახსლის სამართლის საქმეთა გადაწყვეტასთან.

ყვარლის, დმანისის, ქობულეთის, თელავის, ქარელის, გეგეჭკორის, გალისა და რესპუბლიკის ზოგიერთი სხვა რაიონის პარტიული და საბჭოთა ორგანოების სუსტი მუშაობით აიხსნება ის ფაქტი, რომ ამ რაიონებიდან ზშირად მოდის ხაჩივრები და განცხადებანი მიწის კოდექსისა და მეწყვეტსარგებლობის წესების დარღვევის შესახებ.

მშრომელთა წერილების ანალიზი გვიჩვენებს, რომ ადგილობრივი პარტიული კომიტეტები, საბჭოთა და სამეურნეო ორგანოები ჯერ კიდევ ჯეროვნად არ მუშაობენ ვაჭრობის, მოხახლეობის საყოფაცხოვრებო და სამედიცინო მომსახურების ორგანიზაციის პრობლემების გადასაჭრელად. ამის გამო ხულ უფრო მრავლად მოდის ხაჩივრები, რომლებიც ეხება საბჭოთა ვაჭრობის წესების დარღვევათა წინააღმდეგ უფრო ქმედითი ბრძოლის ორგანიზაციის, მოსახლეობის მომსახურების ფეროვნისა და საყოფაცხოვრებო სამსახურის საწარმოთა მუშაობის გაუმჯობესების საკითხებს.

მშრომელთა წერილებისა და განცხადებების შესწავლა მოწმობს, რომ რესპუბლიკაში ხუნტად წარმოებს მუშაობა მშრომელთა სამართლებრივი აღზრდისა და საბჭოთა, სამეურნეო აქტივის, ხელმძღვანელი თანამდებობის პირების სამართლებრივი მომზადებისათვის. პარტიული, საბჭოთა, პროფკავშირული და ადმინისტრაციული ორგანოები, საზოგადოება „ცოდნა“, ხასწავლებლები, პრესა, რადიო, ტელევიზია ჯერ კიდევ საკმარისად არ განუმარტავენ მოსახლეობას მოქმედ კანონმდებლობას.

საქართველოს კომპარტიის ცენტრალურმა კომიტეტმა პარტიის საოლქო, საქალაქო კომიტეტებს, რაიკომებს, ავტონომიური რესპუბლიკების მინისტრთა საბჭოებს, მშრომელთა დეპუტატების საოლქო, საქალაქო და რაიონული საბჭოების აღმასკომებს, სამინისტროებსა და უწყებებს, პროფკავშირულ და კომკავშირულ ორგანოებს დაავალა გადაჭრით ამაღლონ მშრომელთა წერილებსა და ხაჩივარ-განცხადებებზე მუშაობის დონე, მიიღონ ზომები წერილების, ხაჩივრებისა და განცხადებების განხილვისადმი, მათ გამო მიღებულ გადაწყვეტილებათა შესრულებისადმი კონტროლის გასაძლიერებლად, მაქსიმალურად გამოიყენონ მოქალაქეთა წერილობითს და ხიტყვიერ განცხადებებში მოცემული ინფორმაცია, რათა გამოვლინონ და აღმოფხვრან ხაჩივრების წარმომშობი მიზეზები და პირობები.

განსაკუთრებული ყურადღება უნდა დაეთმოს განმეორებითი მიმართვიების განხილვას. ამ მუშაკთა მიმართ, რომლებმაც უსულგულობა და დაუდევრობა გამოიჩინეს წინა განცხადებებისა და ხაჩივრების განხილვისას, უნდა მივიღოთ უაღრესად მკაცრი ზომები. მოქალაქეთა მიღება უნდა წარმოებდეს დაწესებულ ერთიან დღეს, უნდა მოგვარდეს მოქალაქეთა მიღების, ადრეულ მათ სიტყვიერ განცხადებათა გამო გამოტანილი გადაწყვეტილებების აღრიცხვა.

ხაქართველოს კომპარტიის ცენტრალურმა კომიტეტმა პარტიული კომიტეტების მდივნების, ხამინისტროებისა და უწყებების, საწარმოების, ორგანიზაციების, დაწესებულებების ხელმძღვანელთა ყურადღება მიაპყრო იმას, რომ საჭიროა ოპერატიულად ემსახურებოდნენ მშრომელთა ყოველ მიმართვას. რესპუბლიკის მაზობრივი ინფორმაციის საშუალებებმა უნდა გააფართოონ ხამართლებრივი პროპაგანდა, ხანმარტონ მოსახლეობის შრომის, ხაპენსიო, მიწისა და სხვა მოქმედი კანონმდებლობანი.

(ხაქინფორმი).

ეროვნული ბიბლიოთეკა

დეპუტატობის კანდიდატები

მეცნიერება ალმაევლობის გზით

ჩვენი ინტერვიუ

ჩვენ არ ძალგვიძს წინ ერთი ნაბიჯის გადადგმაც მეცნიერების უახლეს მიღწევათა დაუხმარებლად... მეცნიერების განვითარება — ეს არის აუცილებელი ბაზა გადაწყვეტილებათა მიღებისათვის, ყოველდღიური პრაქტიკისათვის, — სკკპ ცენტრალური კომიტეტის გენერალური მდივნის ამხანაგ ლეონიდ ილიას-ძე ბრეჟნევის ეს მითითება, პარტიის XXIV ყრილობაზე წარმოთქმული, ხაფუძვლად უდევს მთელი ჩვენი ხაბჭოთა მეცნიერების დიდ ხაქმიანობას.

მიმდინარე წელი ჩვენი მეცნიერების ერთგვარი ზეიმის წელია — ხრსებობის ორმოცდაერთ ხუთეულს აღნიშნავს ჩვენი ქვეყნის მეცნიერებათა აკადემია. მის ერთ-ერთ მოწინავე და მძლავრ ბირთვს წარმოადგენს ხაქართველოს სსრ მეცნიერებათა აკადემია, რომელსაც ოცდაათი წლის მანძილზე სათავეში ედგა დიდი ქართველი მეცნიერი ნიკოლოზ მუსხელიშვილი და რომელსაც ამჟამად ხელმძღვანელობს მსოფლიოში ხახელმოხვეჭილი მეცნიერი ილია ვეკუა.

ხაბჭოთა ხელისუფლების პერიოდში ხაქართველოს მეცნიერებამ უდიდეს წარმატებებს მიაღწია. მეცნიერებათა აკადემიის, უნივერსიტეტისა და სხვა უმაღლესი სასწავლებლებისა და სამეცნიერო-ხაკვლევი ინსტიტუტების ერთობლივი მუშაობით ხაქართველოში სწრაფად განვითარდა მეცნიერება.

ფართო ფრონტით მიმდინარეობს მეცნიერული კვლევა არა მარტო აკადემიის სისტემაში შემავალ 40 სამეცნიერო-ხაკვლევ დაწესებულებაში, სადაც 4.900 მეცნიერი მუშაკი იღვწის, არამედ აგრეთვე თბილისის სახელმწიფო უნივერსიტეტის, ხაქართველოს პოლიტექნიკური ინსტიტუტისა და რესპუბლიკის სხვა უმაღლეს სასწავლებლთა კათედრებზე და პრობლემურ ლაბორატორიებში, რესპუბლიკის სხვა სამეცნიერო დაწესებულებებში, რომლებშიც 22 ათასზე მეტი მეცნიერი მუშაკი, მათ შორის მეცნიერებათა 1.100 დოქტორი და 6.500-ზე მეტი კანდიდატია დასაქმებული სამეცნიერო-კვლევითს სამუშაოებზე.

ხაქართველოს მეცნიერებს მთელ რიგ დარგებში აქვთ თვალსაჩინო წარმატებები, რომლებიც ცნობილია მთელ მსოფლიოში და შესულია საბჭოთა და მსოფლიო მეცნიერების ხაგანძურში. ჩვენი მრავალი მეცნიერის შრომები ფართოდ არის გამოყენებული პრაქტიკაში, ისინი ხელს უწყობენ მეცნიერულ-ტექნიკურ პროგრესს და იმ ამოცანათა წარმატებით ბოლოდ ბერას, რომლებიც პარტიის XXIV ყრილობამ დაუსახა საბჭოთა მეცნიერებას.

ყველა ეს წარმატება, კომუნისტური პარტიის ლენინური ეროვნული პოლიტიკის განხორციელების შედეგი, წარმოადგენს იმ ულოვანი მეგობრობის უდიდეს შემოქმედებითს ძალას, რომელიც ათეულობებს საბჭოთა ხაკავშირის ხალხებს.

ხკკპ ცენტრალური კომიტეტისა და სსრ კავშირის მინისტრთა საბჭოს ამასწინანდელი დადგენილება „საქართველოს სსრ სახალხო მეურნეობის შემდგომი განვითარების ღონისძიებათა შესახებ“, რომელსაც ისტორიული მნიშვნელობა აქვს რესპუბლიკის ეკონომიკისა და კულტურის შემდგომი განვითარებისათვის, ახალ პასუხსაგებ ამოცანებს სახავს ხაქართველოს მეცნიერული ორგანიზაციების წინაშე. ამიტომაც, ბუნებრივია, ხაქართველოს სსრ მეცნიერებათა აკადემიამ გადახედნა თავისი გეგმები იმ ამოცანებთან მაქსიმალურად მიახლოების მიზნით, რაც დასახულია ზემოთ აღნიშნულ დადგენილებაში. აკადემიის სამეცნიერო დაწესებულებები, თავიანთი ძირითადი ამოცანების — მეცნიერებათა ფუნდამენტური მიმართულებების ყოველმხრივი განვითარების ამოცანების — განსორციელებას რომ განაგრძობენ, კიდევ უფრო მჭიდროდ უკავშირდენ თავიანთ მუშაობას რესპუბლიკის მრეწველობისა და სოფლის მეურნეობის განვითარების აქტუალური მეცნიერულ-ტექნიკური ამოცანების წარმატებით გადაჭრას.

ხაქართველოს კპ ცენტრალური კომიტეტის ამასწინანდელმა, პლენუმმა დასახა ღონისძიებანი ამ დადგენილების განსახორციელებლად. ხაქართველოს სსრ მეცნიერებათა აკადემიის ხამეცნიერო დაწესებულებები ერთ-ერთ ადგილს ეუფლებენ 184 პრობლემაში გაერთიანებული 1.079 თემის მიხედვით. იმავე წელს დამთავრდა 237 თემის დამუშავება, დანარჩენი თემები გარდამავალია. რესპუბლიკის სხვა საწარმო-დაწესებულებებთან ერთად აკადემიის სამეცნიერო დაწესებულებებში მნიშვნელოვან წარმატებებს მიაღწიეს 1973 წლისათვის ნაიხრ ვალდებულებთა შესრულებაში და იბრძვიან უკეთესი მაჩვენებლებისათვის მიმდინარე წელს.

ხაქართველოს სსრ მეცნიერებათა აკადემიის ცხოვრებაში მეტად დიდი მოვლენა იყო ხაქართველოს კპ ცენტრალური კომიტეტისა და რესპუბლიკის მინისტრთა საბჭოს მიერ გასული წლის დამლევს მიღებული დადგენილება, რომელიც ითვალისწინებს აკადემიის მუშაობის პირობების გაუმჯობესებასა და მისი მატერიალურ-ტექნიკური ბაზის გაძლიერებას. ამ დადგენილებით გათვალისწინებულ ღონისძიებათა განხორციელება ხელს შეუწყობს აკადემიის სამეცნიერო დაწესებულებათა მუშაობის ეფექტურობის შემდგომ ამაღლებას, რაც უფრო ქმედითს გახდის აკადემიის დახმარებას ამ ამოცანათა გადაწყვეტაში, რომლებიც დასახულია რესპუბლიკის მრეწველობისა და სოფლის მეურნეობის წინაშე.

ხაქართველოს მშრომელები კომუნიზმის მშენებელ მთელ ხაბჭოთა ხალხთან ერთად ახალი. შრომითი ენთუზიაზმით და უდიდესი პოლიტიკური აღმავლობით ეგებებიან ჩვენი დიადი სოციალისტური ქვეყნის უმაღლესი ორგანოების არჩევნებს, რაც 16 ივნისს მოხდება. ჩვენი რესპუბლიკის მეცნიერული შტაბი — აკადემია და მისი მრავალათასიანი კოლექტივი ახალ-ახალ წარმატებებს მიუძღვნიან ამ დიად მოვლენას.

ხაქართველოს მეცნიერება კვლავაც ივლის ალმავლობის გზით.

* * *

ᲡᲣᲠᲐᲗᲖᲔ: აკადემიკოსი ილია ᲕᲔᲙᲣᲐ.

ᲕᲫ. ᲒᲘᲜᲖᲑᲣᲠᲒᲘᲡ ფოტო.

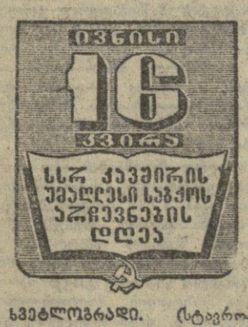

ხალხის რჩეულნი

შესვედრა დეპუტატობის კანდიდატებთან

სვეტლოგრადი. (სტავროპოლის მხარე. საკდესი). სტავროპოლის მხარის პეტროვსკის საარჩევნო ოლქის მშრომელთა წარმომადგენელნი სვეტლოგრადის კოლმეურნეობა „ბამარჯვების“ კულტურის სახლში შეხვედნენ სსრ კავშირის უმაღლესი საბჭოს კავშირის საბჭოს დეპუტატობის კანდიდატს ამ ოლქში სკკპ ცენტრალური კომიტეტის პოლიტბიუროს წევრს, სკკპ ცენტრალური კომიტეტის მდივანს **თ. დ. კულაკოვს.**

კრება გახსნა პარტიის პეტროვსკის რაიკომის პირველმა მდივანმა ი. ა. ტოლსტოიმ.

პეტროვსკის რაიონის კოლმეურნეობა „პრავდის“ თავმჯდომარემ ბ. ვ. კულჩნოვსკიმ — დეპუტატობის კანდიდატის ნდობით აღჭურვილმა პირმა — დამსწრეთ უამბო თ. დ. კულაკოვის ცხოვრებისა და მოღვაწეობის შესახებ.

სიტყვა წარმოთქვა თ. დ. კულაკოვმა, რომელსაც დამსწრენი გულთბილად შეხვდნენ.

მინსკი. (საკდესი). დღეს ბელორუსიის დედაქალაქში სსრ კავშირის უმაღლესი საბჭოს კავშირის საბჭოს არჩევნებს მინსკის პირველი საქალაქო საარჩევნო ოლქის ამომრჩეველები მეზვდნენ დეპუტატობის კანდიდატს ამ ოლქში, სკკპ ცენტრალური კომიტეტის პოლიტბიუროს წევრს, სსრ კავშირის მინისტრთა საბჭოს თავმჯდომარის პირველ მოადგილეს **კ. ტ. მაზუროვს.**

მინსკის საოლქომბილო ქარხნის მთავარმა კონსტრუქტორმა სსრ კავშირის საბჭოს დეპუტატობის კანდიდატმა ბ. ს. ვიოლკინმ — დეპუტატობის კანდიდატის ნდობით აღჭურვილმა პირმა — ილაპარაკა კ. ტ. მაზუროვის ცხოვრებასა და მოღვაწეობაზე.

შეკრებილნი გულთბილად შეხვდნენ კ. ტ. მაზუროვს, რომელმაც წარმოთქვა სიტყვა.

კალინინი. (საკდესი). დღეს აქ ამომრჩეველები შეხვდნენ სსრ კავშირის უმაღლესი საბჭოს ეროვნებათა საბჭოს დეპუტატობის კანდიდატს კალინინის საარჩევნო ოლქში, სკკპ ცენტრალური კომიტეტის პოლიტბიუროს წევრობის კანდიდატს, სკკპ ცენტრალური კომიტეტის მდივანს **ბ. ნ. პონომარიოვს.**

შეკრებილებმა საპატიო პრეზიდიუმში „უდიდესი აღფრთოვანებით აირჩიეს სკკპ ცენტრალური კომიტეტის პოლიტბიუროს პარტიის ცენტრალური კომიტეტის გენერალური მდივნის ამხანაგ ლ. ი. ბრეჟნევის მეთაურობით.

კალინინის პოლიტექნიკური ინსტიტუტის კათედრის გამგემ ო. ს. პოპოვმა — დეპუტატობის კანდიდატის ნდობით აღჭურვილმა პირმა ილაპარაკა ბ. ნ. პონომარიოვის ცხოვრებასა და მოღვაწეობაზე.

კრებამ ბანსახილა პარტიის ალმა-ათის საქალაქო კომიტეტის პირველმა მდივანმა ბ. ი. ეფიმოვმა. სიტყვა ეძღვნა ი. ა. ბელინინს — ალმა-ათის ლენინის საარჩევნო ოლქის სპოლქო საარჩევნო კომისიის თავმჯდომარეს, კიროვის სახელობის მანქანათაშენებელი ქარხნის ხარატს. მან წაიკითხა დ. ა. კუნაევის წერილი საოლქო საარჩევნო კომისიის თავმჯდომარისადმი. წერილში დეპუტატობის კანდიდატი იუწყება, რომ ავადმყოფობის გამო, სამწუხაროდ, მონაწილეობას ვერ მიიღებს ალმა-ათის ლენინის საარჩევნო ოლქის ამომრჩეველების — მშრომელთა წარმომადგენლების კრებაში და სულით და გულით უძღვნის მადლობას მშრომელთა კოლექტივებს, ოლქის ყველა ამომრჩეველს, რომლებმაც იგი სსრ კავშირის უმაღლესი საბჭოს დეპუტატობის კანდიდატად დაასახელეს.

სკკპ XXIII ყრილობის სახელობის სამსხმელო-მექანიკური ქარხნის სახინსტრუმენტო საამქროს შიგმჭარხავმა ს. ფ. მოლოსტოვმა — დეპუტატობის კანდიდატის ნდობით აღჭურვილმა პირმა ილაპარაკა დ. ა. კუნაევის ცხოვრებასა და მოღვაწეობაზე.

კრებაზე გამოსულმა ორატორებმა ხაზგასმით აღნიშნეს, რომ მისცემენ რა ხმას კომუნისტთა და უპარტიოთა ერთიანი ბლოკის კანდიდატებს, ამით საბჭოთა ადამიანები ხმას მისცემენ სახელოვან კომუნისტურ პარტიას, საბჭოთა სამშობლოს, კომუნიზმს, მთელი მსოფლიოს მშვიდობას.

ᲡᲙᲙᲞ ᲪᲔᲜᲢᲠᲐᲚᲣᲠᲘ ᲙᲝᲛᲘᲢᲔᲢᲘᲡ ᲞᲝᲚᲘᲢᲑᲘᲣᲠᲝᲡ ᲬᲔᲠᲘ ᲙᲐᲠᲚᲘᲡ ᲛᲘᲜᲘᲡᲢᲠᲗᲐ ᲡᲐᲑᲭᲝᲡ ᲞᲠᲔᲖᲘᲓᲘᲣᲛᲘᲡ ᲬᲔᲠᲘᲚᲘ ᲒᲘᲠᲩᲘᲡ ᲛᲘᲜᲘᲡᲢᲠᲘ ᲐᲜᲓᲠᲔᲘ ᲐᲚᲘᲐᲡ-ᲫᲔ ᲑᲠᲔᲟᲜᲔᲕᲘᲡ ᲛᲘᲛᲐᲠᲗᲕᲘᲗ ᲛᲘᲛᲐᲠᲗᲐᲕᲡ ᲡᲐᲥᲐᲠᲗᲕᲔᲚᲝᲡ ᲡᲡᲠ ᲣᲛᲐᲦᲚᲔᲡᲘ ᲡᲐᲑᲭᲝᲡ ᲓᲔᲞᲣᲢᲐᲢᲝᲑᲘᲡ ᲙᲐᲜᲓᲘᲓᲐᲢᲘᲡ ᲓᲦᲔ

ᲔᲠᲗᲘᲐᲜᲘ ᲙᲝᲛᲣᲜᲘᲙᲔ

ᲡᲐᲑᲭᲝᲗᲐ ᲡᲝᲪᲘᲐᲚᲘᲡᲢᲣᲠᲘ ᲠᲔᲡᲞᲣᲑᲚᲘᲙᲔᲑᲘᲡ ᲙᲐᲕᲨᲘᲠᲘᲡ ᲗᲐᲕᲒᲐᲠᲗᲐ ᲓᲐ ᲞᲝᲠᲢᲣᲒᲐᲚᲘᲘᲡ ᲠᲔᲡᲞᲣᲑᲚᲘᲙᲘᲡ ᲛᲗᲐᲕᲠᲝᲑᲐ ᲛᲝᲗᲐᲜᲮᲛᲓᲔᲑᲐᲜ ᲐᲠᲘᲡ ᲓᲦᲔᲗᲐ ᲒᲐᲜᲕᲘᲗᲐᲠᲔᲑᲘᲡ ᲞᲠᲝᲪᲔᲡᲘ ᲓᲐ ᲓᲐᲛᲧᲐᲠᲝᲜ ᲝᲠ ᲥᲕᲔᲧᲜᲘᲡ ᲨᲝᲠᲘᲡ ᲓᲘᲞᲚᲝᲛᲐᲢᲘᲣᲠᲘ ᲣᲠᲗᲘᲔᲠᲗᲝᲑᲘᲡ ᲓᲐᲛᲧᲐᲠᲔᲑᲘᲡ ᲨᲔᲡᲐᲮᲔᲑ

ᲝᲠᲘᲒᲘ ᲛᲮᲐᲠᲔᲑᲘᲡ ᲛᲝᲗᲐᲜᲮᲛᲝᲑᲘᲗ ᲓᲐᲛᲧᲐᲠᲔᲑᲣᲚᲘ ᲣᲠᲗᲘᲔᲠᲗᲝᲑᲘᲡ ᲓᲐᲛᲧᲐᲠᲔᲑᲘᲡ ᲛᲘᲖᲜᲔᲑᲘ ᲓᲦᲔᲡ ᲐᲦᲬᲔᲠᲔᲑᲘᲗ ᲐᲠᲘᲡ ᲒᲐᲜᲛᲐᲠᲢᲔᲑᲣᲚᲘ ᲡᲐᲥᲐᲠᲗᲕᲔᲚᲝᲡ ᲓᲐ ᲡᲝᲤᲚᲘᲡ ᲛᲔᲣᲠᲜᲔᲝᲑᲘᲡ ᲒᲐᲜᲕᲘᲗᲐᲠᲔᲑᲘᲡ ᲐᲥᲢᲣᲐᲚᲣᲠᲘ ᲛᲔᲪᲜᲘᲔᲠᲣᲚ-ᲢᲔᲥᲜᲘᲙᲣᲠᲘ ᲐᲛᲪᲐᲜᲔᲑᲘᲡ ᲬᲐᲠᲛᲐᲢᲘᲗ ᲒᲐᲓᲐᲭᲠᲐᲡ.

ᲡᲐᲥᲐᲠᲗᲕᲔᲚᲝᲡ ᲙᲞ ᲪᲔᲜᲢᲠᲐᲚᲣᲠᲘ ᲙᲝᲛᲘᲢᲔᲢᲘᲡ ᲓᲐ ᲡᲡᲠ ᲙᲐᲕᲨᲘᲠᲘᲡ ᲛᲘᲜᲘᲡᲢᲠᲗᲐ ᲡᲐᲑᲭᲝᲡ ᲐᲛᲐᲡᲬᲘᲜᲓᲔᲚᲘ ᲓᲐᲓᲒᲔᲜᲘᲚᲘᲡ ᲗᲐᲜᲐᲮᲛᲓᲔᲑᲐ ᲡᲐᲥᲐᲠᲗᲕᲔᲚᲝᲡ ᲡᲡᲠ ᲛᲔᲪᲜᲘᲔᲠᲗᲐ ᲐᲙᲐᲓᲔᲛᲘᲘᲡ ᲬᲔᲠᲘᲚᲘᲗ ᲓᲐᲛᲧᲐᲠᲔᲑᲣᲚᲘᲐ ᲡᲐᲥᲐᲠᲗᲕᲔᲚᲝᲡ ᲡᲡᲠ ᲛᲔᲪᲜᲘᲔᲠᲗᲐ ᲐᲙᲐᲓᲔᲛᲘᲘᲡ ᲬᲔᲠᲘᲚᲘᲗ ᲓᲐᲛᲧᲐᲠᲔᲑᲣᲚᲘᲐ ᲡᲐᲥᲐᲠᲗᲕᲔ

ეროვნული ბიბლიოთეკა

> თვითეულ პარტიულ ორგანიზაციაში უნდა უზრუნველყოთ ყველა კომუნისტის აქტიური მოქალაქეობა პარტიულ გადაწყვეტილებათა განხილვაში, შემოქმედებასა და განხორციელებაში, განვავითაროთ პრინციპული კრიტიკა და თვითკრიტიკა — ნაკლოვანებათა გამოსწორებისა და საქმის გაუმჯობესების ნაცადი მეთოდი.
>
> სკკპ XXIV ყრილობის რეზოლუციიდან.

მეცხრე ხუთწლედს—ჩვენი

მთელი ჩვენი ძალ-ღონე და ენერგია მოვახმაროთ საქართველოს კომპარტიის

ხუთწლედის მოწინავენი

კომუნისტი ავტომშენებელი

ქუთაისელი კომუნისტები ხუთწლედისათვის გაჩაღებული სოციალისტური შეჯიბრების ავანგარდში არიან. ისინი გამოდიან ყოველივე ახლის, პროგრესულის დანერგვის ინიციატორებად, პირადი მაგალითით აღაფრთოვანებენ თანამოსაქმეებს ახალ-ახალ წარმატებათა მოსაპოვებლად. ერთ-ერთი მათგანია ს. ორჯონიკიძის სახელობის საავტომობილო ქარხნის № 2 საქსმელო საამქროს მუშა, კომუნისტი გ. ასათიანი. რომელიც ავტომშენებლის პროფესიას პროფტექნიკურ სა სწავლებელში დაეუფლა, უკვე ოცი წელია, რაც ამ საწარმოში მუშაობს და თავისი ღირსეული წვლილი შეაქვს ქართველ ავტომშენებელთა მიღწევებში.

ხურათზე: ბ. ასათიანი.

ბ. მალლაფერიძის ფოტო.

კომუნისტი ავტომშენებელი

ქუთაისელი კომუნისტები ხუთწლედისათვის გაჩაღებული სოციალისტური შეჯიბრების ავანგარდში არიან. ისინი გამოდიან ყოველივე ახლის, პროგრესულის დანერგვის ინიციატორებად, პირადი მაგალითით აღაფრთოვანებენ თანამოსაქმეებს ახალ-ახალ წარმატებათა მოსაპოვებლად. ერთ-ერთი მათგანია ს. ორჯონიკიძის სახელობის საავტომობილო ქარხნის № 2 საქსმელო საამქროს მუშა, კომუნისტი გ. ასათიანი. რომელიც ავტომშენებლის პროფესიას პროფტექნიკურ სა სწავლებელში დაეუფლა, უკვე ოცი წელია, რაც ამ საწარმოში მუშაობს და თავისი ღირსეული წვლილი შეაქვს ქართველ ავტომშენებელთა მიღწევებში.

ხურათზე: ბ. ასათიანი.

ბ. მალლაფერიძის ფოტო.

დრო, პროგლემები და კომუნისტები

ს. ხაბეიშვილი,
საქართველოს კპ ქუთაისის საქალაქო კომიტეტის პირველი მდივანი

ჩვენი რესპუბლიკის მშრომელთა, პარტიული ორგანიზაციის, თვითეული კომუნისტის ცხოვრებაში დაიწყო ახალი დიდმნიშვნელოვანი ეტაპი, რომელსაც განსაკუთრებული როლი ენიჭება და იგი ღირსეულ ადგილსაც დაიკავებს საქართველოს კომპარტიის ისტორიაში. ეს გახლავთ საქართველოს კომპარტიის ცენტრალური კომიტეტის მაისის პლენუმი. როგორც ამ პლენუმზე ნავსებით სამართლიანად აღინიშნა, სკკპ ცენტრალური კომიტეტისა და სსრ კავშირის მინისტრთა საბჭოს დადგენილება „საქართველოს სსრ სახალხო მეურნეობის შემდგომი განვითარების ღონისძიებათა შესახებ", რომელიც მიღებულია პირადად ამხანაგ ლ. ი. ბრეჟნევის ინიციატივით, და, რომელიც მთელი სიგრძე-სიგანითა და მასშტაბურობით განსაზღვრავს რესპუბლიკის ეკონომიკის განვითარების კარდინალურ მიმართულებებს, მიუთითებს ეკონომიური პოტენციალის ზრდისა და ხალხის კეთილდღეობის გაუმჯობესების გზებს, ლოგიკური განვითარებაა პარტიის თბილისის საქალაქო კომიტეტის მუშაობის შესახებ სკკპ ცენტრალური კომიტეტის დადგენილების ძირითადი დებულებებისა და დასკვნებისა, რომლებშეც განსაკუთრებული ძალითა და სიმწვავით, განსაკუთრებული სიღრმითა და თანმიმდევრობით იყო გამოაშკარავებული სერიოზული ხარვეზები, ნეგატიური ტენდენციები ეკონომიკის, რესპუბლიკის ეკონომიკაში, მრეწველობის ზრდის ტემპში. პროდუქციის რეალიზაციის გეგმის ეფექტიანობის ამაღლებაში, წარმოების ეფექტიანობის ამაღლებაში, ითანამშრომლენ რა რესპუბლიკის სახალხო მეურნეობის ამყვან დარგებში უკანასკნელ წლებში შექმნილი მდგომარეობა, სკკპ ცენტრალურმა კომიტეტმა და საბჭოთა თავრობამ დასახეს რეალური, კონსტრუქციული ღონისძიებანი, რომლებიც მიზნად ისახავენ ამ ჩამორჩენის ეაძლევას. სამრეწველო და სასოფლო-სამეურნეო წარმოების დაჩქარებულ განვითარებას, შრომელთა მატერიალური კეთილდღეობის გაუმჯობესებას.

უფრო ნათლად რომ წარმოვიდგინოთ ამ დადგენილების მასშტაბურობა, საკმარისია მოვიყვანოთ ქუთაისის ეგალითი. წინასწარ გაანგარიშებით ქალაქის ფაბრიკა-ქარხნების მშენებლობაზე, რეკონსტრუქციისა და გაფართოებაზე, კომუნალური და კულტურულ - საყოფაცხოვრებო ობიექტების განვითარებაზე უახლოეს ხუთ წლებში შეიდგენს რამდენიმე ათეულ მილიონ მანეთს, მათ შორის სამშენებლო-სამონტაჟო სამუშაოებზე — 180-200 მილიონ მანეთს, რაც თითქმის სამჯერ აღემატება არსებულ კაპიტალდაბანდებათა მოცულობას.

მაშასადამე, ხელთა გვაქვს გრანდიოზული პროგრამა, მოქმედების სახელმძღვანელო. ახლა მთავარია პარტიული ორგანიზაციების მთელი საქმიანობა მივმართოთ ორგანიზაციულ-პარტიული და მასობრივ-პოლიტიკური მუშაობის სრულყოფისათვის, ახალი ამოცანების შესახებ-ად მათი გარდაქმნისათვის, თვითეული კომუნისტის, თვითეული მშრომელის საზრიანობის, მოქმედების, გამრჯის ინიციატივად ორგანიზებისათვის, რომ ფრთები შეკვეთოთ, რეალურად ვაქციოთ, პრაქტიკულად განვახორციელოთ საქართველოს კომპარტიის ცენტრალური კომიტეტის XIII პლენუმის გადაწყვეტილებანი.

მაინც რა არის მთავარი პარტიული ორგანიზაციების მოღვაწეობაში? ეს არის ეკონომიკა, ჩვენი სახალხო მეურნეობა.

სკკპ ცენტრალური კომიტეტის დეკემბრის (1972 წ.) პლენუმის კონკრეტულ მითითებათა განხორციელების უზრუნველსაყოფად. საქართველოს კომპარტიის ცენტრალური კომიტეტის IX პლენუმის გადაწყვეტილებათა შესახებ-ამისად პარტიის საქალაქო კომიტეტმა ანალიზი გაუკეთა ქალაქის ეკონომიკის მდგომარეობას. აღმოჩნდა მეტად არასახარბიელო სურათი. სამრეწველო წარმოების მოცულობის ტემპი მნიშვნელოვნად ჩამორჩებოდა მეცხრე ხუთწლედთან, გათვალისწინებულ ციფრებს. 1971-1972 წლებში ქალაქის ყოველი მეოთხე საწარმო ვერ აკმაყოფილებდა სიერთო პროდუქციის წარმოების დავალებას, ასევე ჩამორჩენა იყო პროდუქციის რეალიზაციაშიც. მარტო 1972 წელს ქალაქის მრეწველობამ სახელმწიფოს 6,6 მილიონი მანეთის პროდუქცია დააკლო. შრომის ნაყოფიერების ზრდის დავალების შესრულება ვერ უზრუნველყო 17 საწარმომ. პროდუქციის დაბალი ხარისხის გამო ხუთწლედის პირველ ორ წელიწადში მიღებულმა 2010 რეკლამაციამ ჯარიმის სახით ორი მილიონი მანეთი შთანთქა, რვაასი დასახელებიდან, რომელიც ქალაქის მრეწველობაში მზადდებოდა, „ხარისხის ნიშანი" მიეკუთვნა მხოლოდ ორი სახის პროდუქციას. დაბალი იყო მშენებლობის ხარისხი.

გამოვდიოდით რა პარტიის თბილისის საქალაქო კომიტეტის მუშაობის შესახებ სკკპ ცენტრალური კომიტეტის დადგენილებიდან. საქართველოს კომპარტიის ცენტრალური კომიტეტის ბოლო პლენუმებისა და პარტიული აქტივის კრებების გადაწყვეტილებებიდან, განსაკუთრებული ყურადღება დაეთმო სამრეწველო წარმოების ტემპების ზრდას. მისი ეფექტიანობის ამაღლებას. 1973 წლის დასაწყისიდანვე პარტიის საქალაქო კომიტეტმა განახორციელა მთელი რიგი პრინციპული ღონისძიებანი წარმოების ხარისხობრივი მაჩვენებლების გაუმჯობესების, სახელმწიფო და პარტიული დისციპლინის განმტკიცების, შრომის მეცნიერული ორგანიზაციისა და მისი მოწესრიგე მეთოდების, ფართოდ დანერგვისათვის, ამასთან ერთად, ყოველდღიური ყურადღების ცენტრში დაეყენეთ კადრების საკითხი, პირველადი პარტიული ორგანიზაციების ბიუროებისა და ეკონომიის რეფორმა. ეს პატრიოტული ინიციატივა.

ჩვენ მოვაწყეთ წარმოების რეზერვების ეკონომიკურ-ფინანსური, სატრანსპორტო თუ საშენებლო ორგანიზაციათა მუშაობაში. ადგილი აქვს საზოგადოებრივი მართლწესრიგის დამახინჯების ფაქტებს, ზოგან კვლავ ირღვევა პარტიული, სახელმწიფო და შრომითი დისციპლინა, მთლიანად ვერ გარდაქმნეს მუშაობა ადმინისტრაციულმა ორგანოებმა, პარტიული და სამეურნეო ორგანიზაციები სათანადო გულისხმიერებით როდი ეკიდებიან მშრომელთა სამართლიან წინადადებებსა და საჩივრებს.

დიახ, ყოველივე ეს პრობლემური საკითხებია და იგი უსწრაფესად უნდა გადაიჭრას, რადგან არსებულ ნაკლოვანებათა მიმართ ოდნავი უყურადღების მოდუნებაც შეიფერებს იმ დიდი ამოცანების პრაქტიკულად გადაჭრას, რაც დასახულია პარტიისა და მთავრობის ახალი დადგენილებით „საქართველოს სსრ სახალხო მეურნეობის შემდგომი განვითარების ღონისძიებათა შესახებ".

დღევანდელ პირობებში, როცა საქართველოს კომპარტიის ცენტრალური კომიტეტი შეუპოვარ, უკომპრომისო ბრძოლას აწარმოებს დაშვებული შეცდომებისა და ნაკლოვანებათა ალმოფხვრის უზრუნველსაყოფად, განსაკუთრებული მნიშვნელობა ენიჭება ორგანიზაციულ-პარტიული და პოლიტიკური საქმიანობის დონის ამაღლებას თანამედროვე მოთხოვნათა დონემდე. კვლავ და კვლავ დღის წესრიგშია კადრებთან მუშაობის, მონდობილი საქმის შესრულებისადმი თვითეულის პასუხისმგებლობის გაძლიერების, მათი შერჩევის, აღზრდისა და განაწილების საკითხები. ვასრულებდით რა პარტიის თბილისის კომიტეტის მუშაობის შესახებ სკკპ ცენტრალური კომიტეტის დადგენილებას, აგრეთვე საქართველოს კომპარტიის ცენტრალური კომიტეტის ამ ბოლო პერიოდის სახელმძღვანელო მითითებებსა და გადაწყვეტილებებს, პირველ რიგში ვაწყდებ გავთავისუფლებულიყავით ამ მუშაობისაგან, რომლებმაც დაკარგეს ხელმძღვანელობის მორალური უფლება, ანდა თავს ვერ არმომევლნენ დაკისრებული მოვალეობის შესრულებას. ყოველივე ამან, ბუნებრივია, გამოიწვია ხელმძღვანელობაში ახალი, უპირველეს ყოვლისა, ახალგაზრდა მუშაკების მოზიდვა. თითქმის მთლიანად გადახალახა პირველადი პარტიული ორგანიზაციების ხელმძღვანელობა. მნიშვნელოვნად ამაღლდა მასების, პირველ რიგში კომუნისტების, აქტივობა. ყოველივე ამან თავის გამოხატულება ჰპოვა პირველადს პარტორგანიზაციებში გამართულ ხაანგარიშო-საარჩევნო კრებებზე, საქალაქო პარტიულ კონფერენციაზე. მოზღვავდა უამრავი ინფორმაცია. ანგარიშგება-არჩევნების პერიოდში პრაქტიკაში დაინერგა ყოველდღიური ოპერატიული თათბირები, რომლებზეც ვისმენდით კომუნისტთა მიერ კრებებზე გამოთქმულ კრიტიკულ შენიშვნებს, წინადადებებს და ხურვილებს, იხახებოდა ღონისძიებები ნაკლოვანებათა სწრაფად აღმოფხვრისათვის. საქალაქო პრესის ფურცლებზე თითქმის ყოველ ნომერში ქვეყნდებოდა ეს მასალები. ამან ხელი შეუწყო ხაანგარიშო-საარჩევნო კრებების მაღალ იდეურ და ორგანიზაციულ დონეზე ჩატარებას, გაზარდა პარტიული ორგანიზაციების გავლენა სახალხო მეურნეობის ყოველ უბანზე, პარტიის საქალაქო კომიტეტსაც მიხცა იმის საშუალება, რომ მოკლე დროში ღრმად ჩაწედომოდა ადგილებზე ორგანიზაციების საქმიანობას, გარკვეულიყო ორგანიზაციულ-პარტიული მუშაობის საკითხებში, განსაკუთრებული კონტროლი დაწესებულიყო იმ ორგანიზაციებზე, რომლებსაც მუშაობის გაუმჯობესებისათვის პრაქტიკული დახმარება ან ზემოდან ორგანოს ჩარევა სჭირდებოდათ.

პირდაპირ უნდა ითქვას, ამით განუზომლად ამაღლდა კომუნისტთა აქტივობა. კრებებზე გამოცხადდა აღრიცხვაზე მყოფი კომუნისტების 96,1 პროცენტი, 2,1 პროცენტით მეტი, ვიდრე წინა ანგარიშგება-არჩევნებში. კამათში მონაწილეობა მიიღო 2.756 კომუნისტმა, 911-ით მეტმა, ვიდრე წინა წელს. განსაკუთრებით ხაზი უნდა გაესვას იმ ფაქტსაც, რომ კამათის მონაწილე კომუნისტებმა გამოავლინეს მასშტაბურობა და პოლიტიკური სიმახვილე, მზადყოფნა ბოლომდე შეასრულონ პარტიისა და მთავრობის გადაწყვეტილებანი.

პარტიის ხაზუნდებო მოთხოვნათა შესაბამისად გაუმჯობესდა პარტიული ორგანიზაციების სტრუქტურა.

კომუნისტთა აქტივობას მნიშვნელოვნად ხელი შეუწყო და ამაღლა პარტიული დოკუმენტების გამოცვლამ, რომელიც მაღალი მომთხოვნელობის ნიშნით წარიმართა.

შემდგომში რომ კიდევ უფრო გაძლიერდეს კომუნისტების აქტივობა, ინფორმაცია ზემოდან ქვემოთ და პირიქით, ყოველმხრივ უნდა გაუმჯობესდეს კონტროლი მიღებულ გადაწყვეტილებათა შესრულებისადმი. ჩვენ პირველადი პარტიული ორგანიზაციები დავუყვავთ ხამ ზონად, რომლებიც თავის მხრივ შედგებიან ორგანიზაციათა ხუთ-ხუთი ჯგუფისაგან, თვითეულ ჯგუფში 20-მდე პირველადი პარტიული ორგანიზაცია. როგორც ზონების, ასევე ჯგუფების მიხედვით ორგანიზაციები დაყოფილნი არიან ტერიტორიულ-დარგობრივი ნიშნის მიხედვით. ყოველ ჯგუფში არის ერთი სახაზო ორგანიზაცია, რომელიც ითვლება ორგანიზაციულ-მეთოდური საქმიანობის ცენტრად. თვითეულ ზონაში მიმაგრებულია საქალაქო კომიტეტის ყველა განყოფილების ინსტრუქტორი და მათს მეთოდოლოგიური მუშაობის კოორდინაციას საქალაქო კომიტეტის ხაორგანიზაციო განყოფილება ხელმძღვანელობს. ერთ-ერთი ძირითადი ამოცანა მდგომარეობს იმაში, რომ გამოვრიცხოთ თვითკმაყოფილების გრძნობის არსებობა პარტიულ ორგანიზაციებში, შევქმნათ მუდმივი ძიების ატმოსფერო, ყოველი მიღწეული წარმატება განვიხილოთ, როგორც განვლილი ეტაპი ორგანიზაციის ცხოვრებაში და სხვა არაფერი.

ბოლო ხანებში ვცდილობთ შრომის მეცნიერული ორგანიზაციის ფორმები დავნერგოთ პარტიის საქალაქო კომიტეტში. ამ მხრივ გადადგმულია პირველი ნაბიჯები და ვფიქრობთ კიდევ უფრო სრულყოთ იგი.

პარტიის საქალაქო კომიტეტის მუშაები, პარტიული აქტივი, კომუნისტები მუდმივ ახლის ძიებაში არიან. სხვანაირად არც შეიძლება. ცხოვრება წინ მიდის, განუწყვეტლად ვითარდება. ახალი ვითარება კი, ბუნებრივია, მუშაობის ახალ ფორმებსა და მეთოდებს მოითხოვს.

ჩვენ შორს ვართ იმ აზრისაგან, რომ ის ახალი ფორმები და მეთოდები, რომლებიც თანდათან ინერგება საქალაქო პარტიული ორგანიზაციების საქმიანობაში, ყოველმხრივ სრულყოფილი და უკრიტიკოდ მიხაღები იყოს. ახალ საქმეს, ახალ წამოწყებას გამოცდა ცხოვრებაში, პრაქტიკაში ელის, ალბად მას მოწონებამდე დეგენიც გამოუჩნდებიან. მაგრამ ურთიერთსაწინააღმდეგო აზრთა ჭიდილში ჭეშმარიტება იბადება, ჭეშმარიტებისაკენ ლტოლვა კი ჩვენი ღვიძლი საქმეა.

გეგმას შესრულება უნდა

— **დიდებული** გეგმებია, გრანდიოზული ამოცანებია, — ხშირად გაიგონებთ ამ სიტყვებს ჩვენი ქარხნის ახალგაზრდულ კოლექტივში. მართლაც „საქართველოს სსრ სახალხო მეურნეობის შემდგომი განვითარების ღონისძიებათა შესახებ" სკკპ ცენტრალური კომიტეტისა და სსრ კავშირის მინისტრთა საბჭოს დადგენილებაში მთავარ ამოცანად მიჩნეულია სამრეწველო წარმოების ეფექტიანობის აპაოლება მოკმედ სიმძლავრეთა მაქსიმალურად გამოყენებისა და ახალი ტექნიკისა და პროგრესულო-ტექნოლოგიური პროცესების ფართოდ დანერგვის ბაზაზე. მაშასადამე, ტექნიკისა და ტექნოლოგიური პროცესების ღრმა ცოდნა დღევანდელი დღის უძირველესი მოთხოვნაა. თუ არ იცნობ საწარმოო სიმძლავრეებს მაქსიმალურად გამოყენების ხელოვნებას, ღრმად არ უფლები წარმოების ეკონომიკას, შრომის მეცნიერული ორგანიზაციის კანონებს, არ ზრუნავ პროდუქციის ხარისხის ამაღლებისათვის, მაშინ, ბუნებრივია, სამეურნეო ხელმძღვანელობა გაგიჭირდება.

სახალხო მეურნეობის სხვა დარგების დაჩქარებულ განვითარებასთან ერთად სკკპ XXIV ყრილობამ დიდი ყურადღება დაუთმო მსუბუქი მრეწველობის შემდგომ ამაღლებას. „საქართველოს სსრ სახალხო მეურნეობის შემდგომი განვითარების ღონისძიებათა შესახებ" სკკპ ცენტრალური კომიტეტისა და სსრ კავშირის მინისტრთა საბჭოს დადგენილებაში მთავარ ამოცანად მიჩნეულია სამრეწველო წარმოების ეფექტიანობის აპაოლება მოკმედ სიმძლავრეთა მაქსიმალურად გამოყენებისა და ახალი ტექნიკისა და პროგრესულო-ტექნოლოგიური პროცესების ფართოდ დანერგვის ბაზაზე. მაშასადამე, ტექნიკისა და ტექნოლოგიური პროცესების ღრმა ცოდნა დღევანდელი დღის უძირველესი მოთხოვნაა. თუ არ იცნობ საწარმოო სიმძლავრეებს მაქსიმალურად გამოყენების ხელოვნებას, ღრმად არ უფლები წარმოების ეკონომიკას, შრომის მეცნიერული ორგანიზაციის კანონებს, არ ზრუნავ პროდუქციის ხარისხის ამაღლებისათვის, მაშინ, ბუნებრივია, სამეურნეო ხელმძღვანელობა გაგიჭირდება.

სახალხო მეურნეობის სხვა დარგების დაჩქარებულ განვითარებასთან ერთად სკკპ XXIV ყრილობამ დიდი ყურადღება დაუთმო მსუბუქი მრეწველობის შემდგომ ამაღლებას. ეს მით უფრო საჭიროა ახლა, როცა ცხოვრებამ დღის წესრიგში დააყენა მშრომელთა გაზრდილი მოთხოვნილების მაქსიმალური დაკმაყოფილება ფართო მოხმარების საგნებზე. რესპუბლიკის აბრეშუმის მრეწველობის ისეთი გიგანტი, როგორიც ქუთაისის აბრეშუმის საწარმოო გაერთიანება, მეცხრე ხუთწლედში გამართულად მუშაობს და ყველა ტექნიკურ-ეკონომიური მაჩვენებლების მიხედვით ანაღდებს სახელმწიფო დავალებებს. ხუთწლედის განვლილი სამი წლის მანძილზე გაერთიანების კოლექტივმა მომზადებულებს 215 მილიონი მანეთის პროდუქცია მიაწოდა. ახლა ყოველწლიურად დასაგებიდან გადმოდის 27 მილიონი მეტრი ქსოვილი, 90 ტონა სამი აბრეშუმის ძაფი, 50 ტონა აბრეშუმის ნარჩი და ა. შ. ყველაზე მეტად აღსანიშნავია ის ფაქტი, რომ წარმოების მოცულობის ზრდა აღმავალი ხაზით მიმართება. 1970 წლთან შედარებით წარმოების ზრდის ტემპი 1971 წელს 25,6 პროცენტით გაიზარდა, 1972 წელს — 36 პროცენტით, ხოლო 1973 წელს — 39,8 პროცენტით. განსაკუთრებულ წარმატებას ფიქრებმა გასულ ხუთწლედის გადამწყვეტ წელს მიაღწიეს. მათ ანგარიშზეა გეგმის გადამეტებით დამზადებული 1.800 ათასი მანეთის საერთო პროდუქცია, 250 ათასი მეტრი მზა და 310 ათასი მეტრი ნამი ნებს ქარხნის კოლექტივს, რომელიც თავდადებით შრომობს ხუთწლედის დავალებათა ვადაზე ადრე და გადაჭარბებით შესრულებისათვის. აღსანიშნავია, რომ მელითოფონეებმა ხუთწლედის გადმაბიჯვრელი წლის პირველ ოთხ თვეში გეგმის გადამეტებით აწარმოეს 186 ათასი მანეთის პროდუქცია და მოახდინეს 174 ათასი მანეთის პროდუქციის რეალიზაცია. წარმოების მოცულობა გასული წლის შესაბამის პერიოდთან შედარებით 9,8 პროცენტით გაიზარდა.

მოუხედავად ერთგვარი წარმატებებისა, ჩვენს მუშაობაში ნაკლიც ბევრია. ლითოფონის წარმოებისათვის აქვს გაზს. გაზ-გენერატორები, რომლებიც აირს გამოიმუშავებენ, ხშირად მწყობრიდან გამოდიან. მარტო მიმდინარე წელს 150 საათით მათი აკარიელი მოცდენის გამო 235 ტონა მზა ლითოფონი დაიკარგა. ქარხნის კოლექტივი აყენებს საკითხს, რომ გაზის მილები მიხის ტარის ქარხნიდან მდინარე რიონზე გადმოტარებით შემოყვანილ იქნას ჩვენს ქარხანაში. გარდა ამისა, ჰიტიულ ორგანიზაციაში, მუშათა კოლექტივში ამჟამად მუშაობენ მთელი რიგი პრობლემები, რომელთა გადაწყვეტა უზრუნველყოფს პარტიისა და მთავრობის დადგენილების წარმატებით შესრულებას.

ქუთაისელ მელითოფონეთა ერთსულოვანი გადაწყვეტილებაა თავდადებული შრომით უპასუხონ პარტიის ლენინურ ზრუნვას.

ო. დვალიშვილი,
ლითოფონის ქარხნის მუშა, სკკპ XXIV ყრილობის დელეგატი.

მიუხედავად წარმატებებისა...

პარტიისა და საბჭოთა მთავრობის ახალმა დადგენილებამ „საქართველოს სსრ სახალხო მეურნეობის შემდგომი განვითარების ღონისძიებათა შესახებ" დიდი და ნათელი პერსპექტივები გადაუშალა ჩვენი რესპუბლიკის მშრომელებს.

საქართველოს კომპარტიის ცენტრალური კომიტეტის XIII პლენუმზე აღინიშნა, რომ ლითოფონის ქარხანაში ორჯერ და მეტად გაიზრდება წარმოების მოცულობა. 1975 წლისთვის შრომის ნაყოფიერების ზრდის ხარჯზე წარმოების მოცულობა 80 პროცენტამდე გადიდდება. გთვალისწინებულია 100 პროცენტით საწარმოო სიმძლავრეთა გამოყენება. თუთის მათრთის საჭიროს სიმძლავრეზე „წყალრიდში 8 ათას ტონამდე გაზრდიან.

ყოველივე ეს რეალური და ბოხუსხაგები ამოცანების წინაშე აყენებს ქარხნის კოლექტივს, რომელიც თავდადებით შრომობს ხუთწლედის ადრე და გადაჭარბებით შესრულებისათვის. აღსანიშნავია, რომ მელითოფონეებმა ხუთწლედის გადმაბიჯვრელი წლის პირველ ოთხ თვეში გეგმის გადამეტებით აწარმოეს 186 ათასი მანეთის პროდუქცია და მოახდინეს 174 ათასი მანეთის პროდუქციის რეალიზაცია. წარმოების მოცულობა გასული წლის შესაბამის პერიოდთან შედარებით 9,8 პროცენტით გაიზარდა.

მოუხედავად ერთგვარი წარმატებებისა, ჩვენს მუშაობაში ნაკლიც ბევრია. ლითოფონის წარმოებისათვის აქვს გაზს. გაზ-გენერატორები, რომლებიც აირს გამოიმუშავებენ, ხშირად მწყობრიდან გამოდიან. მარტო მიმდინარე წელს 150 საათით მათი აკარიელი მოცდენის გამო 235 ტონა მზა ლითოფონი დაიკარგა. ქარხნის კოლექტივი აყენებს საკითხს, რომ გაზის მილები მიხის ტარის ქარხნიდან მდინარე რიონზე გადმოტარებით შემოყვანილ იქნას ჩვენს ქარხანაში. გარდა ამისა, ჰიტიულ ორგანიზაციაში, მუშათა კოლექტივში ამჟამად მუშაობენ მთელი რიგი პრობლემები, რომელთა გადაწყვეტა უზრუნველყოფს პარტიისა და მთავრობის დადგენილების წარმატებით შესრულებას.

ქუთაისელ მელითოფონეთა ერთსულოვანი გადაწყვეტილებაა თავდადებული შრომით უპასუხონ პარტიის ლენინურ ზრუნვას.

ო. დვალიშვილი,
ლითოფონის ქარხნის მუშა, სკკპ XXIV ყრილობის დელეგატი.

გონივრულად გამოვიყენოთ სიმძლავრეები

წარმოების ეფექტიანობის ამაღლების ერთ-ერთ გადამწყვეტ პირობას ძირითადი ფონდების უკეთ გამოყენება წარმოადგენს. „საქართველოს სსრ სახალხო მეურნეობის შემდგომი განვითარების ღონისძიებათა შესახებ" სკკპ ცენტრალური კომიტეტისა და სსრ კავშირის მინისტრთა საბჭოს დადგენილებაში მთავარ ამოცანად მიჩნეულია სამრეწველო წარმოების ეფექტიანობის აპაოლება მოკმედ სიმძლავრეთა მაქსიმალურად გამოყენებისა და ახალი ტექნიკისა და პროგრესულო-ტექნოლოგიური პროცესების ფართოდ დანერგვის ბაზაზე. მაშასადამე, ტექნიკისა და ტექნოლოგიური პროცესების ღრმა ცოდნა დღევანდელი დღის უძირველესი მოთხოვნაა. თუ არ იცნობ საწარმოო სიმძლავრეებს მაქსიმალურად გამოყენების ხელოვნებას, ღრმად არ უფლები წარმოების ეკონომიკას, შრომის მეცნიერული ორგანიზაციის კანონებს, არ ზრუნავ პროდუქციის ხარისხის ამაღლებისათვის, მაშინ, ბუნებრივია, სამეურნეო ხელმძღვანელობა გაგიჭირდება.

სახალხო მეურნეობის სხვა დარგების დაჩქარებულ განვითარებასთან ერთად სკკპ XXIV ყრილობამ დიდი ყურადღება დაუთმო მსუბუქი მრეწველობის შემდგომ ამაღლებას. ეს მით უფრო საჭიროა ახლა, როცა ცხოვრებამ დღის წესრიგში დააყენა მშრომელთა გაზრდილი მოთხოვნილების მაქსიმალური დაკმაყოფილება ფართო მოხმარების საგნებზე. რესპუბლიკის აბრეშუმის მრეწველობის ისეთი გიგანტი, როგორიც ქუთაისის აბრეშუმის საწარმოო გაერთიანება, მეცხრე ხუთწლედში გამართულად მუშაობს და ყველა ტექნიკურ-ეკონომიური მაჩვენებლების მიხედვით ანაღდებს სახელმწიფო დავალებებს. ხუთწლედის განვლილი სამი წლის მანძილზე გაერთიანების კოლექტივმა მომზადებულებს 215 მილიონი მანეთის პროდუქცია მიაწოდა. ახლა ყოველწლიურად დასაგებიდან გადმოდის 27 მილიონი მეტრი ქსოვილი, 90 ტონა სამი აბრეშუმის ძაფი, 50 ტონა აბრეშუმის ნარჩი და ა. შ. ყველაზე მეტად აღსანიშნავია ის ფაქტი, რომ წარმოების მოცულობის ზრდა აღმავალი ხაზით მიმართება. 1970 წლთან შედარებით წარმოების ზრდის ტემპი 1971 წელს 25,6 პროცენტით გაიზარდა, 1972 წელს — 36 პროცენტით, ხოლო 1973 წელს — 39,8 პროცენტით. განსაკუთრებულ წარმატებას ფიქრებმა გასულ ხუთწლედის გადამწყვეტ წელს მიაღწიეს. მათ ანგარიშზეა გეგმის გადამეტებით დამზადებული 1.800 ათასი მანეთის საერთო პროდუქცია, 250 ათასი მეტრი მზა და 310 ათასი მეტრი ნამი ნებს ქარხნის კოლექტივს, რომელიც თავდადებით შრომობს ხუთწლედის ადრე და გადაჭარბებით შესრულებისათვის. აღსანიშნავია, რომ მელითოფონეებმა ხუთწლედის გადმაბიჯვრელი წლის პირველ ოთხ თვეში გეგმის გადამეტებით აწარმოეს 186 ათასი მანეთის პროდუქცია და მოახდინეს 174 ათასი მანეთის პროდუქციის რეალიზაცია. წარმოების მოცულობა გასული წლის შესაბამის პერიოდთან შედარებით 9,8 პროცენტით გაიზარდა.

მოუხედავად ერთგვარი წარმატებებისა, ჩვენს მუშაობაში ნაკლიც ბევრია. ლითოფონის წარმოებისათვის აქვს გაზს. გაზ-გენერატორები, რომლებიც აირს გამოიმუშავებენ, ხშირად მწყობრიდან გამოდიან. მარტო მიმდინარე წელს 150 საათით მათი აკარიელი მოცდენის გამო 235 ტონა მზა ლითოფონი დაიკარგა. ქარხნის კოლექტივი აყენებს საკითხს, რომ გაზის მილები მიხის ტარის ქარხნიდან მდინარე რიონზე გადმოტარებით შემოყვანილ იქნას ჩვენს ქარხანაში. გარდა ამისა, ჰიტიულ ორგანიზაციაში, მუშათა კოლექტივში ამჟამად მუშაობენ მთელი რიგი პრობლემები, რომელთა გადაწყვეტა უზრუნველყოფს პარტიისა და მთავრობის დადგენილების წარმატებით შესრულებას.

ქუთაისელ მელითოფონეთა ერთსულოვანი გადაწყვეტილებაა თავდადებული შრომით უპასუხონ პარტიის ლენინურ ზრუნვას.

ო. დვალიშვილი,
ლითოფონის ქარხნის მუშა, სკკპ XXIV ყრილობის დელეგატი.

ფლები და ციფრები

ეს დიაგრამა მეცხრე ხუთწლედის განვლილ ფლებში ქუთაისის მრეწველობის საერთო პროდუქციის წარმოების ზრდის მაჩვენებელია ათას მანეთებში. ამ ციფრების მიღმა ნათლად სჩანს ქუთაისელ მშრომელთა მისწრაფება აწარმოონ მეტი პროდუქცია, ყოველწლიურად ზარდონ რესპუბლიკის საერთო სამრეწველო პოტენციალში თავიანთი წვლილი.

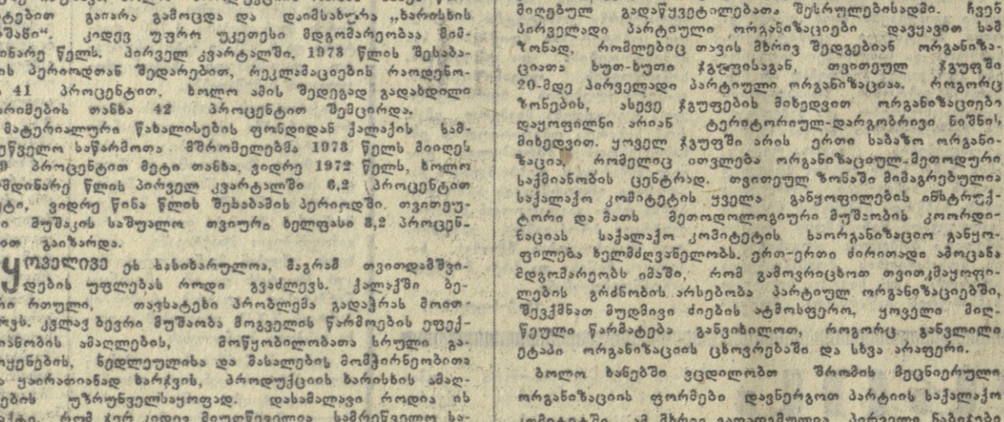

ეროვნული ბიბლიოთეკა

გაადაწყვეტილებანი — ცხოვრებაში!

ფიქრი, ძიება, შემოქმედება!

ცენტრალური კომიტეტის XIII პლენუმის გადაწყვეტილებათა შესრულებას!

ქუთაისის საქალაქო კარტიული ორგანიზაციის მუშაობის გამოცდილებიდან

წარმოების ეფექტიანობის გზით

უკვე განსაზღვრულია ს. ორჯონიკიძის სახელობის საავტომობილო ქარხნის ხვალინდელი დღე. როგორც ცნობილია, საქართველოს კომპარტიის ცენტრალური კომიტეტის XIII პლენუმის მიერ შემუშავებულ დონისძიებებში გათვალისწინებულია საავტომობილო ქარხნის განვითარება არსებული წარმოების რეკონსტრუქცია-გაფართოების საშუალოთა ნატარებით. თუ 1973 წელს ქარხანაში წარმოებულ იქნა 111,6 მილიონი მანეთის პროდუქცია, რეკონსტრუქციის შემდეგ ეს ციფრი 234 მილიონამდე გაიზრდება. 1974 წლის პირველ ოთხრისათვის მოლიანად სამეურნეო-სამონტაჟო სამუშაოებზე დახარჯული 35 მილიონი მანეთი, დაგეგმილ რეკონსტრუქციაზე კი დახარჯება 140 მილიონი მანეთი, მათ შორის სამშენებლო-სამონტაჟო სამუშაოებზე — დაახლოებით 90 მილიონი. მაღალკვალიფიციური სპეციალისტებით, მუშათა კადრებით ქარხნის უზრუნველყოფილ უახლოეს წლებში აშენდება პროფესიულ-ტექნიკური სასწავლებლის კომბინატი 600 მოსწავლისათვის. ქარხანას შეეძლება 159 ათასი კვადრატული მეტრი საწარმოო ფართობი, დამატებითი საწარმოო ტუბნების ოპერატიული მართვისა და რეგულირების საჭმეს ემსახურება სადისპეტჩერო სამართალი მთავარი პულტი, რომელიც ახლანს წარმოების მუშაობის სათობრივ აღრიცხვას, ასევე საფუძველზეც საწარმოოსადისპეტჩერო სამსახური ახორციელებს ოპერატიულ ორნისძიებებს ამა თუ იმ უბნიზე არსებული შეფერხების სალიკვიდაციოდ. ამასთან სამართალი მთავარი პულტი წარმოადგენს საწარმოს მუშაობის ინფორმირების პირველადს წყაროს და სათობრივი გრაფიკის დაცვის კონტროლის ძირითად საშუალებას.

წარმოების ეფექტიანობის ამაღლების მნიშვნელოვან და დამახასიათებელ მაჩვენებელს წარმოადგენს პროდუქციის ხარისხის სისტემატური გაუმჯობესება. ჩვენს პირობებში, როცა ფლაბარაკობთ პროდუქციის ხარისხის მაჩვენებლებზე, უნდა ვთქვათ, რომ შეძენილი გვაქვს პროდუქციის საიმედოობისა და ხანგამძლეობის ამაღლების საკმაო გამოცდილება. 1972 წელს წუნით გამოწვეული ზარალი ნაცვლად 0,63 პროცენტისა დაყვანილ იქნა 0,56 პროცენტამდე, ხოლო 1973 წელს წუნმა გამოშვებული პროდუქციის 0,53 პროცენტი შეადგინა.

პროდუქციის ხარისხის გაუმჯობესების საქმეს დიდად შეუწყო ხელი მძლავრმა საიარაღო წარმოების ბაზამ. ყოველწლიურად საამქროებში ინერგება 400-500 მაღალი წარმადობის სამარჯვი, რაც, წარმადობის ზრდასთან ერთად, უზრუნველყოფს ტექნოლოგიური პროცესების სტაბილურობას. ავტომობილის სამასუხისმგებლო დეტალების საფინიშო ოპერაციებზე დაინერგა ალმაზური შიგჩარხვის, ალმაზური შიგხეხვისა და ზედაპირების პლასტიკური დეფორმაციის ოპერაციები.

გამომვებული პროდუქციის ხარისხის გაუმჯობესებაში დიდი როლი შეასრულა სახელმწიფო სტანდარტების დანერგვამ. დადგენილია სამუშაო კვირის განრიგი, სისტემატურად იმართება ხარისხის დღეები, როგორც საამქროებსა და განყოფილებებში, ისე ქარხნის მასშტაბით.

ყოველი თვის ბოლოს ქარხნის ადმინისტრაცია და პარტიული ორგანიზაცია ანალიზს უკეთებენ მიღებული რეკლამაციების, პრეტენზიებისა და ქარხანაში გამოვლენებული წუნის გამომწვევ მიზეზებს, ისახავენ ღონისძიებები მათ სალიკვიდაციოდ.

დიდი გავლენა ჰქონა და ადებითი შედეგი გამოიღო შესრულებული ოპერაციების ხარისხის მეძოწმეობის ქულობრივი სისტემის დანერგვამ. აღნიშნული სისტემა განსაკუთრებით მტკიცედ დამკვიდრდა საამქროები კოლექტივებსა და სამღებრო უბნებზე. ქულობრივი სისტემა ითვალისწინებს მომუშავეთა მატერიალურ წახალისებას გამომუშავების 20 პროცენტამდე.

მწარმოებლისა და ტექნიკური კონტროლიორის პირადი პასუხისმგებლობის ამაღლების მიზნით, ავტოგამწეების, ჩარჩოს, წინა და უკანა ხიდების ალრეპის უბნებზე, საწნეხე საამქროებში დაინერგა საკონტროლო და საათობრივი შემოწმების რუკები. სათანადო ყურადღება ექცევა გამოშვებული პროდუქციის პირველი წარდგენისთანავე ჩაბარებას. ამჟამად ქარხანაში პირადი დამღით 290 კაცი მუშაობს.

ამოცანების წარმატებით გადაჭრისათვის გადამწყვეტი როლი ენიჭება სოციალისტური შეჯიბრების, სწორად მოწყობას, მორალური და მატერიალური წახალისების ფორმების ორგანულ შეხამებას, შეჯიბრების შედეგების შესადარობის და საჯაროობას. ავტომშენებლებმა, ქუთაისში პირველებმა, ჩაუყარეს საფუძველი სოციალისტური შეჯიბრების შედეგების ყოველდღიურ შეჯამებას ძირითადი მაჩვენებლების ყოველდღიური გეგმის შესრულების, ხარისხის, წარმოების კულტურის, ქულობრივი სისტემის, შრომის დისციპლინის, საწარმოო ტრავმატიზმის და თვლსაჩინო აგიტაციის მაჩვენებლების მიხედვით. საქარხნო კომისიის გადაწყვეტილება ქვეყნდება საქარხნო შრავალტირაჟიან გაზეთ „ლენინელში“, რუბრიკით „სოციალისტური შეჯიბრების დღიური“, გადაიცემა ადგილობრივი რადიომაუწყებლობით, ამასთან სათანადო ასახვას პოულობს სპეციალურად მოწყობილ სტენდზე.

მეცხრე ხუთწლედის სამი წლისა და ხუთი თვის განმავლობაში გეგმის გადამეტებით რეალიზებულია 11 მილიონი მანეთის და მეტი ღირებულების პროდუქცია. თუ სტატისტიკას მივმართავთ და შევადარებთ ჩვენს მაჩვენებლებს მეოთხე ხუთწლედის შესაბამის პერიოდს, დავინახავთ, რომ წარმოების მოცულობა 41 პროცენტით გაიზარდა. რაც მთლიანად მიეწერება შრომის ნაყოფიერების ზრდის ხარჯზე.

ქარხნის კოლექტივის შრომითს საქმიანობაზე მეტყველებს სსრ კავშირის საავტომობილო მრეწველობის სამინისტროს საწარმოთა შორის გაშლილ სოციალისტურ შეჯიბრებაში ზედიზედ მეშვიდედ მოპოვებული გარდამავალი დროშა და პირველი ადგილი.

ჩვენი მრავალრიცხოვანი პარტიული ორგანიზაცია, კომუნისტები ამჟამად მტკიცედ არიან დარაზმულნი პარტიისა და მთავრობის მიერ დასახული ამოცანების გადასაწყვეტად.

ვ. ხარებავა,
ს. ორჯონიკიძის სახელობის საავტომობილო ქარხნის დირექტორი.

ბარიერი, ბოურიდებლად

ბარიერი, ბოურიდებლად

ბარბიულ-ბოლიგიკუჩი და ორგანიზაციული-უღი მეუშაობის განზოგადოების კუთხე

ბარბიული აქტივის შეკრების, გამოცდილების ურთიერთ გაზიარების ნამდვილ კერად იქცა ს. ჭ. კიროვის სახელობის სამკერვალო საწარმოო გაერთიანების ქუთაისის სამკერვალო ფაბრიკის პირველად პარტიულ ორგანიზაციებთან შექმნილი მეთოდური კაბინეტი. ამ ხურათზე თქვენ ხედავთ ფაბრიკის პარტიული კომიტეტის მდივანს მ. მაისიას (მარცხნიდან პირველი), რომელიც პარტიული მუშაობის გამოცდილებას უზიარებს პირველად პარტიული ორგანიზაციების მდივნებს.

ბ. ბაღლაფარიძის ფოტო.

ბარიერი და ისევ ბარიერი

ბუამფეხსაცმელის კომბინატის კოლექტივის, პარტიული ორგანიზაციის, კომუნისტების ყურადღება ახლა იქცეულ არის მიმართული, რომ სამშობლოს მიეცეთ მეტი და საუკეთესო ხარისხის პროდუქცია ნაკლები დანახარჯებით. საბჭოთა ხალხს მატერიალური ცხოვრების გაუმჯობესებამ, მისი კეთილდღეობის ამაღლებამ განაპირობა ფართო მოხმარების საგნებზე მოთხოვნილების მკვეთრი ზრდა. თუ ადრე, არც თუ ისე შორეულ წარსულში, ფეხსაცმლის ხარისხის განმსაზღვრელი იყო მისი სიმტკიცე და ცვეთ-მედეგობა, დღესისათვის მომხმარებელი ამასთან ერთად განსაკუთრებულ მნიშვნელობას ანიჭებს პროდუქციის შესაბამისობას თანამედროვე მოდასთან, მის გარეგნულ სახეს, ელასტიურობას, წონას და ჰიგიენურ თვისებებს. სწორედ ამან დააფიქრა მეფეხსაცმელე კომუნისტები, კომბინატის ხელმძღვანელობა როგორმე თავი დაეღწიათ სიძნელეებისათვის და საქმე ისე მოეწყოთ, რომ მომხმარებელი კმაყოფილი დარჩენილიყო ქუთაისური მარკის ფეხსაცმლით.

ვაანალიზებდით რა სამეურნეო მიტეტის აპარატის მუშაკები, საქალაქო კომიტეტის პირველი მდივანი, ყველანი დავფიქრდით, დარბაზში ჩარჩოლი შეიქნა. შემდგომში როგორ წარიმართება საქმე, ხომ არ გამოიწვევს ეს გაუგებრობას? რასაკვირველია, ყოველი სიახლე ერთგვარ ეჭვს იწვევს, მაგრამ საკმარისია მის სიკეთეში დარწმუნდე, რომ უმალ მიიღებ. ამჯერადაც ასე მოხდა, საკითხი ეხებოდა ე. წ. საბაზო პარტიული ორგანიზაციების განსაზღვრას, ამ ორგანიზაციებთან ორგანიზაციულ-პარტიული და პარტიულ-პოლიტიკური მეთოდური კაბინეტების ჩამოყალიბებას, მუშაობის იმგვარად მოწყობას, რომ უფრო გაძლიერდეს და გაღრმავდეს პარტიული ინფორმაცია ზემოდან ქვემოთ და ქვემოდან ზემოთ.

და აი, პარტიული აქტივის მონაწილეობით შემუშავდა დებულება:

სკკპ XXIV ყრილობისა და მის შემდგომ მიღებულ დადგენილებათა ცხოვრებაში გატარება, ის მნიშვნელოვანი ამოცანები, რომლებსაც მეცხრე ხუთწლედის დარჩენილი ორი წელი აყენებს პარტიული ორგანიზაციების წინაშე, მოითხოვს პარტიული და სამეურნეო საქმიანობის მაღალკვალიფიციურად წარმართვას, პარტიული-ორგანოების შრომის ორგანიზაციისა და მართვის სრულყოფას. ამ მიზნით პარტიული აქტივის სწავლების, ძირეული ორგანიზაციებისადმი უფრო პრაქტიკული დამხმარების, პარტიული ორგანოების შრომის ორგანიზაციისა და მართვის ახლებურად მოწყობის უზრუნველსაყოფად საჭიროდ მიგვაჩნია შეიქმნას ე. წ. საბაზო პარტიული ორგანიზაციები, რომლებთანაც მოეწყობა ორგანიზაციულ-პარტიული და პარტიულ-პოლიტიკური მუშაობის მეთოდური კაბინეტები.

სწავლება ორწლიანია. მასში ჩაბმული არიან პარტიის საქალაქო კომიტეტის აპარატის მუშაკები, საქალაქო კომიტეტის სამრეწველო-ტრანსპორტო განყოფილება. მათი დაყოფის საფუძვლად გამოყენებულ იქნებიან დასასელებული კაბინეტები. თვითეული ზონაში გაერთიანდება 5 მეთოდკაბინეტი, რომელთა ხელმძღვანელებს ამტკიცებს საქალაქო კომიტეტის ბიურო. მათთვის კონკრეტული ხელმძღვანელობის გაწევა დაკისრებული აქვთ საქალაქო კომიტეტის მუშაკებს, პარტიის საქალაქო კომიტეტის წევრებს. მათი მეშვეობით საქალაქო კომიტეტი ახორციელებს პარტიულ-პოლიტიკური და ორგანიზაციული მუშაობის გაუმჯობესების ამოცანებს.

ასე გახდა ს. ჭ. კიროვის სახელობის სამკერვალო-საწარმოო გაერთიანების ქუთაისის ფაბრიკის პარტიული ორგანიზაციის საბაზოდ, სადაც თავს იყრის 14 პირველადი პარტიული ორგანიზაცია. მეთოდური კაბინეტის შესაქმნელად გამოვიყენეთ მუშათა კლუბის ერთი ნაწილი, სადაც მოეწყო პარტიული მუშაობისათვის საჭირო ლიტერატურისა და თვალსაჩინოების მასალების გამოფენა, აქვე დაეამზადეთ ორგანიზაციული მუშაობის იმ ფორმების ნიმუშები, რომელთა გამოყენება აუცილებელია პრაქტიკულ ხაქმიანობაში (ოქმის ფორმა, პარტიაში მისაღების დოკუმენტაციები, ჟურნალები, ბარათები, ინფორმაციის ქსელის გაფართოების, კადრების პროფესიული დაოსტატებისა და იდეური წრთობის საკითხები. წინა ბაზანზე დგება ახალგაზრდობის შრომითის და გმირულ ტრადიციებზე, მომავლის ღრმა რწმენით აღზრდის მნიშვნელოვანი საქმე. ანალიზი უკეთდება ქალაქში სოციალურ-ფსიქოლოგიური კლიმატის გაუმჯობესებისა და მეცხრე ხუთწლედის დაკავებათა შესრულებისათვის გაწეულ საქმიანობას, მიღებულ დადგენილებათა შესრულების უკეთ ორგანიზაციას.

ქალაქის პარტიული ორგანიზაცია დაყოფილია 3 ძირითად ზონად. ზონების საერთო მეთოდურ ხელმძღვანელობას ახორციელებს საქალაქო კომიტეტის სორგანიზაციო განყოფილება. მათი დაყოფის საფუძვლად გამოყენებულ იქნებიან დასასელებული კაბინეტები. ამ ზონებში გაერთიანდება 5 მეთოდკაბინეტი, რომელთა ხელმძღვანელებს ამტკიცებს საქალაქო კომიტეტის ბიურო. მათთვის კონკრეტული ხელმძღვანელობის გაწევა დაკისრებული აქვთ საქალაქო კომიტეტის მუშაკებს, პარტიის საქალაქო კომიტეტის წევრებს. მათი მეშვეობით საქალაქო კომიტეტი ახორციელებს პარტიულ-პოლიტიკური და ორგანიზაციული მუშაობის გაუმჯობესებებს.

ინსტრუქტორის სამუშაო ადგილი

უბანსაბნელ ხანებში პარტიის ქუთაისის საქალაქო კომიტეტის საეიიანობაში სულ უფრო ფართო გამოყენების პოულობს თანამედროვე ტექნიკური საშუალებები, რომელთა გარეშე შეუძლებელია შრომის ორგანიზაციის გაუმჯობესება.

სპეციალური საკონსტრუქტორო ბიუროს დამბარებით მთელი რიგი სამუშაოები იქნა ჩატარებული საქალაქო კომიტეტში ორგტექნიკის საშუალებათა დაპროექტებისა და დანერგვისათვის. შეიქმნა ორგტექნიკის საშუალებათა კაბინეტი. საერთო განყოფილებაში, ერთიანი პარტბილეთებისა და პარტიული სტატისტიკის სექტორში, კადრების აღრიცხვის ოთახსა და კანცელარიაში დაიდგა სპეციალური საკანცელარიო სხვადასხვა ტიპის საკართოტეკო კარადები. დამონტაჟდა სპეციალური მოწყობილობები საქმიანი ქაღალდების დასაჭრელად, დასაწებებლად და ზონრის გასაყრელად, ელექტროროტატორები, დექტოფონები, მაგნეტოფონები, მექანიკური მოწყობილობანი და სხვა.

პირველადს პარტიულ ორგანიზაციებში საქალაქო კომიტეტის ბიუროს დადგენილებათა და სხვა დოკუმენტების ოპერატიული დაგზავნისათვის დაიდგა 400 თარეიანი სპეციალური კარადა.

მშრომელთა დეპუტატების საქალაქო საბჭოს აღმასკომის, მსხვილი სამრეწველო საწარმოებისა და სამშენებლო ორგანიზაციების პასუხისმგებელ მუშაკებთან ოპერატიული კავშირის დასამყარებლად საქალაქო კომიტეტში დამონტაჟდა ადმინისტრაციული კავშირის, სადგური „სას-49“ და ავტომატური ანაწყობი — 24. ამუშავდა საკონსტრუქტორო ბიუროს მუშაკების მიერ შექმნილი სატელეფონო კავშირის პულტის პირველი რიგი, რომელიც მომავალში საშუალებას მოგვცემს ორმხრივი ერთდროული კავშირი დავამყაროთ დაახლოებით 200 აბონენტთან, იგი მკვეთრად შეამცირებს ინფორმაციის მიწოდებისა და მიღების დროს.

ორგტექნიკა ეფექტურად არის გამოყენებული საქალაქო კომიტეტის პლენუმებისა და ბიუროს დადგენილებათა შესრულების კონტროლის საქმეში, ამა თუ იმ საკონტროლო საკითხზე ივსება ბარათი ორ ცალად შესრულების ვადის და შესრულებაზე პასუხისმგებელი განყოფილების ან ნარჩენი მაჩვენებლების მიუხედავად. პარტიული კომიტეტი თვეში ერთხელ მაინც ისმენს პროდუქციის ხარისხის გაუმჯობესებას თან დაკავშირებულ საკითხებს. იგი ატარებს კონკრეტულ ღონისძიებებს არსებულ ნაკლოვანებათა აღმოსაფხვრელად.

მიმდინარე წლის დასაწყისში კომბინატში შეიქმნა მოსახლეობის მოთხოვნილების პროგნოზირებისა და კონიუნქტურის შემსწავლელი კომისია დირექტორის ხელმძღვანელობით. პრაქტიკაში დაინერგა ავრეთვე კონიუნქტურული თათბირები სავაჭრო ბაზების წარმომადგენლთა მონაწილეობით. ასევე შეიქმნა პროდუქციის ხარისხის სამმართველო მთავარი ინჟინრის ხელმძღვანელობით, რომელშიც გაერთიანებულ იქნენ პასუხისმგებელი და წამყვანი სპეციალისტები პარტიული, პროფკავშირული და კომკავშირული აქტივის მონაწილეობით. სამმართველო განიხილავს ყველა იმ კომპლექსურ ორგანიზაციულ-ტექნიკურ საკითხებს, რომლებიც დაკავშირებულია პროდუქციის ხარისხთან. წარმოებაში ფართოდ ინერგება მუშათა ყოველდღიური ნაშუშვერების აღრიცხვისა და შეფასების ხუთბალიანი სისტემა და შესაბამისი პრემიალური დებულება.

აღსანიშნავია, რომ გასულ და მიმდინარე წელს კომბინატის 7 მოდელს მიენიჭა საუკეთესო ხარისხისა და ასორტიმენტის „ნ“ ინდექსი, რომელიც იძლევა დამატებითი მოგებისა და მუშაკთა მატერიალური წახალისების დიდ საშუალებას.

პროდუქციის მაღალი ხარისხისათვის გატარებულმა ღონისძიებებმა, ავრეთვე საწარმოო დავალებათა შესრულებისათვის ზრუნვამ კარგი შედეგები მოგვცა გასულ 1973 წელს.

წარმოების მოცულობა წინა წელთან შედარებით 18,4 პროცენტით გაიზარდა, შრომის ნაყოფიერება გადიდდა 12,9 პროცენტით, 32,7 პროცენტით შეტეიდა წარმოებული რეკლამაციების რაოდენობა, ხოლო 33 პროცენტით — გადახდილი ჯარიმები. რაც მთავარია, მომატა კომბინატის მუშაკთა საშუალო ხელფასმა, ამაღლდა სებულ ნაკლოვანებათა აღმოსაფხვრელად.

მათი ყოფაცხოვრების დონე.

დ. ფერეთელი,
ტყავფეხსაცმლის კომბინატის პარტიული კომიტეტის მდივანი.

ღირსეული შეჯამება

ეგრეშუამის საწარმოო გაერთიანების სამდებრო-საგამომყენო საწარმოში საბოლოო სახეს იღებს ქუთაისური მარკის აბრეშუმის ქსოვილი. ათეულ ათასობით მომხმარებელი ელოდება ამ ნაწარმს.. ერთ ერთმა მათგანმა უკვე დაიმსახურა ხარისხის სახელმწიფო ნიშანი.

ამ ხურათზე თქვენ ხედავთ კომუნისტებს (მარჯვნიდან მარცხნივ) შ. ლომიძეს, ნ. ხონელიძეს, ზ. ზაქარეიშვილს და რ. ხუციძეს, რომლებიც ერთობელ კიდევ ამოწმებენ გამოშვებული პროდუქციის ხარისხს.

ბ. ბაღლაფარიძის ფოტო.

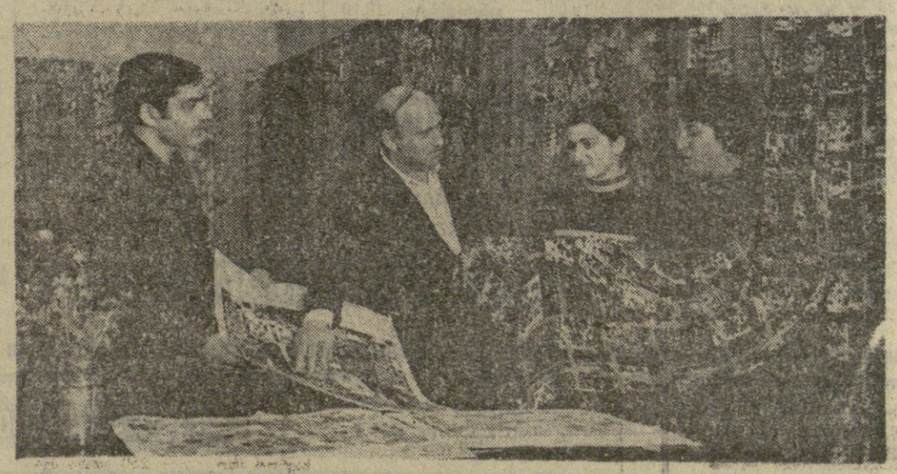

მსოფლიო დღეს

ამბები • ფაქტები

მეგობრობა მტკიცდება

ქაბული, 10 ივნისი. (საკდესი). ავღანეთის რესპუბლიკის სახელმწიფოს მეთაურის, პრემიერ-მინისტრ მუჰამედ დაუდის საბჭოთა კავშირში ვიზიტის დამთავრებასთან დაკავშირებით მახტარის სააგენტომ გავიცა ელა საბჭოთა კავშირისა და ავღანეთის რესპუბლიკის ერთობლივი განცხადების სრული ტექსტი.

კომენტარს რომ უკეთებს საბჭოთა კავშირ-ავღანეთის მოლაპარაკების მეოდგებს, გაზეთი „პუმპურითი“ წერს, რომ სხვადასხვა დარგში ავღანეთის რესპუბლიკისა და საბჭოთა კავშირის ყოველმხრივი ურთიერთობა და თანამშრომლობა, რომლებიც ემყარება მეგობრობის, კეთილმეზობლურ თანასწორუფლებიანობის, ერთმანეთის სუვერენიტეტის პატივისცემის, ერთმანეთის საქმეებში ჩაურევლობის პრინციპებს, კანონად განუვრელად განვითარდება და გაღრმავდება ორივე ქვეყნის სალბების და მთელი მსოფლიოს მშვიდობის საკეთილდღეოდ.

გაზეთი დიდად აფასებს საბჭოთა კავშირ-ავღანეთის ნაყოფიერ თანამშრომლობას და აღნიშნავს, რომ საბჭოთა კავშირი მზად არის ხელი შეუწყოს ავღანეთის რესპუბლიკას მთელი რიგი ახალი ეკონომიური ობიექტების მშენებლობაში.

კაბულის მეორე გაზეთი „ანისი“ აღნიშნავს, თუ რა დიდი მნიშვნელობა აქვს საბჭოთა კავშირ-ავღანეთის მოლაპარაკებას ორი ქვეყნის სავაჭრო ურთიერთობის გაფართოებისათვის, და მიუთითებს, რომ მხარეები შეთანხმდნენ შექმნან საბჭოთა კავშირ-ავღანეთის ეკონომიური და ტექნიკური თანამშრომლობის შერეული კომისია.

მოლაპარაკებამ, აღნიშნავს გაზეთი, ერთხელ კიდევ ცხადყო, რომ ერთმანეთის ემთხვევა ან უახლოვდება ავღანეთისა და საბჭოთა კავშირის თვალსაზრისი ბევრ საერთაშორისო პრობლემაზე, კერძოდ აზიაში მშვიდობისა და თანამშრომლობის უზრუნველყოფის საკითხებზე.

სირიის პრეზიდენტის ინტერვიუ

ნიუ-იორკი. 10 ივნისი. (საკდესი). სირიის არაბთა რესპუბლიკის პრეზიდენტმა ჰაფეზ ასადი გამოვიდა ამერიკის ტელევიზიით. მან განაცხადა, რომ „სირიასა და ისრაელს შორის მიღწეული შეთანხმება ჯარების დაშორიშორების შესახებ პირველი ნაბიჯია, რომელსაც უნდა მოყვეს ისრაელის ჯარების მთლიანად გაყვანა ოკუპირებული არაბული ტერიტორიებიდან და პალესტინელი ხალხის კანონიერ უფლებათა აღდგენა“.

„მოლაპარაკების შემდგომი სტადია, ეჭვი არ არის, ისევე ძნელი იქნება, როგორც იყო მოლაპარაკება ჯარების დაშორიშორების შესახებ, — აღნიშნა ჰ. ასადმა,— მაგრამ ჩვენ ვფიქრობთ, რომ ღონისძიებები მშვიდობის მისაღწევად ყველთვის სასარგებლოა, მიუხედავად სიძნელეების და დაბრკოლებებისა, რომლებიც გვხვდება ამ გზაზე. უახლოეს თვეებში ჩვენ მუდმივი კონტაქტები გვექნება სხვა არაბულ ქვეყნებთან, რათა განვიხილოთ ყველა საკითხი, რომლებიც ეხებოდა ჟენევის კონფერენციის დღის წესრიგში დაკ. რაც შეეხება ჩვენს თვალსაზრისს, ჩვენი სურვილია, რომ ჟენევის კონფერენციამ ეფექტიანი საშუალება გახდეს ახლო აღმოსავლეთში მშვიდობის მისაღწევად გაერთიანებული ერების ორგანიზაციის უშიშროების საბჭოს რეზოლუციის საფუძველზე“.

სირიის არაბთა რესპუბლიკის პრეზიდენტმა განაცხადა, რომ სირიის პოლიტიკის ქვაკუთხედია ახლო აღმოსავლეთში მტკიცე მშვიდობის მიღწევა.

აპრიტიკებენ პენტაგონის მოთხოვნებს

ვაშინგტონი, 10 ივნისი. (საკდესი). ამერიკის შეერთებული შტატების კონგრესის სენატი ამჟამად იხილავს კანონპროექტს პენტაგონისათვის 21,9 მილიარდი დოლარის ასიგნების შესახებ სამხედრო შესყიდვებისთვის და ახალი, უწინარეს ყოვლისა რაკეტულ-ატომური იარაღის შესაქმნელად.

პენტაგონის მოთხოვნები სტრატეგიულ შეიარაღებათა ახალი სისტემების განვითარებისათვის ასიგნებათა გადიდების შესახებ საზოგადოებრიობის პროტესტებს იწვევს. მას გმობენ პრესის სხვადასხვა ორგანოები. გაზეთი „ნიუ-იორკ ტაიმსი“ კვეთრად აკრიტიკებს თავდაცვის სამინისტროს საშიშ მოთხოვნებს.

რაკეტულ-ატომური შეიარაღების შექმნის ახალი პროგრამები, რომელთა განხორციელებას მოითხოვს პენტაგონი, ხელს უწყობენ გამალებულ შეიარაღებას და არსებითად აფერხებენ შეიარაღების შეზღუდვის, ხიშს უსვამს „ნიუ-იორკ ტაიმსი“.

„კომუნისტის“ ფოტოკონკურსზე
ო. ფინარიძე — „ამოდის, ნათდება..“

მოსკოვის მეხუთე საერთაშორისო ჩაიკოვსკის საზეიმოებისა

V МЕЖДУНАРОДНЫЙ КОНКУРС ИМ. П. И. ЧАЙКОВСКОГО

დღეს, 11 ივნისს, მოსკოვში, კრემლის ყრილობათა სასახლეში გაიხსნება პ. ი. ჩაიკოვსკის სახელობის მუსიკოს-შემსრულებელთა მეხუთე საერთაშორისო კონკურსი. მეხუთედ შეიკრიბებიან მსოფლიოს სხვადასხვა ქვეყნის წარმომადგენლები ამ დიდ ფორუმზე, რათა საპატიო და პასუხსაგები სამუსიკო შეჯიბრება გამართონ.

მონაწილეობის ხურვილი 281-მა უცხოელმა მუსიკოსმა გამოთქვა. ეს ბევრად აღემატება წინა კონკურსებში მონაწილეთა რიცხვს, რაც თავისთავად მეტყველებს ჩაიკოვსკის სახელობის კონკურსის პოპულარობის ზრდასა და ნნიშვნელობაზე.

კონკურსის პირობები ძირითადად არ შეცვლილა. ოდნავი კორექტივია შეტანილი პროგრამასა და მონაწილეთა ასაკობრივ ენებში: გაითვალისწინეს რა პირობა, რომ კონკურსის მთავარი მიზანია ახალი სახელების გამოვლინება, შემსრულებელთა ასაკი „შეამცირეს“ ორი წლით. ამრიგად, 28 წელს გადაცილებული ინსტრუმენტალისტები და 30 წელს გადაცილებული მომღერლები წლევანდელ „შეჯიბრებაზე“ არ დაიშვებიან.

საშემსრულებლო ხელოვნებას მსოფლიოს 38 ქვეყანა წარმოვიდგენს. პირველად გამოთქვეს მონაწილეობის სურვილი პანამამ, ირლანდიამ, სალვადორმა, ნორვეგიამ, ირანმა... დიდი ჯგუფები ჩამოვიდნენ აშშ-დან, საფრანგეთიდან, ფინეთიდან, იაპონიიდან, ავსტრალიიდან, ინგლისიდან.

საბჭოთა მუსიკოსთა ჯგუფში 11 პიანისტი, 7 მევიოლინე, 6 ვიოლონჩელისტი და 20 ვოკალისტია.

ქართველ მუსიკოს-შემსრულებლებმა კონკურსში მონაწილეობენ ორნი: მევიოლინე რუსუდან გვასალია და პიანისტი ეთერ ანჯაფარიძე.

რუსუდან გვასალია 22 წლისაა. თბილისის კონსერვატორიაში პროფესორ ლ. შიუკაშვილთან სწავლობდა. 1972 წლიდან იგი მოსკოვის კონსერვატორიაში, პროფესორ დ. ოისტრახის კლასში სწავლობს. 1973 წელს ჩ. გვასალიამ გაიმარჯვა პარიზში, ჟან ტიბოს, სასელობის საერთაშორისო კონკურსში.

ეთერ ანჯაფარიძე კონკურსის ჯგუფში ახალგაზრდა მონაწილეა. დაბადა თბილისში, 1956 წელს. სწავლობდა თბილისის კონსერვატორიასთან არსებულ სპეციალურ სამუსიკო სკოლაში, მ. ჭავჭავაძის კლასში. ბოლო რიგ წელი მეგობარ-ნეობდა მოსკოვის კონსერვატორიაში, პროფესორ ვ. ჯორნოსტაევის კლასში. 1972 წელს ბაქოში გახდა ამერკანკავასიის მუსიკოს-შემსრულებელთა კონკურსის ლაურეატი.

ჩაიკოვსკის სახელობის საერთაშორისო კონკურსი 4 ივლისამდე გასტანს. ავტორიტეტული ჟურნის საბოლოო სიტყვას გამარჯვებულთა შესახებ ჩვენც ამ დროს გავიგებთ.

საზღვარგარეთელი სპორტული ჟურნალისტები თბილისში

10 ივნისს თბილისში ჩამოვიდა ჟურნალისტთა დიდი ჯგუფი, რომლებიც წარმოადგენენ დასავლეთ ევროპის, სკანდინავიის, ამერიკის შეერთებული შტატებისა და აფრიკის გავლენიან სპეციალიზებულ გამოცემებსა და ზოგადპოლიტიკური პრესის ორგანოებს. ჯგუფს ხელმძღვანელობს სპორტული პრესის საერთაშორისო ასოციაციის პრეზიდენტი ფ. ტეილორი. უცხოელი ჟურნალისტები ჩვენს ქვეყანაში იმყოფებიან სსრ კავშირის სპორტკომიტეტისა და სსრ კავშირის ოლიმპიური კომიტეტის მოწვევით.

საზღვარგარეთის პრესის წარმომადგენლები ეცნობიან საბჭოთა ქვეყანას, საბჭოთა ადამიანებს ცხოვრებას. მათ, კერძოდ, დათვალიერეს მოსკოვის სპორტული ნაგებობანი, რომლებიც შესაძლოა გამოიყენონ 1980 წელს ოლიმპიური ასპარეზობის ჩატარებისათვის, თუ მოსკოვის უანდილატერად დასმტკიცდა ... ...