ᲙᲝᲛᲔᲠᲪᲘᲣᲚᲘ ᲡᲘᲛᲐᲦᲚᲔ-ᲠᲘᲪᲮᲕᲘᲡ ᲓᲦᲔ

ᲞᲠᲝᲚᲔᲢᲐᲠᲔᲑᲝ ᲧᲕᲔᲚᲐ ᲥᲕᲔᲧᲜᲘᲡᲐ, ᲨᲔᲔᲠᲗᲓᲘᲗ!

ᲙᲝᲛᲔᲠᲪᲘᲡᲢᲘ

ᲡᲐᲥᲐᲠᲗᲕᲔᲚᲝᲡ ᲙᲝᲛᲣᲜᲘᲡᲢᲣᲠᲘ ᲞᲐᲠᲢᲘᲘᲡ ᲪᲔᲜᲢᲠᲐᲚᲣᲠᲘ ᲙᲝᲛᲘᲢᲔᲢᲘᲡ, ᲡᲐᲥᲐᲠᲗᲕᲔᲚᲝᲡ ᲡᲡᲠ ᲣᲛᲐᲦᲚᲔᲡᲘ ᲡᲐᲑᲭᲝᲡᲐ ᲓᲐ ᲡᲐᲥᲐᲠᲗᲕᲔᲚᲝᲡ ᲡᲡᲠ ᲛᲘᲜᲘᲡᲢᲠᲗᲐ ᲡᲐᲑᲭᲝᲡ ᲝᲠᲒᲐᲜᲝ

КОМУНИСТИ — ᲝᲠᲒᲐᲜ ᲪᲙ ᲙᲞ ᲒᲠᲣᲖᲘᲘ, ᲕᲔᲠᲮᲝᲕᲜᲘᲡ ᲡᲐᲑᲭᲝᲗᲐ ᲓᲐᲛᲝᲣᲚᲘ ᲡᲐᲥᲐᲠᲗᲕᲔᲚᲝᲡ ᲡᲡᲠ ᲓᲐ ᲡᲐᲥᲐᲠᲗᲕᲔᲚᲝᲡ ᲛᲘᲜᲘᲡᲢᲠᲗᲐ ᲡᲐᲑᲭᲝᲡ ᲝᲠᲒᲐᲜᲝ

ᲒᲐᲖᲔᲗᲘ ᲒᲐᲛᲝᲓᲘᲡ 1920 ᲬᲚᲘᲡ 3 ᲘᲕᲜᲘᲡᲘᲓᲐᲜ ● № 140 (15961)

17 ᲘᲕᲜᲘᲡᲘ, ᲝᲠᲨᲐᲑᲐᲗᲘ 1974

ᲤᲐᲡᲘ 2 ᲙᲐᲞ.

ᲒᲣᲨᲘᲜ, 16 ᲘᲕᲜᲘᲡᲡ, ᲩᲕᲔᲜᲡ ᲓᲘᲐᲓ ᲡᲐᲕᲭᲝ-ᲒᲚᲝᲤᲘ ᲜᲐᲛᲓᲕᲘᲚᲘ ᲡᲐᲣᲚᲝᲕᲔᲚᲗᲐᲝ-ᲡᲐᲮᲐᲚᲮᲝ ᲖᲔᲘᲛᲘ ᲘᲧᲝ.

ᲮᲔᲚᲘᲡᲣᲤᲚᲔᲑᲘᲡ ᲣᲛᲐᲦᲚᲔᲡ ᲝᲠᲒᲐᲜᲝᲨᲘ — ᲡᲡᲠ ᲙᲐᲕᲨᲘᲠᲘᲡ ᲣᲛᲐᲦᲚᲔᲡ ᲡᲐᲑᲭᲝᲨᲘ ᲐᲠᲩᲔᲣᲚᲘ ᲐᲠᲘᲐᲜ ᲓᲘᲠᲡᲔᲣᲚᲗᲐ ᲨᲝᲠᲘᲡ ᲓᲘᲠᲡᲔᲣᲚᲜᲘ.

ᲔᲠᲗᲘᲡᲣᲚᲝᲕᲜᲔᲑᲐ, ᲓᲐᲠᲐᲖᲔᲣᲚᲝᲑᲐ

ᲓᲘᲓᲘ სადღესასწაულო განწყობილება, ნამდვილი ზეიმი იყო გუშინ საქართველოს ყველა ქალაქსა და ხოფელში, როგორც მთელ საბჭოთა კავშირში, ისე ჩვენს რესპუბლიკაში მაღალი პოლიტიკური აღმავლობის ვითარებაში ჩაიარა სსრ კავშირის უმაღლესი საბჭოს არჩევნებმა. ამ საზეიმო განწყობილებას კიდევ უფრო შეუწყო ხელი და ახალი შემოქმედებითი ძალების ძძლავრი გამოვლინება გვიჩვენა საქართველოში გამართულმა ხალხმრავალმა მიტინგებმა და კრებებმა, რომლებიც მიეძღვნა სკკპ ცენტრალური კომიტეტის გენერალური მდივნის ლ. ი. ბრეჟნევის მიერ ისტორიულ საპროგრამო სიტყვას მოსკოვის ბაუმანის საარჩევნო ოლქში ამომრჩევლებთან შეხვედრაზე.

საზეიმოდ იყო მორთული საქართველოს ქალაქები, სოფლები, ქუჩები და მოედნები, დაწესებულებები, საწარმოების შენობები, საცხოვრებელი სახლები. დილაადრიან ახმაურდა საქართველოს მთა და ბარი, გამოცოცხლდა ᲨᲝᲠᲔᲣᲚᲘ ᲑᲘᲚᲘᲐᲠᲓᲘ ᲓᲐ ᲡᲐᲥᲐᲚᲐᲤᲝᲨᲝᲠᲘᲜᲝᲡ ᲪᲔᲜᲢᲠᲐᲚᲣᲠᲘ ᲛᲐᲒᲘᲡᲢᲠᲐᲚᲘ. ᲩᲕᲔᲜᲘᲡ ᲛᲨᲠᲝᲛᲔᲚᲔᲑᲛᲐ — ᲛᲣᲨᲔᲑᲛᲐ, ᲙᲝᲚᲛᲔᲣᲠᲜᲔᲑᲛᲐ, ᲘᲜᲢᲔᲚᲘ�გᲔᲜᲪᲘᲘᲡ ᲬᲐᲠᲛᲝᲛᲐᲓᲒᲐᲛᲝᲜᲔᲑᲛᲐ ᲐᲮᲐᲚᲒᲐᲖᲠᲓᲝᲛᲐᲗ ᲡᲘᲮᲐᲠᲣᲚᲘᲗ ᲓᲐ ᲛᲐᲦᲐᲚᲘ ᲞᲐᲢᲠᲘᲝᲢᲣᲚᲘ ᲒᲐᲜᲬᲧᲝᲑᲘᲚᲝᲑᲘᲗ ᲛᲘᲘᲐᲠᲗᲔᲡ ᲣᲛᲐᲦᲚᲔᲡᲘ ᲝᲠᲒᲐᲜᲝᲡ — ᲡᲡᲠ ᲙᲐᲕᲨᲘᲠᲘᲡ ᲣᲛᲐᲦᲚᲔᲡᲘ ᲡᲐᲑᲭᲝᲡ ᲐᲠᲩᲔᲕᲜᲔᲑᲘᲡ ᲓᲔᲞᲣᲢᲐᲢᲝᲑᲘᲡ ᲙᲐᲜᲓᲘᲓᲐᲢᲔᲑᲘ. ᲩᲕᲔᲜᲘ ᲡᲐᲮᲔᲚᲛᲬᲘᲤᲝ ᲮᲔᲚᲘᲡᲣᲤᲚᲔᲑᲘᲡ ᲣᲛᲐᲦᲚᲔᲡᲘ ᲝᲠᲒᲐᲜᲝᲡ — ᲡᲡᲠ ᲙᲐᲕᲨᲘᲠᲘᲡ ᲣᲛᲐᲦᲚᲔᲡᲘ ᲡᲐᲑᲭᲝᲡ ᲐᲠᲩᲔᲕᲜᲔᲑᲘ ᲛᲘᲛᲓᲘᲜᲐᲠᲔᲝᲑᲓᲐ ᲓᲦᲔᲡ 6 ᲡᲐᲐᲗᲘᲓᲐᲜ ᲡᲐᲦᲐᲛᲝᲡ 10 ᲡᲐᲐᲗᲐᲛᲓᲔ ᲐᲓᲒᲘᲚᲝᲑᲠᲘᲕᲘ ᲓᲠᲝᲘᲗ.

ᲪᲔᲜᲢᲠᲐᲚᲣᲠ ᲡᲐᲐᲠᲩᲔᲕᲜᲝ ᲙᲝᲛᲘᲡᲘᲐᲨᲘ ᲛᲘᲦᲔᲑᲣᲚᲘ ᲛᲝᲜᲐᲪᲔᲛᲔᲑᲘᲗ, ᲓᲦᲘᲡ 12 ᲡᲐᲐᲗᲘᲡᲐᲗᲕᲘᲡ ᲮᲛᲐ ᲛᲘᲡᲪᲐ ᲐᲛᲝᲛᲠᲩᲔᲕᲔᲚᲗᲐ 85,59 ᲞᲠᲝᲪᲔᲜᲢᲘᲡ, ᲮᲝᲚᲝ ᲡᲐᲦᲐᲛᲝᲡ 6 ᲡᲐᲐᲗᲘᲡᲐᲗᲕᲘᲡ — 99,34 ᲞᲠᲝᲪᲔᲜᲢᲘᲡ. ᲡᲐᲦᲐᲛᲝᲡ 6 ᲡᲐᲐᲗᲘᲡᲐᲗᲕᲘᲡ ᲙᲔᲜᲭᲘᲡᲧᲠᲐᲨᲘ ᲛᲝᲜᲐᲬᲘᲚᲔᲝᲑᲐ ᲛᲘᲘᲦᲝ: ᲠᲣᲡᲔᲗᲘᲡ ᲡᲤᲡ ᲠᲔᲡᲞᲣᲑᲚᲘᲙᲐᲨᲘ — ᲐᲛᲝᲛᲠᲩᲔᲕᲔᲚᲗᲐ 99,02 ᲞᲠᲝᲪᲔᲜᲢᲘᲡ, ᲣᲙᲠᲐᲘ�ნᲘᲡ ᲡᲡᲠ ᲠᲔᲡᲞᲣᲑᲚᲘᲙᲐᲨᲘ — 99,85 ᲞᲠᲝᲪᲔᲜᲢᲘᲡ, ᲑᲔᲚᲝᲠᲣᲡᲘᲘᲡ ᲡᲡᲠ ᲠᲔᲡᲞᲣᲑᲚᲘᲙᲐᲨᲘ — 99,63 ᲞᲠᲝᲪᲔᲜᲢᲘᲡ, ᲣᲖᲑᲔᲙᲔᲗᲘᲡ ᲡᲡᲠ ᲠᲔᲡᲞᲣᲑᲚᲘᲙᲐᲨᲘ — 99,85 ᲞᲠᲝᲪᲔᲜᲢᲘᲡ, ᲧᲐᲖᲐᲮᲔᲗᲘᲡ ᲡᲡᲠ ᲠᲔᲡᲞᲣᲑᲚᲘᲙᲐᲨᲘ — 99,99 ᲞᲠᲝᲪᲔᲜᲢᲘᲡ, ᲡᲐᲥᲐᲠᲗᲕᲔᲚᲝᲡ ᲡᲡᲠ ᲠᲔᲡᲞᲣᲑᲚᲘᲙᲐᲨᲘ — 99,32 ᲞᲠᲝᲪᲔᲜᲢᲘᲡ, ᲐᲖᲔᲠᲑᲐᲘᲯᲐᲜᲘᲡ ᲡᲡᲠ ᲠᲔᲡᲞᲣᲑᲚᲘᲙᲐᲨᲘ — 99,31 ᲞᲠᲝᲪᲔᲜᲢᲘᲡ, ᲚᲘᲢᲕᲘᲡ ᲡᲡᲠ ᲠᲔᲡᲞᲣᲑᲚᲘᲙᲐᲨᲘ — 99,49 ᲞᲠᲝᲪᲔᲜᲢᲘᲡ, ᲛᲝᲚᲓᲐᲕᲔᲗᲘᲡ ᲡᲡᲠ ᲠᲔᲡᲞᲣᲑᲚᲘᲙᲐᲨᲘ — 99,73 ᲞᲠᲝᲪᲔᲜᲢᲘᲡ, ᲚᲐᲢᲕᲘᲡ ᲡᲡᲠ ᲠᲔᲡᲞᲣᲑᲚᲘᲙᲐᲨᲘ — 99,28 ᲞᲠᲝᲪᲔᲜᲢᲘᲡ, ᲧᲘᲠᲒᲘᲖᲔᲗᲘᲡ ᲡᲡᲠ ᲠᲔᲡᲞᲣᲑᲚᲘᲙᲐᲨᲘ — 99,74 ᲞᲠᲝᲪᲔᲜᲢᲘᲡ, ᲢᲐᲯᲘᲙᲔᲗᲘᲡ ᲡᲡᲠ ᲠᲔᲡᲞᲣᲑᲚᲘᲙᲐᲨᲘ — 99,01 ᲞᲠᲝᲪᲔᲜᲢᲘᲡ, ᲡᲝᲛᲮᲔᲗᲘᲡ ᲡᲡᲠ ᲠᲔᲡᲞᲣᲑᲚᲘᲙᲐᲨᲘ — 99,35 ᲞᲠᲝᲪᲔᲜᲢᲘᲡ, ᲗᲣᲠᲥᲛᲔᲜᲔᲗᲘᲡ ᲡᲡᲠ ᲠᲔᲡᲞᲣᲑᲚᲘᲙᲐᲨᲘ — 98,78 ᲞᲠᲝᲪᲔᲜᲢᲘᲡ ᲓᲐ ᲔᲡᲢᲝᲜᲔᲗᲘᲡ ᲡᲡᲠ ᲠᲔᲡᲞᲣᲑᲚᲘᲙᲐᲨᲘ — ᲐᲛᲝᲛᲠᲩᲔᲕᲔᲚᲗᲐ 99,69 ᲞᲠᲝᲪᲔᲜᲢᲘᲡ.

ᲡᲡᲠ ᲙᲐᲕᲨᲘᲠᲘᲡ ᲣᲛᲐᲦᲚᲔᲡᲘ ᲡᲐᲑᲭᲝᲡ ᲐᲠᲩᲔᲕᲜᲔᲑᲘ ᲧᲕᲔᲚᲒᲐᲜ ᲛᲘᲛᲓᲘᲜᲐᲠᲔᲝᲑᲓᲐ ᲐᲛᲝᲛᲠᲩᲔᲕᲔᲚᲗᲐ ᲛᲐᲦᲐᲚᲘ ᲞᲝᲚᲘᲢᲘᲙᲣᲠᲘ ᲐᲥᲢᲘᲕᲝᲑᲘᲡᲐ ᲓᲐ ᲝᲠᲒᲐᲜᲘᲖᲔᲑᲣᲚᲝᲑᲘᲡ ᲕᲘᲗᲐᲠᲔᲑᲘᲡ ᲞᲠᲝᲪᲔᲡᲨᲘ, ᲒᲐᲛᲐᲠᲗᲐ ᲡᲐᲑᲭᲝᲗᲐ ᲙᲐᲕᲨᲘᲠᲘᲡ ᲪᲔᲜᲢᲠᲐᲚᲣᲠᲘ ᲙᲝᲛᲘᲢᲔᲢᲘᲡ ᲛᲘᲛᲐᲠᲗᲕᲘᲗ ᲐᲦᲛᲝᲩᲜᲓᲐ ᲛᲝᲡᲐᲖᲠᲘᲡᲘ ᲓᲐ ᲛᲘᲦᲔᲑᲣᲚᲘ ᲞᲐᲡᲣᲮᲘ ᲛᲝᲡᲐᲖᲠᲘᲡ ᲨᲔᲡᲐᲮᲔᲑ.

ᲛᲝᲡᲙᲝᲕᲘᲡ ᲑᲐᲣᲛᲐᲜᲘᲡ ᲡᲐᲐᲠᲩᲔᲕᲜᲝ ᲝᲚᲥᲨᲘ ᲛᲝᲛᲠᲩᲔᲚᲗᲐᲗᲕᲘᲡ ᲬᲘᲜᲐᲡᲬᲐᲠᲘ ᲪᲜᲝᲑᲔᲑᲘ ᲛᲝᲬᲛᲝᲑᲔᲜ, ᲒᲣᲨᲘᲜᲓᲘᲚᲘ ᲐᲠᲩᲔᲕᲜᲔᲑᲘᲡᲐᲗᲕᲘᲡ ᲓᲦᲔᲡ ᲛᲝᲡᲙᲝᲕᲘᲡ ᲑᲐᲣᲛᲐᲜᲘᲡ ᲡᲐᲐᲠᲩᲔᲕᲜᲝ ᲝᲚᲥᲘᲡ ᲛᲝᲛᲠᲩᲔᲚᲗᲐ ᲨᲝᲠᲘᲡ ᲓᲘᲓᲘ ᲐᲦᲤᲝᲗᲕᲘᲡ ᲛᲘᲦᲔᲑᲣᲚᲘ ᲞᲐᲡᲣᲮᲘᲡᲛᲒᲔᲑᲚᲝᲑᲐ ᲓᲐ ᲛᲘᲡᲘ ᲛᲘᲪᲔᲛᲐ ᲒᲐᲜᲡᲐᲙᲣᲗᲠᲔᲑᲣᲚᲘ ᲐᲦᲤᲝᲗᲕᲘᲡ ᲞᲐᲢᲠᲘᲝᲢᲣᲚᲘ ᲒᲠᲫᲝᲚᲝᲑᲘᲗ ᲛᲘᲘᲠᲗᲕᲐ ᲡᲐᲐᲠᲩᲔᲕᲜᲝ ᲝᲚᲥᲘᲡ ᲛᲝᲛᲠᲩᲔᲚᲗᲐᲗᲕᲘᲡ.

„ᲬᲐᲠᲛᲐᲢᲔᲑᲘᲗᲘ ᲡᲠᲣᲚᲚᲔᲑᲐ ᲙᲚᲐᲢᲤᲝᲠᲛᲐᲡ, — ᲗᲥᲕᲐ ᲐᲛᲑ. Ლ. Ი. ᲑᲠᲔᲟᲜᲔᲕᲛᲐ ᲐᲛᲝᲛᲠᲩᲔᲚᲔᲑᲗᲐᲜ ᲨᲔᲮᲕᲔᲓᲠᲐᲖᲔ, — ᲠᲝᲛᲔᲚᲘᲪ ᲞᲐᲠᲢᲘᲐᲛ ᲬᲐᲛᲝᲐᲧᲔᲜᲐ ᲬᲘᲜᲐ ᲐᲠᲩᲔᲕᲜᲔᲑᲨᲘ, ᲔᲡ ᲙᲘᲓᲔᲕ ᲔᲠᲗᲘ ᲓᲐᲛᲐᲯᲔᲠᲔᲑᲔᲚᲘ ᲐᲠᲘᲡ ᲨᲔᲡᲐᲫᲚᲔᲑᲚᲝᲑᲐ ᲘᲛᲘᲡᲐ, ᲠᲝᲛ ᲚᲔᲜᲘᲜᲣᲠᲘ ᲞᲐᲠᲢᲘᲘᲡ ᲡᲘᲢᲧᲕᲐ ᲓᲐ ᲡᲐᲥᲛᲔ ᲔᲠᲗᲘᲐ. ᲡᲐᲑᲭᲝᲗᲐ ᲮᲐᲚᲮᲛᲐ ᲙᲐᲠᲒᲐᲓ ᲘᲪᲘᲡ ᲓᲔ. ᲛᲐᲡ ᲣᲩᲘᲠᲔᲡᲘ ᲛᲝᲛᲐᲕᲚᲝᲑᲐ ᲐᲛᲡᲮᲔᲚᲔᲑᲓᲐ ᲛᲘᲡᲘ ᲞᲝᲚᲘᲢᲘᲙᲣᲠᲘ ᲞᲠᲘᲜᲪᲘ�პᲘᲗ ᲓᲐ ᲣᲞᲐᲠᲢᲘᲝᲗᲐ ᲡᲐᲠᲬᲛᲣᲜᲝᲑᲘᲗ. ᲩᲕᲔᲜᲘ ᲞᲐᲠᲢᲘᲘᲡ ᲪᲔᲜᲢᲠᲐᲚᲣᲠᲘ ᲙᲝᲛᲘᲢᲔᲢᲘᲡ ᲒᲔᲜᲔᲠᲐᲚᲣᲠᲘ ᲛᲓᲒᲘᲕᲜᲘᲡ Ლ. Ი. ᲑᲠᲔᲟᲜᲔᲕᲘᲡ ᲘᲡᲢᲝᲠᲘᲣᲚᲘ ᲡᲘᲢᲧᲕᲘᲗ, ᲠᲝᲛᲔᲚᲘᲪ ᲓᲐᲛᲐᲯᲔᲠᲔᲑᲔᲚᲘ ᲐᲠᲘᲡ ᲨᲔᲡᲐᲫᲚᲔᲑᲚᲝᲑᲐ ᲐᲛᲡᲮᲔᲚᲔᲑᲓᲐ ᲛᲘᲡᲘ ᲞᲝᲚᲘᲢᲘᲙᲣᲠᲘ ᲞᲠᲘᲜᲪᲘ�პᲘᲗ ᲓᲐ ᲣᲞᲐᲠᲢᲘᲝᲗᲐ ᲡᲐᲠᲬᲛᲣᲜᲝᲑᲘᲗ. ᲩᲕᲔᲜᲘ ᲞᲐᲠᲢᲘᲘᲡ ᲪᲔᲜᲢᲠᲐᲚᲣᲠᲘ ᲙᲝᲛᲘᲢᲔᲢᲘᲡ ᲒᲔᲜᲔᲠᲐᲚᲣᲠᲘ ᲛᲓᲒᲘᲕᲜᲘᲡ Ლ. Ი. ᲑᲠᲔᲟᲜᲔᲕᲘᲡ ᲘᲡᲢᲝᲠᲘᲣᲚᲘ ᲡᲘᲢᲧᲕᲐᲡ ᲛᲝᲡᲙᲝᲕᲘᲡ ᲑᲐᲣᲛᲐᲜᲘᲡ ᲡᲐᲐᲠᲩᲔᲕᲜᲝ ᲝᲚᲥᲨᲘ ᲐᲛᲝᲛᲠᲩᲔᲚᲔᲑᲗᲐᲜ ᲨᲔᲮᲕᲔᲓᲠᲐᲖᲔ ᲓᲐᲛᲐᲠᲗᲣᲚᲘ ᲛᲘᲢᲘᲜᲒᲔᲑᲘᲡᲐ ᲓᲐ ᲙᲠᲔᲑᲔᲑᲖᲔ. ᲠᲝᲛᲚᲘᲡᲗᲕᲘᲡ ᲛᲘᲛᲓᲘᲜᲐᲠᲔᲝᲑᲓᲐ ᲡᲐᲥᲐᲠᲗᲕᲔᲚᲝᲡ ᲛᲨᲠᲝᲛᲔᲚᲔᲑᲘᲡ ᲒᲐᲛᲝᲡᲐᲮᲕᲐ ᲛᲝᲬᲛᲝᲑᲐ ᲙᲝᲛᲣᲜᲘᲡᲢᲔᲑᲘᲡᲐ ᲓᲐ ᲣᲞᲐᲠᲢᲘᲝᲗᲐ ᲓᲔᲛᲝᲙᲠᲐᲢᲘᲘᲡ ᲓᲐᲛᲪᲐᲠᲔᲑᲚᲝᲑᲘᲡ ᲨᲔᲡᲐᲮᲔᲑ.

ᲩᲕᲔᲜᲘ ᲥᲕᲔᲧᲜᲘᲡ ᲡᲐᲮᲔᲚᲛᲬᲘᲤᲝ ᲮᲔᲚᲘᲡᲣᲤᲚᲔᲑᲘᲡ ᲣᲛᲐᲦᲚᲔᲡᲘ ᲝᲠᲒᲐᲜᲝᲡ — ᲡᲡᲠ ᲙᲐᲕᲨᲘᲠᲘᲡ ᲣᲛᲐᲦᲚᲔᲡᲘ ᲡᲐᲑᲭᲝᲡ ᲐᲠᲩᲔᲕᲜᲔᲑᲘ ᲛᲘᲛᲓᲘᲜᲐᲠᲔᲝᲑᲓᲐ ᲘᲛ ᲓᲠᲝᲡ, ᲠᲝᲪᲐ ᲛᲗᲔᲚᲘ ᲩᲕᲔᲜᲘ ᲗᲕᲐᲚᲣᲧᲕᲔᲚᲘᲡᲬᲘᲜᲔᲚᲘ ᲒᲐᲮᲐᲚᲔᲑᲣᲚᲘ ᲞᲝᲚᲘᲢᲘᲙᲣᲠᲘ ᲞᲠᲘᲜᲪᲘ�პᲘᲗ ᲐᲦᲭᲣᲠᲕᲘᲡ XXIV ᲧᲠᲘᲚᲝᲑᲘᲡ ᲘᲡᲢᲝᲠᲘᲣᲚᲘ ᲒᲐᲓᲐᲬᲧᲕᲔᲢᲘᲚᲔᲑᲗᲐᲗᲐ ᲮᲝᲠᲪᲨᲔᲡᲮᲛᲘᲡᲐᲗᲕᲘᲡ, ᲛᲔᲪᲘᲠᲔ ᲮᲣᲗᲬᲚᲘᲬᲠᲘᲡ ᲒᲐᲜᲕᲘᲗᲐᲚᲔᲑᲘᲡᲐᲗᲕᲘᲡ ᲬᲚᲘᲡ ᲓᲐᲕᲐᲚᲔᲑᲗᲐᲗᲐ ᲬᲐᲠᲛᲐᲢᲔᲑᲘᲗ ᲨᲔᲡᲠᲣᲚᲔᲑᲘᲡᲐᲗᲕᲘᲡ. ᲩᲕᲔᲜᲘ ᲛᲠᲔᲣᲕᲚᲝᲑᲘᲗ ᲓᲦᲔᲡ ᲩᲕᲔᲜᲘ ᲥᲕᲔᲧᲜᲘᲡ ᲛᲨᲠᲝᲛᲔᲚᲗᲐ ᲛᲘᲖᲜᲘᲗ ᲓᲐᲛᲐᲯᲔᲠᲔᲑᲔᲚᲘ ᲐᲠᲘᲡ ᲨᲔᲡᲐᲫᲚᲔᲑᲚᲝᲑᲐ ᲐᲛᲡᲮᲔᲚᲔᲑᲓᲐ ᲛᲘᲡᲘ ᲞᲝᲚᲘᲢᲘᲙᲣᲠᲘ ᲞᲠᲘᲜᲪᲘ�პᲘᲗ ᲓᲐ ᲣᲞᲐᲠᲢᲘᲝᲗᲐ ᲡᲐᲠᲬᲛᲣᲜᲝᲑᲘᲗ. ᲩᲕᲔᲜᲘ ᲛᲠᲔᲣᲕᲚᲝᲑᲘᲗ ᲓᲦᲔᲡ ᲩᲕᲔᲜᲘ ᲛᲘᲖᲜᲘᲗ ᲓᲐᲛᲐᲯᲔᲠᲔᲑᲔᲚᲘ ᲐᲠᲘᲡ ᲨᲔᲡᲐᲫᲚᲔᲑᲚᲝᲑᲐ ᲐᲛᲡᲮᲔᲚᲔᲑᲓᲐ ᲛᲘᲡᲘ ᲞᲝᲚᲘᲢᲘᲙᲣᲠᲘ ᲞᲠᲘᲜᲪᲘ�პᲘᲗ ᲓᲐ ᲣᲞᲐᲠᲢᲘᲝᲗᲐ ᲡᲐᲠᲬᲛᲣᲜᲝᲑᲘᲗ. ᲩᲕᲔᲜᲘ ᲞᲐᲠᲢᲘᲘᲡ ᲪᲔᲜᲢᲠᲐᲚᲣᲠᲘ ᲙᲝᲛᲘᲢᲔᲢᲘᲡ ᲒᲔᲜᲔᲠᲐᲚᲣᲠᲘ ᲛᲓᲒᲘᲕᲜᲘᲡ Ლ. Ი. ᲑᲠᲔᲟᲜᲔᲕᲘᲡ ᲘᲡᲢᲝᲠᲘᲣᲚᲘ ᲡᲘᲢᲧᲕᲘᲗ, ᲠᲝᲛᲔᲚᲘᲪ ᲓᲐᲛᲐᲯᲔᲠᲔᲑᲔᲚᲘ ᲐᲠᲘᲡ ᲨᲔᲡᲐᲫᲚᲔᲑᲚᲝᲑᲐ ᲐᲛᲡᲮᲔᲚᲔᲑᲓᲐ ᲛᲘᲡᲘ ᲞᲝᲚᲘᲢᲘᲙᲣᲠᲘ ᲞᲠᲘᲜᲪᲘ�პᲘᲗ ᲓᲐ ᲣᲞᲐᲠᲢᲘᲝᲗᲐ ᲡᲐᲠᲬᲛᲣᲜᲝᲑᲘᲗ. (ᲡᲐᲯᲓᲔᲡᲘ).

ᲡᲡᲠ ᲙᲐᲕᲨᲘᲠᲘᲡ ᲣᲛᲐᲦᲚᲔᲡᲘ ᲡᲐᲑᲭᲝᲡ ᲐᲠᲩᲔᲕᲜᲔᲑᲘᲡ ᲪᲔᲜᲢᲠᲐᲚᲣᲠᲘ ᲡᲐᲐᲠᲩᲔᲕᲜᲝ ᲙᲝᲛᲘᲡᲘᲐᲨᲘ

ᲙᲕᲘᲠᲐᲡ, 1974 ᲬᲚᲘᲡ 16 ᲘᲕᲜᲘᲡᲡ, ᲒᲐᲘᲛᲐᲠᲗᲐ ᲡᲐᲑᲭᲝᲗᲐ ᲡᲝᲪᲘᲐᲚᲘᲡᲢᲣᲠᲘ ᲠᲔᲡᲞᲣᲑᲚᲘᲙᲔᲑᲘᲡ ᲙᲐᲕᲨᲘᲠᲘᲡ ᲛᲔᲪᲮᲠᲛᲔ ᲛᲝᲬᲕᲔᲕᲘᲡ ᲣᲛᲐᲦᲚᲔᲡᲘ ᲡᲐᲑᲭᲝᲡ ᲐᲠᲩᲔᲕᲜᲔᲑᲘ.

16 ᲘᲕᲜᲘᲡᲡ ᲛᲝᲡᲙᲝᲕᲨᲘ, ᲙᲐᲕᲨᲘᲠᲘᲡ ᲡᲐᲮᲚᲨᲘ, ᲒᲐᲘᲛᲐᲠᲗᲐ ᲡᲡᲠ ᲙᲐᲕᲨᲘᲠᲘᲡ ᲣᲛᲐᲦᲚᲔᲡᲘ ᲡᲐᲑᲭᲝᲡ ᲐᲠᲩᲔᲕᲜᲔᲑᲘᲡ ᲪᲔᲜᲢᲠᲐᲚᲣᲠᲘ ᲡᲐᲐᲠᲩᲔᲕᲜᲝ ᲙᲝᲛᲘᲡᲘᲘᲡ ᲡᲮᲓᲝᲛᲐ, ᲠᲝᲛᲔᲚᲖᲔᲪ ᲛᲝᲘᲡᲛᲘᲜᲔᲡ ᲙᲝᲛᲘᲡᲘᲘᲡ ᲗᲐᲕᲛᲯᲓᲝᲛᲐᲠᲘᲡ პ. ნ. ᲤᲔᲓᲝᲠᲝᲡᲔᲕᲘᲡ ᲘᲜᲤᲝᲠᲛᲐᲪᲘᲐ ᲩᲕᲔᲜᲡ ᲥᲕᲔᲧᲜᲘᲡ ᲙᲔᲜᲭᲘᲡᲧᲠᲐᲨᲘ ᲛᲝᲜᲐᲬᲘᲚᲔᲝᲑᲘᲡ ᲨᲔᲡᲐᲮᲔᲑ.

ᲐᲠᲩᲔᲕᲜᲔᲑᲘ ᲛᲘᲦᲔᲑᲣᲚᲘ ᲘᲧᲝ ᲛᲝᲡᲙᲝᲕᲘᲡ ᲑᲐᲣᲛᲐᲜᲘᲡ ᲡᲐᲐᲠᲩᲔᲕᲜᲝ ᲝᲚᲥᲘᲡ ᲛᲝᲛᲠᲩᲔᲚᲗᲐᲗᲕᲘᲡ ᲬᲘᲜᲐᲡᲬᲐᲠᲘ ᲪᲜᲝᲑᲔᲑᲘ ᲛᲝᲬᲛᲝᲑᲔᲜ, ᲒᲣᲨᲘᲜᲓᲘᲚᲘ ᲐᲠᲩᲔᲕᲜᲔᲑᲘᲡᲐᲗᲕᲘᲡ ᲓᲦᲔᲡ ᲛᲝᲡᲙᲝᲕᲘᲡ ᲑᲐᲣᲛᲐᲜᲘᲡ ᲡᲐᲐᲠᲩᲔᲕᲜᲝ ᲝᲚᲥᲘᲡ ᲐᲠᲩᲔᲕᲜᲔᲑᲘᲡ ᲪᲔᲜᲢᲠᲐᲚᲣᲠᲘ ᲡᲐᲐᲠᲩᲔᲕᲜᲝ ᲙᲝᲛᲘᲡᲘᲘᲡ ᲡᲮᲓᲝᲛᲐ, ᲠᲝᲛᲔᲚᲖᲔᲪ ᲛᲘᲘᲦᲝ ᲘᲜᲤᲝᲠᲛᲐᲪᲘᲐ ᲩᲕᲔᲜᲡ ᲥᲕᲔᲧᲜᲘᲡ ᲛᲝᲥᲐᲚᲐᲥᲔᲝᲑᲠᲘᲕᲘ ᲓᲠᲝᲘᲗ.

ᲐᲠᲩᲔᲕᲜᲔᲑᲘ ᲛᲘᲦᲔᲑᲣᲚᲘ ᲘᲧᲝ ᲛᲗᲚᲘᲡ, ᲙᲐᲕᲨᲘᲠᲘᲡ ᲡᲐᲮᲚᲨᲘ, ᲒᲐᲘᲛᲐᲠᲗᲐ ᲡᲡᲠ ᲙᲐᲕᲨᲘᲠᲘᲡ ᲣᲛᲐᲦᲚᲔᲡᲘ ᲡᲐᲑᲭᲝᲡ ᲐᲠᲩᲔᲕᲜᲔᲑᲘᲡ ᲪᲔᲜᲢᲠᲐᲚᲣᲠᲘ ᲡᲐᲐᲠᲩᲔᲕᲜᲝ ᲙᲝᲛᲘᲡᲘᲘᲡ ᲒᲐᲜᲬᲧᲝᲑᲘᲗ.

ᲗᲑᲘᲚᲘᲡᲘ. 1974 ᲬᲚᲘᲡ 16 ᲘᲕᲜᲘᲡᲘ. ᲡᲡᲠ ᲙᲐᲕᲨᲘᲠᲘᲡ ᲣᲛᲐᲦᲚᲔᲡᲘ ᲡᲐᲑᲭᲝᲡ ᲐᲠᲩᲔᲕᲜᲔᲑᲘ. ᲡᲣᲠᲐᲗᲔᲑᲖᲔ: ᲖᲔᲛᲝᲗ — ᲗᲑᲘᲚᲘᲡᲘᲡ ᲚᲔᲜᲘᲜᲘᲡ ᲮᲐᲮᲚᲝᲑᲘᲡ ᲔᲚᲔᲥᲢᲠᲝᲛᲐᲒᲜᲘᲢᲣᲠᲘ ᲥᲐᲠᲮᲜᲘᲡ ᲛᲣᲨᲐᲗᲐ ᲓᲐᲛᲗᲐᲕᲐᲠᲘ ᲒᲐᲛᲝᲤᲠᲘᲜᲔᲑᲣᲚᲘ ᲡᲐᲑᲭᲝᲗᲐ ᲡᲐᲠᲩᲔᲕᲜᲘᲡ ᲣᲛᲐᲦᲚᲔᲡᲘ ᲡᲐᲑᲭᲝᲡ ᲐᲠᲩᲔᲕᲜᲔᲑᲘᲡ ᲓᲦᲔᲡ ᲛᲝᲡᲙᲝᲕᲘᲡ ᲑᲐᲣᲛᲐᲜᲘᲡ ᲡᲐᲐᲠᲩᲔᲕᲜᲝ ᲝᲚᲥᲘᲡ ᲐᲠᲩᲔᲕᲜᲔᲑᲘᲡ ᲓᲦᲔᲡ. ᲛᲐᲡᲗᲐᲜ ᲔᲠᲗᲐᲓ ᲐᲛᲐᲚᲚᲔᲑᲡ ᲐᲠᲘᲡ ᲛᲘᲡᲘ ᲪᲝᲚᲘ, ᲐᲜᲐ ᲔᲚᲔᲥᲢᲠᲝᲛᲐᲒᲜᲘᲢᲣᲠᲘ ᲛᲘᲦᲔᲑᲣᲚᲘᲡ ᲐᲮᲡᲜᲐ. ᲛᲐᲡᲗᲐᲜ ᲔᲠᲗᲐᲓ ᲐᲛᲐᲚᲚᲔᲑᲡ ᲐᲠᲘᲡ ᲩᲕᲔᲜᲘ ᲪᲝᲚᲘ, ᲬᲐᲠᲡᲣᲚᲨᲘ ᲐᲒᲠᲔᲗᲕᲔ ᲐᲛᲘᲢᲐᲜᲘᲚᲘ ᲐᲠᲘᲡ ᲩᲕᲔᲜᲘ ᲪᲝᲚᲘ, ᲐᲮᲐᲚᲒᲐᲖᲠᲓᲝᲑᲐ ᲓᲐ ᲐᲮᲐᲚᲒᲐᲖᲠᲓᲝᲗᲐ ᲛᲝᲜᲐᲬᲘᲚᲔᲝᲑᲐ. ᲛᲐᲡᲗᲐᲜ ᲔᲠᲗᲐᲓ ᲛᲘᲛᲐᲠᲗ

პარტიისა და ხალხის ერთიანობა

დიდი მოქალაქეობრივი შეგნებით

(დასასრული)

ორჯონიკიძის სახელობის № 1 სამკერვალო ფაბრიკის მოწინავე მკერავი ვ. პისარევა, ექსპერიმენტული საშუალო სკოლის მასწავლებელი მ. კობახიძე, თბილგვირაბმშენის გვირაბგამყვანთა კომკავშირულ-ახალგაზრ დ უ ლ ი ბრიგადის ხელმძღვანელი მ. კოკოლაშვილი, საქართველოს სსრ მეცნიერებათა აკადემიის პრეზიდენტი ი. ვეკუა, ქიროვის სახელობის ჩარხსამშენებლო ქარხნის ნოვატორი ზეინკალი ზ. სარალიძე, საავიაციო ქარხნის ნოვატორი ზეინკალი ვ. ასათიანი.

ხმის მიცემის შემდეგ საარჩევნო უბნიდან გამოსვლისას ყველა თბილისელის გულისთქმა გამოხატა ლენინის სახელობის ელმავალსამშენებლო ქარხნის ნოვატორმა ზეინკალმა. სოციალისტური შრომის გმირმა ვ. პაპანაშვილმა.

— დიდად გახარებული ვარ, — აღნიშნა ვ. პაპანაშვილმა, — სკკპ ცენტრალური კომიტეტის გენერალური მდივნის ლ. ი. ბრეჟნევის უაღრესად ღრმაშინაარსიანი სიტყვით, რომელიც მან ამომრჩევლებთან შეხვედრაზე წარმოთქვა. საბჭოთა ხალხის ცხოვრების დონის მკვეთრი ამაღლების ის პერსპექტივები, რომლებიც ამ საპროგრამო სიტყვაშია მოცემული, თვითეულ ჩვენგანს, ყველა მუშასა და კოლმეურნეს აღგვაფრთოვანებს ახალ-ახალი საწარმოო წარმატებების მოსაპოვებლად.

წინასაარჩევნო დღეებში ჩემს ხალხს, ჩემს კოლექტივს დავბირდი — 16 ივნისისათვის გამენაღდებინა ნახევარი წლის გეგმა. სიტყვა შევასრულე. და განა მარტო მე მოვიქეცი ასე! ჩვენი საწარმოს ბრიგადა ბრიგადამ. ცალკეულმა მუშამ ენერგიულად იშრომეს და ნაკისრი ვალდებულება პირნათლად გაანაღდეს. ამიტომ დღეს ასე მხარგამართული შევედი საარჩევნო უბანში და ხმა მივეცი ჩემი სამშობლოს წინსვლას, კომუნიზმის მშენებლობის დიად საქმეს. ასე მესმის ჩემი კონსტიტუციური უფლების განხორციელება, ასე წარმომიდგენია ყველა თბილისელი მუშისა და ყველა მშრომელის მისწრაფებანი.

ასეთი გრძნობითა და ფიქრებით მივიდნენ საარჩევნო უბნებში და ხმა მისცეს კომუნისტებისა და უპარტიოების ღირსეულ კანდიდატებს მაუდ-კამეოლის კომბინატის ოსტატის თანაშემწემ, სოციალისტური შრომის გმირმა ვ. ქემაშვილმა, საავიაციო ქარხნის ამწყობმა ზეინკალმა ვ. ლუკიანოვმა, სართავ-სატრიკოტაჟო კომბინატის მოწინავე მრთველმა შ. არათანაშვილმა, ფეხსაცმლის ფაბრიკა „ისანის“ საამქროს ოსტატმა ა. ჩხიტუნიძემ, საკონდიტრო კომბინატის ოსტატმა, კომუნისტური შრომის დამკვრელმა უ. ჭელიძემ, საქართველოს სსრ დამსახურებულმა მასწავლებელმა მ. გიორგაძემ, ძველმა ბოლშევიკებმა დ. ლომაძემ, გ. მირიანაშვილმა, ა. გიორგაძემ, თ. შავიშვილმა, ლილი და ბარბარე ღოღობერიძეებმა, ახალგაზრდა ამომრჩევლებმა მ. რატიანმა, ლ. არსენიშვილმა, მ. წიქარიშვილმა, ათიათასობით სხვა თბილისელმა — იმათ, ვისთვისაც ძვირფასია კომუნისტური პარტიის დიალოგბათა განხორციელების საკაცობრიო საქმე.

და მართლაც, საბჭოთა საქართველოს დედაქალაქის მშრომელებმა სსრ კავშირის უმაღლესი საბჭოს არჩევნებში აქტიური, ერთსულოვანი მონაწილეობით მკაფიოდ გამოხატეს თავიანთი მაღალი პატრიოტული გრძნობები, ჯანსაღი ფიქრები, მშობლიური კომუნისტური პარტიის საშინაო და საგარეო პოლიტიკისადმი სიფაქიზით აღსავსე მხურვალე სიყვარული და მხარდაჭერა, სკკპ ცენტრალური კომიტეტის, მისი პოლიტბიუროს ენერგიული მოღვაწეობის მაღალი შეფასება.

საარჩევნო კამპანიაში თბილისელთა ერთსულოვნება ჩვენი საერთო საქმისადმი მშრომელთა ურყევი ერთგულების შესანიშნავი დემონსტრაცია იყო.

თბილისში დღის პირველ ნახევარში თითქმის უკვე დამთავრებული იყო ხმის მიცემა, საღამოს კი საარჩევნო კომისიები შეუდგნენ ხმების დათვლას, შედეგების შეჯამებას.

გ. ჩიქვინიძე.

აფხაზეთის ასსრ გუდაუთის რაიონის სოფელ დურიფშის ლენინის ორდენოსან კოლმეურნეობაში არსებულ საარჩევნო უბანში ერთ-ერთი პირველი მივიდა კოლმეურნეობის უხუცესი წევრი 97 წლის მახთი ტარკილის ოჯახი: ქალიშვილი — სოფლის სკოლის პედაგოგი ეკატერინე და შვილიშვილი რიტა, რომელიც პირველად მონაწილეობს სსრ კავშირის უმაღლესი საბჭოს არჩევნებში.

სურათზე: არჩევნებში ხმას აძლევენ აფხაზი დღეგრძელის ოჯახის წევრები — ეკატერინე, მახთი და რიტა ტარკილები.

ო. ჯოხონელიძის ფოტო (საქინფორმის ფოტოქრონიკა).

სამშობლოს სადიდებლად, ხალხის საკეთილდღეოდ

სიამაყის გრძნობა

საყოველთაო სახალხო ენთუზიაზმი იყო გუშინ თბილისის ლენინის რაიონში. სსრ კავშირის უმაღლესი საბჭოს არჩევნებმა ერთსულოვნად ჩაიარა, და ამ საყოველთაო ენთუზიაზმს მეტი შემართება შემატა ამხ. ლ. ი. ბრეჟნევის სიტყვამ, რომელიც მან წინადღეით წარმოთქვა ქ. მოსკოვის ბაუმანის ოლქის ამომრჩეველთა წინაშე. ამხანაგმა ლ. ი. ბრეჟნევმა მეტად მაღალი შეფასება მისცა მოსკოველთა შრომას, მათს როლს საერთო-სახალხო სოციალისტურ შეჯიბრებაში. ქვეყნის დედაქალაქის მშრომელთა მუშაობის ესოდენ დიდი შეფასება ყველასათვის სასიამოვნოა, რადგან ჩვენც მოსკოვის მოწინავე საწარმოთა მაგალითისამებრ ვშრომობთ, მათს გამოცდილებას ვსწავლობთ და ვნერგავთ წარმოებაში.

თავის ვრცელ სიტყვაში ლ. ი. ბრეჟნევმა დიდი ყურადღება დაუთმო ჩვენი ქვეყნის ეკონომიკის შემდგომ წინსვლას. ის მნიშვნელოვანი დასკვნები, ღრმა განზოგადებანი, რომელიც მან ამ საკითხის განხილვისას გააკეთა, საპროგრამო მიმართულებად უნდა გახდეს სკკპ ცენტრალური კომიტეტისა და სსრ კავშირის მინისტრთა საბჭოს „საქართველოს სსრ სახალხო მეურნეობის შემდგომი განვითარების შესახებ“ დადგენილებისა და საქართველოს კომპარტიის ცენტრალური კომიტეტის XIII პლენუმის გადაწყვეტილებათა პრაქტიკულად განხორციელების საქმეში.

სიამაყის გრძნობა გიპყრობს, როცა ხედავ შენი სამშობლოს ძლიერებას საერთაშორისო დიდ ავტორიტეტს, მისი წინსვლის და აყვავების უამრავ მაგალითს. ყოველივე ამის წინამძღოლი და სულისჩამდგმელია კომუნისტური პარტია, მისი მებრძოლი ბირთვი — სკკპ ცენტრალური კომიტეტი, პოლიტიკიური, რომელსაც სათავეში უდგას ამხანაგი ლ. ი. ბრეჟნევი.

დიდი ამოცანებია მომდინარე და მომავალ ხუთწლეულში თბილისის ფოლად-თუჯსამსხმელო ქარხნის წინაშე. მაგრამ სიძნელეები არ გვაშინებს, საერთო სახალხო ენთუზიაზმი, საერთო სახალხო ზრუნვა, რითაც ჩვენ ვართ გარემოსილი, დაგვეხმარება მაღალხარისხოვნად, ნაკლები დანახარჯებით განვახორციელოთ ჩვენს წინაშე დასახული საწარმოო დავალებები.

გ. კურტანიძე,

თბილისის ფოლად-თუჯსამსხმელო ქარხნის მეკოპე, სოციალისტური შრომის გმირი, საქართველოს სსრ უმაღლესი საბჭოს დეპუტატი.

შრომის დიდება

არჩევნების დროს ხშირად გვკითხებიან, თქვენთან რა სიახლეებია განვლილ ოთხ წელიწადშიო. ამ კითხვას დღეს შეგვიძლია ვუპასუხოთ არა ტრადიციულად, არამედ სულ სხვაგვარად, ახლებურად. ახალია, მაგალითად, განწყობილება, შრომისადმი დამოკიდებულება. ჩვენი კოლმეურნეების განწყობილება და შრომისადმი დამოკიდებულება საზოგადოებრივი საქმის წინსვლით არის განპირობებული. მან იცის, რომ რაც უფრო მაღალხარისხოვნად და დადგენილ ვადებში შეასრულებს ამა თუ იმ სამუშაოს, იმდენად მოსავლიანობა გადიდდება და კოლმეურნეობას მეტი შემოსავალი ექნება. ნაშრომის ანაზღაურებაც უფრო მეტი იქნება. მაღალი ანაზღაურება კი შრომელ კაცს კარგ გუნება-განწყობაზე აყენებს.

წინა არჩევნებიდან დღემდე განვლილ ოთხ წელიწადში შრომისადმი კეთილი განწყობიერება ჩვენს კოლმეურნეებს იმანაც შეუქმნა, რომ სოფლემ მიიღო არა მარტო ბევრი სასოფლო-სამეურნეო მანქანა, არამედ გაჩნდა ახალი ტიპის მანქანებიც, რომლებმაც ერთობ გააიოლა შრომა. ძალზე გაიოლდა შრომა მევენახეობაში, მემინდვრეობაში, პირუტყვის საკვებმოპოვებაში, აგრეთვე მეცხოველეობაში. ახალი სახის მანქანებმა სოფლად მეტი დაინტერესება გამოიწვია, შრომელებს ხალისი შემატა. მეცხოველეობაში ნახევარი წლის გეგმა გადამეტებით შეგასრულეთ, მემინდვრეობაშიც ასე იქნება, მოსავალს უდანაკარგოდ ავიღებთ და საშობაოლოს მივცემთ მეტ პროდუქტებს.

პირადად ჩემთვის განვლილი ოთხი წელი სიხარულისა და შრომითი ამოძავლობის წლები იყო. ბევრი ჯილდო მივიღე ამ წლებში, შარშან კი სოციალისტური შრომის გმირობა მომანიჭეს. ამ დიდი ჯილდოსათვის დიდი მადლობელი ვარ ჩვენი კომუნისტური პარტიის, საბჭოთა მთავრობის. ამასთან არ შემიძლია არ აღვნიშნო და მადლობა არ მოვახსენო ჩვენი კოლმეურნეობის შშრომელებს, რომლებმაც ხელი შემიწყეს მთელი ენერგიით მემუშაონა, ამამაღლეს გმირობამდე. ასე რომ ეს დიდი ჯილდო მათი კეთილისებაც არის.

გულიით მიხარია, რომ ჩვენი მეზობელი ენთილი თავმჯდომარე ბრსენ კობაიძე მორიგჯერ აირჩიეს ჩვენი ქვეყნის პარლამენტში. ჩვენი სოფლის შშრომელთა სახელით ვულოცავ მას ამ დიდ წარმატებას და ვუსურვებ ავკოპაც ღირსეულად შეასრულებინოს ხალხის ერთგული მსახურის საპატიო მოვალეობა.

ი. ფიროსმანაშვილი,

წითელწყაროს რაიონის გამარჯვების კოლმეურნეობის თავმჯდომარე, სოციალისტური შრომის გმირი.

საამაყო გამარჯვებანი

ბუნებრივია, ყველა ჩვენგანი, დიდი საბჭოთა ხალხი მთელი გულისყურით მოელოდა ჩვენი ქვეყნის უმაღლესი საბჭოს მომდინარე არჩევნების დღეებში საბჭოთა კავშირის კომუნისტური პარტიის და მთავრობის ხელმძღვანელთა და მათ შორის პირველ რიგში ამხანაგ ლ. ი. ბრეჟნევის გამოსვლას ამომრჩეველთა წინაშე. საბჭოთა პარლამენტის არჩევნებში დეპუტატებთან შეხვედრა ჩვენში ტრადიციად იქცა. ერთი მხრივ, გასული ოთხეულის საქმეთა დასაანგარიშებლად და შესაჯამებლად, ხოლო მეორე მხრივ, იმ მაღალი იმედების, იმ მაღალი ამოცანების ერთხელ კიდევ გასათვალისწინებლად, რომელთა განხორციელებასაც ისახავს ჩვენი პარტია საბჭოთა ხალხის საკითხლდღეიდან მომავალ ოთხწლეულში.

ყველა ამ საკითხზე საუბარი: წარსულის ანალიზი და მომავალ ამოცანათა განსაზღვრა-დახასიათება ყველაზე მეტად, რასაკვირველია, ქვეყნის პირველ ხელმძღვანელს ხელეწიფების.

ამიტომაც ლ. ი. ბრეჟნევის ამ წინასაარჩევნო სიტყვამ არამც თუ ყოველი ჩვენგანის შეუნელებელი ყურადღება, არამედ მთელი მსოფლიოს მოწინავე საზოგადოებრიობის უდიდესი ინტერესი გამოიწვია. ჭეშმარიტად საამაყო გამარჯვებანი, რომლებსაც ჩვენმა ქვეყანამ გასულ ოთხწლეულში შინ და გარეთ მიაღწია.

მე განსაკუთრებით მხიარმოვნებს გამოვთქვა ჩემი დიდი კმაყოფილება ჩვენი პარტიის ლენინური ცენტრალური კომიტეტის, პირადად ლ. ი. ბრეჟნევის დაუღალავი ზრუნვის გამო მსოფლიოს მშვიდობის განმტკიცების საქმეში, საბჭოთა კავშირის კომუნისტური პარტიის XXIV ყრილობის გადაწყვეტილებათა ურყევად განხორციელების საქმეში.

„დაიცავით საბჭოთა ადამიანების მშვიდობიანი შრომა, განამტკიცეთ მშვიდობა მთელ მსოფლიოში — ასეთია ამომრჩეველთა მთავარი განაწესი. პარტიას მუდამ ყურადღების ცენტრში აქვს იგი, დაუცხრომლად მუშაობს ამ დიდი და რთული ამოცანის გადასაწყვეტად. საბჭოთა კავშირის კომუნისტური პარტიის წინასაარჩევნო პლატფორმა მშვიდობის პლატფორმაა. სწორედ ამიტომ არის, რომ ჩვენი ქვეყნის ყველა შშრომელი ასე მხურვალედ უჭერს მას მხარს“. დიახ. ლ. ი. ბრეჟნევის ამ განცხადებას მხურვალედ ვუჭერთ მხარს ყოველი ჩვენგანი, მშვიდობა მთელ მსოფლიოს!

ირაკლი აბაშიძე,

პოეტი-აკადემიკოსი.

ᲛᲐᲦᲐᲚᲘ ᲐᲥᲢᲘᲕᲝᲑᲘᲡ ᲕᲘᲗᲐᲠᲔᲑᲐᲨᲘ

რეპორტაჟი აფხაზეთის, აჭარის და სამხრეთ ოსეთის საარჩევნო ოლქებიდან

ᲐᲤᲮᲐᲖᲔᲗᲘᲡ ᲐᲡᲡᲠ ᲒᲣᲓᲐᲣᲗᲘᲡ ᲠᲐᲘᲝᲜᲘᲡ ᲡᲝᲤᲔᲚ ᲓᲣᲠᲘᲤᲨᲘᲡ ᲚᲔᲜᲘᲜᲘᲡ ᲝᲠᲓᲔᲜᲝᲡᲐᲜ ᲙᲝᲚᲛᲔᲣᲠᲜᲔᲝᲑᲐᲨᲘ ᲐᲠᲡᲔᲑᲣᲚ ᲡᲐᲐᲠᲩᲔᲕᲜᲝ ᲣᲑᲜᲘᲡ ᲛᲝᲡᲐᲮᲚᲔᲗᲐ ᲠᲘᲪᲮᲕᲘ ᲐᲠᲩᲘᲚᲘᲡ ᲛᲘᲖᲔᲖᲘᲗ ᲐᲠᲩᲘᲡᲣᲚᲘ ᲞᲘᲠᲕᲔᲚᲘ ᲙᲐᲜᲓᲘᲓᲐᲢᲘᲡ ᲛᲝᲜᲐᲬᲘᲚᲔ ᲛᲐᲡᲗᲐᲜ ᲗᲐᲕᲘᲡ ᲒᲐᲜᲐᲪᲮᲐᲓᲔᲑᲘᲗ ᲐᲠᲩᲔᲕᲜᲔᲑᲘᲡ ᲓᲠᲝᲡ ᲛᲘᲛᲦᲔᲑᲘᲡ ᲬᲘᲜᲐᲨᲔ ᲓᲐᲜᲘᲡ ᲛᲘᲡᲪᲔᲛᲐ ᲓᲐ ᲛᲘᲡᲪᲔᲡ ᲞᲐᲠᲢᲘᲝᲡ XXIV ᲧᲠᲘᲚᲝᲑᲘᲡ ᲬᲘᲜᲐᲡᲬᲐᲠᲓᲐᲡᲐᲮᲣᲚᲘ ᲞᲠᲝᲒᲠᲐᲛᲘᲡ ᲓᲐᲜᲐᲪᲘᲡ ᲞᲘᲠᲕᲔᲚᲘ ᲬᲚᲘᲡ ᲛᲝᲡᲬᲠᲐᲤᲔᲑᲘᲗ ᲨᲔᲡᲠᲣᲚᲔᲑᲘᲡᲐᲗᲕᲘᲡ.

ᲐᲡᲔᲗᲘ ᲒᲠᲫᲜᲝᲑᲘᲗᲐ ᲓᲐ ᲤᲘᲥᲠᲔᲑᲘᲗ ᲛᲘᲒᲕᲘᲓᲜᲔᲜ ᲐᲤᲮᲐᲖᲗᲐ ᲛᲣᲨᲐᲝᲑᲘᲡ ᲛᲝᲠᲩᲘᲚᲘ ᲐᲓᲐᲛᲘᲐᲜᲔᲑᲘ, ᲡᲐᲐᲠᲩᲔᲕᲜᲝ ᲣᲑᲜᲔᲑᲘᲡ ᲓᲐ ᲡᲮᲕᲐ ᲛᲘᲡᲘᲡ ᲦᲘᲠᲡᲣᲚᲘ ᲙᲐᲜᲓᲘᲓᲐᲢᲔᲑᲘᲡ.

ᲡᲐᲐᲠᲩᲔᲕᲜᲝ ᲙᲝᲛᲘᲡᲘᲘᲡ ᲬᲔᲠᲘᲡ ᲛᲘᲡᲐᲮᲔᲚᲘᲗ ᲐᲛᲝᲛᲠᲩᲔᲚᲔᲑᲘᲡ ᲛᲘᲛᲦᲔᲑᲘᲡ ᲓᲝᲠᲘᲡ ᲛᲘᲡᲐᲪᲔᲛᲐᲓ ᲬᲘᲜᲐᲡᲬᲐᲠᲓᲐᲡᲐᲮᲣᲚᲘ ᲠᲐᲓᲘᲝᲒᲠᲐᲛᲘᲡ ᲛᲘᲡᲐᲪᲔᲛᲘᲗ ᲨᲔᲡᲠᲣᲚᲓᲐ ᲛᲔᲠᲕᲔ ᲬᲚᲘᲡ ᲗᲔᲑᲔᲠᲕᲐᲚᲘ ᲐᲛᲝᲛᲠᲩᲔᲚᲔᲑᲘᲡ ᲡᲐᲐᲠᲩᲔᲕᲜᲝ ᲣᲑᲜᲔᲑᲘᲡ ᲛᲘᲡᲐᲪᲔᲛᲘ ᲓᲐ ᲛᲘᲡᲪᲔᲡ ᲞᲐᲠᲢᲘᲝᲡ XXIV ᲧᲠᲘᲚᲝᲑᲘᲡ ᲬᲘᲜᲐᲡᲬᲐᲠᲓᲐᲡᲐᲮᲣᲚᲘ ᲞᲠᲝᲒᲠᲐᲛᲘᲡ ᲓᲐᲜᲐᲪᲘᲡ ᲞᲘᲠᲕᲔᲚᲘ ᲬᲚᲘᲡ ᲛᲝᲡᲬᲠᲐᲤᲔᲑᲘᲗ ᲨᲔᲡᲠᲣᲚᲔᲑᲘᲡᲐᲗᲕᲘᲡ.

ᲩᲕᲔᲜᲘ ᲙᲝᲚᲔᲥᲢᲘᲣᲠᲘ ᲙᲝᲠᲔᲡᲞᲝᲜᲓᲔᲜᲢᲔᲑᲘᲡᲐᲒᲐᲜ

ᲛᲖᲘᲣᲠᲘ აფხაზეთის მშრომელები ახალი შესანიშნავი მიღწევებით შეხვდნენ ჩვენი ქვეყნის ხელისუფლების უმაღლესი ორგანოს არჩევნებს. თვალსაჩინოდ განვითარდა ავტონომიური რესპუბლიკის სახალხო მეურნეობა და კულტურა გასული ოთხი წლის მანძილზე. მნიშვნელოვანი წარმატებებია მოპოვებული მრეწველობასა და სოფლის მეურნეობაში. მაღალი ტემპით მიმდინარეობს ჩაის ფოთლის კრეფა.

უმაღლესი საბჭოს წინა არჩევნების შემდეგ კიდევ უფრო დამშვენდნენ და კეთილმოწყობილი გახდნენ აფხაზეთის ქალაქები და სოფლები. აშენდა მრავალი საცხოვრებელი სახლი, კულტურულ-საყოფაცხოვრებო დაწესებულება, ამ პერიოდში კურორტ გაგრაში მშრომელთა დასვენებისა და მკურნალობის სამსახურში ჩადგა ჯანმრთელობის კომფორტაბელური კერები. ამ სასახარულო წინსვლის გამო დიდ კმაყოფილებას გამოთქვამენ არა მარტო ადგილობრივი მკვიდრნი, არამედ დასასვენებლად ჩამოსული სტუმრებიც. აფხაზეთის 282-ე საარჩევნო უბანში გუშინ დილის 6 საათში გაიღო სადღესასწაულოდ მორთული ყველა საარჩევნო უბნის კარი.

სოხუმის ა. წერეთლის სახელობის მე-6 საშუალო სკოლის შენობაში, სადაც საარჩევნო უბანია მოთავსებული, საუბნო საარჩევნო კომისიის თავმჯდომარე ჯ. იოსელიანი ამომრჩეველებს აწვევს ხმის მისაცემად. ბიულეტენებს პირველნი იღებენ ახალგაზრდა ამომრჩეველნი ნ. ჭაჩიბაია და მ. გოგიშვილი, რომლებიც პირველად იღებენ მონაწილეობას არჩევნებში.

— სულითა და გულით ვაძლევთ ხმას კომუნისტებისა და უპარტიოების სახალხო ბლოკის კანდიდატებს — განაცხადეს მათ, — დარწმუნებული ვართ, რომ ამით ხმას ვაძლევთ ჩვენი ხალხის, საბჭოთა ახალგაზრდობის ბედნიერ აწმყოს, კიდევ უფრო უკეთეს მომავალს.

გუდაუთის რაიონის სოფელ დურიფშში ხმის მისაცემად ერთ-ერთი პირველნი მოვიდნენ სახელოვანი ადამიანები, საკოლმეურნეო შრომის ვეტერანები. საარჩევნო ყუთში ბიულეტენის ჩაშვებისას ცხოვრების დონის მკვეთრი ამაღლების ის პერსპექტივები, რომლებიც ამ საპროგრამო სიტყვაშია მოცემული, თვითეულ ჩვენგანს, ყველა მუშასა და კოლმეურნეს აღგვაფრთოვანებს ახალ-ახალი საწარმოო წარმატებების მოსაპოვებლად.

წინასაარჩევნო დღეებში ჩემს ხალხს, ჩემს კოლექტივს დავბირდი — 16 ივნისისათვის გამენაღდებინა ნახევარი წლის გეგმა. სიტყვა შევასრულე. და განა მარტო მე მოვიქეცი ასე! ჩვენი საწარმოს ბრიგადა ბრიგადამ. ცალკეულმა მუშამ ენერგიულად იშრომეს და ნაკისრი ვალდებულება პირნათლად გაანაღდეს. ამიტომ დღეს ასე მხარგამართული შევედი საარჩევნო უბანში და ხმა მივეცი ჩემი სამშობლოს წინსვლას, კომუნიზმის მშენებლობის დიად საქმეს. ასე მესმის ჩემი კონსტიტუციური უფლების განხორციელება, ასე წარმომიდგენია ყველა თბილისელი მუშა-ინჟინერ-ტექნიკოსი, ოსტატ-ახალგაზრდა, ინჟინერ-ეკონომისტი,

ყველაფერი ხალხის საკეთილდღეოდ

უდიდესი ინტერესი და ფართო გამოხმაურება გამოიწვია მთელ მსოფლიოში სკკპ ცენტრალური კომიტეტის გენერალური მდივნის ლეონიდ ილიას-ძე ბრეჟნევის სიტყვამ, რომელიც მოსკოვის ბაუმანის საარჩევნო ოლქის ამომრჩეველთა წინასაარჩევნო კრებაზე წარმოთქვა. ყველა კონტინენტის ქვეყნების პრესა მთლიანად ბეჭდავს სიტყვის ტექსტს, ან აქვეყნებს მის დაწვრილებითს შინაარსს. ბევრმა გაზეთმა გამოაქვეყნა ფოტოსურათები, რომლებზეც აღბეჭდილია სკკპ ცენტრალური კომიტეტის გენერალური მდივანი კრემლის ყრილობათა სასახლის ტრიბუნაზე გამოსვლისას.

საზღვარგარეთის პრესა, რადიო და ტელევიზია ხაზგასმით აღნიშნავენ ამხანაგ ლ. ი. ბრეჟნევის მიერ მსოფლიო პოლიტიკის უმთავრეს და აქტუალურ პრობლემებზე გამოთქმული აზრების დიდ საერთაშორისო მნიშვნელობას.

სოციალისტური ქვეყნების გაზეთები, კაპიტალისტური ქვეყნების პროგრესული პრესა აღნიშნავენ, რომ ამომრჩეველთა შეხვედრა ამხანაგ ლ. ი. ბრეჟნევთან გახდა შთამბეჭდავი დემონსტრაცია საბჭოთა კავშირის კომუნისტური პარტიის და საბჭოთა ხალხის მონოლითური ერთიანობისა.

ბულგარეთი

სოფია. უკვე რამდენიმე დღეა, წერს ბულგარული გაზეთი „ზემედელსკი ზნამე“, მსოფლიო ცხოველი ინტერესით მოელოდა სკკპ ცენტრალური კომიტეტის გენერალური მდივნის ამხანაგ ლ. ი. ბრეჟნევის წინასაარჩევნო სიტყვას. ეს კანონზომიერიცაა. ლ. ი. ბრეჟნევის შეფასებანი, მიმართულება, რომელსაც იგი ანიჭებს ქვეყნების ურთიერთობას, ჩვენი დროის ამ უდიდესი პოლიტიკური მოღვაწის პრინციპული დებულებანი და გამჭრიახობა ახალ ძალებს მატებენ მილიონობით მშვიდობის მებრძოლს, პლანეტის ყველა რეალისტურად მოაზროვნე ადამიანს. უაღრესად დამაჯერებლად და რეალურად ილაპარაკა ლეონიდ ილიას-ძე ბრეჟნევმა თანამედროვეობის აქტუალურ პრობლემებზე. მან ახალი ძალით ცხადყო საბჭოთა კავშირის მშვიდობისმოყვარეობა, კეთილი ნება, მისწრაფება, არათუ განაგრძოს, არამედ შეუქცევიც გახადოს საერთაშორისო დაძაბულობის შენელების პროცესი.

ჩვენთვის, ბულგარელებისათვის, განაგრძობს გაზეთი, ამხანაგ ლეონიდ ილიას-ძე ბრეჟნევის წინასაარჩევნო სიტყვა საბჭოეთის უდიდესი მიღწევებისა და წარმატებების შესახებ — მარტოოდენ იმის საფუძველი როდია, რომ გულწრფელად გაიხაროთ და აღტაცება გამოთქვათ ჩვენი ძმებისა და მეგობრების წარმატებებისა და მიღწევების გამო. ჩვენთვის ეს არის შთამაგონებელი მაგალითი ბრძოლაში, რომელსაც ვეწევიკით ბულგარეთის კომპარტიის მე-10 ყრილობის გადაწყვეტილების შესასრულებლად — განვითარებული სოციალისტური საზოგადოების ასაშენებლად.

ჩეხოსლოვაკია

პრაღა. ჩეხოსლოვაკიის ყველა დღიურანდელმა გაზეთმა პირველ გვერდზე გამოაქვეყნა დაწვრილებითი ანგარიში, რომელიც ეძღვნება კრემლის ყრილობათა სასახლეში შეკრებილი ამომრჩევლების შეხვედრას სსრ კავშირის უმაღლესი საბჭოს დეპუტატობის კანდიდატთან, სკკპ ცენტრალური კომიტეტის გენერალურ მდივანთან ლ. ი. ბრეჟნევთან.

გაზეთი „რუდე პრავო“ აქვეყნებს ლ. ი. ბრეჟნევის სიტყვის სრულ ტექსტს და აღნიშნავს, რომ სკკპ ცენტრალური კომიტეტის გენერალურმა მდივანმა დაწვრილებით გააშუქა მიმდინარე ხუთწლედის წლებში საბჭოთა კავშირის საზოგადოებრივ-ეკონომიური განვითარების შედეგები, ხაზგასმით აღნიშნა, თუ რა დიდი მნიშვნელობა აქვს საიუბილეო მეათე ხუთწლედს, რომლის გეგმა ახლა მზადდება. სსრ კავშირის სახალხო მეურნეობის 1976-1990 წლების გენერალურ პერსპექტივებთან ერთად. ლ. ი. ბრეჟნევმა, წერს „რუდე პრავო“, უმთავრესი ყურადღება დაუთმო საბჭოთა კავშირის კომუნისტური პარტიის საგარეო პოლიტიკას და თანამედროვე საერთაშორისო ურთიერთობის საკვანძო საკითხებს.

პოლონეთი

ვარშავა. „გადამწყვეტი გავლენა მსოფლიოს ბედზე“, „კეთილნაყოფიერი ძრვები მსოფლიო ვითარებაში — ეს უპირველეს ყოვლისა სოციალიზმის წარმატებათა შედეგია“, „საბჭოთა კავშირის კომუნისტური პარტია კვლავაც იბრძოლებს სსრ კავშირის ძლიერების განსამტიცებლად, კომუნიზმის შემდგომი გამარჯვებისათვის, ქვეყნად მშვიდობისათვის“, „საბჭოთა ხალხი მთლიანად იწონებს პარტიის პოლიტიკას“ — ასეთი სათაურებით აქვეყნებენ პოლონეთის გაზეთები პირველ გვერდზე ლ. ი. ბრეჟნევის სიტყვის დაწვრილებითს შინაარსს.

„ტრიბუნა ლუდუ“ აღნიშნავს, რომ ეს სიტყვა დასკვნითი ეტაპი იყო სსრ კავშირის უმაღლესი საბჭოს არჩევნების წინ გაწლილი საბჭოეთის საშინაო და საგარეო პოლიტიკის უმნიშვნელოვანეს პრობლემათა საყოველთაო განხილვაში. ამ განხილვამ ცხადყო, რომ საბჭოთა საზოგადოება ერთსულოვნად იწონებს საბჭოთა კავშირის კომუნისტური პარტიის პოლიტიკას.

თავის გამოსვლაში საბჭოთა კომუნისტების დიადი და მძლავრი პარტიის ხელმძღვანელმა აღძრა მშრომელი ადამიანების კეთილდღეობის შემდგომი გაუმჯობესების, კომუნიზმის მატერიალურ-ტექნიკური ბაზის განმტკიცების საკითხები.

გდრ

ბერლინი. სათაურებით „დაძაბულობის შენელების პროცესი შეუქცევადი უნდა გავხადოთ“, „შემდგომი წარმატებებისათვის კომუნიზმის მშენებლობის საქმეში“ გერმანიის დემოკრატიული რესპუბლიკის გაზეთებმა დღეს გამოაქვეყნეს დაწვრილებითი ცნობები წინასაარჩევნო კრების შესახებ კრემლის ყრილობათა სასახლეში, დაბეჭდეს ლ. ი. ბრეჟნევის სიტყვის სრული ტექსტი.

„ნიიეს დეიჩლანდი“ ხაზგასმით აღნიშნავს, რომ საბჭოთა კავშირის კომუნისტური პარტიის ბრძოლა საბჭოთა სამშობლოს ძლიერების განმტკიცებისათვის ემსახურება ყოველი საბჭოთა ადამიანის კეთილდღეობას. გაზეთი გამოყოფს სიტყვის იმ ადგილებს, სადაც ნათქვამია, რომ საბჭოთა ქვეყნის საშეურნეო განვითარების გრძელვადიანი ორიენტაცია განისაზღვრება მშრომელთა კეთილდღეობის შემდგომი არსებითი გაუმჯობესების კურსით. „ნოიეს დოიჩლანდი“ აღნიშნავს აგრეთვე, რომ ლ. ი. ბრეჟნევის სიტყვაში იგრძნობოდა საბჭოთა ხალხის კანონიერი სიამაყე სსრ კავშირის ეკონომიური განვითარების შედეგების გამო.

ამერიკა

ნიუ-იორკი. ამერიკის საინფორმაციო სააგენტოებმა და გაზეთებმა გამოაქვეყნეს ლ. ი. ბრეჟნევის სიტყვის დაწვრილებითი შინაარსი. „ნიუ-იორკ ტაიმსმა“ მთლიანად დაბეჭდა სიტყვის ის ნაწილი, რომელიც ეეხებოდა საბჭოთა კავშირ-ამერიკის ურთიერთობას.

იუნაიტედ პრეს ინტერნეიშნლის სააგენტო განსაკუთრებით გამოყოფს ლ. ი. ბრეჟნევის სიტყვებს იმის შესახებ, რომ საბჭოთა კავშირი მზად არის უკვე ახლა „მოელაპარაკოს ეშეურთებულ შტატებს ატომური იარაღის მიწისქვეშა გამოცდების შეზღუდვის შესახებ შეთანხმებულ ვადებში ამ გამოცდების სრულ შეწყვეტამდე“.

„ლეონიდ ილიას ძე ბრეჟნევის ეს სიტყვები, — წერს „ნიუ-იორკ ტაიმსი“, — ნიქსონის მთავრობას მოუწოდებენ დათანხმდეს მიწისქვეშა გამოცდების სრულ აკრძალვაზე“.

ლ. ი. ბრეჟნევის სიტყვის საგარეო-პოლიტიკურ ნაწილში, წერს გაზეთი, გამოთქმულია მოწოდება ამერიკის შეერთებული შტატებისადმი მიაღწიოს შეთანხმებას სტრატეგიული შეიარაღების საკითხში. „სკკპ ცენტრალური კომიტეტის გენერალურმა მდივანმა უარყო მტკიცებანი, თითქოს საბჭოთა კავშირის ბრალი იყოს გამალებული შეიარაღების ესკალაცია“, — წერს „ნიუ-იორკ ტაიმსი“, და ხაზს უსვამს, რომ „ლ. ი. ბრეჟნევის ეს შენიშვნა უნდა განვიხილოთ ამერიკის შეერთებული შტატების თავდაცვის მინისტრის შლესინჯერის სტრატეგიის პასუხად, რომელმაც განაცხადა, რომ ამერიკის შეერთებულმა შტატებმა უნდა დააჩქაროს ახალი სახეობის იარაღის შემუშავება“.

ვაშინგტონი. გაზეთი „ვაშინგტონ პოსტი“ წერს, რომ სკკპ ცენტრალური კომიტეტის გენერალურმა მდივანმა უარყო მოსკოვში ამერიკის შეერთებული შტატების პრეზიდენტის რ. ნიქსონის მომავალი ვიზიტის შესაძლო შედეგების „პესიმისტური შეფასება“. გაზეთი აგრეთვე წერს, რომ ლ. ი. ბრეჟნევის სიტყვაში „მკაცრად იყო დაგმობილი პეკინის პოლიტიკა, ამასთანავე ხაზგასმა შეიტანეს განცხადებასაც, რომ „საბჭოთა კავშირი კვლავინდებურად ჩინეთთან ურთიერთობის ნორმალიზაციის მომხრეა“. „ვაშინგტონ პოსტი“ აღნიშნავს, რომ ლ. ი. ბრეჟნევი დადებითად გამოეხმაურა ახლო აღმოსავლეთში ამ ბოლო ხანს დადებულ შეთანხმებებს ჯარების დაშორიშორების შესახებ.

საფრანგეთი

პარიზი. საფრანგეთის პრესის დიდი ყურადღება მიიპყრო ლ. ი. ბრეჟნევის გამოსათქვამებმა ევროპის პრობლემებზე. პარიზის გაზეთები გამოყოფენ მის სიტყვებს იმის შესახებ, რომ ევროპის კლიმატის შეცვლაში დიდი როლი შეასრულა რეალისტური ტენდენციების ზრდამ საფრანგეთის პოლიტიკაში, შემდეგ გერმანიის ფედერაციული რესპუბლიკის პოლიტიკაში და რომ ამაში უეჭველი დამსახურება მიუძღვით ისეთ პოლიტიკურ ლიდერებს, როგორიც არიან დე გოლი, პომპიდუ, ბრანდტი, და იმ ძალებს, რომლებსაც ისინი ემყარებოდნენ. საბჭოთა კავშირში, აღნიშნავს ფრანს პრესის სააგენტო, გაგებით ეკიდებიან საფრანგეთისა და გერმანიის ფედერაციული რესპუბლიკის ახალ ლიდერებს, პრეზიდენტ ფისკარ დ'ესტენსა და კანცლერ შმიდტს, რომლებსაც სურთ დაიცვან და განაგრძონ მათი წინამორბედების მიერ დაწყებული საქმე.

ინგლისი

ლონდონი. ინგლისის გაზეთები ბეჭდავენ ლ. ი. ბრეჟნევის სიტყვის შინაარსს შემდეგი სათაურებით: „რუსეთი მოგვიწოდებს შევწყვიტოთ მიწისქვეშა ატომური გამოცდა“, „ლ. ი. ბრეჟნევი გვთავაზობს მივაღწიოთ უმნიშვნელოვანესი საერთაშორისო პრობლემების შეთანხმებულ გადაწყვეტას“ „დეილი ტელეგრაფი“ საბჭოთა კავშირის მზადყოფნას მიწისქვეშა ატომური იარაღის სრული შეწყვეტის შესახებ შეთანხმებისათვის აფასებს, როგორც საბჭოთა კავშირის კეთილი ნების პოზიციურ დადასტურებას უმაღლეს დონეზე საბჭოთა კავშირ-ამერიკის შეხვედრის წინ.

(საკდესი, 15 ივნისი).

„ცივი ომის“ სულისკვეთებით

ვაშინგტონი, 15 ივნისი. (საკდესი). ამერიკის საზოგადოებრიობის ფართო ფენები მხარს უჭერენ საერთაშორისო დაძაბულობის შენელებას, ილაშქრებენ გამალებული შეიარაღების წინააღმდეგ, მოითხოვენ ამერიკის შეერთებული შტატების სამხედრო ბიუჯეტის შემცირებას და განთავისუფლებული სახსრების გამოყენებას ამერიკელი ხალხის საჭიროებათა დასაკმაყოფილებლად. ამერიკელთა სურვილებს მკვეთრად ეწინააღმდეგება ამერიკის შრომის ფედერაციის — საწარმოო პროფკავშირთა კონგრესის რეაქციული ხელმძღვანელობის პოზიცია. ამ პროფკავშირული გაერთიანების თავმჯდომარე მინი, რომელიც ანგარიშს არ უწევს პროფკავშირთა რიგითი წევრების ნებას, კვლავ გამოვიდა დაძაბულობის შენელების პოლიტიკის აგრესიული მოწინააღმდეგეთ სიტყვით. „ეფტკაპ ნიუსლეტერ“ ... ნრ ... ხალხიდან ვითარდება საბჭოთა კავშირის „აგრესიული ზრახვების“ შესახებ და მოუწოდა ამერიკის შეერთებულ შტატებს „არ შეამციროს სამხედრო ხარჯები“.

მინიმ გაიმეორა პენტაგონელი გენერლების მოსაზრებანი და მხარი დაუჭირა შეერთებული შტატების სამხედრო ძალიერების ზრდას, გააღაშარა სტრატეგიული შეიარაღების შეზღუდვის შესახებ საბჭოთა კავშირ-ამერიკის მოლაპარაკების წინააღმდეგ.

გაკვირვებას არ იწვევს, რომ მინის მოწოდებანი გამალებული შეიარაღების განგრძობისათვის მოიწონა ამერიკის შეერთებული შტატების კონგრესის ისეთმა „ჭორმა“, როგორიცაა სენატორი ჯეკსონი.

აგრესორთა დანაშაულობანი

სირიის არაბთა რესპუბლიკის საგარეო საქმეთა სამინისტროს განცხადება

დამასკო, 15 ივნისი. (საკდესი). ჩვენი სამხედრო ტყვეების შინ დაბრუნებისა და ტყვეობაში ყოფნის დროს მათი პირობების გამოძიების შემდეგ ჩვენ დავასკვენით, რომ ისრაელის ხელისუფლებამ მძიმე სამხედრო დანაშაულობანი ჩაიდინეს. ნათქვამია სირიის საგარეო საქმეთა სამინისტროს განცხადებაში.

ეს განცხადება გუშინ წაიკითხა სირიის არაბთა რესპუბლიკის საგარეო საქმეთა მინისტრის მოადგილემ აბდელ განი არ-რაფიმ ადგილობრივი და უცხოელი კორესპონდენტებისათვის გამართულ პრეს-კონფერენციაზე.

დარბაზში, სადაც პრეს-კონფერენცია მიმდინარეობდა, იყვნენ მოწმენი — სირიელი სამხედრო მოსამსახურენი, რომლებიც ტყვედ ჩაეარდნენ გასულ წლის ოქტომბრის ომის დროს. ზოგიერთი მათგანი, რომლებსაც ჭრილობები არ მოუშუშებიათ, ხელით შემოიყვანეს დარბაზში.

სირიელ სამხედრო ტყვეებს, აღნიშნულია განცხადებაში, სისტემატურად აწამებდნენ ისრაელის დილეგებში. განსაკუთრებით მძიმე ხვედრი ხვდათ დაჭრილ სირიელ სამხედროო ტყვეებს, რომლებსაც არ უწევდნენ საჭირო სამედიცინო დახმარებას.

„სირიის არაბთა რესპუბლიკის მთავრობა ყოველ ღონეს ხმარობს, რომ კომპეტენტურმა საერთაშორისო ორგანიზაციებმა შეიტყონ ფაქტები, რომლებიც ადასტურებენ სირიელი სამხედრო ტყვეებისადმი ისრაელის ხელისუფალთა მტარვალურ მოპყრობის“, — ხაზს უსვამს სირიის საგარეო საქმეთა სამინისტრო.

მრავალი უცხოელი კორესპონდენტის, რადიოსა და ტელევიზიის წარმომადგენლების წინაშე გამოვიდა ზოგიერთი ყოფილი სირიელი სამხედრო ტყვე, რომლებმაც თქვეს, თუ რა სასტიკად ეპყრობოდნენ მათ ისრაელის სატუსაღოებსა და საკონცენტრაციო ბანაკებში.

რ. ნიქსონის ვიზიტი სირიაში

დამასკო, 16 ივნისი. (საკდესი). სირიის არაბთა რესპუბლიკის პრეზიდენტმა ჰაფეზ ასადმა გუშინ სადილი გაუმართა აქ ოფიციალური ვიზიტით ყოფნა ამერიკის შეერთებული შტატების პრეზიდენტს რ. ნიქსონს.

გამოვიდა რა სადილზე ჰ. ასადმა ხაზი გაუსვა, რომ ხანგრძლივი და მყარი მშვიდობა ახლო აღმოსავლეთის რაიონში შეიძლება იყოს მხოლოდ ისეთი მშვიდობა, რომელიც ბოლოს მოუღებს ისრაელის ოკუპაციას და პალესტინის არაბი ხალხის შევიწროებას.

შეეხო რა შეთანხმებას სირიისა და ისრაელის ჯარების დამორიშორების შესახებ, სირიის არაბთა რესპუბლიკის პრეზიდენტმა აღნიშნა, „... რომ იგი პირველი ნაბიჯია შემდგომი ეტაპისაკენ მიმავალ გზაზე, რომელსაც უნდა მოაყვეს მშვიდობა მტკიცე და ოიალურ საფუძველზე. სირია, განაცხადა ჰ. ასადმა, ესწრაფვის „თავისუფლებას თავის საკუთარ მიწაწყალზე და შემოქმედებითს მშენებლობას ყველა დარგში“. ჰ. ასადმა იმედი გამოთქვა, რომ ამერიკის შეერთებული შტატების პრეზიდენტის ვიზიტი სირიაში „დასაბამს მისცეს ახალ ფაზას ორი ქვეყნის ურთიერთობაში“.

საპასუხო სიტყვაში რ. ნიქსონმა განაცხადა, რომ ამერიკის შეერთებულ შტატებს საჭიროდ მიაჩნია ახლო აღმოსავლეთის პრობლემების მშვიდობიანი გადაჭრის გზების გამოძებნა, და აღნიშნა, რომ „ამერიკის შეერთებული შტატებისათვის გასაგებია სირიის არაბთა რესპუბლიკის წუხილი პალესტინის საკითხის გამო“. პირველი ნაბიჯები, რომლებიც უკვე გადაიდგა ახლო აღმოსავლეთში მშვიდობის მისაღწევად, თქვა შემდეგ პრეზიდენტმა, — ეს მხოლოდ დასაწყისია. ახლა, განაცხადა მან, ამოცანა ის არის, რომ თანდათან ვიაროთ წინ მთავარი მიზნისაკენ — სამართლიანი და მტკიცე მშვიდობისაკენ.

დამასკო, 16 ივნისი. აქ გამოცხადდა, რომ სირიის არაბთა რესპუბლიკამ და შეერთებულმა შტატებმა მიიღეს გადაწყვეტილება აღადგინონ დიპლომატიური ურთიერთობა ორ ქვეყანას შორის, რომელიც 1967 წელს გაწყვიტეს.

ბ ე ნ ა ს ტ ლ ე ბ ე ულ ი ჰ ე ი ტ ე ბ ა ლ ი ა

თითქმის 50 წლის განმავლობაში იმყოფებოდა პორტუგალია ფაშისტური დიქტატურის უღელქვეშ. ელემენტარულ თავისუფლებათა სრული უქონლობა, პრესის უმკაცრესი ცენზურა, ევროპის კონტინენტზე მშრომელთა ცხოვრების ყველაზე დაბალი დონე, საიდუმლო ორგანიზაციათა სისხლიანი თარეში, კოლონიური ომი, — აი რა მოუტანა ქვეყანას სალაზარ-კეტანუს ფაშისტურმა რეჟიმმა.

1974 წლის 25 აპრილს შეიარაღებული ძალების პატრიოტული აჯანყების შედეგად, რომელსაც მხარს უჭერდნენ ხალხის ფართო მასები, ფაშისტური რეჟიმი დაეშხო. ახლა ხელისუფლებამ წამოაყენა თავისუფალი და დემოკრატიული საზოგადოების შექმნის პროგრამა.

დღეს ლისაბონი, პორტუ, ფარუ და სხვა ქალაქები პირველად ამ ნახევარი საუკუნის მანძილზე ცხოვრობენ თავისუფლების პირობებში.

ბუნებრივია, რომ ჯერ კიდევ არ დამდგარა სრული სიმშვიდის პერიოდი. მსხვილი მრეწველები და ლატიფუნდისტები, რომელთა ხელში ჯერჯერობით დარჩა ეკონომიური მმართველობის მნიშვნელოვანი ღვედები, აქა-იქ ცდილობენ წარმოების დეზორგანიზაციას.

პორტუგალიის პატრიოტული ძალები რეაქციის ამ ხრიკებს უპასუხებენ თავისი რიგების შემჭიდროებით, ხალხისა და შეიარაღებული ძალების ერთიანობის განმტკიცებით.

სურათებზე: (ზემოთ) სანბენტოს სასახლესთან, სადაც საქმიანობს პორტუგალიის დროებითი მთავრობა; (ქვემოთ) დღეთითდღე იზრდება მშრომელთა ინტერესი ცენზურისაგან თავისუფალი პრესისადმი.

საბდუნის ფოტო.

საკდესი და უცხოეთის პრესის სააგენტოები იტყობინებიან

ამბები • ფაქტები

ფოტოინფორმაცია

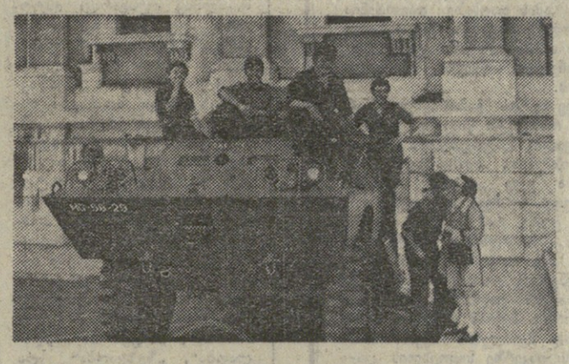

ბ ე ნ ა ს ტ ლ ე ბ ე ულ ი ჰ ე ი ტ ე ბ ა ლ ი ა

ს ე ს ი ა დ ა ი ხ ვ რ ა

მოგადიშო, 16 ივნისი. (საკდესი). **დღეს სომალის დედაქალაქში მუშაობა დაამთავრა აფრიკის ქვეყნების ერთობის ორგანიზაციის წევრი ქვეყნების სახელმწიფოთა და მთავრობათა მეთაურების ასამბლეის XI სესიამ.** ამ სრულიად აფრიკის ფორუმის მონაწილეებმა განიხილეს კონტინენტის მწვავე პრობლემები, რომელთაგან მთავარია კოლონიალიზმისა და რასიზმის ნაშთებისაგან აფრიკის მთლიანად განთავისუფლებისათვის ბრძოლის წარმატებით დამთავრება.

მოგადიშო, 16 ივნისი. (საკდესი). კამერუნის წარმომადგენელი მბუმუა ეტეკი აფრიკის ქვეყნების ერთობის ორგანიზაციის წევრი ქვეყნების სახელმწიფოთა და მთავრობათა მეთაურების ასამბლეის XI სესიამ აირჩია აფრიკის ქვეყნების ერთობის ორგანიზაციის გენერალური მდივნის პოსტზე.

მბუმუა ეტეკი, 43 წლის ცნობილი სახელმწიფო მოღვაწე და მწერალი, კამერუნის პრეზიდენტის სპეციალური მრჩეველია.

ა ფ რ ი კ ი ს ფ ო რ უ მ ი

„თავისუფალი აფრიკის უმაღლესი ფორუმი“ უფოდს საბჭოთა კავშირის ხელმძღვანელებმა აფრიკის ქვექნების ერთობის ორგანიზაციის ასამბლეას ფერილში, რომელიც აფრიკის ქვეყნების ერთობის ორგანიზაციის მე-11 სესიის სახელზე გაგზავნეს 13 ივნისს მოგადიშოში.

სესიაზე შეიკრიბნენ აფრიკის 42 დამოუკიდებელი ქვეყნის სახელმწიფოთა და მთავრობათა მეთაურები.

მის დღის წესრიგშია ყველაზე საჭირბოროტო საკითხები, რომლებიც აფრიკის კონტინენტს აღელვებენ. ეს არის, უწინარეს ყოვლისა, კონტინენტის საბოლოო დეკოლონიზაციისათვის ბრძოლა, რომელსაც განსაკუთრებული აქტუალობა ენიჭება პორტუგალიის უკანასკნელ ამბებთან დაკავშირებით. ლისაბონში ფაშისტური რეჟიმის დამხობა — მისი კრახი კი ბევრად იყო წინასწარ განსაზღვრული გვინეა-ბისაუს, ანგოლასა და მოზამბიკის ეროვნულ-განმათავისუფლებელ მებრძოლთა წარმატებებით — ახალ, ხელშემწყობ პირობებს ქმნის ამ ქვეყნების ხალხთა სუვერენული და დამოუკიდებელი განვითარების ხელშეუვალი უფლების დაუყოვნებლივ განხორციელებისათვის.

ეკონომიური პრობლემები მეორე დიდი წრეა საკითხებისა, რომლებიც ასამბლეამ განიხილა. ამ უკანასკნელ წლებში აფრიკის ქვეყნები თანამიმდევრულად განამტკიცებენ თავიანთ სუვერენიტეტს საკუთარი ბუნებრივი სიმდიდრეების მიმართ, რომლებსაც მრავალი ათეული წლის განმავლობაში მტაცებლურ ექსპლოატაციას უწევდნენ იმპერიალისტური სახელმწიფოები. ძლევენ რა იმპერიალიზმის წინააღმდეგობას, თავისუფალი აფრიკის ქვეყნები აღწევენ საერთაშორისო ეკონომიური ურთიერთობის გარდაქმნას სამართლიანობისა და თანასწორუფლებიანობის საფუძველზე. ამ გზაზე ტროპიკული აფრიკის სახელმწიფოები სულ უფრო აქტიურად ათანხმებენ თავიანთ მოქმედებას აფრიკის ქვეყნების ერთიანობის ორგანიზაციის წევრ არაბულ ქვეყნებთან. მაგალითად, ისრაელის აგრესიის წინააღმდეგ არაბთა ბრძოლის აფრიკელების მიერ მხარდაჭერისათვის მადლობის ნიშნად არაბულმა სახელმწიფოებმა ამ ცოტა ხნის წინათ დააარსეს სპეციალური ფონდი 200 მილიონი დოლარის ოდენობით, რათა დაეხმაროს აფრიკის დამოუკიდებელ ქვეყნებს ეკონომიური სიძნელეების გადალახვაში. გარდა ამისა, ქვეყნები, რომლებიც ნავთობს იღებენ, შეთანხმდნენ შექმნან აფრიკის განვითარების სპეციალური ბანკი. მოგადიშოში დიდი ყურადღება დაეთმო აფრიკის ქვეყნების ერთობის ორგანიზაციის წევრი ქვეყნების ერთობლივ ბრძოლას გვალვის წინააღმდეგ, რომელმაც უკანასკნელ წლებში ტრაგიკულად ჯატასტროფული ხასიათი მიიღო აფრიკის მთელ რიგ ქვეყნებში.

მოგადიშოს სესიაზე მკაცრად აკრიტიკებდნენ იმპერიალისტურ მონოპოლიებს, რომლებიც კვლავ ძარცვავენ აფრიკას, აგრეთვე ნატოს ქვეყნების მთავრობებს, რომლებიც სამხედრო დახმარებას უწევენ აფრიკის უბოროტეს მტრებს — რასისტებსა და სიონისტებს. ამავე დროს მოგადიშოში ერთხმად ალინიშნა სსრ კავშირისა და სხვა სოციალისტური ქვეყნების პრინციპული პოზიცია, რომლებიც თანმიმდევრულად იბრძვიან აფრიკის სრული განთავისუფლების საქმის გამარჯვებისათვის.

იტალიაში დაიწყო მთავრობის მორიგი კრიზისი. გადადგა კაბინეტი, რომელსაც ქრისტიანი დემოკრატი მ. რუმორი მეთაურობდა.

ამ ერთ ქვირაში

- **თავისუფალი აფრიკის ფორუმი**
- **მთავრობის კრიზისი იტალიაში**

საერთაშორისო მიმოხილვა

უმუალო ბიძგი მთავრობის გადადგომისათვის იყო უთანხმოებანი მთავრობის კოალიციის პარტიებს შორის ეკონომიური პოლიტიკის საკითხებში. ცდილობდნენ რა ასლანდელი ეკონომიური სიძნელეების წინააღმდეგ ბრძოლის მთელი სიმძიმე მშრომელებისა და მოსახლეობის ხაშუალო ფენებისათვის დაეკისრებინათ, ქრისტიანულ-დემოკრატიული პარტიის ხელმძღვანელნი მოითხოვდნენ გადასახადების გადიდებას, სურსათის იმპორტის შემცირებას, ელექტროენერგიის, ბენზინისა და სხვა თხევადი სათბობის ფასების მომატებას. კოალიციაში შემავალი სოციალისტები კი დაბეჯითებით მოითხოვდნენ, რომ ამ ღონისძიებებთან ერთად გაეფართოებინათ კაპიტალდაბანდებანი სოფლის მეურნეობასა და სამხრეთ იტალიის ეკონომიურად ჩამორჩენილი რაიონების განვითარებაში, ამასთან ხაზს უსვამდნენ, რომ წინააღმდეგ შემთხვევაში ქვეყანას მოელის მკვეთრი ეკონომიური დაქვეითება, ხოლო მშრომელებს — უმუშევრობის ზრდა და ცხოვრების დონის შემცირება.

მემარჯვენე ფრეიების იმ ცდების წინააღმდეგ, რომ ასლანდელი სიძნელეებიდან გამოსავალი ეპოვათ ხალხის მასების ხარჯზე, გადაჭრით და შეკავშირებულად გამოვიდა ქვეყნის სამივე უდიდესი პროფკავშირული გაერთიანება, რომლებსაც მხარი დაუჭირა კომპარტიამ.

თავისთავად იტალიის კაბინეტის გადადგომა, რომელსაც სამი თვეც კი არ უარსებია, არა გვგონია სენსაციად ჩაითვალოს. უკანასკნელ ხუთწლეულში შეიქმნა თავისებური გრაფიკი: მთავრობები ამ ქვეყანაში რეგულარულად იცვლებიან წელიწადში ორჯერ. მაგრამ ამჯერად, მთელი რიგი გარემოებანი განსაკუთრებით სერიოზულ ხასიათს ანიჭებენ მთავრობის კრიზისს.

უწინარეს ყოვლისა, იგი დაიწყო დასავლეთ ევროპასა და მთელ კაპიტალისტურ სამყაროში მთავრობათა არასტაბილურობის შესამჩნევად გაძლიერების ფონზე.

დასავლეთ ევროპაში ახლა ძნელად თუ ვნახავთ ქვეყანას, სადაც უკანასკნელ თვეებში არ შეცვლილიყოს პოლიტიკური ხელმძღვანელობა, რაც, ეჭვი არ არის, გამოხატავს კაპიტალიზმის საერთო კრიზისის ასლანდელი ეტაპისათვის დამახასიათებელ მერყეობას.

რაც შეეხება თვით იტალიას, როგორც გაზეთმა „უნიტამ“ აღნიშნა, მ. რუმორის კაბინეტის გადადგომა დაემთხვა უაღრესად ძნელ მომენტს ქვეყნის ცხოვრებაში და დაადასტურა ღრმა პოლიტიკური კრიზისის არსებობა. იტალია ამჟამად განიცდის ჭეშმარიტად მშფოთვარე პერიოდს ნეოფაშისტებისა და მთელი უკიდურესი მემარჯვენე რეაქციის მკვეთრ აქტივიზაციასთან დაკავშირებით. ამასწინანდელმა პროვოკაციამ ბრეშიაში, სადაც შაბალათაანები არ მოერიდნენ მასობრივი ხოცვა-ჟლეტის მოწყობას, ცხადყო, რომ ელკერული გამოხდომებიდან მემარჯვენე ძალები ახლა ფაქტიურად გადავიდნენ პირდაპირ შეტევაზე რესპუბლიკის წინააღმდეგ.

იტალიის კომპარტიის ხელმძღვანელობამ კაბინეტის გადადგომასთან დაკავშირებით გამოქვეყნებულ განცხადებაში მოითხოვა ამომძრავნენ მემარჯვენე ძალების შეთქმულებათა ფესვები. განცხადებაში ხაზგასმულია, რომ მთავრობის კრიზისების განმეორება ადასტურებს იმას, რომ საჭიროა კომუნისტებისა და ხალხის მთელი ძალების შეკავშირება, რომ საჭიროა ხელისუფლებას სათავეში ჩაუდგეს ქვეყნის ისეთი პოლიტიკური ხელმძღვანელობა, რომელიც მშრომელი მასების ნდობით ისარგებლებს (საკდესი).

ბოლო მოეღოს ტერორისტულ აქციებს

ნიკოზია, 15 ივნისი. (საკდესი). „ეოკა-ბ“ ტერორისტული არალეგალური ორგანიზაციის მიერ მოწყობილმა აფეთქებათა სერიამ ფამაგუსტაში კვიპროსის ხალხის გულისწყრომა გამოიწვია.

კვიპროსის რესპუბლიკის წარმომადგენელთა პალატის თავმჯდომარემ გ. კლირიდისმა მკაცრად დაგმო ეს აფეთქებები, „როგორც სახელმწიფოს დემოკრატიული საფუძვლების წინააღმდეგ მიმართული ძალადობის აქტები“. მან მოუწოდა მთავრობას გადამწყვეტ ღონისძიებებს მიმართოს ქვეყანაში კანონიერებისა და წესრიგის აღსადგენად.

ანალოგიური მოთხოვნები გაისმა კვიპროსის მთელ რიგ პროფკავშირულ და საზოგადოებრივ ორგანიზაციათა განცხადებებში.

გაზეთი „ბარავგი“, აშუქებს რა იატაკქვეშეთის აქციებს, წერს: ეს აქციები ასახავენ კვიპროსის რეაქციის მიზნებს, რომელიც დიდი ხანია ოცნებობს საბერძნეთი და თურქეთი ჩარიოს კვიპროსის საქმეებში, გაყოს კუნძული და წაართვას მას ეროვნული დამოუკიდებლობა. გაზეთი მოუწოდებს კვიპროსის მთავრობას ბოლო მოუღოს ტერორისტულ იატაკქვეშეთს.

ოკეანასკნელ საკითხ

საუოველთაო გაფიცვა პაკისტანში

● ისლამაბადი, (საკდესი). საუოველთაო გაფიცვამ, რომელიც გამოაცხადეს პაკისტანის ორთოდოქსალურმა მაჰმადიანურმა ორგანიზაციებმა და ოპოზიციურმა პოლიტიკურმა პარტიებმა აამჟღალეს მაჰმადიანური სექტის წინააღმდეგ, მთლიანად მშვიდობიანად ჩაიარა, თუმცა ქვეყნის ზოგიერთ რაიონში მოხდა დემონსტრაციათა და პროცესიათა მონაწილეების შეტაკება პოლიციასთან და ჯარებთან. მთავრობის განკარგულებით განხორციელდა სიფრთხილის ღონისძიებანი, რათა თავიდან აეცილებინათ ხერიოზული არეულობანი. ქვეყნის მთელ რიგ ქალაქებსა და დასახლებულ პუნქტებში შეიყვანეს არმიის ქვეგანაყოფები.

კრიზისი იტალიაში

● რომი, 16 ივნისი. (საკდესი). იტალიის მინისტრთა საბჭოს თავმჯდომარე მ. რუმორი, რომლის მთავრობის გადადგომა გუშინ უარყო ქვეყნის პრეზიდენტმა ჯ. ლეონემ, აქ შეხვდა ქრისტი

და გულს ავანთებ...

შორს გამიტაცებს
ფიქრთა თარეში
და გულს ავანთებ
უფრო სხვაგვარად...
დიდი ცხოვრება
მიმზერს თვალებში,
დიდი გამოცდის
ჭერი დამდგარა.

არც ჩამუხლება,
არც შეხვენება,
არც შეწყალება
წამით თავისა
და ღამეების
თეთრად თენებამ
გადამავიწყა
ფერი ღამისა.

ბევრი უმღერდა
აისს თუ დაისს,
ბევრი სტრიქონის
რანდვას გადაჰყვა
და ისე ვეღარ
ამაღლდა მაინც —
გადაეხედა
ამ მთებს გადაღმა.

უსაზღვრო ველი
თუ მთა ტყიანი,
სულ ჩაუქრობელ
შუქად შერთვია...
დღეს უნდა გითხრა
ლექსი ფრთიანი,
თორემ ამ მკერდში
ვერ დაეტია.

ჩემი სიცოცხლე
შენით დაირწა
და კარგად ვიცი,
რაა მთავარი...
მე ვარსკვლავთში
უნდა გავიჭრა,
სულ უნდა შევძრა
ზეცის თავანი.

შორს გამიტაცებს
ფიქრთა თარეში
და გულს ავანთებ
უფრო სხვაგვარად...
დიდი ცხოვრება
მიმზერს თვალებში,
დიდი გამოცდის
ჭერი დამდგარა.

ამირან ახობაძე.

თბილისი. 1974 წლის 16 ივნისი. ახალგაზრდული ანსამბლი „მერცხალი“ გამოდის ლენინის რაიონის № 65/65 საარჩევნო უბნის ამომრჩეველთა წინაშე.

ვლ. გინზბურგის ფოტო.

საოცარი კვალი

ოკეანის ფსკერის საიდუმლოებანი

ამ სტატიის ავტორი ნ. ზენკევიჩი სსრ კავშირის მეცნიერებათა აკადემიის ოკეანოგრაფიის ინსტიტუტის წყალქვეშა ფოტოგრაფირების კაბინეტს განაგებს. ოც წელზე მეტია იგი წყალქვეშა ფოტოგრაფირებას ეწევა. რამდენიმე წლის წინათ გამოქვეყნდა ოკეანის ფსკერის ფოტოგრაფიების მისი ატლასი.

□ □

სულ ასიოდე წლის წინათ ადამიანებს ოკეანის ფსკერი წარმოდგენილი ჰქონდათ როგორც მონოტონური, ერთფეროვანი ვაკე, დაფარული საფლობი, ბლანტი ლამით. ჩვენი წარმოდგენა ახლა მთლიანად შეიცვალა. წყალქვეშა ფოტოგრაფიამ გადაგვიშალა ახალი, არაჩვეულებრივი და დღემდე უცნობი სამყარო ოკეანეთა დიდი სიღრმეებისა.

აღმოჩნდა, რომ ფსკერზე რელიეფი არანაკლებ მრავალფეროვანია, ვიდრე ხმელეთზე. იქ არის უმაღლესი მთაგრეხილები და ბნელი უფსკრულები, კოლოსალური ვაკე ადგილები და გრანდიოზული კანიონები. ოკეანის ფსკერთან წყალ-გრუნტის ზონაში მიმდინარეობს სხვადასხვა ბიოლოგიური, ფიზიკური, ქიმიური და გეოლოგიური პროცესები.

წყალქვეშა ფოტოგრაფიის მეოხებით შესაძლებელი გახდა აგრეთვე ფსკერის ცხოველებზე დაკვირვება მათთვის ბუნებრივ ვითარებაში, მათი გავრცელებისა და გარშემო გარემოსთან ურთიერთობის შესწავლა. განსაკუთრებით ხშირი და სხვადასხვაგვარი ფაუნა, რომელიც ძირითადად ფსკერის ზედაპირზე ცხოვრობს, შეიძლება დანახულ იქნას შელფებზე და კონტინენტურ ფერდობებზე. ნაირგიდან აქ მრავალად მოდის ორგანული საკვები ნივთიერებანი, რაც ხელს უწყობს სიცოცხლის განვითარებას.

ოკეანის იმ რაიონებში, რომლებიც უფრო მეტად დამორბულია ნაპირებს, ზღვის ყველაზე დიდ სიღრმეთა რაიონებში. ფსკერის ზედაპირზე ცხოველები ჩვეულებრივ არა ჩანან. სამაგიეროდ აქ ხშირად არის სულ სხვადასხვა კვალი ფსკერის ორგანიზმებისა, ძირითადად ლამმჭამელებისა, რომლებიც ნალექის სიზრქეში ცხოვრობენ. შეღფისა და კონტინენტური ფერდობისაგან განსხვავებით, რომელზეც მათი ფხვიერობის გამო ფაუნის კვალი ვერ რჩება, ოკეანის ლამებს მათი სიბლანტის მეოხებით შეუძლიათ „ჩაწერონ“ ფსკერის ცხოველთა სიცოცხლის ყველა ეტაპი და ეს ჩანაწერები დიდი ხნით შემოინახონ.

ზოგიერთ შემთხვევაში, ოკეანის ქვაბულების ფსკერზე, სადაც, როგორც ჩანს, ადგილი აქვს ფსკერისპირა დინებათა გადიდებულ სიჩქარეებს, ხშირად შეიძლება დაინახოთ ძირეული ჯიშების გამოსავლები და ნამსხვრევების ყრილები. ხშირად აქ ფოტოკამერის შემლვლებულ კლდეებიც, სპეციფიკური ფაუნაც. მაგრამ ალბათ ეს არის ყველაზე ეფექტური და დამაჯერებელი მაჩვენებელი ძლიერი ფსკერისპირა დინებებისა — ეგრეთწოდებული ნიშნები ჭავლისა, იმათი მსგავსი, რომლებიც ხშირად შეიძლება დავინახოთ სანაპირო ქვიშაზე. ჭავლის ნიშნების შექმნისათვის საჭიროა წყლის მოძრაობის საკმაოდ დიდი სიჩქარენი: არანაკლებ 20 სანტიმეტრისა წამში.

ოკეანის ცენტრალურ რაიონებში ნალექთვანი მასალა ცოტა შედის, და ოკეანის კალაპოტის ტექტონიკური და ვულკანური რელიეფი აქ შეიძლება თავისი პირველყოფილი სახით დაცულ იქნას მრავალი ათეული ათასი წლის განმავლობაში. ნალექების დაგროვების მცირე სიჩქარე ქმნის ამ რაიონებში ხელსაყრელ პირობებს მარგანეცის კონკრეციების შესაქმნელად. შავ-მუქა ფერის „რიყის ქვებს“ ან „კარტოფილის ბოლქვებს“ სახვის თავის მსგავსად კონცენტრული ავებულება აქვთ. მათი სიდიდე მილიმეტრიდან თხუთმეტ სანტიმეტრამდე მერყეობს. კონკრეციები წარმოიქმნება ფსკერის ზედაპირზე, უმთავრესად ღრმა წყლის ფითელ თიხებზე, პატარა-პატარა ბირთვაკების — ბაზალტის, ტუფის, ზეიგენის კბილების და სხვ. ნამსხვრევების გარშემო.

მარგანეცის კონკრეციები ოკეანის თავისებური მაღანია მარგანეცის, სპილენძის, ნიკელის, კობალტის და სხვა ძვირფასი და იშვიათი ელემენტების მაღალი შემცველობით. წყალქვეშა ფოტოგრაფიის დახმარებით გამორკვეულ იქნა, რომ კონკრეციებს ოკეანის ფსკერის კოლოსალური სივრცეები უჭირავთ. ოკეანის ამ მადნის რაოდენობას ასეულ მილიარდობითი ტონას ანგარიშობენ, ზოგიერთი მეცნიერი კი ისეთ ციფრსაც ასახელებს, როგორიც არის ტრილიონი ტონა.

მარგანეცის კონკრეციები ოკეანის ერთ-ერთი გამოცანაა. მათი დაახლოებითი გამოანგარიშება გაკეთებულია, მაგრამ როგორ წარმოიქმნებიან ისინი, საიდან წარმოსდგებიან, ამაზე მეცნიერები დღემდე დავობენ.

ოკეანის იმ რაიონებში, რომლებიც ყველაზე დაშორებულია ნაპირებს, გვხვდება ფსკერის ვრცელი უბნები, რომლებიც საერთოდ მოკლებულია დანალექ საფარველს. აქ ფსკერი წარმოადგენს თითქმის მთლიანად გამიშვლებულ სფერულ ლავებსა და ვულკანურ ტუფებს, რომლებიც დაფარულია მარგანეცის სქელი ხორკლიანი ქერქით. ძნელი წარმოსადგენია, რომ ქვის ამ უდაბნოში სიცოცხლის არსებობა შეიძლებოდეს.

მაგრამ. შეიძლება ითქვას, ოკეანის ფსკერის ყველაზე საკვირველი მოვლენა, რომლის დანახვაც ფოტოკამერის საშუალებით მოხერხდა, — ეს არის უცნაური კვალი, რომელიც დაუტოვებიათ ღრმა წყლის ლამების ზედაპირზე რაღაც გამოუცნობ არსებებს. ეს არის ფართო მიხვეულ-მოხვეული ლენტებიც, რომლებიც ავტომობილის სალტის პროტექტორის ანაბეჭდს მოგვაგონებს, ამობურცულ დაბილულ კიდეებიანი კვალიც, უზარმაზარი ბორცვებიც, რომლებიც აშკარად წარმოშობილია ცოცხალი ორგანიზმების ცხოველმოქმედის შედეგად.

გვაოცებს უწინარეს ყოვლისა ასეთი კვალის სიდიდე — იგი ბევრად აღემატება იმ ცხოველთა სიდიდეს, რომლებიც ჩვეულებრივად ამოაქვთ ხოლმე ოკეანის ფსკერიდან ტრალებით და ფსკერმხაპავებით. გარდა ამისა, სრულიად გაუგებარია, როგორ, რა ორგანოების დახმარებით დატოვეს ამ ცხონმა არსებებმა ასეთი კვალი. ამის თაობაზე დაგვრჩენია ახლოდან ვარაუდებს ვაკეთებდეთ. ზოგიერთ შემთხვევაში კვალი მოულოდნელად წყდება, ან სადეს იცვლის.

ამავე დროს გამორიცხული არ არის, რომ მეტი წილი ეს უცნაური კვალი დატოვებულია ისეთი ორგანიზმებით, რომლებსაც მეცნიერება უკვე კარგად იცნობს, უბრალოდ — ჩვენ ჯერ კიდევ ძალიან ცოტა რამ ვიცით ღრმა წყლის ცხოველთა ცხოვრებაზე, იმაზე, თუ როგორ იქცევიან ისინი ბუნებრივ ვითარებაში ფსკერზე, როგორ კვალს ტოვებენ მის ზედაპირზე. მაგრამ სავსებით გარკვეულად შეიძლება ითქვას, რომ ოკეანის ფსკერზე სიცოცხლის კვალის შესწავლა, მისი წარმოშობის გამოცნობა, კვალის „გაიგივება“ მის შემქმნელ ორგანიზმიანებთან წყალქვეშა ფოტოგრაფიით დაყენებული ერთ-ერთი ყველაზე საინტერესო ამოცანაა.

ნ. ზენკევიჩი.
(ახალი ამბების სააგენტო).

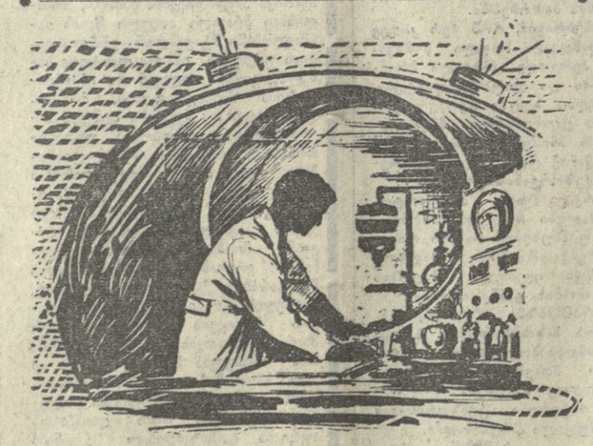

ბ. მაისურაძის ნახატი.

V МЕЖДУНАРОДНЫЙ КОНКУРС ИМ. ПИ ЧИКОВСКОГО

დიდი ოლოდინის ჟამი

პ. ი. ჩაიკოვსკის სახელობის მეხუთე საერთაშორისო კონკურსში ცნობილი გახდა იმ ვიოლონჩელისტთა სახელები, რომლებმაც წარმატებით გაბედეს პირველი ტურის გამოცდები. ესენი ახლანდელ ჩვენ ქვეყნის ექვსი წარმომადგენელი — ა. გოტგელფი, ა. დიომინი, ზ. ზალიკაილო, ი. მონიგეტი, ბ. პერგამენშჩიკოვი, ი. ფეიგელსონი, აგრეთვე ბ. ციბერალი (ჩეხოსლოვაკია), ც. ბარჩიკი (პოლონეთი), დ. ბროსკეტენი (შვეიცარია), ტ. ბეზი (გერმანიის დემოკრატიული რესპუბლიკა), ჰ. კანო (იაპონია), ს. დოუნი, დ. ტრეგერი, შ. რობინსონი, ა. შეარეი (ამერიკის შეერთებული შტატები), რ. პოუტანენი, რ. სარიოლა (ფინეთი), ძ. ნაგი (ეგვიპტის არაბთა რესპუბლიკა), ს. ბალტაიანი (ბულგარეთი), ი. შიფოლო (საფრანგეთი), ფ. იოოსტი (გერმანიის ფედერაციული რესპუბლიკა), ა. გუდეი (ლუქსემბურგი).

— ჯერ ადრეა შედეგების შეჯამება, — ამბობს ჟიურის თავმჯდომარე რუსეთის სფსრ სახალხო არტისტი დანიელ შაფრანი, — მაგრამ ახლავე შეგიძლია ვთქვათ, რომ მონაწილენი სრულიზულად დიდი პასუხისმგებლობით მოემზადნენ ისეთი მნიშვნელოვანი საერთაშორისო შეჯიბრებისათვის, როგორიც არის პ. ი. ჩაიკოვსკის სახელობის კონკურსი. იგი ყოველთვის იპყრობს მრავალი ქვეყნის ახალგაზრდა მუსიკოსთა ყურადღებას ჭეშმარიტად შემოქმედებითი ატმოსფეროთი, რთული, მრავალფეროვანი და საინტერესო პროგრამით. კონკურსს ყოველ მონაწილეს შეუძლია ამოირჩიოს როგორც კლასიკოსი კომპოზიტორების, ისე საბჭოთა ავტორების ნაწარმოებები. მეორე ტურში ვიოლონჩელისტები შეასრულებენ ერთ-ერთ სავალდებულო ნაწარმოებს. — დ. კაბალევსკის „რონდოს“ ან ვ. ვლასოვის „კონცერტშტუკს“. მიუხედავად ამისა, რომ ეს ნაწარმოებები სულ ათ წუთს გრძელდება, მუსიკოსებს შეუძლიათ გამოავლინონ თავიანთი ტექნიკა, საშემსრულებლო ოსტატობა და შემოქმედებითი ფანტაზია.

პიანისტთა შეჯიბრებაზე კი ჯერ პირველი ტურის მოსმენა გრძელდება. მაბათს კონსერვატორიის დიდ დარბაზში გამოდიოდნენ ამერიკის შეერთებული შტატების, ავსტრალიის, გერმანიის ფედერაციული რესპუბლიკის, რუმინეთის, პოლონეთის, საფრანგეთის, ჩეხოსლოვაკიისა და საბჭოთა კავშირის ახალგაზრდა მუსიკოსები

შემოქმედებითს შეჯიბრებაში ებმებიან მეკიოლინეები. გამარჯვთა ახალგაზრდა მუსიკოსთა პირველი შეხვედრა საერთაშორისო ციურისთან, რომელსაც ლენინური პრემიის ლაურეატი დავით ოისტრახი ხელმძღვანელობს.

პ. ი. ჩაიკოვსკის სახელობის კონკურსი გრძელდება.

მოსკოვი.

(საკდესის კორ.).

საქართველოს ამა-ხანში

დეკეშა ატლანტის ოკეანედან

„ფოთი“ რეისში

ბათუმი. (საკ. კორ.). საქართველოს საზღვაო სანაოსნომ ატლანტის ოკეანიდან დეკეშა მიიღო. ტანკერ „ფოთის“ კაპიტნის პირველი თანაშემწე ა. გახარია ხომალდის კოლექტივის შრომითს წარმატებას იტყობინება.

„ფოთი“ წინა რეისში ისლანდიაში იყო და დავალება პირნათლად შეასრულა. 108,3 პროცენტი — ასეთი იყო ტანკერის სარეისო მაჩვენებელი. შემდეგ ხომალდმა კურსი ატლანტის ოკეანისაკენ აიღო, ჩვენი ქვეყნის თევზსაჭერი გემებისათვის საწვავი წაიღო.

— ეს რეისი, სსრ კავშირის უმაღლესი საბჭოს არჩევნებს მიეძღვნა, — იტყობინება ა. გახარია, — ამიტომ მთელი ეკიპაჟი ცდილობდა ახალი შრომითი გამარჯვებებით აღენიშნა იგი. ტროპიკულ ზონაში ნაოსნობის სიძნელეების მიუხედავად შრომითს ვასტაზე წარმატებით დგანან მეზღვაურები თურქია, ჩეჩელაშვილი, ბერძენიშვილი, ჟორჟოლიანი, ზოიძე და სხვები.

არჩევნების დღეს „ფოთის“ ეკიპაჟის წევრები სამშობლოდან შორს — ატლანტის ოკეანეში მოიხდიან თავიანთ მოქალაქეობრივ ვალს.

მეცნიერები — თუშეთის სტუმრები

ახმეტის რაიონის სოფელ ქვემო ალვანის კულტურის სახლში საქართველოს სსრ მეცნიერებათა აკადემიის აკადემიკოს ს. ჯახაშიას სახელობის საქართველოს სახელმწიფო მუზეუმმა მოაწყო გამსვლელი სამეცნიერო სესია, მიძღვნილი თუშეთის არქეოლოგიური და ეთნოგრაფიული კვლევა-ძიების შედეგებისადმი.

სესიაზე შესავალი სიტყვა წარმოთქვა პარტიის რაიონული კომიტეტის პირველმა მდივანმა ვ. ბატაშვილმა. ისტორიის მეცნიერებათა დოქტორმა გ. ჯალაბაძემ დამსწრე საზოგადოებას მოუთხრო თუშეთის დასახლების ლეგენდაზე; თუშური დიალექტის შესწავლის მდგომარეობა — ასეთი იყო ფილოლოგიურ მეცნიერებათა დოქტორის ნ. უთურგაიძის მოხსენების შინაარსი; თუშეთის სოფელ შენაქოში მოპოვებულ არქეოლოგიურ მასალაზე ილაპარაკა ისტორიის მეცნიერებათა კანდიდატმა რ. დოლაბერიძემ; თუშეთში ხის დამუშავების ხალხური წესების შესწავლაზე სესიას მოახსენა ისტორიის მეცნიერებათა კანდიდატმა გ. გასიტაშვილმა; ხალხური დღეობები თუშეთში — ასეთი იყო ისტორიის მეცნიერებათა კანდიდატის ძ. ხუციშვილის მოხსენების შინაარსი. მოხსენებასთან ერთად ნაჩვენები იქნა მუზეუმის ათეისტური კაბინეტის მიერ გადაღებული კინოსურათები — „ლაშარობა“, „ბიჭობა“, „დალაობა“, „ზეზვაობა“ და სხვ.

ყვარლის ილია ჭავჭავაძის სახლ-მუზეუმის დირექტორმა ი. ბერიშვილმა ილაპარაკა თუშეთის სუნჯის მოვლა-პატრონობაზე და წაიკითხა თუში მეცხვარეებისადმი მიძღვნილი საკუთარი ლექსი. ქვემო ალვანის საშუალო სკოლის დირექტორმა ალ. ბახტურიძემ დამსწრე საზოგადოებას ახალგაზრდობის სამეურნეო საქმიანობაზე. დამსწრე საზოგადოების ყურადღება მიიპყრო ახლადაშენებულ კულტურის სახლში გამოფენილმა თუშეთისათვის დამახასიათებელმა ეთნოგრაფიულმა მასალამ, რომელიც საქმის დიდი სიყვარულით შეუგროვებია ქვემო ალვანის საბჭოთა მეურნეობის მოწინავე მუშაკს გ. სისაურს. დარბაზში გამოფენილია ისეთი იშვიათი ექსპონატი, როგორიც არის ფრთიანი გუთანი, რომელიც მეცნიერების მიერ დღემდე საქართველოს ტერიტორიაზე არ იყო ფიქსირებული.

დ. ცინცაძე.

პირველი ტურის ზეიმდეგი

15 ივნისს პოლონეთისა და არგენტინის, იტალიისა და საიტის, პოლანდიისა და ურუგვაის, ბულგარეთისა და შვეიცის ნაკრები გუნდების მატჩებით დამთავრდა ფეხბურთში მსოფლიოს ჩემპიონატის პირველი ტური: ყველა გუნდმა გამართა თითო შეხვედრა.

ოლიმპიურმა ჩემპიონებმა — **პოლონელმა** სპორტსმენებმა, რომლებიც გამოდიოდნენ შტუტგარტში **არგენტინის** ძლიერი გუნდის წინააღმდეგ, უკვე პირველსავე წუთებზე გახსნეს ახგარიში — ლიატომ და შარმაჰმა თითო ბურთი გაიტანეს. მეორე ტაიმში სამხრეთამერიკელმა ფეხბურთელებმა შეძლეს ერთი გოლის გაქვითვა (ერედია). მაგრამ იმწამსვე ლიატომ კვლავ გაზარდა სხვაობა. მატჩის ბოლო აღსავსე იყო მწვავე მომენტებით როგორც ერთ ისე მეორე კართან, და ერთ-ერთი შეტევის დროს არგენტინელმა ბაბინგტონმა შეძლო ბურთის გადაგზავნა. გიმარჯვეს პოლონელებმა — 3:2.

— ჩვენ გავიმარჯვეთ იმის წყალობით, რომ შევძელით თამაშის გეგმის განხორციელება, — თქვა მატჩის შემდეგ პოლონეთის ნაკრების მწვრთნელმა კ. გურსკიმ. ჩვენ გამოვიყენეთ ყველა მომენტი შეტევისათვის.

— არ მოველოდი თამაშის ასეთ შედეგს, — თქვა გურსკის კოლეგამ — არგენტინელმა ვ. კაპმა. — პოლონეთის გუნდი დიდებულად თამაშობდა.

სენსაციურად დაიწყო შეხვედრა მიუხეხენში მსოფლიოს ვიცეჩემპიონებს **იტალიელებსა** და მსოფლიოს პირველობის დებიუტანტებს **საიტელებს** შორის. პირველი ტაიმი უშედეგოდ დამთავრდა — 0:0, ხოლო მეორე ნახევრის პირველ წუთზე ევროპის საუკეთესო მეკარე ძოფის კარში, რომელსაც თორმეტ უკანასკნელ საერთაშორისო შეხვედრაში არ გაუშვია არც ერთი ბურთი, პირველი გოლი გაიტანეს (სანონი). დიდი ჯაფა დადგა იტალიელებს, რომ ჯერ გაეთანაბრებინათ ანგარიში (რივერა), ხოლო შემდეგ კიდევ ორი ბურთი გაეტანათ (ბეუტი და ანასტასი).

მატჩი პანოვერში **პოლანდიისა** და **ურუგვაის** ნაკრებთა შორის დამთავრდა ჰოლანდიელთა გამარჯვებით — 2:0.

ბულგარეთის ნაკრებმა ფრედ — 0:0 თამაშში **შვეიცის** გუნდთან.

პირველი ტურის შემდეგ გამოავლინდნენ ლიდერები ყველა ქვეჯგუფში. პირველში ესხენია გერმანიის დემოკრატიული რესპუბლიკისა და გერმანიის ფედერაციული რესპუბლიკის ნაკრებები, რომლებმაც ორ-ორი ქულა მოაგროვეს, მეორეში — შოტლანდიელები, მესამეში — ჰოლანდიელი ფეხბურთელები, მეოთხეში — პოლონელები და იტალიელები.

მომომხილველები აღნიშნავენ ევროპელი ფეხბურთელების უპირატესობას სამხრეთ ამერიკელებთან შედარებით: მხოლოდ ბრაზილიელებმა შეძლეს წაერთმიათ ერთი ქულა იუგოსლავიის ნაკრებისთვის, სამხრეთ ამერიკის დანარჩენმა გუნდებმა დამარცხება განიცადეს. ოკეანისგადაღმელი სტუმრები ცდილობენ ოსტატობის უკმარობა უხეშ თამაშით ანაზღაურონ. ჩემპიონატის პირველ ტურში აღრიცხულია ორი გაძევება (ჩილელი და ურუგვაელი) და თხუთმეტი გაფრთხილება (მათი უმეტესობა სამხრეთ ამერიკელთა წილად მოდის).

გამოვლინდა ლიდერები ბომბარდიერებს შორის: პოლონელმა ლიატომ და ჰოლანდიელმა რეპმა ორ-ორი ბურთი გაიტანეს.

(საკდესის კორ.).

□

ხვალ, 18 ივნისს...

ჩემპიონატის მორიგი მატჩები გაიმართება **18 ივნისს: ჩილე-გდრ, გფრ-ავსტრალია, იუგოსლავია-ზაირი** და **ბრაზილია-შოტლანდია.** ამ უკანასკნელ მატჩს ტელემაყურებლები ნახავენ 22 საათსა და 30 წუთიდან თბილისის დროით.

□

გუშინ „ლოკომოტივის“ სტადიონზე

რუბბი. გუშინ დღისით თბილისის „ლოკომოტივის“ სტადიონზე გაიმართა საკავშირო პირველობის მატჩი რუგბიში. თბილისის „განთიადი“ ასპარეზზოდა ჩვენი ქვეყნის ჩემპიონთან — მოსკოვის „ფილისთან“. ანგარიშით 12:6 გაიმარჯვეს სტუმრებმა.

ფეხბურთი. საღამოს თბილისის „ლოკომოტივის“ სტადიონზე ამხანაგური მატჩში ერთმანეთს შეხვდნენ თბილისისა და კიევის ვეტერანი ფეხბურთელები.

მასპინძელთა გუნდში სხვებთან ერთად გამოდიოდნენ მეტრეველი, კალოევი, ბარქაია, ს. კოტრიკაძე, დათუნაშვილი, ბ. სიჭინავა... ხოლო კიეველთა შემადგენლობაში — ბიბა, შნეგოლკოვი, ხმელნიცკი, ოსტროვსკი, ტროიანოვსკი, მედვიდი.

თამაშის 30-ე წუთზე ანგარიში გახსნა დათუნაშვილმა, ბოლოოდ 76-ე წუთზე აღადგინა წონასწორობა ხმელნიცკიმ. ფრე — 1:1.

საკავშირო შესარჩევი ჭადრაკი

რუბრიკ ცნობილია, დღეისათვის საკავშირო უმაღლეს ლიგაში თამაშის უფლება აქვთ შემდეგ მოჭადრაკეებს: გროსმაისტერებს კარპოვს, კორჩნოის, სპასკის, პეტროსიანს, ტალს, პოლუგაევსკის, კუზმინს, ველერს, ფურმანს, ვასიუკოვს, ვაპნიანს, საერთაშორისო ოსტატ ჯინჯიხაშვილსა და ოსტატ კ. გრიგორიანს. მათ დაემატება 4 მოჭადრაკე, რომელნიც გაიმარჯვებენ პირველ ლიგაში, და საკავშირო შესარჩევი ტურნირის პირველი პრიზენია.

აი სწორედ ეს საკავშირო შესარჩევი ტურნირი დაიწყო დაუბავშილრიში (რიგერა), ხოლო შემდეგ კიდევ ორი ბურთი გაეტანათ (ბეუტი და ანასტასი).

მატჩი პანოვერში **პოლანდიისა** და **ურუგვაის** ნაკრებთა შორის დამთავრდა ჰოლანდიელთა გამარჯვებით — 2:0.

ბულგარეთის ნაკრებმა ფრედ — 0:0 თამაშში **შვეიცის** გუნდთან.

პირველი ტურის შემდეგ გამოავლინდნენ ლიდერები ყველა ქვეჯგუფში. პირველში ესხენია გერმანიის დემოკრატიული რესპუბლიკისა და გერმანიის ფედერაციული რესპუბლიკის ნაკრებები, რომლებმაც ორ-ორი ქულა მოაგროვეს, მეორეში — შოტლანდიელები, მესამეში — ჰოლანდიელი ფეხბურთელები, მეოთხეში — პოლონელები და იტალიელები.

მომომხილველები აღნიშნავენ ევროპელი ფეხბურთელების უპირატესობას სამხრეთ ამერიკელებთან შედარებით: მხოლოდ ბრაზილიელებმა შეძლეს წაერთმიათ ერთი ქულა იუგოსლავიის ნაკრებისთვის, სამხრეთ ამერიკის დანარჩენმა გუნდებმა დამარცხება განიცადეს. ოკეანისგადაღმელი სტუმრები ცდილობენ ოსტატობის უკმარობა უხეშ თამაშით ანაზღაურონ. ჩემპიონატის პირველ ტურში აღრიცხულია ორი გაძევება (ჩილელი და ურუგვაელი) და თხუთმეტი გაფრთხილება (მათი უმეტესობა სამხრეთ ამერიკელთა წილად მოდის).

გამოვლინდა ლიდერები ბომბარდიერებს შორის: პოლონელმა ლიატომ და ჰოლანდიელმა რეპმა ორ-ორი ბურთი გაიტანეს.

(საკდესის კორ.).

□

ხვალ, 18 ივნისს...

ჩემპიონატის მორიგი მატჩები გაიმართება **18 ივნისს: ჩილე-გდრ, გფრ-ავსტრალია, იუგოსლავია-ზაირი** და **ბრაზილია-შოტლანდია.** ამ უკანასკნელ მატჩს ტელემაყურებლები ნახავენ 22 საათსა და 30 წუთიდან თბილისის დროით.

□ □

ავტომობილისტთა ჩემპიონატი

ბაკურიანი. ბაკურიანის ავტომობილისტთა ბაზაზე ბოლო ორი დღის განმავლობაში ტარდებოდა ავტომობილისტთა ჩემპიონატი. ამ ჯერ ეს ჩემპიონატი ეძღვნებოდა ბაკურიანის ბაზის 10 წლისთავს. ეს ბაზა ბაკურიანში ბოლო ორი ზაფხულია ფუნქციონირებს. ბაზა ეკუთვნის ბაკურიანის ტურისტულ ბაზას