პროლეტარებო ყველა ქვეყნისა, შეერთდით!

კომუნისტი

საქართველოს კომუნისტური პარტიის ცენტრალური კომიტეტის, საქართველოს სსრ უმაღლესი საბჭოსა და საქართველოს სსრ მინისტრთა საბჭოს ორგანო

КОМУНИСТИ — ОРГАН ЦК КП ГРУЗИИ, ВЕРХОВНОГО СОВЕТА ГРУЗИНСКОЙ ССР И СОВЕТА МИНИСТРОВ ГРУЗИНСКОЙ ССР

29 ივნისი, შაბათი 1974 წელი 2 აპრ.

გაზეთი გამოდის 1920 წლის 3 ივნისიდან ● № 150 (15971)

შრომა და სწავლა

ამთავრდა სასწავლო წელი სკოლებში. ჩვენი ქვეყნის ორ მილიონ ნახევარ ათასეულობა ბავშვი ახალგაზრდამ მიიღო საშუალო განათლების ატესტატი, და სკოლის ზღურბლიდან პირველ ნაბიჯს დგამს დიდი ცხოვრების გზაზე. ამ მილიონების შორის ჩვენი რესპუბლიკის ათეულ ათასობით ჭაბუკი და ქალიშვილია. შრომელიური ზრუნვა, უურადღება, სითბო არ მოკლულთ მათ, დაეხმაროთ ცხოვრების გზის არჩევაში. განვუმტკიცოთ სკოლაში მიღებული შრომითი მოსწრებანი, გამოვიყენოთ ისინი ცხოვრების ფართო გზაზე, — ეს არის ახლა პარტიული თუ საბჭოთა, კომკავშირული თუ სამეურნეო ორგანიზაციების გადაუდებელი ვალი.

ჩვენი ჭაბუკებისა და ქალიშვილებისათვის შრომელიური ზრუნვის ერთ-ერთი ნათელი გამოხატულებაა ისიც, რომ ამ დღეებში საქართველოს კომპარტიის ცენტრალურმა კომიტეტმა სპეციალურად ამსჯელა უმაღლეს სასწავლებლებში 1974 წელს მიღების მაღალ ორგანიზაციულ და პოლიტიკურ დონეზე ჩატარების ღონისძიებათა შესახებ, რათა მუდამ იმარჯვებდეს ცოდნა და მხოლოდ ცოდნა.

ჩვენი ახალგაზრდობის დიდ პატრიოტულ სულისკვეთებაზე მეტყველებს ის ფაქტიც, რომ რესპუბლიკაში ენთუზიაზმით დაიწყო მოსწავლეთა შრომითი სემესტრი. ათასობით ახალგაზრდა ამ საზაფხულო არდადეგების პერიოდში თავს გამოიჩენს შრომაში — მშენებლობებზე, საბჭოთა მეურნეობებსა და კოლმეურნეობების ველ-მინდვრებზე, ფერმერებში და საძოვრებზე. ხუთწლედს — მოსწავლეთა დამკვრელური შრომა! — ამ დევიზით მიეშურებიან ჭაბუკებისა და ქალიშვილების რაზმები დიდმნიშვნელოვან ობიექტებზე.

ახალგაზრდობის ეს მასობრივი ლტოლვა განსაკუთრებულ ყურადღებასა და მზრუნველობას, კონკრეტულ ხელმძღვანელობას მოითხოვს. მუდამ უნდა გვახსოვდეს ამბანაგ ლენინად ილიას-ძე ბრეჟნევის დარიგება საკავშირო ალკ ყრილობაზე ამის შესახებ, რომ ჭაბუკებისა და ქალიშვილების აღზრდა შრომისადმი პატივისცემისა და სიყვარულის სულისკვეთებით ყოველთვის იყო და არის კომუნისტური პარტიის უმნიშვნელოვანესი საზრუნავი და ლენინური კომკავშირის ერთ-ერთი მთავარი ამოცანა".

საქართველოს კომუნისტური პარტიის ცენტრალური კომიტეტის XIII პლენუმზე მთელი ხერხიოზულობით ითქვა ამ ჭეშმარიტად დიდი სახელმწიფოებრივი საკითხის შესახებ, რომელიც ეხება მილიონობით ადამიანის ბედს, უფრო მეტიც — ჩვენი ქვეყნის მომავალს: — პლენუმმა სახელმძღვანელო პროგრამად დაგვისახა, რომ ბავშვებს სიყმაწვილიდანვე ვუყნერგავდეთ შრომითს ჩვეულებს, პატივისცემას შრომისადმი. განსაკუთრებულ ყურადღებას მოითხოვს მატერიალური დოვლათის შექმნაში დასაქმებული ახალგაზრდობის ინიციატივის გაზრდა. ყველან და ყოველთვის უნდა ვზრდიდეთ ახალგაზრდობა იმის ღრმა შეგნებით, რომ შრომა საზოგადოებრივი ადამიანის აუცილებელი მოვალეობაა. შრომის სიყვარულით უნდა მიდიოდნენ გუშინდელი მოსწავლეები — საშუალო სკოლის კურსდამთავრებულნი წარმოებაში, მშენებლობებზე, საბჭოთა მეურნეობებსა თუ კოლმეურნეობებში. შრომაც სწავლაა. შრომა ერთადერთი გზაა უმაღლესი სასწავლებლისაკენ.

სკკპ XXIV ყრილობამ დიდმნიშვნელოვანი ამოცანები დასახა სახალხო განათლების შემდგომი განვითარებისათვის. მეცხრე ხუთწლედის განმავლობაში ჩვენს ქვეყანაში უნდა დამთავრდეს საყოველთაო საშუალო განათლებაზე გადასვლა. ეს კი ბევრად იმაზეც არის დამოკიდებული, თუ როგორ მოვემზადებით ახალი სასწავლო წლისათვის და როგორ მაღალ პედაგოგიურ დონეზე წარვმართავთ მომავალ სასწავლო წელს. ხოლო ამ ღონისძიებათა შორის, რომლებიც აუცილებელია საყოველთაო საშუალო განათლებაზე გადასვლის დამთავრებისათვის, უპირველესი ადგილი უჭირავს სკოლების სასწავლო-მატერიალური ბაზის განმტკიცებას.

მომდინარე წელს საქართველოს სსრ განათლების სამინისტრომ ხაზი მშენებლობაშია 217 სასკოლო ობიექტი, მათ შორის უნდა დამთავრდეს და ნაოქსპლოატაციოდ გადაეცეს 169 ობიექტი, აქედან 111 სკოლის შენობა — 1 სექტემბრისათვის 37.520 მოსწავლის ადგილით, მათ შორის ხოფლად 30.000 მოსწავლის ადგილით. 11 სამაგვარ ბაგა-ბაღი 1960 ადგილით და 47 სასკოლო ინტერნატი 6510 კაცადგილიანი მეტრი ფართობით.

სასკოლო მშენებლობა რესპუბლიკაში დამკვრელურ უნარად არის გამოცხადებული, ახლა მთელი ძალები უნდა მოვახმაროთ შენებლობის რიტმულად წარმართვას, რათა მიწურულში ადგილი არ ექნეს იერიშობანას. შენობებთან ერთად უნდა ვიზრუნოთ, რომ სკოლა ჯეროვნად იქნას დაკომპლექტებული მასწავლებელთა კადრებით და უზრუნველყოფილი სახელმძღვანელოებითა და თვალსაჩინოებებით, ხაქართველოს კომპარტიის ცენტრალური კომიტეტის XIII პლენუმის დადგენილებაში ხაზგასმით არის ჩაწერილი, რომ საქართველოს სსრ მინისტრთა საბჭოს გამომცემლობებს, პოლიგრაფიისა და წიგნით ვაჭრობის ხაქმეთა სახელმწიფო კომიტეტმა გაზარდოს სკოლებისათვის, უმაღლესი სასწავლებლებისათვის, ტექნიკუმებისათვის სახელმძღვანელოებისა და სასწავლო დამხმარე სახელმძღვანელოების გამოცემა.

სკოლისათვის შეუნელებელი ზრუნვის გამომხატველია მთავრობის დადგენილება ზოგადსაგანმანათლებელი სკოლების მასწავლებელთა ატესტაციის შესახებ, და დებულება ატესტაციის ჩატარების წესის შესახებ. ამან ხელი უნდა შეუწყოს პედაგოგიური ოსტატობისა და შემოქმედებითი ინიციატივის მუდმივ ზრდას, ეს კი აუცილებელია საყოველთაო საშუალო განათლების განხორციელების დროს, როცა უფრო მეტად აზრდება მასწავლებლის როლი მოზარდი თაობის კომუნისტურ აღზრდაში. ატესტაციამ ხელი უნდა შეუწყოს მოწინავე გამოცდილების გავრცელებას, მოსწავლეთა სწავლებისა და აღზრდის ხარისხზე თვითეული მასწავლებლის პერსონალური პასუხისმგებლობის ამაღლებას, ზოგადსაგანმანათლებელი სკოლის მთელი მუშაობის დონის შემდგომ ამაღლებას.

ჩვენს სკოლას დიდ ამოცანებს უსახავს მოსწავლე ახალგაზრდობის საკითხებზე. ეს ამოცანები ეხება ახალგაზრდობის ფიზიკურ-ეთიკურ-ესთეტიკურ აღზრდას, ეს ეხება ადამიანის ბედს, ეს ეხება ადამიანის ბედნიერებას. ეს ეხება ჩვენ ყველას, ეს ეხება ჩვენ ყველაზე ძვირფასს — ჩვენ ბავშვებს, ჩვენ ახალგაზრდობას, ჩვენ ხალხს.

ᲩᲔᲮᲝᲡᲚᲝᲕᲐᲙᲘᲔᲚ ᲛᲔᲪᲝᲜᲐᲠᲗᲐ ᲡᲐᲒᲣᲨᲐᲠᲘ

50 წელზე მეტია სკკპ ცენტრალურ კომიტეტთან არსებული მარქსიზმ-ლენინიზმის ინსტიტუტი აგროვებს და სწავლობს კ. მარქსისა და ფ. ენგელსის ხელნაწერ და ლიტერატურულ მემკვიდრეობას. ამ მუშაობაში, რომელიც ვ. ი. ლენინის ინიციატივით დაიწყო, აქტიურად მონაწილეობენ მოძმე კომუნისტური და მუშათა პარტიების წარმომადგენლები. მარქსიზმ-ლენინიზმის ინსტიტუტის ფონდები, მათი აზრით, მსოფლიოს ხალხთა სხვადასხვა ენაზე მარქსისა და ენგელსის შრომების გამოცემის დასაყრდენი ბაზა და მარქსისტულ-ლენინური მეცნიერების შემოქმედებითი განვითარების უნიშვნელოვანესი წყაროა.

ამას წინათ სკკპ ცენტრალურ კომიტეტთან არსებული მარქსიზმ-ლენინიზმის ინსტიტუტის ცენტრალურ პარტიულ არქივს შეემატა ახალი დოკუმენტი — კარლ მარქსის 1871 წლის 24 ნოემბრის წერილის ორიგინალი, რომლის ტექსტი წინათ გაზეთიდან გადაბეჭდილი ქვეყნდებოდა. ეს ხელნაწერი, რომელიც ასახავს კ. მარქსის როგორც მუშათა საერთაშორისო ამხანაგობის (პირველი ინტერნაციონალის) ხელმძღვანელის მოღვაწეობას, სკკპ ცენტრალურ კომიტეტს საჩუქრად გადასცა ჩეხოსლოვაკიის კომუნისტური პარტიის ცენტრალურმა კომიტეტმა.

ჩეხოსლოვაკიის კომპარტიის ცენტრალური კომიტეტის გენერალურმა მდივანმა ამხანაგმა გუსტავ ჰუსაკმა, რომელმაც ეს დოკუმენტი გამოგზავნა, თავის წერილში ხაზგასმით აღნიშნა: „ჩეხოსლოვაკიის კომპარტიის ცენტრალურმა კომიტეტმა გადაწყვიტა ეს საუნარადღები დოკუმენტი გადასცეს სკკპ ცენტრალურ კომიტეტთან არსებულ მოსკოვის მარქსიზმ-ლენინიზმის ინსტიტუტს, რათა ამ უველაზე ავტორიტეტულ დაწესებულებაში, რომელიც მარქსიზმ-ლენინიზმის კლასიკოსთა მემკვიდრეობას ხწავლობს, იგი ემსახურებოდეს მთელ რევოლუციურ მუშათა და კომუნისტურ მოძრაობას".

სკკპ ცენტრალური კომიტეტის გენერალურმა მდივანმა ამხანაგმა ლ. ი. ბრეჟნევმა ჩეხოსლოვაკიის კომპარტიის ცენტრალურ კომიტეტს გაუგზავნა შემდეგი წერილი:

„პატივცემულო ამხანაგებო!

სკკპ ცენტრალური კომიტეტი უდიდეს მადლობას უძღვნის ჩეხოსლოვაკიის კომპარტიის ცენტრალურ კომიტეტს უძვირფასესი დოკუმენტისათვის — კარლ მარქსის 1871 წლის 24 ნოემბრის წერილის დედნისათვის.

ამ წერილის ორიგინალი დასაცავად გადაეცემა სკკპ ცენტრალურ კომიტეტთან არსებული მარქსიზმ-ლენინიზმის ინსტიტუტის ცენტრალურ პარტიულ არქივს. სადაც თავმოყრილია მარქსიზმ-ლენინიზმის კლასიკოსთა ხელნაწერების მსოფლიოში უდიდესი კოლექცია, რომლის საფუძველზე დიდ კვლევითს და საგამომცემლო მუშაობას ეწევა ყველა მოძმე კომუნისტური და მუშათა პარტია.

კომუნისტური სალმით

ლ. ბრეჟნევი

სკკპ ცენტრალური კომიტეტის გენერალური მდივანი".

ჩეხოსლოვაკიელ მეგობართა საჩუქარი ერთხელ კიდევ ნათლად ადასტურებს, რომ სულ უფრო მტკიცდება კომუნისტური და მუშათა პარტიების თანამშრომლობა მარქსისტულ-ლენინური მეცნიერების დარგში, მოწმობს მათს ინტერნაციონალურ სოლიდარობას.

დღეს დაიწყო ვენახების რესპუბლიკური დათვალიერება

ᲘᲧᲐᲠᲔ, ᲕᲐᲖᲝ!

შირაქს ველის, ხილიჩისა და ტარიბანის გვალვიან მიწებზე ვაზი ვერ გაიხარებსო, — ასე ამბობდნენ წინათ. მაგრამ ამ ადგილებში ვაზმა კარგად იხარა და იზარდა. მოსავალმა ყოველგვარ მოლოდინს გადააჭარბა, ამასთან ყურძნის შაქრიანობამ 24-26 პროცენტს მიაღწია.

ახლა ვენახები რაიონის ყველა მეურნეობას აქვს. საკენახედ გამოყოფილია ჯერ კიდევ ცოტა ხნის წინათ ხაძოვრებად გამოყენებული მიწები.

ხულ რაიონში 3 ათას ჰექტარამდე ზვრებია. წითელწყაროელებმა ადგილობრივი პირობების გათვალისწინებით შეიმუშავეს ვაზის მოვლის აგროტექნიკა.

წითელწყაროს რაიონი რესპუბლიკის ერთ-ერთი წამყვანი მეკვინახეობის რაიონი გახდა. ძლიერმა ყინვებმა მრავალწლოვან ნარგავებს დიდი ზიანი მიაყენეს, მაგრამ მიწათმოქმედებმა შეძლეს შედარებით სწრაფად მოეშუშებინათ ვაზისათვის ჭრილობები. შარშან აქაურმა მეკვინეებმა ხახელმწიფოს მიჰყიდეს 12.600 ტონა ყურძენი ანუ გეგმაზე ერთორად მეტი. წელს ვალდებულება იკისრეს ხახელმწიფოს გადასაბუშავებლად ჩაბარონ 15 ათასი ტონა ყურძენი, ამ რაოდენობის 98 პროცენტს საზოგადოებრივი მეურნეობები ჩაბარებენ.

შესრულდა ვენახების მოვლის ამუშაოთა დიდი მოცულობა. გასულ სეზონში ახალი ვენახები გაშენდა 200 ჰექტარზე, თითქმის მთლიანად ლიკვიდირებულია ნარგავების სიმეჩხერე. წელს რაიონში გაშენებენ 300 ჰექტარ ვენახს. ამისათვის ნიადაგი მომზადებული აქვთ.

— მევენახეობას რაიონში განვითარების დიდი პერსპექტივა აქვს, — უთხრა საქინფორმის კორესპონდენტს პარტიის წითელწყაროს რაიკომის პირველმა მდივანმა ბ. ლოლაძემ. საქართველოს კომპარტიის ცენტრალური კომიტეტის მიერ დასახული სოციალურ-ეკონომიური განვითარების, გეგმით რაიონში უახლოეს წლებში ახალი ვენახები უნდა გაშენდეს 2,5 ათას ჰექტარზე, საშუალო მოსავლიანობა ჰექტარზე 100 ცენტნერამდე. ამ ამოცანის წარმატებით გადაწყვეტისათვის შეიქმნა საკოლმეურნეობათშორისო სანერგე მეურნეობა, რომელიც მთლიანად უზრუნველყოფს კოლმეურნეობებს მაღალსარისხოვანი სარგავი მასალით (საქინფორმი).

ᲡᲐᲑᲭᲝᲗᲐ ᲙᲐᲕᲨᲘᲠᲘ-ᲐᲛᲔᲠᲘᲙᲘᲡ ᲛᲝᲚᲐ�პᲐᲠᲐᲙᲔᲑᲘ

28 ᲘᲕᲜᲘᲡᲘ კრემლში დაიწყო მოლაპარაკება, რომელშიც მონაწილეობდნენ სკკპ ცენტრალური კომიტეტის გენერალური მდივანი ლ. ი. ბრეჟნევი, სსრ კავშირის უმაღლესი საბჭოს პრეზიდიუმის თავმჯდომარე ნ. ვ. პოდგორნი, სსრ კავშირის მინისტრთა საბჭოს თავმჯდომარე ა. ნ. კოსიგინი, სსრ კავშირის საგარეო საქმეთა მინისტრი ა. ა. გრომიკო და ამერიკის შეერთებული შტატების პრეზიდენტი რიჩარდ ნიქსონი და ამერიკის შეერთებული შტატების სახელმწიფო მდივანი ჰ. კისინჯერი.

განიხილეს საბჭოთა კავშირ-ამერიკის ურთიერთობის ბევრი საკითხი. ორივე მხარემ აღნიშნა, რომ საბჭოთა კავშირსა და ამერიკის შეერთებულ შტატებს შორის დადებული შეთანხმებანი სრულდება, რის შედეგადაც ორი ქვეყნის ურთიერთობა სულ უფრო იძენს ისეთ ხასიათს, რომელიც შეესაბამება მშვიდობის ინტერესებს. თავის მხრივ ეს დამატებით შესაძლებლობებს ქმნის ამ ურთიერთობის შემდგომი განვითარებისა და გაღრმავებისათვის.

ორივე მხარემ აგრეთვე აღნიშნა, რომ სსრ კავშირისა და ამერიკის შეერთებული შტატების ურთიერთობის გარდაქმნა, რომელიც გრძელდება, არა მარტო შეესაბამება ორი ქვეყნის ხალხთა ძირეულ ინტერესებს, არამედ საერთაშორისო დაძაბულობის შენელების საერთო პროცესის მნიშვნელოვანი ელემენტიც არის.

მოლაპარაკებაში, რომელიც საქმიან და კონსტრუქციულ ატმოსფეროში მიმდინარეობს, მონაწილეობენ:

საბჭოთა კავშირის მხრივ — სსრ კავშირის ელჩი ამერიკის შეერთებულ შტატებში ა. ა. დობრინინი, სკკპ ცენტრალური კომიტეტის გენერალური მდივნის თანაშემწე ა. მ. ალექსანდროვი, სსრ კავშირის საგარეო საქმეთა სამინისტროს კოლეგიის წევრი გ. მ. კორნიენკო;

ამერიკის მხრივ — ამერიკის შეერთებული შტატების ელჩი სსრ კავშირში უ. დ. სტესელი, ამერიკის შეერთებული შტატების პრეზიდენტის თანაშემწე ა. ჰეიგი, ეროვნული უშიშროების საკითხებში პრეზიდენტის თანაშემწის მოადგილე ბ. სკაუკროფტი, ამერიკის შეერთებული შტატების სახელმწიფო დეპარტამენტის მრჩეველი ჰ. სონენფელდტი, საახელმწიფო მდივნის მოადგილე ევროპის საქმეებში ა. პარტმანი. (საკდესი).

ᲡᲐᲑᲭᲝᲗᲐ ᲙᲐᲕᲨᲘᲠᲘ-ᲐᲛᲔᲠᲘᲙᲘᲡ ᲣᲛᲐᲦᲚᲔᲡᲘ ᲡᲐᲑᲭᲝᲡ ᲞᲠᲔᲖᲘᲓᲔᲜᲢᲘᲡ ᲕᲘᲖᲘᲢᲘ

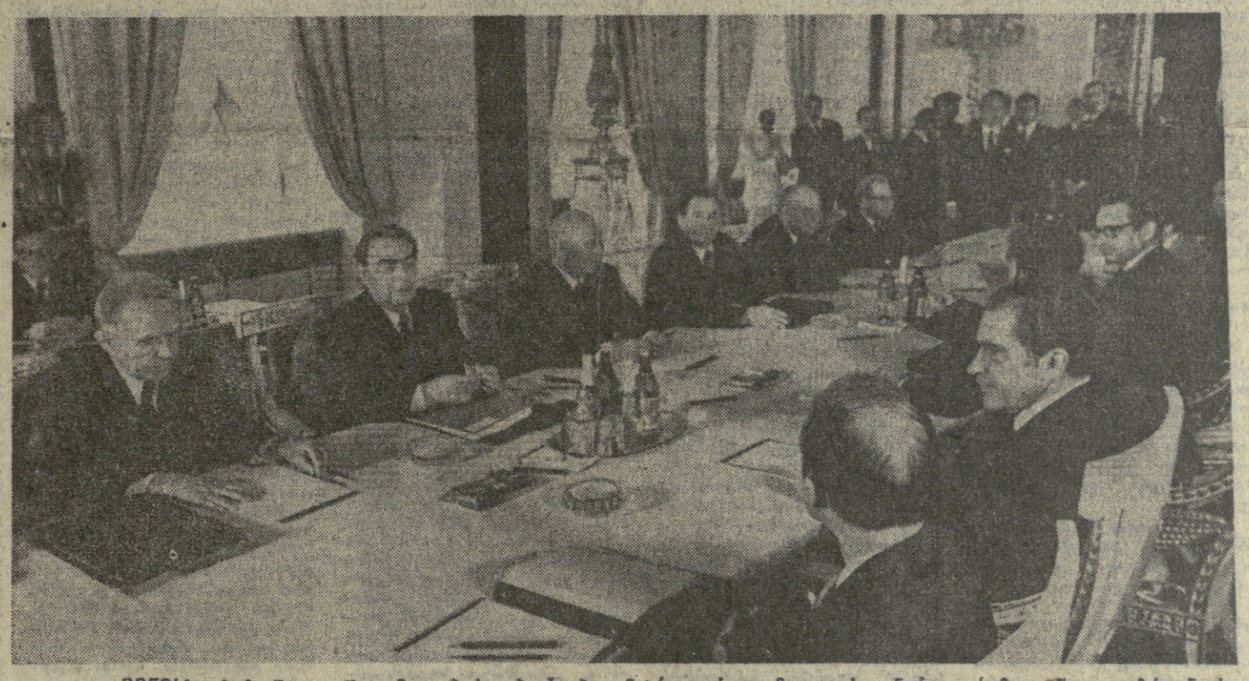

28 ᲘᲕᲜᲘᲡᲘᲡ კრემლში დაიწყო მოლაპარაკება სკკპ ცენტრალური კომიტეტის გენერალურ მდივან ლ. ი. ბრეჟნევს, სსრ კავშირის უმაღლესი საბჭოს პრეზიდიუმის თავმჯდომარე ნ. ვ. პოდგორნის, სსრ კავშირის მინისტრთა საბჭოს თავმჯდომარე ა. ა. გრომიკოსა და ამერიკის შეერთებული შტატების პრეზიდენტ რიჩარდ ნიქსონს და აშშ სახელმწიფო მდივან ჰ. კისინჯერს შორის.

ᲮᲣᲠᲐᲗᲝᲖᲔ: მოლაპარაკების დროს.

ჰ. მუსაელიანისა და ჰ. სობოლევის ფოტო. (საკდესი. მიღებულია საქინფორმის ფოტოტელეგრაფით).

Ლ. Ი. ᲑᲠᲔᲟᲜᲔᲕᲘᲡ ᲡᲐᲣᲑᲐᲠᲘ Რ. ᲜᲘᲥᲡᲝᲜᲗᲐᲜ

27 ივნისს სკკპ ცენტრალური კომიტეტის გენერალური მდივანი ლ. ი. ბრეჟნევი კრემლში ესაუბრა ამერიკის შეერთებული შტატების პრეზიდენტს რ. ნიქსონს საბჭოთა კავშირ-ამერიკის ურთიერთობის ზოგიერთ საკითხზე.

ორივე მხარემ გამოთქვა რწმენა, რომ მომავალი მოლაპარაკება მოსკოვში ხელს შეუწყობს ამ დადებითი ცვლილებების განტკიცებას, რომლებიც მოჰყვა საბჭოთა კავშირ-ამერიკის 1972 და 1973 წლების შეხვედრებს უმაღლეს დონეზე და ახალ წელილს შეიტანს საბჭოთა კავშირისა და ამერიკის შეერთებული შტატების ურთიერთობის შემდგომ განვითარებაში და ამით საყოველთაო მშვიდობის განმტკიცებაში. (საკდესი).

ᲮᲔᲚᲘ ᲛᲝᲐᲜᲔᲠᲔᲡ ᲡᲐᲑᲭᲝᲗᲐ ᲙᲐᲕᲨᲘᲠ-ᲐᲛᲔᲠᲘᲙᲘᲡ ᲓᲝᲙᲣᲛᲔᲜᲢᲔᲑᲡ

28 ᲘᲕᲜᲘᲡᲘᲡ კრემლში ხელი მოაწერეს საბჭოთა კავშირ-ამერიკის შეთანხმებებს. ხელმოწერილ იქნა:

საბჭოთა სოციალისტური რესპუბლიკების კავშირისა და ამერიკის შეერთებული შტატების შეთანხმება ენერგეტიკის დარგში თანამშრომლობის შესახებ.

შეთანხმებას ხელი მოაწერეს: საბჭოთა კავშირის სახელით — სსრ კავშირის უმაღლესი საბჭოს პრეზიდიუმის თავმჯდომარემ ნ. ვ. პოდგორნიმ, ამერიკის შეერთებული შტატების სახელით — ამერიკის შეერთებული შტატების პრეზიდენტმა რ. ნიქსონმა;

საბჭოთა სოციალისტური რესპუბლიკების კავშირისა და ამერიკის შეერთებული შტატების შეთანხმება საბინაო და სხვა სახეობათა მშენებლობის დარგში თანამშრომლობის შესახებ.

შეთანხმებას ხელი მოაწერეს: საბჭოთა კავშირის სახელით — სსრ კავშირის მინისტრთა საბჭოს თავმჯდომარემ ა. ნ. კოსიგინმა, შეერთებული შტატების სახელით — ამერიკის შეერთებული შტატების პრეზიდენტმა რ. ნიქსონმა.

საბჭოთა სოციალისტური რესპუბლიკების კავშირისა და ამერიკის შეერთებული შტატების შეთანხმება ხელოვნური გულის მეცნიერული კვლევის და შემუშავების დარგში თანამშრომლობის შესახებ.

შეთანხმებას ხელი მოაწერეს: საბჭოთა კავშირის სახელით — სსრ კავშირის საგარეო საქმეთა მინისტრმა ა. ა. გრომიკომ, შეერთებული შტატების სახელით — ამერიკის შეერთებული შტატების სახელმწიფო მდივანმა ჰ. კისინჯერმა.

შეთანხმებათა ტექსტი ქვეყნდება.

შეთანხმებათა ხელმოწერას დაესწრნენ ამხანაგები ლ. ი. ბრეჟნევი, ა. ა. კირილენკო, თ. დ. კულაკოვი, ა. ი. პელშე, ა. ნ. შელუპინი, ბ. ნ. პონომარიოვი, დ. თ. უსტინოვი, სსრ კავშირის უმაღლესი საბჭოს პრეზიდიუმის თავმჯდომარის მოადგილეები მ. ა. ბასოვი, გ. ს. ძორწენიძე, სსრ კავშირის მინისტრთა საბჭოს თავმჯდომარის მოადგილეები ი. ვ. არხიპოვი, ნ. კ. ბაიბაკოვი, ვ. ა. კირილენი, ფ. ტ. ნოვიკოვი, ლ. ვ. სმირნოვი, სსრ კავშირის უმაღლესი საბჭოს პრეზიდიუმის მდივანი მ. ბ. გიორგაძე, სსრ კავშირის ელჩი ამერიკის შეერთებულ შტატებში ა. ა. დობრინინი, სსრ კავშირის მეცნიერებათა აკადემიის პრეზიდენტი მ. ვ. კელდიში, სსრ კავშირის მინისტრები, სსრ კავშირის სახელმწიფო კომიტეტების თავმჯდომარეები, სხვა ოფიციალური პირები.

სადილზე სიტყვა წარმოთქვა სკკპ ცენტრალური კომიტეტის გენერალურმა მდივანმა ლ. ი. ბრეჟნევმა.

ᲚᲘ. Ი. ᲑᲠᲔᲟᲜᲔᲕᲘᲡ ᲡᲘᲢᲧᲕᲐ

პატივცემულო ბატონო პრეზიდენტო!

პატივცემულო ' ქალბატონ ნიქსონო!

ქალბატონებო და ბატონებო!

ამხანაგებო!

მოხარული ვართ კვლავ მივესალმოთ აქ, კრემლში, როგორც საბჭოთა კავშირის სტუმრებს, ამერიკის შეერთებული შტატების პრეზიდენტს და ქალბატონ ნიქსონს, ავრეთვე ამერიკის შეერთებული შტატების სახელმწიფო მოღვაწეებს, რომლებიც პრეზიდენტს ახლავან.

ეს ჩვენი ქვეყნების ხელმძღვანელთა უკვე მესამე შეხვედრაა ორ წელზე ცოტა მეტი ხნის განმავლობაში, რომელიც გავიდა მას შემდეგ, რაც საბჭოთა კავშირ-ამერიკის ურთიერთობაში დაისახა კარდინალური შემობრუნება მშვიდობიანი თანამშრომლობის ნორმალიზაციისა და განვითარებისაკენ.

საქეყნოდ ცნობილ, 1972 და 1973 წლებში ხელმოწერილ ფუძემდებელ შეთანხმებათა მტკიცე საფუძველზე ჩვენ შესაძლებელად წავიწყეთ წინ.

უნდა ითქვას, რომ საბჭოთა სოციალისტური რესპუბლიკების კავშირისა და ამერიკის შეერთებული შტატების კავშირურთიერთობა და კონტაქტები პოლიტიკური, სამეურნეო და კულტურული საქმიანობის სხვადასხვა სფეროში ჯერ არასდროს არ ყოფილა ისე აქტიური, როგორც ჩვენს დღეებში. ათასობით ადამიანი მიდი-მოდის ახლა ყოველწლიურად ამერიკიდან საბჭოთა კავშირში და საბჭოთა კავშირიდან ამერიკაში.

ჩვეულებრივ მოვლენებად იქცა მინისტრების ვიზიტები ერთმანეთთან, საქმიანი ადამიანების კონტაქტები, მეცნიერთა და საზოგადო მოღვაწეთა შეხვედრები, მსახიობთა გასტროლები, სხვადასხვა ხასიათის გამოფენათა მოწყობა, ტურისტთა მოგზაურობანი. გაკარდება საპარლამენტო კავშირურთიერთობა. ჩვენ სიხარულით მივესალმეთ სსრ კავშირში სენატორებსა და კონგრესმენებს — ამერიკის შეერთებული შტატების ორივე უდიდესი პარტიის წარმომადგენლებს. ამას წინათ ამერიკაში იყო სსრ კავშირის უმაღლესი საბჭოს დელეგაცია.

მტკიცდება ჩვენი კარგი ურთიერთობის მატერიალური საფუძველიც. საქონლებრუნვა გვნელილ ორ წელიწადში რამდენჯერმე გაიზარდა, დადებულია მთელი რიგი დიდი გრძელვადიანი გარიგებანი. ამასთანავე ჩვენ ყველამ ვიცით, რომ ამ ჯერ კიდევ ბევრი რამ არის გასაკეთებელი, — როგორც ეკონომიური ურთიერთობის მეტი გაფონასწორებისა და სტაბილიზაციის თვალსაზრისით, ისე ურთიერთობის ამ დარგში თანასწორობისა და ერთმანეთის ინტერესების პატივისცემის პრინციპების საბოლოო დამკვიდრების თვალსაზრისით.

არ შეიძლება ჯეროვნად არ დავაფასოთ ამერიკის შეერთებული შტატების საქმიანი საყვარეს ის შორსმჭვრეტელი წარმომადგენლება, რომლებმაც სწორად ვაიგეს ჩვენი ქვეყნების ეკონომიური ურთიერთობის განვითარების ურთიერთხელსაყრელი ხასიათი, მისი მნიშვნელობა ორივე ჩვენი ხალხისათვის და აქტიურად უჭერენ მხარს თავიანთი მთავრობა ხაზს ამ საკითხში.

მაგრამ ყველაზე დიდი წელილი, რომელიც ჩვენ, სსრ კავშირისა და ამერიკის შეერთებული შტატების XX საუკუნის 70-იანი წლების სახელმწიფოო მოღვაწეებს შეგვიძლია შევიტანოთ ჩვენი ხალხებისა და მთელი კაცობრიობის კეთილდღეობისა და ბედნიერების განმტკიცების საქმეში, — ეს, უეჭველია, არის ჩვენს ორ სახელმწიფოს შორის ომის შეუსაძლებლობის შემცირება, შემდეგ კი სრული აღკვეთა.

(დასასრული მე-2 გვ.).

ᲙᲝᲜᲪᲔᲠᲢᲘ ᲡᲡᲠ ᲙᲐᲕᲨᲘᲠᲘᲡ ᲓᲘᲓ ᲗᲔᲐᲢᲠᲨᲘ

28 ᲘᲕᲜᲘᲡᲘᲡ ამერიკის შეერთებული შტატების პრეზიდენტი რიჩარდ მ. ნიქსონი მეუღლესთან ერთად დაესწრო კონცერტს სსრ კავშირის დიდ თეატრში.

ცენტრალურ ლოჟაში, რომელიც მორთული იყო ამერიკის შეერთებული შტატებისა და სსრ კავშირის სახელმწიფო ალმებით, სტუმრებთან ერთად დგებენ სკკპ ცენტრალური კომიტეტის გენერალური მდივანი ლ. ი. ბრეჟნევი, სსრ კავშირის უმაღლესი საბჭოს პრეზიდიუმის თავმჯდომარე ნ. ვ. პოდგორნი, სსრ კავშირის მინისტრთა საბჭოს თავმჯდომარე ა. ნ. კოსიგინი, სსრ კავშირის საგარეო საქმეთა მინისტრი ა. ა. გრომიკო, სსრ კავშირის ელჩი ამერიკის შეერთებულ შტატებში ა. ა. დობრინინი, სსრ კავშირის კულტურის მინისტრი ე. ა. ფურცევა.

ლოჟაში იყვნენ ავრეთვე ამერიკის შეერთებული შტატების სახელმწიფო მდივანი, პრეზიდენტის თანაშემწე ეროვნული უშიშროების საკითხებში ჰ. კისინჯერი, ამერიკის შეერთებული შტატების ელჩი სსრ კავშირში უ. დ. სტესელი.

სპექტაკლის დაწყების წინ შესრულდა ამერიკის შეერთებული შტატებისა და სსრ კავშირის სახელმწიფო ჰიმნები.

კონცერტმა დიდი წარმატებით ჩაიარა. გამოვიდნენ მ. პლისეცკაია, ლ. ზიკინა, ნ. პავლოვა, მ. ბიეშუ, ტ. სინიასკაია, ზ. სოტკილავა, ვ. თედეევი და სსრ კავშირის დიდი თეატრის სხვა სოლისტები, ვუნდი და ორკესტრი, პიატნიცკის სახელობის აკადემიური რუსული ხალხური გუნდი, უზბეკეთის, ლიტვის, საქართველოს, უკრაინის, მოლდავეთის მხატვრული კოლექტივები. (საკდესი).

საპაჭიო სჯუმრის პაჭივსაცემად

(დასასრული)

სსრ კავშირსა და ამერიკის შეერთებულ შტატებს შორის მტკიცე მშვიდობის უზრუნველყოფა — ეს რა არის მთავარი ამოცანა საბჭოთა კავშირ-ამერიკის ურთიერთობის განვითარებაში. ორივე ქვეყნის ხელმძღვანელები ამ ამოცანის გადაწყვეტას ყველგან შეხვედრებილ ყოველგვარ ბალახებს უთმობენ. და უოველივე ეს საარგებლოსათვის, რას ეფიქრებიან ამაზე ადამიანის მშვიდი ცხოვრება, და არა იმათ, ვინც ომებზე და უბედობებზე თესავს.

სწორედ ამიტომ ვფიქრობთ, რომ ვერ წაშლიან ის ეტაპს, რასაც მივალწიეთ საბჭოთა კავშირ-ამერიკის ურთიერთობაში ბოლო ნახევარ წელს. — ეს არის ახალი ნაბიჯი ფიქრ საქმეში, რომელიც ჩვენ, ბატონო პრეზიდენტო, ერთად დავიწყეთ ორი წლის წინათ და რომლის განვრცობა მჯერეულ ვიყავ ბატონ ბრეჟნევ, რადგან იგი შეიხვეჭებოდა ორივე ქვეყნის ხალხთა ძირეულ ინტერესებს და საყოველთაო მშვიდობის ინტერესებს.

პრაქტიკა გვიჩვენებს, რომ ამ გზით წინსვლა მოითხოვს ჯერ-ჯერობით ბევრ ეს ცოტას. დაძაბულობის შენელება საბჭოთა კავშირ-ამერიკის ურთიერთობაში, ისევე როგორც საერთაშორისო ურთიერთობაში, საკმაოდ ეტაპურ წინააღმდეგობას აწყობა.

საჭიროდ არ მიმაჩნია დაწვრილებით ვილაპარაკო ამ თემაზე, რადგან ჩვენმა ამერიკელმა სტუმრებმა ჩვენზე უკეთ ორ დაწვრილებით იციან, თუ ვინ გამოდის საერთაშორისო ძაძაბულობის შენელების წინააღმდეგ, ვინ მოითხოვს გამალებული შეიარაღების გაძლიერებას, „ცივი ომის" დროინდელი ძეთოდებისა და ჩვეულების დაბრუნებას. მინდა მხოლოდ გამოვთქვა ჩემი მტკიცე რწმენა, რომ ამისთანა მოღვაწეთა პოლიტიკის, მიუხედავად ამისა, ეს-მით თუ ისა ეს თვითონ, საერთო არა აქვს რა ხალხთა ინტერესებთან. იგი, ეს პოლიტიკა, უფრო იმას ნიშნავს, რომ ძის ქომაგებს არ სურთ ან არ ძალუძთ სალად ბეჭდონ თანამედროვე მსოფლიოს რეალობებს.

მაგრამ ჩვენ დარწმუნებული ვართ, რომ ხალხები მხარს დაუჭერენ ამათ, ვინც ცდილობს უზრუნველყოს მათი მშვიდობიანი მომავალი, მილიონობით ადამიანის მშვიდი ცხოვრება, და არა იმათ, ვინც ომებზე და უბედობებზე თესავს.

სწორედ ამიტომ ვფიქრობთ, რომ ვერ წაშლიან ის ეტაპს, რასაც მივალწიეთ საბჭოთა კავშირ-ამერიკის ურთ--ერთობაში უკანასკნელი ორი ხლის მანძილზე, მით უფრო, რომ ამ ურთიერთობის გაუთბობესებამ უკვე გაამართლა თავისი დანიშნულება, ბევრ რამეში პრაქტიკულად დაამტკიცა თავისი სარგებლობა ორივე მხარისათვის და მთელი მსოფლიოსათვის.

ჩვენი აზრით, ამოცანა ახლა ის არის, რომ განვამტკიცოთ უკვე მიღწეული წარმატებანი და ვიაროთ წინ ერთად არჩეული მაგისტრალური მიმართულებით.

საბჭოთა კავშირ-ამერიკის უმაღლესი დონის მოლაპარაკების მესამე ტური დაიწყო. უნდა განვიხილოთ როგორც ორმხრივი ურთიერთობის შემდგომი გაღრმავება, ასევე ეტაპური ამოცანები ამომრჩეველთა განწესებების განსახორციელებლად" და „საქალაქო გაზეთის „თბილისი" და „ვეჩერნი ტბილისის" ანგარიშები „სკკპ XXIV ყრილობის გადაწყვეტილებათა შესასრულებლად საქართველოს კომპარტიის თბილისის საქალაქო კომიტეტის ორგანიზატორული და პოლიტიკური მუშაობის შესახებ" სკკპ ცენტრალური კომიტეტის დადგენილების განხორციელებისათვის გაზეთების მუშაობის თაობაზე".

პლენუმი შეხვალი სიტყვით გახსნა საქართველოს კომპარტიის თბილისის კომიტეტის პირველმა ^ ეიგანმა პ. გილაშვილმა. მანვე გააკეთა მოხსენება დღის წესრიგის პირველ საკითხზე.

პლენუმის მონაწილეებმა მოიხმინეს გაზეთ „თბილისის" რედაქტორის ნ. ჯაბისა და გაზეთ „ვეჩერნი ტბილისის" რედაქტორის ბ. ასლანიდის ანგარიშები „სკკპ XXIV ყრილობის გადაწყვეტილებათა შესასრულებლად საქართველოს კომპარტიის თბილისის საქალაქო კომიტეტის ორგანიზატორული და პოლიტიკური მუშაობის შესახებ" სკკპ ცენტრალური კომიტეტის დადგენილების განხორციელებისათვის გაზეთების მუშაობის თაობაზე.

თანამოხსენება მეორე საკითხზე პლენუმზე გააკეთა საქართველოს კომპარტიის თბილისის კომიტეტის მდივანმა გ. ენუქიძემ.

განსახილველ საკითხებზე გამართულ კამათში გამოვიდნენ საქართველოს კომპარტიის თბილისის ორგანიზაციის ლენინის რაიკომის პირველი მდივანი. ვ. ალავიძე, თბილისის საქალაქო ხაბჭოს აღმასკომის თავმჯდომარე ბ. ლობანიძე, ხ. ორჯონიკიძის სახელობის სამკერვალო ფაბრიკის მკერავი, სსრ კავშირის უმაღლესი საბჭოს დეპუტატი ვ. პეხარევი, საქართველოს ალკკ თბილისის საქალაქო კომიტეტის პირველი მდივანი ნ. ენდელაძე, თბილისის საქალაქო საბჭოს აღმასკომის სამმართველოს უფროსი ზ. გოლაური, გენერალ-მაიორი პ. ივანიშინი, გ. დიმიტროვის სახელობის ჭარხნის ხარატი ტ. როსტიაშვილი, ქალაქ თბილისის შინაგან საქმეთა სამმართველოს უფროსი ვ. ბაკურაძე, საქართველოს კომპარტიის თბილისის ორგანიზაციის ოქტომბრის რაიკომის პირველი მდივანი ა. ანიროვი, ფაბრიკა „ისნის" მრავალტანრაფანი ვაზეთის „ომფენსივის შრომისათვის" რედაქტორი ს. ბეგაური, საქართველოს მწერალთა კავშირის პარტიბიუროს მდივანი მ. ფოცხიშვილი, ქალაქ თბილისის 26 კომისრის სახელობის რაიონის შრომითი დეპუტატების რაიონული ხაბჭოს აღმასკომის თავმჯდომარე ი. ლობანიძე, საქართველოს სსრ მეცნიერებათა აკადემიის ვიცე-პრეზიდენტი, სსრ კავშირის უმაღლესი საბჭოს დეპუტატი ე. ხარაძე, უცხო ენათა პედაგოგიური ინსტიტუტის რექტორი ა. ალექსიძე, ხ. ციოროგის სახელობის ჩარხნის ხარატი, სსრ კავშირის უმაღლესი საბჭოს დეპუტატი ზ. სარალიძე, ქალაქ თბილისის სატრანსპორტო გაერთიანების მმართველი ნ. ბერიძე, თბილისის საქალაქო საბჭოს აღმასკომის განათლების განყოფილების გამგე თ. ეგაძე და სხვები.

საქართველოს კომპარტიის თბილისის საქალაქო კომიტეტის მესამე პლენუმი

მასების შრომითი აქტივობა წარმართოთ დედაქალაქის პარტორგანიზაციის წინაშე დასახულ ამოცანათა გადასაწყვეტად

გაიმართა საქართველოს კომპარტიის თბილისის საქალაქო კომიტეტის მესამე პლენუმი. მან განიხილა ორი საკითხი: „სსრ კავშირის უმაღლესი საბჭოს არჩევნების შედეგები და საქალაქო პარტიული ორგანიზაციის ამოცანები ამომრჩეველთა განწესებების განსახორციელებლად" და „საქალაქო გაზეთების „თბილისი" და „ვეჩერნი ტბილისის" ანგარიშები „სკკპ XXIV ყრილობის გადაწყვეტილებათა შესასრულებლად საქართველოს კომპარტიის თბილისის საქალაქო კომიტეტის ორგანიზატორული და პოლიტიკური მუშაობის შესახებ" სკკპ ცენტრალური კომიტეტის დადგენილების განხორციელებისათვის გაზეთების მუშაობის თაობაზე".

პლენუმი შეხვალი სიტყვით გახსნა საქართველოს კომპარტიის თბილისის კომიტეტის პირველმა ^ ეიგანმა პ. გილაშვილმა. მანვე გააკეთა მოხსენება დღის წესრიგის პირველ საკითხზე.

პლენუმის მონაწილეებმა მოიხმინეს გაზეთ „თბილისის" რედაქტორის ნ. ჯაბისა და გაზეთ „ვეჩერნი ტბილისის" რედაქტორის ბ. ასლანიდის ანგარიშები „სკკპ XXIV ყრილობის გადაწყვეტილებათა შესასრულებლად საქართველოს კომპარტიის თბილისის საქალაქო კომიტეტის ორგანიზატორული და პოლიტიკური მუშაობის შესახებ" სკკპ ცენტრალური კომიტეტის დადგენილების განხორციელებისათვის გაზეთების მუშაობის თაობაზე.

თანამოხსენება მეორე საკითხზე პლენუმზე გააკეთა საქართველოს კომპარტიის თბილისის კომიტეტის მდივანმა გ. ენუქიძემ.

განსახილველ საკითხებზე გამართულ კამათში გამოვიდნენ საქართველოს კომპარტიის თბილისის ორგანიზაციის ლენინის რაიკომის პირველი მდივანი. ვ. ალავიძე, თბილისის საქალაქო ხაბჭოს აღმასკომის თავმჯდომარე ბ. ლობანიძე, ხ. ორჯონიკიძის სახელობის სამკერვალო ფაბრიკის მკერავი, სსრ კავშირის უმაღლესი საბჭოს დეპუტატი ვ. პეხარევი, საქართველოს ალკკ თბილისის საქალაქო კომიტეტის პირველი მდივანი ნ. ენდელაძე, თბილისის საქალაქო საბჭოს აღმასკომის სამმართველოს უფროსი ზ. გოლაური, გენერალ-მაიორი პ. ივანიშინი, გ. დიმიტროვის სახელობის ჭარხნის ხარატი ტ. როსტიაშვილი, ქალაქ თბილისის შინაგან საქმეთა სამმართველოს უფროსი ვ. ბაკურაძე, საქართველოს კომპარტიის თბილისის ორგანიზაციის ოქტომბრის რაიკომის პირველი მდივანი ა. ანიროვი, ფაბრიკა „ისნის" მრავალტანრაფანი გაზეთის „ომფენსივის შრომისათვის" რედაქტორი ს. ბეგაური, საქართველოს მწერალთა კავშირის პარტიბიუროს მდივანი მ. ფოცხიშვილი, ქალაქ თბილისის 26 კომისრის სახელობის რაიონის შრომითა დეპუტატების რაიონული ხაბჭოს აღმასკომის თავმჯდომარე ი. ლობანიძე, საქართველოს სსრ მეცნიერებათა აკადემიის ვიცე-პრეზიდენტი, სსრ კავშირის უმაღლესი საბჭოს დეპუტატი ე. ხარაძე, უცხო ენათა პედაგოგიური ინსტიტუტის რექტორი ა. ალექსიძე, ხ. ციოროგის სახელობის ჩარხნის ხარატი, სსრ კავშირის უმაღლესი საბჭოს დეპუტატი ზ. სარალიძე, ქალაქ თბილისის სატრანსპორტო გაერთიანების მმართველი ნ. ბერიძე, თბილისის საქალაქო საბჭოს აღმასკომის განათლების განყოფილების გამგე თ. ეგაძე და სხვები.

რიჩარდ მ. ნიქსონის სიტყვა

ტორიის ახალი ნიმანსვეტი და ჩვენი რესპუბლიკის წინაშე სახავს კომუნისტური მშენებლობის გრანდიოზულ პანორამას. გაქანებითა და მასშტაბურობით ეს დოკუმენტი უბადლოა საქართველოს სახალხო მეურნეობის ისტორიაში. ახლა, თქვენს მომხსენებელმა და ორატორებმა, თბილისის პარტორგანიზაციის მთავარი საზრუნავი მტკიცე ბრძოლა ადნინშეული დადგენილების განსახორციელებლად.

ქალაქში შექმნილი იყო ათი საარჩევნო ოლქი. თვითეული მათგანში ცენტს იყიოდნენ ამათი საუკეთესო წარმომადგენლები, ვინც საერთო-სახალხო სოციალისტური შეჯიბრების ავანგარდში. ესენი არიან — მშენებელი ვ. გალდაკა, ზეინაკალი ვ. ახალიანი, მკერავი ვ. პეხარევი, ხარატი ზ. სარალიძე, ვეფხიბგიანელი ინტელიგენციის ნაყოფიერი მუშაობისათვის.

საარჩევნო კამპანიამ, აღნიშნეს ამომრჩეველებმა, მახვის დიდი შრომითი და პოლიტიკური აღმავლობა გამოიწვია. ამიტომ, თქვენ მათ, ძალ-ღონის დაუზოგავად უნდა ვიბრძოლოთ იქნისათვის, რათა არ შევამცირეთ ეს აქტივობა, მიეყოლოთ ამომრჩეველთა ყველა განაწესის შესრულებას.

ამომრჩეველთა განაწესები, სურვილები, შენიშვნები, წინადადებანი შეიცავენ დიდ კონკრეტულ მასალას თითქმის მილიონიანი მოსახლეობის ქალაქის ცხოვრების გაუმჯობესების ყველა საჭირბოროტო საკითხზე. ყოველივე ეს საგულდაგულოდ უნდა იქნეს შესწავლილი, განხილული და განხორციელებული. პარტიულმა კომიტეტებმა, ადგილობრივი საბჭოების აღმასკომებმა მეცი კონტროლი უნდა დაუწესონ ამას.

წინასაარჩევნო კამპანია დაემთხვა ჩვენი რესპუბლიკის ცხოვრების მეტად დიდმნიშვნელოვან მოვლენას — საქართველოს კომპარტიის XIII პლენუმს, რომელმაც განიხილა ისტორიული მნიშვნელობის დოკუმენტი — სკკპ ცენტრალური კომიტეტისა და სსრ კავშირის მინისტრთა საბჭოს დადგენილება „საქართველოს სსრ სახალხო მეურნეობის შემდგომი განვითარების ღონისძიებათა შესახებ". ეს დადგენილება საქართველოს კომპარტიის ისტორიის ახალი ნიმანსვეტი და ჩვენი რესპუბლიკის წინაშე სახავს კომუნისტური მშენებლობის გრანდიოზულ პანორამას. გაქანებითა და მასშტაბურობით ეს დოკუმენტი ფიქრ საქმეა. ახლა, თქვენს მომხსენებელმა და ორატორებმა, თბილისის პარტორგანიზაციის ბიუროს, ოლქის, ქალაქის პარტიული ორგანიზაციის, ოლქის, ქალაქის, ოლქის, ქალაქის, ოლქის, ქალაქ

ეკარიკ მოხდა, ვინ კარის დამნაშავეე?!

ლამაზიკრებელი ზემოსვევები

საქართველოს სსრ უსაფრთხო მოძრაობის რესპუბლიკურ კომისიაში

ბაქოსართა საქართველოს სს რესპუბლიკაში უსაფრთხო მოძრაობის რესპუბლიკური კომისიის სხდომა. განიხილეს შარშან ამ დამდინარე წლის ოთხ თვეში რესპუბლიკის ავტომოტორანსპორტის ავარიულობის მდგომარეობა.

კომისიამ აღნიშნა, რომ ადგილი მუშაობის მიუხედავად, რომელიც 1973 წელსაა გაწეული საგზაო-სატრანსპორტო შემთხვევათა შესამცირებლად, ასევე შემთხვევები მაინც დიდია. 1972 წელთან შედარებით შემთხვევათა რიცხვი გაზრდილია 3,5 პროცენტით, დაღუპულთა და დაჭრილთა რიცხვი — შესაბამისად 47 და 25 კაცით.

შემთხვევათა და დაზარალებულთა რიცხვის ყველაზე დიდი ზრდა. ადრინდელია ქუთაისსა და რუსთავში, ობაშის, ახმეტის, ბახტრიონის, ბესლეთისა და სამტრედიის რაიონებში, ანასეულთრიგით ვეიზარდა რესპუბლიკის წყალთა მეურნეობის, სოფლის მეურნეობის, კომერციულობის, ვაჭრობის, საავტომობილო გზების სამინისტროთა ავტომობილების შემთხვევათა რიცხვი.

მართალია ამა წლის ოთხ თვეში, შემთხვევათა რიცხვი 5 პროცენტით შემცირდა, დაღუპულთა და დაშავებულთა რიცხვი კი შესაბამისად 4,3 და 1,9 პროცენტით გაიზარდა. ტრანსპორტის ავარიულობის მხრივ განსაკუთრებით ძნელი მდგომარეობა შეიქმნა ავტახეთის ასს რესპუბლიკაში, ობოლიხის, ბორჯომის, ჯოლის, ოჯონიკიძისა და თეკოლის რაიონებში. ამ პერიოდში, შემთხვევათა ზრდა აღინიშნა 16 სამინისტროსა და უწყების, მათ შორის კიაშრომბმულობის, საავტომობილო გზების, მოსახლეობის საყოფაცხოვრებო მომსახურების, საბჭოთა მეურნეობების საგანსამართლოების, „საქსოფლტექნიკის“ კოლეგიალ სატრანსპორტო საშუალებებზე.

კომისიამ აღნიშნა, რომ მთავრობის მიერ განხორციელებულ ღონისძიებათა მიუხედავად ჯერ კიდევ არის შემთხვევები, როცა ბაზრ უშვებენ ტრანსპორტზე გაუმართავ სატრანსპორტო საშუალებებს. მძღოლები მთავრობამ გამოდან სამუშაოზე, ზოგიერთი მძღოლი სახელმწიფო სატრანსპორტო საშუალებებს ფაქტებს ანგარებთან მიზნებისათვის, რასაც ბევრ ადგილებ ადგილებ ბარეთ გაიქვს სოფლის მეურნეობის პროდუქტების საგზაოსაკენი მიზნით, მძღოლები სახლთან ინარჩენენ სატრანსპორტო საშუალებებს ღამით.

კომისიამ სამინისტროებს, უწყებებსა და ქალაქებისა და რაიონების მშრომელთა დეპუტატების საბჭოთა კომისიებს მოუთხოვეს ზომები, რათა შეიტანონ ადგილობრივ ბიუჯეტებში ფულადი სანქციები ავტომობილებზე, ავარიულ მდგომარეობაში ამოსულ ავტომობილებზე, ავარიულ ავტომობილებზე, ავარიულ ავტომობილებზე, ავარი

მოსკოვური დღიურები

„ჯოკონდას“ ღიმილი

სურათზე: ლეონარდო და ვინჩის ჯოკონდას — „მონა-ლიზას“ ფოტოტრეპროდუქცია.

ივნისის სიცხე მოსკოვში... მოსკოვის პუშკინის სახელობის მუზეუმი... ადამიანთა გაუთავებელი რიგი გოგოლის ბულვარამდე... საზეიმო განწყობილება ირგვლივ... მოსკოველები მოწიწებით იხდიან ქუდს ლეონარდო და ვინჩის გენიალური შედევრის წინაშე... „ჯოკონდა“ ღიმილით ეგებება მნახველებს.

ამ რამდენიმე დღის წინათ იაპონიის ავიაკომპანიის ვეებერთელა ლაინერი რბილად დაეშვა მოსკოვის „შერემეტიევოს“ აეროდრომზე... „ჯოკონდა“ — „მონა-ლიზამ“ თავისი 471 წლის ცხოვრების მანძილზე ყველაზე უფრო გრძელი და დამღლელი გზა გაჭედა — თითქმის ათი საათი დაჰყო ჰაერში...

სურათთან ერთად მოსკოვს ჩამოფრინდა ფრანგ ექსპერტთა დიდი ჯგუფი. აქვეა ლუვრის გენერალური დირექტორი ბატონი პიერ კონიანში. ვიღებთ მოკლე ინტერვიუს: — ძალიან მოხარული ვარ სტუმართმოყვარე მოსკოვში ჩამოსვლით, თქვა მან, — დაიწყო „ჯოკონდას“ გიზრაფიის ახალი ფურცელი. ლეონარდოს ეს მარგალიტი მსოფლიო ხელოვნების განუყოფელ ნაწილს წარმოადგენს. ლეონარდო ეძებდა თავისი შედევრით. „მონა-ლიზა“ არსებობის მანძილზე მხოლოდ ორჯერ გამგზავრა სტუმრად. ეს მისი მესამე ვიზიტია. მისი საბჭოთა კავშირში ჩამოსვლა თავისებური სიმბოლოა ჩვენი ქვეყნების მეგობრული დამოკიდებულებისა“...

სურათის პირველი თაყვანისმცემელი თვით ლეონარდო და ვინჩი გახლდათ, რომელიც წერდა თავის დღიურში — „მე ყოველ მხვდა ბედნიერება შემოქმნა ჩემშარიტად ღვთაებრივი ნაწარმოები“...

ლეონარდოს ხათაარი ტექნიკა, ნაზ ფერთა ჩრდილები, რომელიც სურათს თავისებურ რელიეფს უქმნის, უმაღლეს მწვერვალებს აღწევს „მონა-ლიზაში“.

„ჯოკონდა“ ღიმილით ეგებება მოსკოველებს“...

..დიახ, ოთხ საუკუნეზე მეტია, ამ ფლორენციელი ქალის იდუმალ ცქერას აღტაცებაში მოაყავს მნახველი. სურათზე უამრავი დაწერილა და თქმულა, საინტერესოა მისი ისტორიის ერთი ნაკლებად ცნობილი მხარეც...

საერთოდ გამოჩენილი მხატვრების ნამუშევრები ყოველთვის დიდად ფასობდა. ასე, მაგალითად. 1901 წელს ნიუ-იორკის გაზეთები ოუწყებდნენ, რომ მექსიკის ინდიელებში აღმოაჩინეს ტიციანის ერთ-ერთი სურათი, რომელშიაც მფლობელებს შეაძლიეს 250 ათასი დოლარი. ეს სურათი შე-16 საუკუნეში ესპანეთის მეფეს უჩუქნია ინდიელებისათვის, როდესაც მათ ქრისტიანობა მიუღიათ.

ტიციანის მეორე სურათი, „პერტრეტი ულრიხ ფონ ჰუტენისა“ 1789 წელს ვიღაც უცნობისაგან 1500 გირვანქა სტერლინგად შეუძენია ინგლისელ მხატვარს ბრაინს. 1885 წელს ინგლისელმა ლორდმა დოდლეიმ გერმანიის მთავრობას ანჯელიოს სურათი 10 ათას გირვანქა სტერლინგად მიჰყიდა. ლონდონის ეროვნულმა გალერიამ რაფაელის ერთ-ერთ „მადონაში“ 70 ათასი გირვანქა სტერლინგი გადაიხადა.

საფრანგეთის მთავრობამ მარშალ სულტანისგან ლუვრის მუზეუმისათვის მურილიოს სურათი 23 ათას 440 გირვანქა სტერლინგად შეიძინა.

გერმანიაში დიურერის „მეწაღის პორტრეტში“ 20 ათასი გირვანქა სტერლინგი გადაიხადეს. 1876 წელს ლონდონში 26.475 გირვანქა სტერლინგად გაიყიდა რაფაელის „მადონა სანთურთი“. 1857 წელს ლონდონის ეროვნულმა გალერეიამ გრაფ პაოლო ბუსანისაგან ვერონეზეს „დარიოსის ოჯახი“ 13.550 გირვანქა სტერლინგად შეიძინა, ხოლო ჰერცოგ მარლბოროსაგან ვან-დეიკის მიერ შესრულებული კარლოს პირველის პორტრეტი — 17.500 გირვანქად. თავის დროზე ვანდეიკი ამ სურათისათვის 200 გირვანქა სტერლინეს ითხოვდა და მხოლოდ 100 გირვანქა გადაუხადეს.

1888 წელს ვენაში ვიღაც პარიზელმა მედიდარმა ქალმა 115 ათას ფრანკად შეიძინა რემბრანდტის ერთ-ერთი ნამუშევარი, ამ რამდენიმე წლის წინათ კი ნიუ-იორკში რემბრანდტის ტილო 2 მილიონ 300 ათას დოლარად გაიყიდა.

მაგრამ „ჯოკონდა“? ეს სწორუპოვარი ტილო 1517 წელს შეიძინა საფრანგეთის მეფემ ფრანციზ პირველმა. სურათი, რომელშიც გადახდილ იქნა 4 ათასი ოქროს ფლორინი, საკმაო ხანს ამშვენებდა... მეფის სააბაზანოს. ხოლო როდესაც 1963 წელს იგი ლუვრის მუზეუმიდან ნიუ-იორკსა და ვაშინგტონში დროებით „გაემგზავრა“, მისი სადაზღვევო თანხა 100 მილიონ დოლარამდე ავიდა. ასე რომ ფაქტიურად, მისი ფულით შეფასება უკვე წარმოუდგენელია — მას ფასი არა აქვს, როგორც უკვდავებას.

დ. მაჭავარიანი,
„კომუნისტის“ საკ. კორ.

ხ. ნუცუბიძე.

ოთარ რატიანი — უჩინმაჩინის ქუდით

უკანასკნელი წლების მანძილზე მოსკოვის სამი ცირკის მანეკენზე ჩვენი ქვეყნის საუკეთესო საცირკო ატრაქციონები და ცალკეული ნომრები იხილეს მაყურებლებმა. და აი, ამ დღეებში გორკის სახელობის საზაფხულო პარკის მანეკენზე დიდი წარმატებით მიმდინარეობს ოთარ რატიანის ახალი წარმოდგენა „უჩინარი ადამიანი...“

ამ ატრაქციონის დებიუტი ჯერ კიდევ 1968 წელს მოეწყო ქ. იაროსლავლში. მერე ნიჟეერმა მსახიობმა თავისი დასით ბევრი ქალაქი მოიარა, და ყველგან იყო გამარჯვება და აღიარება. ოთარ რატიანის პროგრამა უნიკალურია და ერთადერთი საბჭოთა საცირკო ხელოვნების რეპერტუარში. მთელი პროგრამა დაფუძნებულია ულტრა რადიოტექნიკის და ავტომატიკის უახლეს მიღწევებზე.

მაგრამ ტექნიკა კი არ ჩრდილავს ხელოვნებას, არამედ მისი მოკავშირის როლში გვევლინება. მსახიობმა შექმნა თავისი საკუთარი ვერსია, როცა ადამიანი მაყურებლების თვალწინ ქრება მანეკენიდან და ბევრ საოცარ ტრიუკს ასრულებს, თითქოს მას მართლაც ზღაპრული უჩინმაჩინის ქუდი ეხუროს...

აი რას წერენ ოთარ რატიანის ატრაქციონის შესახებ მოსკოვის გაზეთები: „განსაკუთრებით გვინდა აღვნიშნოთ ოთარ რატიანი. ცირკის მოყვარულთა კარგად ახსოვთ მისი ორიგინალური ნომერი „ეონგლიორები ბილიარდზე“. მერე მან პროფესია შეიცვალა და ილუზიონისტი გახდა. ახალ ეპოქაში ახალი ბრწყინვალებით გამოჩნდა მისი ტალანტი, „რატანი მანეკენზე გამოირჩევა არტისტულობითა და ელეგანტურობით, მისი პროგრამა მხიარული და იუმორით სავსეა, რაც მრავალრიცხოვან მაყურებელს (სპეკტაკლები ანშლაგით მიდის) დიდ სიხარულს ანიჭებს“...

„ვარაზისხევი-172“

სასამართლოს დარბაზიდან

საქართველოს სსრ უმაღლესი სასამართლოს სისხლის სამართლის სექციათა სასამართლო კოლეგიამ შ. მახარაძის თავმჯდომარეობით, სახალხო მსაჯულების მ. დოლიძისა და გ. ბაშელეიშვილის, სასამართლოს მდივნის მ. მალანიას, სახელმწიფო ბრალმდებლის, იუსტიციის უფროსი მრჩეველის ნ. ჭელიძის, საზოგადოებრივი ბრალმდებლის, ფილოლოგიის მეცნიერებათა დოქტორის ს. ჭილაიას, ადვოკატების ე. ხარატიშვილის, ბ. ბარათაშვილის, გ. ყურაშვილის, ვ. კერესელიძის, ი. რაზმაძის, ვ. დოლიძის, ი. ნინუკაშვილის მონაწილეობით მოისმინა სამმე სპინაო-სამშენებლო კოოპერატივის — „ვარაზისხევი-172“ გამგეობის წევრ პირთა ჯგუფის, სახელმწიფო ორგანიზაციებისა და მშრომელთა დეპუტატების ადგილობრივი საბჭოების აღმასკომების ზოგიერთი ყოფილი მუშაკის ბრალდების გამო. ყველას მათ წაყენებული აქვთ ბრალდება, რომ ბოროტად იყენებდნენ სამსახურებრივ მდგომარეობას, საბინაო-სამშენებლო კოოპერატივის დაკომპლექტებისას, მშენებლობისა და კოოპერაციულ საბლებში შესახლებისას იღებდნენ ქრთამს, აგრეთვე იტაცებდნენ საზოგადოებრივ საკუთრებას განსაკუთრებით დიდი ოდენობით.

სასამართლო პროცესი ოთხ თვეზე მეტ ხანს გაგრძელდა. ამ ხნის მანძილზე სასამართლომ დაკითხა განსასჯელებს, მოუსმინა 200-ზე მეტი მოწმის ჩვენებებს. განსასჯელის თვითეული დაკითხვა, მოწმის თვითეული ჩვენება სულ უფრო ააშკარავებდა მექრთამეობის, პროტექციონიზმის, საბინაო-სამშენებლო კოოპერატივის წესდების, სოციალისტური საერთო ცხოვრების ელემენტარული ნორმების უხეში დარღვევების საზიზღარ სურათს.

რა არის საჭირო იმისათვის, რომ გახდე საბინაო-სამშენებლო კოოპერატივის წევრი, მიიღო ბინა კოოპერაციულ სახლში? ცნობილია, რომ საბინაო-სამშენებლო კოოპერატივის წევრი შეიძლება გახდეს ადამიანი, რომელსაც სჭირდება საბინაო პირობების გაუმჯობესება, მუდმივად არის ჩაწერილი თბილისში. სწორედ ეს ანბანური ჭეშმარიტება, ელემენტარული ნორმები და კანონები ფეხქვეშ ათელეთდა. „ვარაზისხევი-172“ საბინაო-სამშენებლო კოოპერატივში ჰქონდათ საკუთარი კანონები, საკუთარი ნორმები, საკუთარი წესები.

იმისათვის, რომ გამხდარიყო საბინაო-სამშენებლო კოოპერატივის წევრი, თევზაძემ კოდუასა და ყალიჩავას მისცა ექვსი ათასი მანეთი, ჭანუყვაძემ, შუამავლის ჭიკაძის სახელით — რვა ათასი მანეთი.

შეგახსენებთ, რომ კოდუა და ყალიჩავა მთავარი განსასჯელები იყვნენ პროცესზე. პირველი იყო საბინაო-სამშენებლო კოოპერატივის გამგეობის თავმჯდომარე, მეორე — მისი მოადგილე. მათ გვერდით განსასჯელთა სკამზე იყვნენ „თბილქალაქპროექტის“ ინსტიტუტის არქიტექტურული სახელოსნოების ყოფილი ხელმძღვანელი მუშაკები რ. ბაირამაშვილი, ე. ჯორბენაძე, ორჯონიკიძის რაიონული საბჭოს აღმასკომის საცხოვრებელი ფართობის აღრიცხვისა და განაწილების განყოფილების გამგე შ. ნადირაშვილი, ამავე აღმასკომის თავმჯდომარის პირველი მოადგილე ა. სოხაძე, პენსიონერები შ. მეტრეველი და შ. ფაშა-ოღლი, გაურკვეველი საქმიანობის მქონე მ. ჭიკაძე, ორჯონიკიძის რაიონული საბჭოს აღმასკომის კაპიტალური მშენებლობის ჯგუფის ინჟინერი ა. ლუდუშაური, აგრეთვე ვ. ქაციაშვილი, ა. ქუფარაშვილი, ვ. ნუცუბიძე, ბ. ქურდაძე, ე. ჯაიშვილი, რომლებიც სხვადასხვა ორგანიზაციებსა და დაწესებულებებში მუშაობდნენ.

ამომწურავი სისრულით იქნა მხილებული ბრალდებულთა დანაშაულებრივი მოქმედება. 1965 წელს ყალიჩავამ კოდუას სახლში გაიცნო ვინმე კაციაშვილი, რომელიც ამ-ბობდა, ბინა ერეკებოდა-ო. ამ-ბობდა, ბინა ერეკებოდა-ო. ამ-ბობდა, ბინა ერეკებოდა-ო.