პროლეტარებო ყველა ქვეყნისა, შეერთდით!

კომუნისტი

საქართველოს კომუნისტური პარტიის ცენტრალური კომიტეტის, საქართველოს სსრ უმაღლესი საბჭოსა და საქართველოს სსრ მინისტრთა საბჭოს ორგანო

КОМУНИСТИ — ОРГАН ЦК КП ГРУЗИИ, ВЕРХОВНОГО СОВЕТА ГРУЗИНСКОЙ ССР И СОВЕТА МИНИСТРОВ ГРУЗИНСКОЙ ССР

6 მაისი შაბათი 1972 ფასი 2 კაპ.

გაზეთი გამოდის 1920 წლის 3 ივნისიდან ● № 106 (15319)

პარტიისადმი ერთგულება, იდეური სიმტკიცე

საზეიმო კრება კავშირების საბჭოს სვეტებიან დარბაზში

საბჭოთა პრესის დღესა და გაზეთ „პრავდის“ 60 წლისთავს მიეძღვნა საზეიმო კრება, რომელიც 5 მაისს გაიმართა მოსკოვში. კავშირების სახლის სვეტებიან დარბაზში მოვიდნენ დედაქალაქის პარტიული და საზოგადოებრივი ორგანიზაციების წარმომადგენლები, გაზეთების, ჟურნალების, რედაქციათა, გამომცემლობათა, პოლიგრაფიულ საწარმოთა მუშაკები, შუშაკორესპონდენტთა აქტივი.

პრეზიდიუმში არიან ამხანაგები ვ. ფ. გრიშინი, ნ. ვ. პოდგორნი, პ. ნ. დემიჩევი, სკკპ ცენტრალური სარეკიზიო კომისიის თავმჯდომარე, გ. თ. სიროვი, სსრ კავშირის უმაღლესი საბჭოს პალატების თავმჯდომარეები ა. პ. შიტიკოვი, ი. ს. ნასრიდინოვი, სსრ კავშირის უმაღლესი საბჭოს პრეზიდიუმის მდივანი მ. პ. გიორგაძე, სკკპ ცენტრალური კომიტეტის, სკკპ მოსკოვის საქალაქო კომიტეტის პასუხისმგებელი მუშაკები, სსრ კავშირის მინისტრები, ცენტრალური და მოსკოვის გაზეთებისა და ჟურნალების მთავარი რედაქტორები, რადიოს, ტელევიზიის, საინფორმაციო საგენტოების ხელმძღვანელები, სსრ კავშირის ჟურნალისტთა კავშირის გამგეობის მდივნები, საზოგადოებრივობის წარმომადგენლები.

კრება გახსნა სკკპ მოსკოვის საქალაქო კომიტეტის მდივანმა ვ. ნ. იაგოდკინმა.

მჭუსარე ტაშით სამპატიო პრეზიდიუმში აირჩიეს სკკპ ცენტრალური კომიტეტის პოლიტბიურო.

სიტყვა ეძლევა სკკპ ცენტრალური კომიტეტის პოლიტბიუროს წევრს, სსრ კავშირის უმაღლესი საბჭოს პრეზიდიუმის თავმჯდომარეს ნ. ვ. პოდგორნს, რომელსაც კრების მონაწილეები გულთბილად შეხვდნენ.

ამხანაგ ნ. ვ. პოდგორნის სიტყვა

ძვირფასო ამხანაგებო!

დღეს ჩვენს ქვეყანაში ფართოდ აღინიშნება ბეჭდვითი სიტყვის დღე. წლეულს იგი საყურადღებოა ამით, რომ საბჭოთა პრესის ფლაგმანს — ლენინურ „პრავდას“ 60 წელი შეუსრულდა. ეს ღირსსახსოვარი იუბილეი გაზეთისა, რომელიც დამსახურებული ავტორიტეტით სარგებლობს მრავალ მილიონ მკითხველთა შორის, „პრავდამ“ სამართლიანად მოიხვეჭა მთელი ჩვენი ხალხის აღიარება და პატივისცემა.

ნება მიბოძეთ საბჭოთა კავშირის კომუნისტური პარტიის ცენტრალური კომიტეტის, სსრ კავშირის უმაღლესი საბჭოს პრეზიდიუმისა და საბჭოთა მთავრობის სახელით გულთბილად, სულითა და გულით მივულოცო პრავდელთა სახელოვან კოლექტივს, მუშა და სოფლის კორესპონდენტებს, გაზეთის მრავალრიცხოვან აქტივს 60 წლისთავი და ოქტომბრის რევოლუციის ორდენით დაჯილდოება.

ამხანაგებო!

სკკპ ცენტრალური კომიტეტის მისალმებაში გაზეთ „პრავდისადმი“ მაღალი შეფასება აქვს მიცემული ჩვენი პარტიის მებრძოლი ორგანოს უდიდეს დამსახურებას რევოლუციურ ბრძოლაში, სოციალისტურ და კომუნისტურ მშენებლობაში, მსოფლიო სოციალიზმის პოზიციების, კომუნისტური და მუშათა მოძრაობის ერთიანობის განმტკიცებაში, ხალხთა მშვიდობისა და უშიშროების უზრუნველყოფაში.

საბჭოთა ადამიანები სამართლიანად უწოდებენ „პრავდას“ ლენინურს. ჩვენი დიდი ბელადისა და მასწავლებლის მიერ შექმნილი, იგი მილიონთა გონებაში განუყრელად არის დაკავშირებული მის სახელთან და საქმეებთან. ვლადიმერ ილიას-ძე ლენინმა არა მარტო საფუძველი ჩაუყარა გაზეთს და უშუალოდ ხელმძღვანელობდა მას. მისი უკვდავი მოძღვრება, მას მიერ შეფუშავებული კომუნისტური პრესის პრინციპები მუდამ იყო, არის და იქნება „პრავდის“, მთელი საბჭოთა პრესის გზისმანათლობელი ვარსკვლავი. ლენინური პრინციპები ხოლაც ისხამს მის ყოველდღიურ საქმიანობაში. ეს, უწინარეს ყოვლისა, არის პარტიულობა, ერთგულება მარქსიზმ-ლენინიზმისადმი, კლასობრივი მიდგომა საზოგადოებრივი ცხოვრების მოვლენებისადმი. ეს არის მჭიდრო, უშუალო კავშირი მასებთან, მათს ცხოვრებასთან, შრომასა და ბრძოლასთან, მუდმივი დაყრდნობა მასებზე. ეს არის თანმიმდევრული ბროლეტარული ინტერნაციონალიზმი.

„პრავდის“ ისტორია განუყოფელია ლენინური პარტიის გმირული ისტორიისაგან, ჩვენი ხალხის რევოლუციური მატიანისაგან. მის ფურცლებზე აღბეჭდილია განვლილი ათწლეულების ყველა გრანდიოზული მოვლენა, რომლებმაც მსოფლიო გარდაქმნეს. ეს ფურცლები გამსჭვალულია შემოქმედებითი აღმშენებლობის ბრძოლისა და პათოსის სულისკვეთებით.

დიდი ოქტომბრის ცხოველმყოფელი ენერგიაა „პრავდის“ ჭარიზმა, „პრავდა“ ახლაც დაუცხრომლად და მგზნებარედ უწევს პროპაგანდას მის საქმეებსა და იდეებს. რევოლუციური ტრადიციებით მასების აღზრდა ერთ-ერთი უმნიშვნელოვანესი მიმართულებაა გაზეთის საქმიანობაში. იგი აქტიურად უწყობს ხელს საბჭოთა ადამიანებისათვის, რევოლუციონერთა, ხალხთა თავისუფლებისა და ნათელი მომავლისათვის მტკიცე მებრძოლთა, ახალი საზოგადოების შემქმნელთა მორალურ-პოლიტიკური თვისებების ჩანერგვას.

„პრავდამ“ უკვდავყო საბრძოლო ომის გმირდა სახელები, იმათი სახელები, ვინც ძლევდა რა უმაგალითო სიძნელეებსა და გაჭირვებას, საფუძველს უყრიდა სოციალიზმს. გაზეთის ფურცლებზე მკაფიოდ და შთამბეჭდავად აისახა საბჭოთა ხალხის გმირობა პირველი ხუთწლედების წლებში — ქვეყნის ინდუსტრიალიზაცია, სოფლის მეურნეობის კოლექტივიზაცია, ჭეშმარიტი კულტურული რევოლუცია.

დღეს, ამხანაგებო, არ შეიძლება არ გავიხსენოთ გამარჯვების დღის წინ „პრავდის“ კეთილშობილური გაშმაგებითა და ხალხის გულისწყრომით აღსავსე ფურცლები, რომლებიც საბჭოთა მეომრებსა და მშრომელებს შთაგონებდნენ ბრძოლისათვის უანშლტ დამპყრობთა წინააღმდეგ დიდი სამამულო ომის წლებში! მთელ ჩვენ ხალხთან ერთად „პრავდა“ ფრონტებზე და ზურგში ვედდა ვერაგ მტერზე გამარჯვებას.

„პრავდამ“, როგორც მასობრივმა სახალხო ტრიბუნამ, მკითხველთა ფართო მასების — კომუნისტებისა და უპარტიოების პოპულარობა, ავტორიტეტი და პატივისცემა მოიპოვა. ისინი მიმართავენ მას რჩევისათვის, მასთან ეძებენ და პოულობენ მხარდაჭერას თავიანთ შემოქმედებითს წამოწყებებში, მიაჩნიათ იგი პოლიტიკური ცოდნისა და გამოცდილების უმდიდრეს წყაროდ. გაზეთი დღითიდღე ავრცელებს მასებში მარქსიზმ-ლენინიზმის იდეებს, განუმარტავს მათ პარტიის პოლიტიკას, იდეურად აიარაღებს კადრებს სულ უფრო რთული და პასუხსაგები ამოცანების გადასაწყვეტად.

ამხანაგებო! „პრავდის“ ხამოცი წლისთავი აღინიშნება ღირსშესანიშნავ დროს. საბჭოთა ხალხი პარტიის მეთაურობით ბეჯითად და თავდადებით შრომობს სკკპ XXIV ყრილობის გადაწყვეტილებათა, მეცხრე ხუთწლიანი გეგმის ეკონომიურ და სოციალურ ამოცანათა შესრულებისათვის. სრული საფუძველი გვაქვს ვთქვათ, რომ ჩვენი „პრავდა“ თავისი გამოსვლებით ყოველთვისად უწყობს ხელს საყოველთაო-სახალხო საქმის წარმატებას, აქტიურად და ბეჯითად ახორციელებს მშრომელთა მასების კოლექტიური აგიტატორის, პროპაგანდისტისა და ორგანიზატორის, კომუნისტური პარტიის ერთგული და მებრძოლი თანამშემწის როლს. საბჭოთა პრესის საშუალებით პარტია ყოველდღიურად ეხაუბრება მშრომელთა მასებს, ეთათბირება, რაზმავს მათს შემოქმედებითს ენერგიას კომუნისტური მშენებლობის გეგმების შესასრულებლად.

დიდია პრესის მნიშვნელობა დღეს, როცა ჩვენი ხალხი აქტიურად წყვეტს ეკონომიური და კულტურული მშენებლობის გრანდიოზულ ამოცანებს, ახორციელებს საბჭოთა საზოგადოების შემდგომი განვითარების ფართო პროგრამას. მისი არსია უზრუნველყოს ხალხის ცხოვრების მატერიალური და კულტურული დონის მნიშვნელოვანი ამაღლება სოციალისტური წარმოების განვითარების სწრაფი ტემპებს, მისი ეფექტიანობის გადიდებას, მეცნიერულ-ტექნიკური პროგრესის შრომის ნაყოფიერების ზრდის დაჩქარების საფუძველზე.

პარტიის XXIV ყრილობის გადაწყვეტილებების, ხუთწლედის ამოცანების წარმატებით შესრულებისათვის ყველანი მოწოდებული ვართ დღეს და ხვალ ვიმუშაოთ უკეთ, ვიდრე გუშინ ვმუშაობდით. ეს კარგად თქვა სსრ კავშირის პროფკავშირთა XV ყრილობაზე სკკპ ცენტრალური კომიტეტის გენერალურმა მდივანმა ლ. ი. ბრეჟნევმა.

ჭვეყნის სახალხო მეურნეობის სწრაფი ზრდა, მეცნიერულ-ტექნიკური რევოლუცია მოითხოვს მთელი ჩვენი ხუშაობის სტილის, მეთოდებისა და ორგანიზაციის შემდგომ გაუმჯობესებას, მასებში აღმზრდელობითი საქმიანობის გაძლიერებას. საბჭოთა პრესის საპატიო და პასუხსაგები მოვალეობაა თვითეული სტრიქონით იბრძოდეს ამ ამოცანების წარმატებით განხორციელებისათვის, მკაფიოდ და ღრმად უწევდეს პროპაგანდას ყოველივე ახალს, პროგრესულს შრომაში, მეურნეობის გაძლოლისა და მართვის ხელოვნებაში. დიდი მნიშვნელობა აქვს საქმიანად, ყოველმხრივ აკვლევდეს და აშუქებდეს პარტიული, სამეურნეო და კულტურული მუშაობის მოწინავე გამოცდილებას, ბეჯითად და თანმიმდევრულად იბრძოდეს მისი ყოველმხრივ დანერგვისათვის. ჩვენ მთელი სისრულით უნდა ვუჩვენებდეთ ქვეყნის ბატონ-პატრონს — შრომელ ადამიანს — ჯეროვანი ადამიანის საქმისადმი სამდგომი შემოქმედებითი, შეგნებული და კეთილისმსურველი დამოკიდებულების, საზოგადოებრივობის წინაშე მაღალი პასუხისმგებლობის შაგალითებით.

საბჭოთა პრესის ტრადიცია დღეისადგ ავითარებდეს კრიტიკასა და თვითკრიტიკას, გადაჭრით და კონკრეტულად ებრძოდეს პარტიული და სახელმწიფო დისციპლინის დარღვევებს, უძრაობის, ფორმალიზმის, უყურადღებობის ყოველგვარი გამოვლინების წინააღმდეგ. აქტუალობა და ოპერატიულობა, ქმედითობა და კიდევ ერთხელ ქმედითობა — ეი საბოლოოდ რით განისაზღვრება ბეჭდვითი სიტყვის ეფექტიანობა.

პრესა, მასობრივი ინფორმაციისა და პროპაგანდის საშუალებანი უდიდეს როლს ასრულებენ ადამიანის კომუნისტურ აღზრდაში, ახალი ადამიანის ჩამოყალიბებაში, მარქსიზმ-ლენინიზმისათვის მტრული იდეოლოგიის წინააღმდეგ უკომპრომისო ბრძოლაში. საჭიროა მილიონობით ადამიანს დღეისადგ ვაცნობდეთ სიმართლეს ჩვენი საზოგადოებისა და ჩვენი ცხოვრების წესის შესახებ, კომუნისტური მშენებლობის შესახებ, დამაჯერებლად ვამხილებდეთ ბურჟუაზიული პროპაგანდას, ვუნერგავდეთ თვითეულ საბჭოთა ადამიანს ურყევ ერთგულებას ლენინური იდეალებისადმი, შეურიგებლობას უცხო მსოფლმხედველობის ყოველგვარი გამოვლინებისადმი.

ჩვენი ქვეყნის ხალხები ერთიანი ინტერნაციონალური ოჯახით ეგებებიან საბჭოთა სოციალისტური რესპუბლიკების კავშირის შექმნის 50 წლისთავს. „პრავდის“, მასობრივი პროპაგანდის ყველა საშუალების მოვალეობაა ღრმად და ყოველმხრივ უჩვენონ პარტიის თეორიული და პრაქტიკული საქმიანობა, ვ. ი. ლენინის უდიდესი დამსახურება მსოფლიოში პირველი მრავალეროვანი სოციალისტური სახელმწიფოს შექმნაში, საბჭოთა ხალხების გამარჯვებებისა და მიღწევების გმირული გზა, საბჭოთა კავშირის, როგორც პროლეტარული ინტერნაციონალიზმის პრინციპების ცოცხალი განსახიერების, მსოფლიო-ისტორიული მნიშვნელობა.

სსრ კავშირის ხახელოვანი ნაზევარი საუკუნის იუბილესათვის მზადებამ პოლიტიკური აქტივობისა და შრომითი ენთუზიაზმის უდიდესი აღმავლობა გამოიწვია ჭვეყნის ყოველ კუთხეში. ქარხნების საამქროებსა და სამეწარმეო ლაბორატორიებში, ახალმშენებლობებსა და საგაზაფხულო თესვის ალოობისას — ყველგან ძლიერდება შეჯიბრება თვალსაჩინო თარეღის აღსანიშნავად. „პრავდის“, საბჭოთა პრესის ყველა ორგანოს, ტელევიზიისა და რადიოს საპატიო საქმეა ყოველნაირად დაუჭერონ მაარი და განავითარონ მშრომელთა შემოქმედებითი ინიციატივა, რათა თვითეულმა მუშამ, თვითეულმა საწარმოო კოლექტივმა ვადამდე შეასრულოს ხუთწლედის მეოთხე წლის გეგმები. ყოველივე ეს ხელს შეუწყობს საბჭოთა ჭვეყნის ეკონომიური, პოლიტიკური და თავდაცვითი ძლიერების შემდგომ განმტკიცებას.

ამხანაგებო!

ზუსტად ნახევარი საუკუნის წინათ ვლადიმერ ილიას-ძე ლენინი სტატიაში „პრავდის“ ათი წლის იუბილესათვის წერდა მსოფლიოში რევოლუციური და ეროვნულ-განმათავისუფლებელი მოძრაობის გიგანტური დაჩქარების შესახებ, იმის შესახებ, რომ ამაოა იმპერიალისტთა ცდები შეაჩერონ ან შეაკავონ ეს პროცესი. ისტორიამ საუსტად დაადასტურა ლენინის დასკვნა. ნახევარი საუკუნის მანძილზე მსოფლიოს რუკა მთლიანად შეიცვალა. მსოფლიო სოციალიზმი ისტორიულ შეტევაზეა გადასული. ყველა კონტინენტზე იზრდება და ფართოვდება ძლევამოსილი ბრძოლა იმპერიალიზმის წინააღმდეგ, თავისუფლებისა და ეროვნული დამოუკიდებლობისათვის, სოციალური პროგრესისათვის. „პრავდას“ და მთელ საბჭოთა პრესას შეუძლიათ იამაყონ, რომ, გამოდიან რა კლასობრივი სოლიდარობისა და პროლეტარული ინტერნაციონალიზმის პოზიციებიდან, ისინი მუდამ იდგნენ და დგანან ჩაგრულთა მხარეზე, მჩაგვრელთა წინააღმდეგ, მშრომელ ადამიანთა მხარეზე ექსპლოატატორთა წინააღმდეგ.

სკკპ XXIV ყრილობის საგარეოპოლიტიკური კურსი, მის მიერ წამოყენებული მშვიდობისა და საერთაშორისო თანამშრომლობისათვის, ხალხთა თავისუფლებისა და დამოუკიდებლობისათვის ბრძოლის პროგრამა ემთხვევა ჩვენი პლანეტის კეთილი ნების ადამიანთა უეცლაზე სანუკვარ მიზნებსა და მისწრაფებებს.

ჩვენ ვხედავთ, როგორ იზრდება მსოფლიოში ჩვენი ხამშობლოს და სოციალისტური თანამეგობრობის ყველა ჭვეყნის ავტორიტეტი, როგორ ირაზმებიან სულ ახალ-ახალი ძალები იმპერიალიზმის აგრესიული პოლიტიკის წინააღმდეგ. ეჭვი არ არის, ინტერნაციონალური მოვალეობისადმი ერთგული საბჭოთა პრესა შემდეგშიც აქტიურად და მიზანსწრაფულად დაუჭერს მხარს ხალხთა სამართლიან ბრძოლას სოციალური და ეროვნული განთავისუფლებისათვის, სოციალიზმის იდეალების გამარჯვებისათვის, ჭვეყნად მშვიდობისა და უშიშროებისათვის.

ამხ. ნ. ვ. პოდგორნი აქვეყნებს სსრ კავშირის უმაღლესი საბჭოს პრეზიდიუმის ბრძანებულებას გაზეთ „პრავდის“ ოქტომბრის რევოლუციის ორდენით დაჯილდოების შესახებ და ამბობს:

ამიერიდან „პრავდის“ დროშაზე ორ ლენინის ორდენთან ერთად იკიაფებს ოქტომბრის რევოლუციის ორდენი. გადავცემ რა „პრავდას“ სსრ კავშირის უმაღლესი საბჭოს პრეზიდიუმის დავალებით სამშობლოს ამ მაღალ, დამსახურებულ ჯილდოს, მინდა გამოვთქვა ჩვენი. საერთო რწმენა, რომ გაზეთის კოლექტივი ყოველ ღონეს იხმარს, რათა წმიდად დაიცვას და ამრავლოს საბჭოთა პრესის ლენინური ტრადიციები, პირნათლად და ღირსეულად ატაროს ხალხში პატივცემული პრავდელის წოდება. ნება მიბოძეთ ძვირფასო ამხანაგო პრავდელებო, ბურჟოთ ჯანმრთელობა, ბედნიერება, წარმატებები თქვენს ნაყოფიერ მუშაობაში ხალხის საკეთილდღეოდ, კომუნიზმის მშენებლობის დიდი საქმის გამარჯვებისათვის.

• • •

შეკრებილთა ტაშის გრიალში ამხანაგი ნ. ვ. პოდგორნი გაზეთ „პრავდის“ დროშას მიაბნია ოქტომბრის რევოლუციის ორდენი.

გაზეთ „პრავდის“ მთავარმა რედაქტორმა მ. ვ. ზიმიანინმა ყველა პრავდელის სახელით დიდი გულითადი მადლობა გადაუხადა სკკპ ლენინურ ცენტრალურ კომიტეტსა და სსრ კავშირის უმაღლესი საბჭოს პრეზიდიუმს მაღალი ჯილდოსთვის.

ამ ჯილდოს ვიღებ, თქვა მან, დიდი პატივით. იგი გაზეთს არა მარტო „პრავდას“, არამედ აგრეთვე მთელ საბჭოთა პრესას, საბჭოთა ჟურნალისტებს, საზოგადოებრივი კორესპონდენტებს — პარტიის, მისი ლენინური ცენტრალური კომიტეტის მებრძოლი თანაშემწეების მთელ არმიას.

პარტიასთან ერთად, მისი ხელმძღვანელობით ჩვენმა პრესამ ბრძოლისა და გამარჯვების სახელოვანი გზა განვლო. „პრავდა“ და მთელი საბჭოთა პრესა პარტიამ გამოზარდა და აღზარდა ლენინური პრინციპებითა და ტრადიციებით. საბჭოთა ჟურნალისტები და პუბლიცისტები ჩვენს ქვეყანაში სოციალისტური მშენებლობის — მისი ინდუსტრიალიზაციისა

(დასასრული მე-2 გვერდზე)

ხურათზე: სიმინდის თესვა საგარეჯოს მეგობრობა-მეურეობის საბჭოთა მეურნეობაში. ი. დავითაშვილის ფოტო. (საქინფორმის ფოტოქრონიკა).

კოლმეურნეობებსა და საბჭოთა მეურნეობებში საგაზაფხულო კულტურების თესვის გეგმის შესრულების მიმდინარეობა

1972 წლის 1 მაისისათვის (ჰექტარობით)

	სულ დათესილია		სამარცვლე და სამარცვლე პარკოსანი კულტურები (სიმინდის გარეშე)		სამარცვლე სიმინდი		საკვები კულტურები*	
	ჰექტ.	პროც.	ჰექტ.	პროც.	ჰექტ.	პროც.	ჰექტ.	პროც.
ახალციხის	9.487	45	6.068	74	—	—	3.208	48
ბოგდანოვკის	8.829	23	2.028	32	—	—	1.806	34
ახალციხის	3.771	85	460	100,7	127	64	1.513	84
ადიგენის	1.885	71	80	138	150	79	606	58
ასპინძის	1.519	74	1.195	93	25	100	228	59
ხაშურის	2.698	93	218	87	760	99	772	97
ქარელის	5.003	101	468	135	1.143	100,9	2.079	99,2
გორის	7.446	99,1	673	111	2.135	103	3.382	123
კასპის	5.250	90	709	93	1.293	99	2.661	92
ბორჯომის	756	46	211	54	84	70	315	41
საგარეჯოს	9.082	100,2	857	175	1.193	104	6.893	114
გურჯაანის	5.198	99	197	110	1.404	103	2.317	101
სიღნაღის	13.795	111	705	121	1.570	100	7.784	115
წითელწყაროს	18.749	102	528	117	2.553	114	6.170	93
თელავის	2.807	95	78	100	1.099	103	1.105	97
ახმეტის	5.447	98	160	98	965	108	4.017	96
ყვარელის	4.720	103	363	303	2.334	148	1.899	81
ლაგოდეხის	5.784	67	60	100	2.363	107	2.589	83
გარდაბნის	16.467	95	1.268	143	857	91	11.496	96
მცხეთის	1.995	73	40	43	375	100	1.421	88
მარნეულის	6.523	64	95	117	752	88	4.253	80
ბოლნისის	4.730	97	152	112	687	110	3.312	119
წალკის	10.129	66	4.944	89	—	—	2.835	64
დუშეთის	2.309	99,4	79	272	1.076	97	974	95
თეძრიწყაროს	5.592	81	897	87	885	97	3.734	80
დმანისის	6.182	89	1.109	106	61	19	3.086	114
სამხრეთ ოსეთის ა. ო.	2.730	69	190	60	370	104	2.198	70
წყალტუბოს	6.819	70	811	82	1.570	98	3.140	67
სამტრედიის	6.948	63	5	—	4.292	80	783	98
წულუკიძის	7.166	77	—	—	4.148	100,3	1.105	38
ვანის	2.914	59	—	—	2.340	78	289	22
მაიაკოვსკის	3.623	100,1	—	—	2.746	105	849	91
ზესტაფონის	1.915	84	—	—	1.224	86	355	71
თერჯოლის	2.784	95	138	188	1.626	105	809	73
ქ. ჭიათურის	4.369	102	—	—	2.483	107	1.235	94
ხარაგაულის	2.895	81	—	—	1.717	86	647	70
ორჯონიკიძის	4.492	103	—	—	2.396	106	1.838	100,4
ქ. ტყიბულის	1.428	52	2	—	1.284	76	161	18
ონის	1.382	57	—	—	1.376	74	—	—
ამბროლაურის	500	38	50	28	371	53	15	6
ცაგერის	1.050	68	34	155	902	69	106	54
ლესტიფის	822	30	—	—	—	—	822	152
აბაშის	680	39	110	55	409	51	84	17
ცხაკაიის	8.096	70	—	—	4.902	90	1.996	42
გეგეჭკორის	5.166	67	—	—	3.071	100	1.540	80
ზუგდიდის	3.522	61	—	—	2.997	80	81	45
ხობის	3.722	52	5	10	2.519	59	1.048	44
წალენჯიხის	4.299	53	—	—	2.777	86	1.801	45
ჩხოროწყუს	1.719	75	—	—	1.458	93	233	36
მარტვილის	1.601	52	—	—	1.328	60	215	39
ლანჩხუთის	1.859	39	1	10	1.629	54	155	11
ჩოხატაურის	3.667	46	—	—	2.855	56	580	20
მესტიის	820	31	—	—	785	49	25	3
აფხაზეთის ასსრ	91	14	37	51	—	—	15	6
აჭარის ასსრ	6.292	19	1	10	3.948	23	1.488	17
	1.259	17	—	—	888	30	208	12
სულ	254.233	68	24.576	78	81.202	74	104.156	68

*) სიმინდი სასილოსე და მწვანე საკვებად, მრავალწლიანი და ერთწლიანი ბალახები, საკვები ძირხვენები, პირუტყვის საკვები ბაჩრის ჭარხალი.

უკანასკნელ კვირაში რესპუბლიკის კოლმეურნეობებსა და საბჭოთა მეურნეობებში თესვა ტემპი გაზრდილია. ეს გასაკუთრებით შესამჩნევია საგარეჯოს, სიღნაღის, წითელწყაროს, ყვარლის, ვანის, თერჯოლის და ხაჩერის რაიონებში, სადაც თესვის გეგმები გადაჭარბებით შეასრულეს. ამასთან ერთად რაიონები, რომლებიც საგაზაფხულო კულტურების თესვას აჭიანურებენ და ჩამოვადებენ ვერ ეტევიან. მაგალითად, ბოგდანოვკის რაიონში მარცვლეული კულტურების თესვა 32 პროცენტით შეასრულეს, ხოლო ახალქალაქის რაიონში 74 პროცენტით. მათზე ადრე აღნიშნული კულტურების თესვა უნდა დამთავრებინათ თეთრი წყაროს, თიანეთის, ხაშურისა და წალკის რაიონების კოლმეურნეობებსა და საბჭოთა მეურნეობებს, მაგრამ მათ გეგმის 67-87 პროცენტი ჰქონდათ დათესილი.

რესპუბლიკის აღმოსავლეთი რაიონების დაბლობ ზონაში სიმინდის თესვის ადრეადები უკვე გავიდა, მაგრამ მარნეულის, ბოლნისის, მცხეთის რაიონების მეურნეობებში თესვა კვლავ გრძელდება.

ორჯონიკიძის, წყალტუბოს, ჩოხატაურის, ზუგდიდის, ონის, ცაგერის რაიონების და ტყიბულის ქალაქის საბჭოს კოლმეურნეობებსა და საბჭოთა მეურნეობებს მართალია კიდევ აქვთ სიმინდის თესვის ვადა, მაგრამ დარჩენილ დროში, თუ მუშაობა არ გააძლიერეს, შესაძლოა ვერ მოასწრონ თესვის დამთავრება.

განსაკუთრებით აღსანიშნავია ჩამორჩენა სოფლის თესვაში. მაგალითად, წყალტუბოს რაიონში სოფი გეგმით უნდა დათესოს 580 ჰექტარზე, დათესილია 81 ჰექტარზე, წულუკიძის რაიონში 300 ჰექტარიდან დათესილია 32, გეგეჭკორის რაიონში 540 ჰექტარიდან — 86, ასევე ჩამორჩებიან ჩოხატაურის, ორჯონიკიძის და ზუგდიდის სხვა რაიონები. ახლა მთავარია თვითეულმა კოლმეურნეობამ და საბჭოთა მეურნეობამ მოელი დატვირთვით გამოიყენოს საათები აგრეგატები, უზრუნველყოს თვითეული მათგანის მიერ ცვლის გამომუშავების ნორმების შესრულება და დაჩქაროს თესვის დამთავრება.

ვიზიტები, მოლაპარაკება

საბჭოთა კავშირსა და ინდოეთს შორის 1972 წლის საქონელბრუნვის შესახებ მოლაპარაკების დამთავრებისა და ოქმზე ხელის მოწერისათვის 4 მაისს მოსკოვში ჩამოვიდა ინდოეთის დელეგაციის მეთაური, საგარეო ვაჭრობის მინისტრი ლ. ნ. მიშრა.

შერემეტიევოს აეროდრომზე სტუმრს შეხვდნენ სსრ კავშირის საგარეო ვაჭრობის მინისტრის პირველი მოადგილე მ. რ. კუზმინი და ინდოეთის რესპუბლიკის ელჩი საბჭოთა კავშირში კ. შ. შელვანკარი. (საკდესი).

საბჭოთა კავშირსა და უინეთს შორის საჰაერო მიმოსვლის შესახებ ახალ შეთანხმებაზე ხელიმოსაწერად 4 მაისს მოსკოვიდან ჰელსინკში გაემგზავრა სამოქალაქო ავიაციის მინისტრი ბ. პ. ბუგაევი.

შერემეტიევოს აეროდრომზე გამცილებელთა შორის იყო ფინეთის ელჩი სსრ კავშირში ბიერნოლფ გეორგ ალპოლმი. (საკდესი).

მეგობრობა და ერთიანობა

საზეიმო კრება მოსკოვში

ჰანოლულუ ფაშიზმისაგან გერმანელი ხალხის გახთავისუფლების 27-ე წლისთავს მივეძღვნა მოსკოვის მშრომელთა წარმომადგენლების საზეიმო კრება, რომელიც 5 მაისს გაიმართა.

კავშირების სახლის ოქტომბრის დარბაზში მიმდინარე კრების პრეზიდიუმში იყვნენ ამხანაგები კ. ტ. მაზუროვი, ი. ვ. კაპიტონოვი და სხვა ოფიციალური პირნი. მათთან ერთად იყვნენ გერმანიის დემოკრატიული რესპუბლიკის ელჩი საბჭოთა კავშირში ხ. ბიტნერი, სხვა გერმანელი ამხანაგები.

კრება გახსნა სკკპ მოსკოვის საქალაქო კომიტეტის მდივანმა რ. თ. დემენტიევამ.

სიტყვა წარმოთქვა გერმანიის დემოკრატიული რესპუბლიკის ელჩმა საბჭოთა კავშირში ხორსტ ბიერმა. (საკდესი).

საბჭოთა პრესის დღის აღსანიშნავად

5 მაისს რუსთაველის სახელობის სახელმწიფო აკადემიური თეატრის მცირე დარბაზში გაიმართა საზეიმო სხდომა, რომელიც მიეძღვნა პრესის დღისა და გაზეთ „პრავდის“ 60 წლისთავს. სხდომა მოაწყვეს საქართველოს კომპარტიის თბილისის საქალაქო კომიტეტმა, საქართველოს ჟურნალისტთა კავშირის გამგეობამ, საქართველოს სსრ მინისტრთა საბჭოს ბეჭდვითი სიტყვის სახელმწიფო კომიტეტმა.

საზეიმო სხდომის პრეზიდიუმში არიან — საქართველოს კომპარტიის ცენტრალური კომიტეტის მდივანი მ. ვ. ზიმიანინი, საქართველოს სსრ მინისტრთა საბჭოს თავმჯდომარის მოადგილე ვ. სირაძე, საქართველოს კომპარტიის ცენტრალური კომიტეტის პროპაგანდისა და აგიტაციის განყოფილების გამგე დ. გოგოხია, ხელმძღვანელი პარტიული მუშაკები, რესპუბლიკის გაზეთებისა და ჟურნალების რედაქტორები.

სხდომა გახსნა საქართველოს კომპარტიის თბილისის საქალაქო კომიტეტის მეორე მდივანმა ი. შევარდნაძემ.

მოხსენება გააკეთა საქართველოს ჟურნალისტთა კავშირის გამგეობის თავმჯდომარემ, გაზეთ „კომუნისტის“ რედაქტორმა დ. მჭედლიშვილმა. მან გულთბილად მიულოცა პრესის მუშაკებს პრესის დღე, ღირსშესანიშნავი თარიღი — ლენინური გაზეთის „პრავდის“ 60 წლისთავი, რესპუბლიკის ჟურნალისტებს ულუფრა ახალი შემოქმედებითი წარმატებანი. ამხ. მჭედლიშვილმა ილაპარაკა გაზეთ „პრავდის“ მიერ განვლილ სახელოვან გზაზე, პრესის მუშაკთა ამოცანებზე სკკპ XXIV ყრილობის გადაწყვეტილებათა შესრულებისათვის ბრძოლაში.

სიტყვები წარმოთქვეს სსრ კავშირის უმაღლესი საბჭოს დეპუტატმა, თბილისის კიროვის სახელობის ჩარხსაშენებელი ქარხნის ხარატმა ზ. ხარალიძემ, საქართველოს კომპარტიის თბილისის ორგანიზაციის კალინინის რაიკომის პირველმა მდივანმა ს. რიგვავამ, გაზეთ „ლენინსკოე ზნამიას“ რედაქტორმა ჯ. ალტუნიანმა, სკკპ წევრმა 1917 წლიდან დ. ლომაძემ, საქართველოს მწერალთა კავშირის მდივანმა, პოეტმა ი. ნონეშვილმა.

საზეიმო სხდომის მონაწილეებმა მისასალმებელი წერილი გაუგზავნეს „პრავდის“ კოლექტივს გაზეთის პირველი ნომრის გამოსვლის

პარტიისადმი ერთგულება, იდეური სიმტკიცე

(დასასრული)

და კოლექტივიზაციის, კულტურული რევოლუციის, საბჭოთა სახელმწიფოს გაძვეთარებისა და განმტკიცების, ეროვნული ეკონომიკის შემოსვლის წინააღმდეგ დიდ სამამულო ომში საბჭოთა ხალხის ბრწყინვალე გმირობიას და გამარჯვების ნამდვილი მემამიანენი არიან, გამარჯვებისა. რომელმა შექმნა მსოფლიო სოციალისტური სისტემის წარმოშობის, სოციალიზმის სახარებლოდ მსოფლიო ასპარეზზე ძალთა თანაფარდობის ძირეული შეცვლის ხელმძღვანელი პირობები.

და ახლა, როცა ლენინურმა პარტიამ საბჭოთა ხალხი მიიყვანა კომუნისტური მშენებლობის ახალ ისტორიულ მიჯნებამდე. საბჭოთა პრესა, ტელევიზია, რადიო, საინფორმაციო საგაზეთოები, წიგნის გამომცემლობანი მისი მებრძოლი თანამშრომლები, მარქსიზმ-ლენინიზმისა და პროლეტარული ინტერნაციონალიზმის იდეებისა და საქმეების მქადაგებლები არიან. ჩვენი პრესა პარტიის დიდმნიშვნელოვანი იდეურ-პოლიტიკური ინსტრუმენტი ამავე დროს წარმოადგენს საზოგადოებრივი აზრის მასობრივ ტრიბუნას, გამოხატავს მშრომელთა ინტერესებსა და მისწრაფებებს. ამით გამოიხატება პარტიისა და ხალხის ურღვევი ერთიანობა, საბჭოთა პრესის თანმიმდევრული დემოკრატიზმი. დაახლოებით ექვსი მილიონი კაცი — ახლოვია მისი აქტივი.

საბჭოთა პრესის დღესასწაულს წელს აღენიშნავთ საყოველთაო-სახალხო პოლიტიკური და შრომითი აღძვავლის ვითარებაში, რომლითაც ხორციელდება სკკპ XXIV ყრილობის ისტორიული გადაწყვეტილებანი. სსრ კავშირის შექმნის 50 წლისთავის ღირსეულად შეხვედრისთვის გაშლილი სოციალისტური შეჯიბრების საყოველთაო-სახალხო გაქანება დამაჯერებლად ადასტურებს, თუ რაოდენ ღრმად დაეუფლნენ საბჭოთა ადამიანების შეგნებას ყრილობის იდეები.

პარტია, მისი ლენინური ცენტრალური კომიტეტი საბჭოთა ხალხის შემოქმედებით ენერგიასა და ინიციატივას წარმართავენ ეკონომიკის, მეცნიერებისა და კულტურის განვითარებაში. ახალი მწვერვალების დასაპყრობად, სამეურნეო მუშაობის დონის ამაღლებისათვის, ეკონომიკის დაგეგმვისა და მართვის სრულყოფისათვის, იმ თვისებრივი შემობრუნების უზრუნველსაყოფად, რომელიც ყრილობამ მოითხოვა. პარტიის მიერ დასახული ახალი, გაზრდილი ამოცანების თვალსაზრისით უნდა განვიხილოთ ჩვენი პრესის მასობრივი ინფორმაციისა და პროპაგანდის ყველა საშუალების როლსა და ამოცანებს, თქვა ორატორმა.

გააშუქა რა სკკპ ცენტრალური კომიტეტის საანგარიშო მოხსენებაში პარტიის XXIV ყრილობისადმი-პარტიისა და საბჭოთა სახელმწიფოს საშინაო და საგარეო პოლიტიკის, ვენერალური მიმართულება, სკკპ ცენტრალური კომიტეტის ვენერალურმა მდივანმა ლ. ი. ბრეჟნევმა ბაზისამი აღნიშნა, თუ რა დიდი მნიშვნელობა აქვს ფართო პარტიულ-ორგანიზაციულ, პოლიტიკურ და იდეურ-აღმზრდელობითს მუშაობას, რომელსაც შეუფილი ძალიანად აამოქმედოს სოციალისტური წყობილების, საბჭოთა ადამიანის — მებრძოლის, მშრომელის, შემოქმედის შესანიშნავი თვისებების ძალა-ბრეგლის — გიგანტური ძალები. ამასთან ერთად შეუფილოთ როლი ეკუთვნის მასობრივი ინფორმაციისა და პროპაგანდის საშუალებებს, როგორც პარტიის მძლავრ ინსტრუმენტს ახალი ადამიანის ფორმირების დიდ და რთულ საქმეში. იდეოლოგიურ ბრძოლაში კაპიტალიზმის სამყაროს წინააღმდეგ. გადაძლიერთ მთელი ჩვენი იდეოლოგიური მუშაობა, და უწინარეს ყოვლისა უფრო გავაკეთოთ, უფრო მიზანსწრაფული გავხადოთ კომუნისტური იდეების, ჩვენი მშენებლობის კონკრეტული ამოცანების პროპაგანდა.

შეუნელებელი იდეოლოგიური ომის პირობებში, რომელსაც ჩვენი ქვეყნის წინააღმდეგ, სოციალიზმის სამყაროს წინააღმდეგ ეწევიან იმპერიალისტური პროპაგანდა, პროპაგანდისტული, საგანგებო-მასობრივი ფრონტის მუშაკთა მოკალეობაა დროულად, მტკიცედ და ეფექტიანად უკუაგდონ ეს იდეოლოგიური თავდასხმები. გააცინონ ასობით მილიონ ადამიანებს სიმართლე სოციალისტური საზოგადოების შესახებ, საბჭოთა ცხოვრების წესის შესახებ. ჩვენს ქეყანაში კომუნიზმის მშენებლობის შესახებ. და-ამას დამაჯერებლად. გასაგებად და მკაფიოდ უნდა ვაკეთებდეთ. საბჭოთა კავშირის შესახებ სიმართლის ხმა უნდა ისმოდეს დედამიწის ყველა კონტინენტზე — ასეთია ლენინური პარტიის XXIV ყრილობის გადაწყვეტილება. და საბჭოთა ჟურნალისტების ღირსების საქმეა პირნათლად შეასრულონ იგი.

საბჭოთა ჟურნალისტების მცნება, თქვა შემდეგ მ. ვ. ზიმიანინმა, იყო და დღესაც ანის ლენინის მოწოდება; „უფრო ახლოს ცხოვრებასთან. მეტი ყურადღება იმას, თუ მუშათა და გლეხთა მასა ნამდვილად როგორ ამენებს რაღაც ახალს თავის ყოველდღიურ მუშაობაში. მიტი შემოწმებმა იმისა, თუ რამდენად კომუნისტურია ეს ახალი“.

ჩვენი ქვეყნის ყველა ეროვნებისა და ხალხის ერთიანობის, მეგობრობისა და ძმობის საყოველთაო-სახალხო დღესასწაულის — სსრ კავშირის შექმნის 50 წლისთავის მოახლოება საბჭოთა ჟურნალისტებს ავალებს ღრმად და მკაფიოდ უჩვენონ საბჭოთა კავშირის კომუნისტური პარტიის და საბჭოთა სახელმწიფოს ლენინური ეროვნული პოლიტიკის ისტორიული მიღწევები, მისი უდიდესი საერთაშორისო მნიშვნელობა. პრესის მუშაკთა მოვალეობაა ყველა მშრომელი ჩაუნერგონ და განუმტკიცონ იმის შეგნება, რომ ეკუთვნიან ერთიან სოციალისტურ საძმოებლოს, კომუნისტური საზოგადოების მშენებელთა ინტერნაციონალურ არმიას.

საზეიმო კრების მონაწილეებმა დიდი აღფრთოვანებით მიიღეს მისალმებელი წერილი სკკპ ცენტრალური კომიტეტისადმი, სსრ კავშირის უმაღლესი საბჭოს პრეზიდიუმისა და სსრ კავშირის მინისტრთა საბჭოსადმი.

(საკდისი).

საქართველოს პროფკავშირთა რესპუბლიკური საბჭოს პლენუმი

გაიმართა საქართველოს პროფკავშირთა რესპუბლიკური საბჭოს პლენუმში, „ბრძოლაც განხილა ორგანიზაციული საკითხი.

საქართველოს პროფკავშირთა რესპუბლიკური საბჭოს მდივნად არჩეულია ნ. ვ. გურგენიძე.

პლენუმის მუშაობაში მონაწილეობდნენ საქართველოს კომპარტიის ცენტრალური კომიტეტის ორგანიზაციულ-პარტიული მუშაობის განყოფილების გამგე ო. ვ. მატრეველი და საქართველოს სსრ მინისტრთა სხდომის თავმჯდომარის მოადგილე ა. ფ. ლაბახუა. (საქინფორმი).

ბაზეთების ფურცლებზე

ვით ერთი ვაგზის სამი მტევანი...

„ხალხთა ერთიან ძმურ ოჯახში“ — ასეთი ანშლაგი აქვს ამიერკავკასიის რესპუბლიკათა დედაქალაქების საღამოს გაზეთების „თბილისის“, „ბაქოსა“ და „იერეკოიან ერევანის“ ერთობლივ ნომერს, რომელიც საბჭოთა პრესის დღეს და სსრ კავშირის შექმნის 50 წლისთავისათვის მზადდებას ეძღვნება.

ნომერი იხსნება პ. ვასილიევის ცნობილი სურათით „ლენინი კითხულობს „პრავდას“. აქვეა ცნობა „პრავდის“ ოქტომბრის რევოლუციის ორდენით დაჯილდოების შესახებ.

მკითხველი ინტერესით ეცნობა პარტიის თბილისის, ბაქოსა და ერევნის საქალაქო კომიტეტების პირველი მდივნების ო. ლოლაშვილის, ა. ქერიმოვისა და ლ. ღარიბჯანიანის სტატიას „მარადიული, ურღვევი მეგობრობა“. მასში ნათქვამია: „მოხარული ვართ ერთხელ კიდევ მოვაგონოთ ჩვენს ძვირფას მკითხველებს, რომ თბილისის, ბაქოსა და ერევნის მშრომელებმა პირნათლად შეასრულეს გასული ხუთწლედის ყველა გეგმა და მეცხრე ხუთწლედის პირველი წლის, წლევანდელი ოთხი თვის პროგრამა, სამშობლოს მიხცეს ბევრი ზეგეგმითი პროდუქცია, მრავალი ახალი ნაწარმი.

ამიერკავკასიის რესპუბლიკები და ჩვენი ქალაქები ურღვევი ძაფებითა და კეთილშობილური მიზნებით მჭიდროდ არიან შეკავშირებულნი. ქალაქების თბილისის, ბაქოსა და ერევნის მშრომელთა, საწარმოების, შენებლობების, ტრანსპორტის ელექტროვებს შორის გაშლილ სოციალისტურ შეჯიბრებას შეხანიშნავი ნაყოფი მოაქვს, ბადებს ახალ ნოვატორებსა და შრომის მოწინავეებს, გვეხმარება სკკპ XXIV ყრილობის გადაწყვეტილებებით დასმული გაზრდილი ამოცანების გადაწყვეტაში. მათი ხორცშესხმა ჩვენი დირსების საქმეა, მას ეძღვნება მთელი ჩვენი ფიქრი და მეცადინეობა“.

„ვით ერთი ვაზის სამი მტევანი“... ი. გრიშაშვილის ცნობილი ლექსის ეს სიტყვები ამშვენებს თბილისის, ბაქოსა და ერევნის ხედების ფოტოსურათებს, რომელიც ერთობლივი ნომრის პირველ გვერდზეა მოთავსებული.

გაერთიანებულ ნომერში გამოქვეყნებული შასალები მოგვითხრობენ ამიერკავკასიის რესპუბლიკებისა და მათი დედაქალაქების სახელოვან ტრადიციებზე. ბედნიერ აწმყოსა და უკეთეს მომავალზე, ხუთწლედის მძლავრ ნაბიჯებსა და ჩვენ დდეების გმირებზე. მეცნიერების, კულტურისა და ხელოვნებიან ხალხლოვან წარმომადგენლებზე. აქვეა სასიხარულო ციფრები, ფაქტები, სიახლეთა კალეიდოსკოპი. ნომერი ტექნიკურად კარგად არის გაფორმებული და ილუსტრირებული.

მიხასალმებელი, უურადღების ღირსია სალამოს გაზეთების გაერთიანებული ნომრის გამოშვების იდეა, რომელიც „თბილისის“, „ბაქოსა“ და „იერეკოიან ერევანის“ ჟურნალისტებს დაებადა.

გამოსათვლელი ტექნიკისა და მართვის ავტომატიზებული სისტემები

რესპუბლიკურ თათბირზე

5 მაისს თბილისში გაიმართა რესპუბლიკური თათბირი, რომელიც მიეძღვნა საქართველოს სსრ საწარმოებსა და მრეწველობის დარგებში გამოსათვლელი ტექნიკისა და მართვის ავტომატიზებულ სისტემათა გამოყენებას.

თათბირი შესავალი სიტყვით გახსნა საქართველოს სსრ მინისტრთა საბჭოს მეცნიერული და ტექნიკის სახელმწიფო კომიტეტის თავმჯდომარემ ბ. მიქელაძემ.

თათბირზე მოხსენებანი გააკეთეს: საქართველოს სსრ მშენებლობის მინისტრმა ბ. ვაშაკიძემ — „რესპუბლიკის მშენებლობის სამინისტროს მართვის ავტომატიზებულ სისტემათა შემუშავებისა და დანერგვის შესახებ“, საქართველოს სსრ უმაღლესი და საშუალო სპეციალური განათლების მინისტრმა ბ. ჯაბლაძემ — „რესპუბლიკის უმაღლეს და საშუალო სპეციალურ სასწავლებლებში გამოსათვლელი ტექნიკისა და მართვის ავტომატიზებულ სისტემათა სპეციალისტების მომზადება“, საქართველოს სსრ მთავარმართველობა მ. ბერდუაძე — „რესპუბლიკის მთავარმომრაგების მართვის ავტომატიზებულ სისტემასთან დამუშავებასა და დანერგვის შესახებ“, საქართველოს სსრ კავშირგაბმულობის მინისტრმა კ. ქავშვარაძემ — „რესპუბლიკის სამინისტროებისა და უწყებების მართვის ავტომატიზებულ სისტემათა საინფორმაციო ნაკადების უზრუნველყოფა კავშირგაბმულობის საშუალებებით“, საქართველოს სსრ ჯანმრთელობის დაცვის მინისტრმა ვ. ბოჭორიშვილმა — „რესპუბლიკის უმაღლეს და საშუალო სპეციალურ სასწავლებლებში ბიომედიცინური ტექნიკისა და მართვის ავტომატიზებული სისტემების დამუშავებისა და დანერგვის ამოცანები“, ელექტ. ინსტიტუტის „ავტომატმართვის“ დირექტორმა ს. ჩოგოვაძემ — „ტექნოლოგიური პროცესებით მართვის ავტომატიზებულ სისტემათა შემუშავება და დანერგვა რესპუბლიკის მრეწველობის ზეგეგმითი პროდუქციისა, მრავალი ახალი ნაწარმი.

ამიერკავკასიის რესპუბლიკები და ჩვენი ქალაქები ურღვევი ძაფებითა და კეთილშობილური მიზნებით მჭიდროდ არიან შეკავშირებულნი. ქალაქების თბილისის, ბაქოსა და ერევნის მშრომელთა, საწარმოების, შენებლობების, ტრანსპორტის ელექტროვებს შორის გაშლილ სოციალისტურ შეჯიბრებას შეხანიშნავი ნაყოფი მოაქვს, ბადებს ახალ ნოვატორებსა და შრომის მოწინავეებს, გვეხმარება სკკპ XXIV ყრილობის გადაწყვეტილებებით დასმული გაზრდილი ამოცანების გადაწყვეტაში. მათი ხორცშესხმა ჩვენი დირსების საქმეა, მას ეძღვნება მთელი ჩვენი ფიქრი და მეცადინეობა“.

„ვით ერთი ვაზის სამი მტევანი“... ი. გრიშაშვილის ცნობილი ლექსის ეს სიტყვები ამშვენებს თბილისის, ბაქოსა და ერევნის ხედების ფოტოსურათებს, რომელიც ერთობლივი ნომრის პირველ გვერდზეა მოთავსებული.

გაერთიანებულ ნომერში გამოქვეყნებული შასალები მოგვითხრობენ ამიერკავკასიის რესპუბლიკებისა და მათი დედაქალაქების სახელოვან ტრადიციებზე. ბედნიერ აწმყოსა და უკეთეს მომავალზე, ხუთწლედის მძლავრ ნაბიჯებსა და ჩვენ დდეების გმირებზე. მეცნიერების, კულტურისა და ხელოვნებიან ხალხლოვან წარმომადგენლებზე. აქვეა სასიხარულო ციფრები, ფაქტები, სიახლეთა კალეიდოსკოპი. ნომერი ტექნიკურად კარგად არის გაფორმებული და ილუსტრირებული.

მიხასალმებელი, უურადღების ღირსია სალამოს გაზეთების გაერთიანებული ნომრის გამოშვების იდეა, რომელიც „თბილისის“, „ბაქოსა“ და „იერეკოიან ერევანის“ ჟურნალისტებს დაებადა.

საქართველოს სსრ მეცნიერებათა აკადემიაში

4 მაისს გაიმართა საქართველოს სსრ მეცნიერებათა აკადემიის განყოფილებათა საერთო კრებები, რომელზეც აირჩიეს განყოფილებათა აკადემიკოს-მდივნები. და მიუღიები.

5 მაისს საქართველოს სსრ მეცნიერებათა აკადემიის საერთო კრება შუშაობას განაგრძობდა. აირჩიეს საქართველოს სსრ მეცნიერებათა აკადემიის პრეზიდიუმის ახალი შემადგენლობა, რომელშიც შედიდნენ: პრეზიდენტი—აკადემიკოსი ი. ნ. ვეკუა, ვიცე-პრეზიდენტები — საქართველოს სსრ მეცნიერებათა აკადემიის აკადემიკოსები ი. ბ. ბერიტაშვილი, ნ. ვ. ფერაძე, ბ. ბ. ბარამიძე, რესპუბლიკის მეცნიერებათა აკადემიის აკადემიკოს-მდივნის მოვალეობის შემსრულებელი — საქართველოს სსრ მეცნიერებათა აკადემიის წევრ-კორესპონდენტი ნ. ს. ლანდია, განყოფილებათა აკადემიკოს-მდივნები: მათემატიკის და ფიზიკისა—საქართველოს სსრ მეცნიერებათა აკადემიის აკადემიკოსი ზ. ფ. ფალავა, ქიმიის — ქიმიური ტექნოლოგიისა — საქართველოს სსრ მეცნიერებათა აკადემიის აკადემიკოსი ბ. ვ. ციციშვილი, ბიოლოგიისა — საქართველოს სსრ მეცნიერებათა აკადემიის აკადემიკოსი მ. ნ. სამსონიძე, საზოგადოებრივ მეცნიერებათა განყოფილების აკადემიკოს-მდივნის მოვალეობის შემსრულებელი — საქართველოს სსრ მეცნიერებათა აკადემიის წევრ-კორესპონდენტი ბ. ს. ფრანგიშვილი, საქართველოს სსრ მეცნიერებათა აკადემიის აკადემიკოსები მ. ლ. ანდრონიკაშვილი, რ. ო. ფერული, ბ. ვ. ფორმოზოვი. (საქინფორმი).

მშენებლობა — მთავარი საზრუნავი

საქართველოს სსრ უმაღლესი საბჭოს მოსახლეობის საყოფაცხოვრებო მომსახურების მუდმივ კომისიაში

გაიმართა საქართველოს სსრ უმაღლესი საბჭოს მოსახლეობის საყოფაცხოვრებო მომსახურების მუდმივი კომისიის სხდომა, რომელიც მოისმინა საქართველოს სსრ მოსახლეობის საყოფაცხოვრებო მომსახურების მინისტრის მოადგილის ა. ჭაბუკიანის მოხსენება მოსახლეობის საყოფაცხოვრებო მომსახურების ობიექტების მშენებლობის ფინანსირების ადგილი აქვს სერიოზულ ნაკლოვანებებს.

მშენებელმა ორგანიზაციებმა ვერ უზრუნველყვეს კაპიტალური მშენებლობის 1971 წლის (93 პროცენტი) და 1972 წლის პირველი კვარტალის (49 პროცენტი) გეგმების შესრულება.

ამ ობიექტების მშენებლობის გეგმა არ შეასრულეს საქართველოს სსრ მშენებლობის — და საბოლოოდ მშენებლობის სამინისტროების სამშენებლო ორგანიზაციებმა.

დიდი გაფლენებია ცალკეული ობიექტების მშენებლობის გეგმების შესრულებაში, მაგალითად: ქ. ცხინვალის მოსახლეობის საზუგდიდში; საყოფაცხოვრებო მომსახურების სახლები — ბათუმში, სოხუმში, გაგრაში, ლებარდეში და სხვაგან.

ამასთან ერთად შუდმივი კომისიის სხდომაზე აღინიშნა, რომ მოსახლეობის საყოფაცხოვრებო მომსახურების ობიექტების მშენებლობის საქმეში ადგილი აქვს სერიოზულ ნაკლოვანებებს.

მშენებელმა ორგანიზაციებმა ვერ უზრუნველყვეს კაპიტალური მშენებლობის 1971 წლის (93 პროცენტი) და 1972 წლის პირველი კვარტალის (49 პროცენტი) გეგმების შესრულება.

ამ ობიექტების მშენებლობის გეგმა არ შეასრულეს საქართველოს სსრ მშენებლობის — და საბოლოოდ მშენებლობის სამინისტროების სამშენებლო ორგანიზაციებმა.

დიდი გაფლენებია ცალკეული ობიექტების მშენებლობის გეგმების შესრულებაში, მაგალითად: ქ. ცხინვალის მოსახლეობის საყოფაცხოვრებო მომსახურების სახლი — ქუთაისში, ბოდბისა-ბაგანაში, ბოლნისში, ფოთში, ბორჯომში, ბიბლიოთეკა-ბაგანაში, ბიბლიოთეკა-ბაგანა ბაზაში, ბიბლიოთეკა-ბაგანა ბაზა ბაბანეულ

პატრიოტები უტევენ მტერს

ჯანოი, 5 მაისი. (საკდესი). სამხრეთ ვიეტნამის განთავისუფლების სახალხო შეიარაღებული ძალები აქტიურ საბრძოლო ოპერაციებს ეწევიან კუანგჩის პროვინციაში განადგურებული საიგონის არმიის ნაწილების წინააღმდეგ.

მრძოლები მიმდინარეობს „ნანსის“ ბაზის გარშემო 40 კილომეტრზე ქალაქ ჰოუეს ჩრდილო-აღმოსავლეთით, აგრეთვე ქალაქის სამხრეთ-დასავლეთ მისადგომებზე. განთავისუფლების მებრძოლებმა რაკეტები დაუშინეს ფუბაის დიდ სამხედრო ბაზას 16 კილომეტრზე ჰოუეს სამხრეთ-აღმოსავლეთით. განთავისუფლების სახალხო შეიარაღებული ძალების ნაწილები სულ უფრო ძლიერად უტევენ მოწინააღმდეგეს ქალაქ კიუეშინის ახლოს 50 კილომეტრზე დანანგის სამხრეთით.

პატრიოტები ციცხლს უშენენ ქალაქ ფუკატის სამხედრო ბაზას. ამერიკა-საიგონის ჯარების დიდი სამხედრო-საზღვაო ბაზის — ქალაქ კიუინენის დასაცავად მოწინააღმდეგემ ჯადმოიყვანა სამხრეთკორეელ დაქირავებულთა ცალკეული ნაწილები.

ტაინინის პროვინციაში, განთავისუფლების ბრესის სააგენტოს წინასწარი მონაცემებით, 26-დან 30 აპრილამდე განთავისუფლების ძალებმა დაიკავეს მარონეტთა 400-ზე მეტი ციხე-სიმაგრე.

ბრძოლებმა ფართო ხასიათი მიიღო ბინ-ბინ-ბინ-

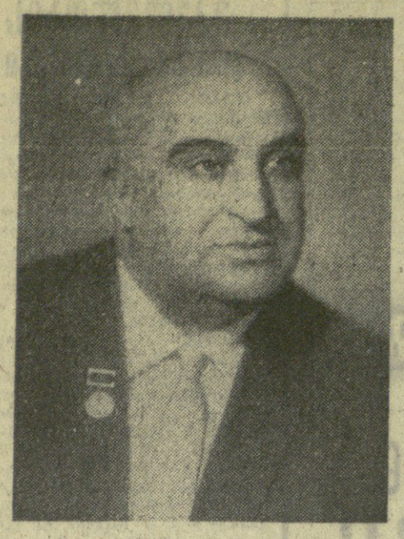

სიყვარული და აღიარება

დავით გამრეკელის დაბადების 60 წლისთავი

ფაქტია: უკანასკნელ წლებში განსაკუთრებით მომრავლდა გრამფირფიტები, ხელმისაწვდომია უნიკალური ჩანაწერები, ტელევიზიით ხშირად ვუსმენთ ხოლმე: „გამორჩეულ მომღერლებს, რადიომიმღებებითაც ვეცნობი თ მსოფლიოში სახელგანთქმული საოპერო თეატრების ამომავალ ვარსკვლავებს. მრავალი ჩვენგანი უშალოდ დასწრებია კიდეც საყოველთაოდ აღიარებული შესრულებლების კონცერტებსა თუ სპექტაკლებს... თავისთავად წამოჭრილა ასოციაციები, შედარებანი, დაპირისპირებანი... შთაბეჭდილებათა მრავალფეროვან ნაკადში უეცრად შემოგვსმენია მძლავრად ამღერებული დავით გამრეკელის დიდებული ხმა. არაერთხელ დაგრწმუნებულვართ — მისი ხმა ღირსებები ვოკალური ხელოვნების საერთაშორისო კრიტერიუმებს უტოლდება. მრავალჯერ გვიფიქრია — იგი ღირსეულ პაექრობას გაუწევდა ბელკანტოს ხელოვნების ნებისმიერ დიდოსტატს. მართლაც, ზებუნებრივი პანგების, უმდიდრესი ვოკალური ფერებისა და ტემბრების ვეებერთელა სამყაროში გამოჩენილი ქართველი მომღერლის ხმა განუმეორებელი თავისთავადობით ხმოვანებს. ამიტომაც ჩვენში დ. გამრეკელის ვოკალური მასალა საომომღერლო ხმის სილამაზისა და კეთილშობილების შეუცვლელ ეტალონად იქცა.

მაინც რა ახასიათებს დავით გამრეკელის სიმღერას?

გულის სილრმიდან ამოზიდული მღერადობის მუურავლე ნაკადი, ხავერდოვანი ბეგერების მოზღვავება, თანდაყოლილი პლასტიკურობა, და, რაც მთავარია, ძალზე სპეციფიკური ტემბრული კოლორიტი, რომელსაც ვოკალური მეტყველების ამოუწურავი შესაძლებლობანი აქვს. ყოველივე ეს დ. გამრეკელის ხმას განსაკუთრებულ გამომსახველობას ანიჭებს. უფრო მეტიც, იგი სიმღერით აღწევს აქტიორული გარდასახვის ურთულესი პროცესების ჩვენებას, რაც კიდევ უფრო მკვეთრად გამოიხატება დარბაისლური მსახიობური ქცევის ფონზე.

დ. გამრეკელი სცენაზე ღირსეული თავდაჭერილობით მოქმედებს და არსებითად სიმღერაში აკლენს მთელ თავის მეზნებარე რომანტიკულ ბუნებას, უფაქიზეს ემოციურ და ფსიქოლოგიურ სვლებს, ექსტაზმდე მისულ ვნებათა ღელვას. ასეთებია თანამედროვეთა მეხსიერებაში ცოცხლად აღბეჭდილი კიაზო, მურმანი, გოჩა, ჟერმონი, როგოლეტო, ონეგინი, ელეიკი და სხვა გმირებიც, რომელთა მკვეთრად განსხვავებულ სახეებს დ. გამრეკელი მთელი არსებით დაუკავშირდა.

და კიდევ ერთი თვისება — დ. გამრეკელის ხმა ვასაოცარი ხიზუტით ირეკლება მეხსიერებაში. შეუძლებელია მისი დავიწყება — იგი დროდადრო თითქოს თავისთავად ამღერდება ხოლმე ჩვენს არსებაში მთელი თავისი სიღრმე-სიმაღლით, სითბო-სილაღით. შეუძლებელია დ. გამრეკელის სიმღერის აღრეკვა რომელიმე სხვა მომღერალთან. იგი არავის ჰგავს, ვერავინ შეეცილება მას. აქ უთუოდ ზემოქმედებას ახდენს დ. გამრეკელის ინდივიდუალური ხაშმსრულებლო მანერაც — მღერადობის თითქოს თავმინებებული დინება თავისებურად წარმოთქმული ხალასი ვოკალური ინტონაციის თვითმყოფობა.

დ. გამრეკელი თავის გმირებთან სულიერ სიახლოვეს მუსიკის თავიხებური აღქმით ამყარებს. იგი ბუნებრივად ავლენს მათდამი საკუთარ დამოკიდებულებას, რაც ზოგჯერ საკამათოდაც გამხდარა, შესაძლოა ამა თუ იმ მხატვრული სახისა თუ განცდის უნებური პოეტიზაციის ან უფრო სწორად გაორმაგებულების გამო. მაგრამ თავისუფალი გადახვევების ასეთ შემთხვევაშიც არათუ არ განელებულა დ. გამრეკელის სიმღერის ზემოქმედების ძალა, არამედ მას იშვიათი მუსიკალობით, შემოქმედებითი ფანტაზიით და გატაკვეტით მსმენელთა ნამდვილი აღფრთოვანება მოუმატა.

აღვნიშნავ იმასაც, რომ დ. გამრეკელის სიმღერა ტოლფასოვან სიამოვნებას გვანიჭებს საოპერო სცენიდან თუ საკონცერტო ესტრადიდან, ტელე თუ კინოეკრანიდან, ჩანაწერებითაც. ამ უკანასკნელთა მნიშვნელობა ძალიან დიდია, რადგან სამომღერლო საიდუმლოებათა აღბეჭდვის ეს ჭეშეული, უკომპრომისო და ერთადერთი საშუალება შთამომავლობას განაცდვინებს სწრაფად წარმავალი მშფოთვარე, შემოქმედებითი ცხოვრების ძალას, წარმოდგენას შეუქმნის მას ერის საამაყო მომღერლის ნიჭსა და ოსტატობაზე.

დღეს კი ქართველი ხალხი სიყვარულით ადღაბნავს საქართველოს სსრ სახალხო არტისტის, სახელმწიფო პრემიის ლაურეატის, რსფსრ ხელოვნების დამსახურებული მოღვაწის დავით გამრეკელის დაბადების 60 და სასცენო მოღვაწეობის 35 წლისთავს. საიუბილეო საღამო თბილისის ზაკარია ფალიაშვილის სახელობის საოპერო თეატრში გაიმართება. სწორედ ამ კედლებში 1935 წლის 13 დეკემბერს ქართველი საზოგადოება პირველად შეხვდა შესანიშნავი მონაცემების სრულიად ახალგაზრდა ბარიტონს. იმ დღეს ფიგარეტტა ელეიკის პარტიას („პიკის ქალი") მღეროდა. ქართული მუსიკალური კულტურის მოჭარნახულეები აღფრთოვანებით ულოცავდნენ ერთმანეთს შემოქმედებითის სარბიელზე ამ დიდებული მომღერლის ვამოჩნენას.

მას შემდეგ ათეულმა წლებმა ჩაიარა. ამ ხნის მანძილზე დ. გამრეკელმა მრავალი საოპერო პარტია განასახიერა, მრავალი კონცერტი გაემართა თბილისსა თუ მოსკოვში, საბჭოთა ქვეყნის სხვადასხვა ქალაქში და საზღვარგარეთაც. დიდის შთაბეჭდილებით მღეროდა იგი ქართველ, რუს და დასავლეთ ევროპის კომპოზიტორთა ოპერებში, რითაც საგრძნობლად შეუწყო ხელი საბჭოთა საოპერო ხელოვნების მძლავრ აღმავლობას.

დიდია დ. გამრეკელის ღვაწლი ქართველი მუსიკალური კულტურის წინაშე. დაუვიწყარია მის მიერ განსასახიერებული გმირები ჩვენი კლასიკოსების ოპერებში. მნიშვნელოვანია მისი დამსახურება ქართული საბჭოთა საოპერო მუსიკის ფორმირებაში — მან ხომ არაერთ ახალ საოპერო პერსონაჟს მოუძებნა მეტად საინტერესო მუსიკალურ-სცენური გაჯერება.

დ. გამრეკელი 1937 წელს მოსკოვში გამართული ქართული ხელოვნების პირველი ოლიმპიადის ერთ-ერთი აქტიური მონაწილეა. 1939 წელს კი მან დიდი გამარჯვება მოიპოვა ვოკალისტთა პირველ საკავშირო კონკურსზე, მას პირველი პრემია მიენიჭა. 1944 წელს შესანიშნავი ქართველი მომღერალი გადაიღეს ფილმში „ჯურღის ფარი". ამ პოპულარულ კინოფირზე მისი უბადლო შესრულებით აღბეჭდილია აბდულ-არაბის არიოზო და დუეტი ე. არაყიშვილის ოპერიდან „თქმულება მოთა რუსთაველზე". ამ ფილმში მონაწილეობისათვის, ლირიკული მშვენერების ბედნიერებას, მზრუნველობას, წარმატებას პედაგოგიურ ასპარეზზე.

ალექსანდრე სამსონოვი,
იატუტიის მუსიკალური თეატრის სოლისტი.

დავით გამრეკელი საბჭოთა სცენის მშვენებაა, საოპერო ხელოვნების ერთ-ერთი მწვერვალი, დიდოსტატი, ფართო დიაპაზონისა და საოცარი ტემბრის ხმის მფლობელი.

დავით გამრეკელი პრწყინვალე აქტიორია, სასურველი პარტნიორი, გულისხმიერი ადამიანი და ჩვენთვის, მისი კოლეგებისათვის სიმღერის საზომი...

არაერთხელ მომისმენია დავით გამრეკელის ქებათა-ქება ჩემი მოსკოველი სახელოვანი პედაგოგებისაგან, მისი პარტნიორებისაგან. მოსკოვის დიდი საოპერო თეატრის სცენაზე თავისი სიტყვის თქმა, ხელწერისა და კვალის დატოვება მაშინ, როდესაც მის გვერდით იდგნენ საბჭოთა სავოკალო ხელოვნების ბუმბერაზები, დავით გამრეკელის უდიდეს ნიჭიერებასა და წარმატებაზე მეტყველებს...

მეც ჩემს ხმას ვუერთებ თბილისს ოპერის თეატრის დასის ხმას და ვულოცავ დავით გამრეკელს — ჩემთვის დაუვიწყარ მეგობარსა და მომღერალს ღირსეულ იუბილეს.

ტაისა ზარატა.
უკრაინის სსრ დამსახურებული არტისტი.

ექვოგრები ულოცავენ

დავით გამრეკელის მნიშვნელობა ხელოვნებაში დიდია. ამ ღირსსახსოვარ დღეს სასიხარულოა მივესალმოთ მას და მივულოცოთ სახელოვანი იუბილე.

ივანე კოზლოვსკი,
სსრ კავშირის სახალხო არტისტი.

სულითა და გულით, მხურვალედ მივულოცავ შესანიშნავ მომღერალს დავით გამრეკელს სახელოვან იუბილეს. მე ყოველთვის აღფრთოვანებული ვიყავი მისი ლამაზი და ძლიერი ხმით.

ვუსურვებ ბედნიერებას, წარმატებებს და დიდ შემოქმედებით მიღწევებს.

არამ ხაჩატურიანი,
სსრ კავშირის სახალხო არტისტი.

ბაზეთ „კომუნისტის" საშუალებით მინდა მივულოცო დავით გამრეკელს — ბრწყინვალე მომღერალს, უნიჭიერეს არტისტს, როგორც წლების განმავლობაში ამშვენებდა მოსკოვის დიდი თეატრის საოპერო სცენას — სახელოვანი იუბილე და ვუსურვო ჯანმრთელობა და გამარჯვებები.

მარკ რეიზენი,
სსრ კავშირის სახალხო არტისტი.

ბედნიერება ჰქონდა ვოკალურ ხელოვნებაში ჩემი მასწავლებელი შესანიშნავი მომღერალი დავით გამრეკელი ყოფილიყო.

მასთან მუშაობამ განმიმტკიცა რწმენა საკუთარი თავისადმი და გამიათკეცა მუსიკის სიყვარული. დავით გამრეკელს აქვს გასაოცარი უნარი აზიარის მოწაფე ვოკალური ხელოვნების ურთულეს სამყაროს, ასწავლოს ბელკანტოს მომხიბლავობის საიდუმლოება და სიმღერის ტექნიკური სიმაღლეებს ათვისება შეაძლებინოს.

ვუსურვებ დიდ მომღერალს ბედნიერებას, მხნეობას, ჯანმრთელობას, წარმატებას პედაგოგიურ ასპარეზზე.

ალექსანდრე სამსონოვი,
იატუტიის მუსიკალური თეატრის სოლისტი.

დავით გამრეკელი საბჭოთა სცენის მშვენებაა, საოპერო ხელოვნების ერთ-ერთი მწვერვალი, დიდოსტატი, ფართო დიაპაზონისა და საოცარი ტემბრის ხმის მფლობელი.

დავით გამრეკელი პრწყინვალე აქტიორია, სასურველი პარტნიორი, გულისხმიერი ადამიანი და ჩვენთვის, მისი კოლეგებისათვის სიმღერის საზომი...

არაერთხელ მომისმენია დავით გამრეკელის ქებათა-ქება ჩემი მოსკოველი სახელოვანი პედაგოგებისაგან, მისი პარტნიორებისაგან. მოსკოვის დიდი საოპერო თეატრის სცენაზე თავისი სიტყვის თქმა, ხელწერისა და კვალის დატოვება მაშინ, როდესაც მის გვერდით იდგნენ საბჭოთა სავოკალო ხელოვნების ბუმბერაზები, დავით გამრეკელის უდიდეს ნიჭიერებასა და წარმატებაზე მეტყველებს...

ბორის ხაიკინი,
სსრ კავშირის სახალხო არტისტი.

ქართული ამბები

დაიბადა ბავშვი — დარგე ხე

ჩაფუძნდა ჩიუბანა — ახუცელი ჩაუყარეს დროებობიერ, განსაკუთრებულ ... — ... — „ასეთი ინიციატივა ... ქალაქის ქალთა საბჭომ. ახლა ეს აქ ტრადიციად ... — ... განწილ ... ...