ПРОЛЕТАРЕБО ყველა ქვეყნისა, შეერთდით!

კომუნისტი

КОМУНИСТИ—

საქართველოს კომუნისტური პარტიის ცენტრალური კომიტეტის, საქართველოს სსრ უმაღლესი საბჭოსა და საქართველოს სსრ მინისტრთა საბჭოს ორგანო

ОРГАН ЦК КП ГРУЗИИ, ВЕРХОВНОГО СОВЕТА ГРУЗИНСКОЙ ССР И СОВЕТА МИНИСТРОВ ГРУЗИНСКОЙ ССР

25 მაისი ხუთშაბათი 1972 წელი 2 ქაღ.

გაზეთი გამოდის 1920 წლის 3 ივნისიდან ● № 121 (15334)

მხარს უჭერენ მკერავთა ინიციატივას

წლის ბოლოს დაზოგილი მასალებით!

თანამოსაკმეველმა გადაწყვიტეს

სსრ კავშირის შექმნის 50 წლისთავის საიუბილეო წლის ბოლო დღეებში ვიმუშაოთ დაზოგილი მასალებით — ამ პატრიოტული ინიციატივით გამოვიდა თბილისის № 1 სამკერვალო ფაბრიკის კოლექტივი. ამ თაოსნობას მხურვალედ დაუჭირა მხარი № 7 სამკერვალო ფაბრიკის (დირექტორი ნ. გვახარია, მთავარი ინჟინერი ს. ფირცხალავა, პარტიული კომიტეტის მდივანი ვ. ილაშვილი) კოლექტივმა. აქ გადახედეს პირველ კვარტალში გაწეული მუშაობის შედეგებს, გაითვალისწინეს გამოუყენებელი რეზერვები, დაიანგარიშეს, მომჭირნეობით რა მასალების დაზოგვა შეიძლებოდა, და ერთსულოვნად გადაწყვიტეს:

საიუბილეო წლის 26 დეკემბერს იმუშაონ დაზოგილი მასალებით და ნედლეულით: **გამოუშვან 500 ცალი მამაკაცის შარვალი, 200 ცალი ბიჭის სასკოლო ფორმა, 300 ცალი ბიჭის შალის კოსტიუმი, 100 ცალი მამაკაცის პალტო. სულ დაზოგილი მასალებით გამოშვებულ იქნება 25 ათასი მანეთის პროდუქცია.**

ყაირათიანად

გავაუმჯობესოთ პროდუქციის ხარისხი, ვიმუშაოთ მომჭირნედ და ყაირათიანად. ამ დევიზით შრომობს ხუთწლედის მეორე წელს თბილისის ტყავსაგალანტერიო ფაბრიკის (დირექტორი ი. ერისთავი) კოლექტივი. საწარმო დაპირებას პირნათლად ასრულებს. პროდუქციის რეალიზაციის ოთხი თვის დავალება 27 აპრილისათვის გაანაღდა, გეგმას 21 ათასი მანეთით გადააჭარბა და 2000 მანეთის სხვადასხვა მასალები დაზოგა.

პირველი კვარტალის მუშაობის შედეგების მიხედვით ფაბრიკის კოლექტივმა გაიმარჯვა რესპუბლიკურ სოციალისტურ შეჯიბრებაში და საქართველოს სსრ მინისტრთა საბჭოსა და რესპუბლიკის პროფსაბჭოს გარდამავალი დროშა და პირველი ფულადი პრემია მოიპოვა.

ფაბრიკის კოლექტივი გაეცნო თბილისის № 1 სამკერვალო ფაბრიკის თაოსნობას — სსრ კავშირის შექმნის 50 წლისთავის საიუბილეო წლის ბოლო დღეს იმუშაოს დაზოგილი მასალებით — ერთსულოვნად დაუჭირა მხარი, ღრმა ანალიზი გაუკეთა გაწეულ მუშაობას, გაითვალისწინა ყველა რეზერვი და გადაწყვიტა: მომდინარე წლის 25 დეკემბერს ფაბრიკამ მთლიანად დაზოგილი მასალებითა და სათბობით იმუშაოს, დამოუშვას რამდენიმე ათასი ქალის ჩანთა, ნიდაფის ზურგჩანთა და ხელის ჩანთა, ჩემოდნები და ხელთასმანები, სულ 15 ათასი მანეთის პროდუქცია.

მექაღალდეთა საქმეები

თბილისის ქაღალდის ფაბრიკის (დირექტორი ბ. ხანიშვილი) კოლექტივი, რომელიც ჩაბმულია სსრ კავშირის შექმნის 50 წლისთავისადმი მიძღვნილ სოციალისტურ შეჯიბრებაში, წარმატებით ასრულებს გეგმებსა და ნაკისრ ვალდებულებებს. მექაღალდეებმა ოთხი თვის პროდუქციის რეალიზაციის დავალება 106,8 პროცენტით გაანაღდეს, გეგმას 27 ათასი მანეთით გადააჭარბეს, მომხმარებელს გეგმის გადამეტებით 232 ტონა ქაღალდი გაუგზავნეს.

მექაღალდეებმა ერთსულოვნად განიხილეს თბილისელ მკერავთა ახალი თაოსნობა. გადახედეს თავიანთ შესაძლებლობებს და გადაწყვიტეს: საიუბილეო წელს დაზოგილი მასალებით და ნედლეულით გამოუშვან 5 ტონა მუყაო და 10 ტონა ქაღალდი.

ნაკისრი ვალდებულების შესასრულებლად ფართოდ გაჩაღდა შეჯიბრება მომჭირნეობის რეჟიმისათვის.

სკოლიდან — ცხოვრებაში

ეს ათეი კლასი! — მხელვარე განცდებთან არის დაკავშირებული ეს სიტყვები. ვისაც იგი გაუვლია, კარგად იცის მნიშვნელობა საშუალო სკოლის ამ ბოლო კლასისა, მოწაფეობის პერიოდის ამ ბოლო წლისა. ეს გამოსათხოვარი კლასია — ჭაბუკები და ქალიშვილები სკოლის მერხიდან ცხოვრების გზაზე გადიან. მრავალფეროვანია გზები მათი მომავალი ცხოვრებისა, მაგრამ ერთი უმთავრესი ნიშანი მაინც საერთოა ამ გზებს — შრომა.

ათასობით ჭაბუკები და ქალიშვილები, სულ მალე საშუალო სკოლის დამთავრების ატესტატებს რომ მიიღებენ, მოაშურებენ ფაბრიკებს, ქარხნებს, მშენებლობებს, კოლმეურნეობებს, საბჭოთა მეურნეობებს. ცხადია, საშუალო სკოლების უკლებლივ ყველა კურსდამთავრებული ახალგაზრდა არ შეეცდება ბედი სცადოს უმაღლეს სასწავლებელში მოსახვედრად, ვარაუდქვეშ არ დააყენებს მომავალი ცხოვრების გზის არჩევანს. ისინი, ვინც დამოუკიდებელი შრომის გზას ესწრაფვიან, უკვე აქედანვე, ჯერ კიდევ სკოლის კედლებშივე ისახავენ შრომითს გზას. ამ ახალგაზრდებს სჭირდებათ ყოველმხრივი მხარდაჭერა, დახმარება, რჩევა, ხელისშეწყობა — გზა გაიკაფონ და თავიანთი ადგილი ჰპოვონ შრომაში უკვე გამოცდილ უფროს ადამიანთა შორის.

სამწიფის ატესტატის გამოცდებისათვის რომ ემზადებიან მეათეკლასელები, მათი მთელი ფიქრები მიპყრობილი რომ არის გამოსაშვები გამოცდებისადმი, — მათ ამასთან გადასაწყვეტი აქვთ აგრეთვე პირადი ბედის ერთ-ერთი უმნიშვნელოვანესი პრობლემა. მათ არა მარტო სწავლის, არამედ აგრეთვე შრომის შესანიშნავი სკოლა გაიარეს ათი წლის მანძილზე. ამაში მათ დაეხმარა მათემატიკის წრეში ან ნორჩ ნატურალისტთა სადგურში მეცადინეობა, სკოლის სახელოსნოში თუ სასწავლო ბრიგადის ნაკვეთზე მუშაობა. პედაგოგებმა ახალგაზრდას შეასწავლეს ყადრი შრომისა, ფასი დროისა და, ბოლოს, ვალი მოქალაქისა — იყო სასარგებლო ხალხისათვის, საზოგადოებისათვის, სახელმწიფოსათვის, მაგრამ ხაამისოდ ჯეროვანი, საკუთარი ძალებისათვის შესაფერი გზის არჩევაში ყოყმანობს, ვერ ბედავს გადაწყვეტილების მიღებას. ასეთ სტუაციაში ფასდაუდებელია სიტყვა მასწავლებლისა, რომელიც დიდი ხანია იცნობს თავის აღსაზრდელს მას შეუძლია მისცეს „პროფესიული“ რჩევა-დარიგება.

სკკპ XXIV ყრილობის ისტორიული გადაწყვეტილებანი, მეცხრე ხუთწლედით დასახული საბალხო მეურნეობის შემდგომი განვითარების გეგმები თვითეული მოზრდილი ადამიანისაგან მოითხოვს სულიერი და ფიზიკური ძალების შემოქმედებითად მობმარებას კომუნიზმის მშენებლობის საქმისათვის. ახალგაზრდა ენთუზიასტებს დიდი სიყვარულით და მზრუნველობით იღებენ ადამიანები შრომითს ფრონტზე. საკმარისია ითქვას, რომ 1971 წელს რესპუბლიკის სახალხო მეურნეობაში სამუშაოდ გაიგზავნა 33.080 ახალგაზრდა. მათ შორის მრეწველობაში სამუშაოდ — 7.688, სოფლის მეურნეობაში — 17.109, სხვადასხვა საწარმო-დაწესებულებებში — 5.796 ახალგაზრდა.

სკოლაში, ოჯახში, კომკავშირში მხურვალე პატრიოტიზმის სულისკვეთებით აღზრდილი ჩვენი ახალგაზრდობა ენთუზიაზმით მიესწრაფვის შრომის ფრონტისაკენ. ჩვენს რესპუბლიკაში ბოლო ხუთი წლის მანძილზე მუშათა კლასის რიგები მთელი 41.600 ახალგაზრდით გაიზარდა. მარტო მშენებლობას მიაშურა 10.779 ახალგაზრდამ. 1970-1971 სასწავლო წელს საშუალო სკოლის კურსდამთავრებულთაგან 33.557 ქალიშვილმა და ჭაბუკმა სურვილი გამოთქვა წასულიყო სოფლის მეურნეობაში სამუშაოდ.

ახალგაზრდობის მისწრაფება შრომისაკენ დიდია. ახლა მთავარია სათავეში ჩავუდგეთ მის ორგანიზაციას, გონივრულად, საზრიანად წარვმართოთ ჭაბუკებისა და ქალიშვილების ძალა და ენერგია, მათი სურვილი და ენთუზიაზმი. არსებობს მოსახლეობისა და ახალგაზრდობის შრომითი მოწყობის სპეციალური კომისიები ადგილობრივი საბჭოების აღმასრულებელ კომიტეტებთან. რესპუბლიკის არაერთ სკოლაში წესად შემოღებულია ხაზეიმო ვითარებაში საშუალო განათლების ატესტატთან ერთად კურსდამთავრებულებს მისცენ საგზურები საწარმოებში და მშენებლობებზე. ჩვენს ქვეყანაში მეცნიერებისა და ტექნიკის დიდი აღმავლობის ვითარებაში მრავალჯერ გაიზარდა პროფესიათა რაოდენობა. ბევრით ახალგაზრდას ყველა ასეთ პროფესიაზე მიუწვდება ხელი, თუ მოწადინება, შრომის სიყვარული და, რაც მთავარია, ჯეროვანი ხელშეწყობა იქნება.

ახლა ყოველი საწარმო, კოლმეურნეობა და საბჭოთა მეურნეობა ამაზე უნდა ფიქრობდეს, რამდენად არის მომზადებული ახალგაზრდების მისაღებად სამუშაოზე. მთელმა რიგმა ქარხნებმა უკვე აწონ-დაწონეს თავიანთი შესაძლებლობანი და გაიანგარიშეს, რამდენი ჭაბუკი და ქალიშვილი შეუძლიათ მიიღონ საშუალო სკოლის კურსდამთავრებულთა რიცხვიდან. დიდი როლი აკისრიათ ახალგაზრდობის შრომითი მოწყობის საქმეში როგორც სასკოლო, ისე სამუშაო ობიექტების კომკავშირულ ორგანიზაციებს. თუ კომკავშირი არა, ვინ მონახავს საერთო ენას სკოლიდან ცხოვრების დიდ გზაზე გამმსვლელ ახალგაზრდებთან. პარტიული ორგანიზაციები მოვალენი არიან უნარიანად და მზრუნველობით უხელმძღვანელონ ახალგაზრდობის ამ მოძრაობას სკოლიდან ცხოვრებაში. რა თქმა უნდა, სამეურნეო ხელმძღვანელებმა, პარტიულმა, პროფკავშირულმა და კომკავშირულმა ორგანიზაციებმა უნდა იზრუნონ იმისათვის, რომ მუშათა კლასის ახალგაზრდა, განათლებული შევსება გულთბილად და ხაზეიმო ვითარებაში მიიღონ შრომითს კოლექტივში, გამოაწრთონ ისინი, ყველა პირობა შეუქმნან მათ პროფესიის დასაუფლებლად.

არავისთვის დასამალავი არ არის, რომ სწავლის გაგრძელების სურვილი სკოლის კურსდამთავრებულთა უდიდეს უმრავლესობას ექნება. ეს ბუნებრივია, თანამედროვე მეცნიერულ-ტექნიკური რევოლუციის უცილობელი ნიშანთვისებაა, რასაც აუალიბებს დღევანდელი საბჭოთა სინამდვილის ნოვატორული სულისკვეთება. გზა უნდა დავუფლოცოთ ყველას, ვინც, აწონ-დაწონა რა თავისი ცოდნა და შესაძლებლობა, ღრმად დარწმუნებულმა მტკიცედ გადაწყვიტა სწავლის გაგრძელება უმაღლეს სასწავლებელში. წელს მიღებას ახალი წესების თანახმად სკოლის ატესტატიდან აღებული საშუალო — ორიენტაციული შეფასება შედის ამბიტურიენტის ჭეშმარიტების საკონკურსო ჯამში. ეს ვითარება უეჭველია, განამტკიცებს სკოლის ავტორიტეტს, მაგრამ იგი ავალებს პედაგოგიურ კოლექტივებს, საგამოცდო კომისიებს, მკაცრი ობიექტურობაც გამოიჩინონ მოსწავლეთა ცოდნის შეფასების დროს მომავალ გამოცდებზე.

დაე იცოდნენ იმ ახალგაზრდებმა, რომლებიც სტუდენტის ბილეთს ვერ მიიღებენ და აუდიტორიაში სწავლის ნაცვლად საამქროში თუ საკოლმეურნეო მინდორში შრომა მოუწევთ, — გაათლების განგრძობა მომენტი კი არ არის მათს ბიოგრაფიაში, არამედ მთელი ცხოვრების ამოცანაა, სწავლა მუდამ შეიძლება, მუდამ მოვალე ვართ ვისწავლოთ.

საზრუნავი დიდია — ორგანიზებულად, უნარიანად წარვმართოთ საშუალო სკოლის კურსდამთავრებულ ახალგაზრდათა ცხოვრების გზა, სწავლისა იქნება იგი თუ შრომისა.

ამ ახალგაზრდათა რიცხვი მთელი არმიაა და იგი ჩვენგან მზრუნველობრივ ყურადღებას, სითბოს და დახმარებას მოითხოვს. ეს კი არ უნდა დავიშუროთ.

ფართო გზა ახალგაზრდობას!

მშვიდობის პროგრამა

ლენინური კურსით

ლენინური კურსით მიჰყავს წინ საბჭოთა ქვეყანა ჩვენს სახელოვან კომუნისტურ პარტიას; მის ბრძნულ პრინციპულ თანმიმდევრულ საგარეო პოლიტიკას მხარს უჭერს მთელი ჩვენი ხალხი, მთელი მოწინავე კაცობრიობა. ეს პოლიტიკა, როგორც ნათქვამია მაისის პლენუმის გადაწყვეტილებებში, შეესაბამება საბჭოთა კავშირის, მსოფლიო სოციალიზმის, ეროვნულ-განმათავისუფლებელი მოძრაობის ძირეულ ინტერესებს. აქტიურად უწყობს ხელს სხვადასხვა სოციალური წყობილების სახელმწიფოთა მშვიდობიანი თანაარსებობის პრინციპებს. ბნელი ძალები, ომზე რომ ოცნებობენ, მარცხს მარცხზე განიცდიან. ზედიზედ ჩაიშალა მათი ავრესიული ხრიკები, მსოფლიოს ხალხები დარწმუნდნენ, რომ საბჭოთა კავშირი არის ძლევამოსილი ძალა, ბურჯი თავისუფლებისა და დემოკრატიისა, რომელიც ნაყოფიერად იღვწოდა და იღვწის საერთაშორისო პრობლემებისა მშვიდობიანი მოწესრიგებისათვის. ჩვენი პლანეტის ყველა პატიოსანი ადამიანი ესოდენ გულმხურვალედ აწონენს და მხარს უჭერს მაისის პლენუმის გადაწყვეტილებებს, რომლებიც მეტ-ყველებენ მსოფლიოში მშვიდობისა და თავისუფლების ახალ-ახალ გამარჯვებებზე.

ბ. ნატროშვილი.
მწერალი.

ჩვენი ვალია

ჩვენი მრავალი წლის მუშაობის მანძილზე ბევრი ანალიზი მუშაობ გვერდით მიმრთია. ყოველთვის ეცდილობდი შემექმნა მათთვის ჯარგი სამუშაო პირობები, რომ მშვიდად, აუღელვებლად ემრომათ. ადამიანმა რაიმე რომ შექმნას, მშვიდად უნდა იმრომოს, მთლიანად უნდა მიეცეს შემოქმედებითს შრომას...

გამაყოს, რომ ჩვენი ქვეყნის ლენინური საგარეო პოლიტიკა სწორედ ჩვენი ხალხის ინტერესებს შეესაბამება, მთელ მსოფლიოში საყოველთაო მშვიდობის შენარჩუნების დიდ საქმეს ემსახურება. ეს ერთხელ კიდევ დადასტურა სკკპ ცენტრალური კომიტეტის მაისის პლენუმმა.

ჩვენი ვალია პარტიის ამ პოლიტიკის თავდადებული შრომით გუპასუხოთ, რომ კვლავ განვამტკიცოთ ჩვენი სოციალისტური სახელმწიფოს ძლიერება.

შ. ფირცხალავა.
თბილისის კიროვის სახელობის ჩარხსამშენებლო ქარხნის ნოვატორი მუშა, სოციალისტური შრომის გმირი.

მწყემსის სიტყვა

ჩვენ მწყემსებმა, ამ დღეებში წავიკითხეთ სკკპ ცენტრალური კომიტეტის პლენუმის დადგენილებანი და მხურვალედ ვუჭერთ მხარს პარტიისა და საბჭოთა მთავრობის სამშვიდობო პოლიტიკას. მშვიდობიან პერიოდში ხალისით ვცხოვრობთ და ვქმნით უხვ დოვლათს სამშობლოს საკეთილდღეოდ.

პირადად ჩემი შრომა დიდად არის დაფასებული, რამდენიმე წლის წინით მოძანიჭეს სოციალისტური შრომის გმირის წოდება. ახლა ცხვარი მიდის სახაფხულო ალაღებისაკენ და პირობას ვიძლევი უფრო ვამრავლო წარმატებები.

უ. ბაბაძე.
დუშეთის რაიონის სოფელ მლეთის კოლმეურნეობის მწყემსი, სოციალისტური შრომის გმირი.

სკკპ ცენტრალური კომიტეტის მაისის პლენუმის გადაწყვეტილებანი საქართველოს მშრომელთა ყურადღების ცენტრშია. ჩვენი პარტიის მიერ გატარებული საგარეო პოლიტიკა სრულთაო აღიარებასა და მხარდაჭერას პოულობს.

კომუნისტური პარტიის ლენინურ საშინაო და საგარეო პოლიტიკაში, მშრომელები ხედავენ ხალხის კეთილდღეობასა და ბედნიერებაზე ზრუნვას და მას უპასუხებენ ხანალხო შეურნეობის ყველა უბანზე თავდადებული შრომით.

სურათზე: ზუგდიდის რაიონის სოფელ რუხის კოლმეურნეობა „საქართველოს“ პარტიული კომიტეტის მდივანი ჯანსუღ ჯინჯიხია მეჩაიეებს აცნობს სკკპ ცენტრალური კომიტეტის მაისის პლენუმის მასალებს.

ი. დავითაშვილის ფოტო (საქინფორმის ფოტოქრონიკა).

ამერიკის შეერთებული შტატების პრეზიდენტის ვიზიტი

ლ. ი. ბრეჟნევი შეხვდა რ. ნიქსონს

24 მაისს სკკპ ცენტრალური კომიტეტის გენერალური მდივანი **ლ. ი. ბრეჟნევი** კრემლში შეხვდა ამერიკის შეერთებული შტატების პრეზიდენტს **რიჩარდ მ. ნიქსონს.**

ლ. ი. ბრეჟნევმა და რ. ნიქსონმა განავრცეს მოლაპარაკება საბჭოთა კავშირ-ამერიკის ურთიერთობის საკითხებზე.

ხელი მოაწერეს საბჭოთა კავშირ-ამერიკის შეთანხმებებს

24 მაისს სსრ კავშირის მინისტრთა საბჭოს თავმჯდომარემ ა. ნ. კოსიგინმა და ამერიკის შეერთებული შტატების პრეზიდენტმა რ. ნიქსონმა კრემლში ხელი მოაწერეს სსრ კავშირისა და ამერიკის შეერთებული შტატების შეთანხმებას მშვიდობიანი მიზნით კოსმოსური სივრცის კვლევასა და გამოყენებაში თანამშრომლობის შესახებ.

აღნიშნული შეთანხმება მიზნად ისახავს მხარეების თანამშრომლობის შემდგომ გაფართოებას, კერძოდ, კოსმოსური მეტეოროლოგიის დარგში, გარემოს შესწავლაში, დედამიწისიარეკვლივი კოსმოსური სივრცის, მთვარისა და პლანეტების, კოსმოსური ბიოლოგიისა და მედიცინის კვლევაში.

შეთანხმება ითვალისწინებს სამუშაოებს, რათა შეიქმნას საბჭოთა და ამერიკული პილოტირებული კოსმოსური ხომალდებისა და სადგურების მიახლოებისა და შეპირაპირების ერთობლივი საშუალებანი კოსმოსში ადამიანის ფრენის უსაშიროების ამაღლებისა და შემდგომი ერთობლივი მეცნიერული ექსპერიმენტების განხორციელების შესაძლებლობის უზრუნველყოფის მიზნით. პირველი ექსპერიმენტული ფრენა საბჭოთა და ამერიკული კოსმოსური ხომალდების შეპირაპირებითა და კოსმონავტების გადასვლით გათვალისწინებულია 1975 წლისათვის.

იმავე დღეს კრემლში ხელი მოაწერეს სსრ კავშირის მთავრობისა და ამერიკის შეერთებული შტატების მთავრობის შეთანხმებას მეცნიერებისა და ტექნიკის დარგში თანამშრომლობის შესახებ.

შეთანხმებამ ხელი უნდა შეუწყოს უფრო მჭიდრო და რეგულარული კავშირ-ურთიერთობის დამყარებას ორი ქვეყნის სამეცნიერო და ტექნიკურ ორგანიზაციებს შორის. ამ მიზნით მხარეებს განზრახული აქვთ შექმნან ფართო შესაძლებლობანი მეცნიერთა და სპეციალისტთა ღონისძიებების გაცვლისთვის ერთობლივ-საინტერესო პრობლემებზე დამუშავებაში. შეთანხმებით გათვალისწინებულია, რომ თანამშრომლობა შეიძლება განხორციელდეს, კერძოდ, ისეთი ფორმით, როგორიც არის ერთობლივი კვლევა და გამოცდილების გაზიარება ორი ქვეყნის სამეცნიერო-კვლევითს ორგანიზაციებს შორის; მეცნიერულ-ტექნიკური ინფორმაციის გაცვლა; ერთობლივი პროექტები და პროგრამები ფუნდამენტურ და გამოყენებით მეცნიერებათა დარგში. გადაწყვეტილია აგრეთვე შეიქმნას საბჭოთა კავშირ-ამერიკის მეცნიერულ-ტექნიკური თანამშრომლობის ერთობლივი კომისია.

შეთანხმებას ხელი მოაწერეს სსრ კავშირის მინისტრთა საბჭოს მეცნიერებისა და ტექნიკის სახელმწიფო კომიტეტის თავმჯდომარემ ვ. ა. კირილინმა და ამერიკის შეერთებული შტატების სახელმწიფო მდივანმა უ. როჯერსმა.

საბჭოთა კავშირ-ამერიკის შეთანხმებათა ხელმოწერას დაესწრნენ ლ. ი. ბრეჟნევი, ბ. ნ. პონომარიოვი, ვ. ვ. გრიშინი, ა. პ. კირილენკო, ა. ნ. კოსიგინი, თ. დ. კულაკოვი, ა. ტ. მაზუროვი, ა. ი. პელშე, ნ. ვ. პოდგორნი, ბ. ა. სუსლოვი, ა. ნ. შელეპინი, პ. ნ. დემიჩევი, ბ. ნ. პონომარიოვი, მ. ს. სოლომენცევი, დ. თ. უსტინოვი, ი. ვ. კაპიტონოვი, ა. თ. კატუშევი, სსრ კავშირის უმაღლესი საბჭოს პრეზიდიუმის თავმჯდომარის მოადგილეები მ. ა. იასნოვი, ა. პ. ვაფერი, სსრ კავშირის მინისტრთა საბჭოს თავმჯდომარის მოადგილეები ვ. ე. დიმიშიცი, ვ. ა. კირილინი, მ. ა. ლესეჩკო, ი. ტ. ნოვიკოვი, ლ. ვ. სმირნოვი, ნ. ა. ტიხონოვი, სსრ კავშირის უმაღლესი საბჭოს პრეზიდიუმის მდივანი მ. პ. გიორგაძე, სსრ კავშირის საგარეო საქმეთა მინისტრის პირველი მოადგილე ვ. ვ. კუზნეცოვი, საბჭოთა კავშირის ელჩი ამერიკის შეერთებულ შტატებში ა. თ. დობრინინი, მოსკოვის საბჭოდრო ოლქის ჯარების სარდალი გენერალ-პოლკოვნიკი ე. თ. ივანოვსკი და მოსკოვის სამხედრო კომენდანტი გენერალ-მაიორი ბ. ი. ასტახოვი. (სკკდსი).

საბჭოთა კავშირ-ამერიკის მოლაპარაკება

24 მაისს კრემლში გაგრძელდა სკკპ ცენტრალური კომიტეტის გენერალური მდივანი **ლ. ი. ბრეჟნევის,** სსრ კავშირის უმაღლესი საბჭოს პრეზიდიუმის თავმჯდომარის **ნ. ვ. პოდგორნის,** სსრ კავშირის მინისტრთა საბჭოს თავმჯდომარის **ა. ნ. კოსიგინის** მოლაპარაკება ამერიკის შეერთებული შტატების პრეზიდენტთან **რიჩარდ ნიქსონთან.**

განიხილეს საკითხები, რომელთა გამო მსჯელობა დაიწყო წინა მეხვედრებისა და საუბრების დროს. მნიშვნელოვანი ყურადღება დაეთმო ევროპის პრობლემებს. მოლაპარაკება საქმიან ვითარებაში მიმდინარეობდა.

მხარეები შეთანხმდნენ დღეს ხელი მოაწერონ სსრ კავშირსა და ამერიკის შეერთებულ შტატებს შორის შეთანხმებას მშვიდობიანი მიზნით კოსმოსური სივრცის გამოკვლევასა და გამოყენებაში თანამშრომლობის შესახებ, აგრეთვე სსრ კავშირისა და ამერიკის შეერთებული შტატების მთავრობებს შორის შეთანხმებას მეცნიერებისა და ტექნიკის დარგში თანამშრომლობის შესახებ.

მოლაპარაკებაში მონაწილეობენ საბჭოთა კავშირის მხრივ: სსრ კავშირის საგარეო საქმეთა მინისტრი **ა. ა. გრომიკო,** სსრ კავშირის ელჩი ამერიკის შეერთებულ შტატებში **ა. თ. დობრინინი,** სკკპ ცენტრალური კომიტეტის გენერალური მდივნის თანაშემწე **ა. მ. ალექსანდროვი.**

ამერიკის მხრივ: ამერიკის შეერთებული შტატების სახელმწიფო მდივანი **უ. როჯერსი,** პრეზიდენტის თანაშემწე ეროვნული უშიშროების საკითხებში **ჰ. კისინჯერი,** სახელმწიფო მდივნის მოადგილე **მ. ჰილენბრანდი,** თეთრი სახლის აპარატის თანამშრომელი **ჰ. სონენფელდი.**

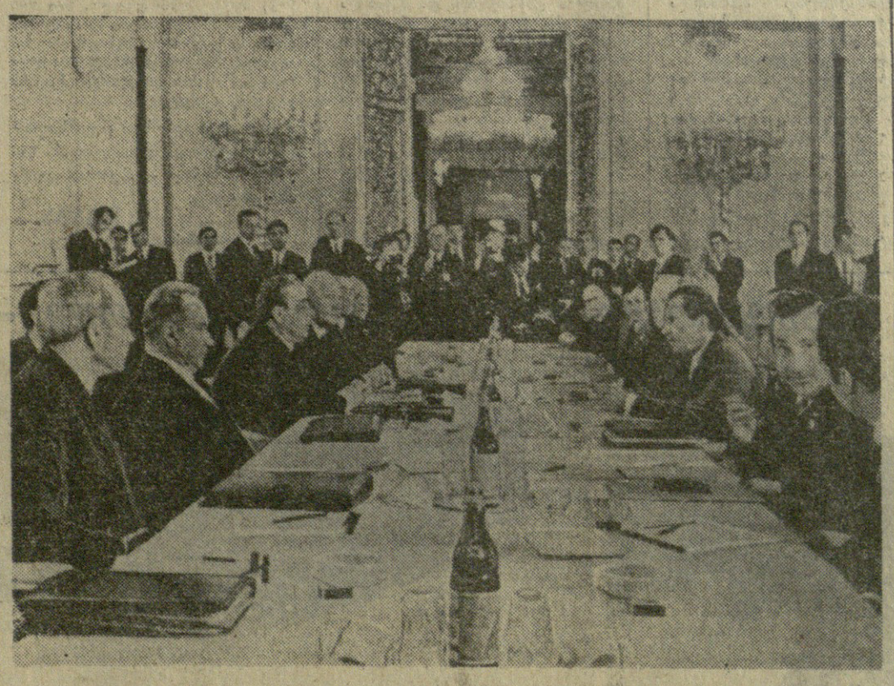

მოსკოვი. საბჭოთა კავშირ-ამერიკის მოლაპარაკება კრემლში.
სკკდსი. (მიღებულია საქინფორმის ფოტოტელეგრაფით).

რ. ნიქსონმა გვირგვინით შეამკო უცნობი ჯარისკაცის საფლავი

ამერიკის შეერთებული შტატების პრეზიდენტმა **რიჩარდ მ. ნიქსონმა** 24 მაისს გვირგვინით შეამკო უცნობი ჯარისკაცის საფლავი კრემლის კედელთან. მან წუთიერი დუმილით სცა პატივი საბჭოთა მეომრებს, რომლებმაც სიცოცხლე შესწირეს გერმანელ ფაშისტ დამპყრობლებთან ბრძოლაში.

ჩამწკრივებული იყო საპატიო ყარაული.

პრეზიდენტთან ერთად იყვნენ მისი თანმხლები ამერიკის სახელმწიფო მოღვაწენი.

საბჭოთა კავშირის მხრივ იყვნენ სსრ კავშირის უმაღლესი საბჭოს პრეზიდიუმის მდივანი **მ. პ. გიორგაძე,** სსრ კავშირის

ქ. მარქსი და ფ. ენგელსი პარტიული მშენებლობის შესახებ

პოლიტიკური ლიტერატურის გამომცემლობამ გამოუშვა სკკპ ცენტრალურ კომიტეტთან არსებული მარქსიზმ-ლენინიზმის ინსტიტუტის მიერ მომზადებული წიგნი „ქ. მარქსი, ფ. ენგელსი პარტიული მშენებლობის ძირითადი პრინციპების შესახებ“. კრებულში შესულია მარქსისა და ენგელსის უმნიშვნელოვანესი ნაწარმოებები, წერილები, სტატიები, მათ-მიერ შედგენილი დოკუმენტები, ამონაწერები მეცნიერული კომუნიზმის ფუძემდებელთა ცალკეული ნაშრომებიდან, სადაც დასაბუთებულია მუშათა კლასისა და მისი პოლიტიკური პარტიის როლი საზოგადოების ისტორიულ განვითარებაში, ასევე პარტიის შექმნის აუცილებლობა. (სკკდსის კორ.).

ფართო გზა—სენაჟს!

ეროვნული ბიბლიოთეკა

პარტიის XXIV ყრილობაზე ლ. ი. ბრეჟნევმა აღნიშნა: „ჩვენს წინაშე ძალიან მწვავედ დგას სოფლის მეურნეობის ისეთი უმნიშვნელოვანესი პრობლემა, როგორიც არის მეცხოველეობის შემდგომი აღმავლობა. კვების ყველაზე ძვირფასი პროდუქტებით მოსახლეობის შეუფერხებელი მომარაგებისათვის, მასზე საბჭოთა ადამიანების მზარდი მოთხოვნილების დაკმაყოფილებისათვის ახალ ბუთწლედში დიდი ნაბიჯი უნდა გადადგათ წინ ამ დარგში. აქაც საჭიროა კოლმეურნეობებისა და საბჭოთა მეურნეობების რეზერვების უფრო სრული მობილიზაცია".

ყრილობის შემდეგ განვლილ პერიოდში როგორც მთელ ჩვენს ქვეყანაში, ისე საქართველოში დიდი უურადღება დაეთმო მეცხოველეობის განვითარების საკითხებს. ბევრი ხანლეგ დინერგა და ინერგება პიროუტყვის პროდუქტიულობის გადიდებისათვის. ამ მიზნით აუცილებელია მეცხოველეობის საკვები ბაზის შემდგომი განმტკიცება.

„მეცნიერთა და პრაქტიკოსთა ერთობლივი მუშაობის შედეგად ცხოვრებამ დაადასტურა, რომ სენაჟი ძვირფასი უკუთიანი საკვებია და მისი ფართოდ გამოყენება დიდად შეუწყობს ხელს მეცხოველეობის აღმავლობას. სწორედ ამ საკითხებზეა მიძღვნილი ამ გვერდში დაბეჭდილი მასალები. ამ ახალი პროგრესული ღონისძიების განხორციელება რესპუბლიკის მეცხოველეებს დიდ დახმარებას გაუწევს მეცხოველეობის რენტაბელურ დარგად გადაქცევის საქმეში.

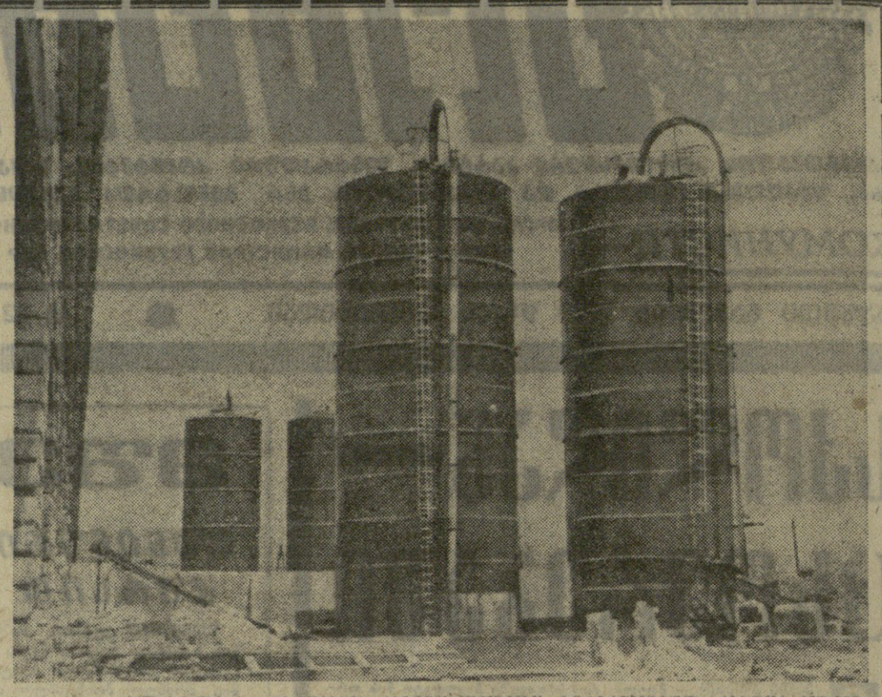

სურათზე: გარდაბნის რაიონის თელეთის ექსპერიმენტულ საბჭოთა მეურნეობაში ახლახან აშენებულ სენაჟის შესანახი კოშკები.

ნ. კილაძის ფოტო.

სენაჟი — ყუათიანი საკვებია

პარტიის XXIV ყრილობაზე მეცხოველეობის ჯანმეთარებას განსაკუთრებული ყურადღება მიექცა. მეცხოველეობის წარმოების მაღალი ეფექტიანობა დიდად არის დამოკიდებული მტკიცე საკვებ ბაზაზე. პირუტყვისათვის მუდამ უნდა გვქონდეს სრულფასოვანი უხეში, წვნიანი, კონცენტრირებული საკვები.

პირუტყვის საკვებთა შორის არის ᲛᲘᲜᲐ, რომლის ტექნოლოგია თანდათან ახვეწებოდა. მიუხედავად ამისა, გაზრდის შემთხვევაში თავის საყუთო ნივთიერებათა დანაკარგები უკეთეს შემთხვევაში 30-40 პროცენტს აღწევს, ზოგ შემთხვევაში კი 50-60 პროცენტს. ამასთან იკარგება ყველაზე ყუთიანი და ჭამადი ნაწილი ფოთლისა და ნაზი ღეროების სახით. ეს გარემოება ადამიანს აიძულებდა ეძებნა მწვანე მასის დაკონსერვების სხვა, უკეთესი ხერხი, რომლის მეშვეობით შესაძლებელი იქნებოდა მწვანე მასისათვის დამახასიათებელი ყველა დადებითი თვისებათა შენარჩუნება. ეს ბრის სილოსს.

დასილოსების შემთხვევაში დაკონსერვების ძირითადი პრინციპი დუღილის გზით მასაში წარმოშობილი ორგანული მჟავების (ძირითადად რძის მჟავის) კონცენტრაციის გადიდებაა იმ დონემდე, რომელიც აბრუნებს სხვა ბაქტერიების გამრავლებას და გარკვეულ ეტაპზე თვით რძემჟავა დუღილის ბაქტერიების გამრავლებასაც. მიუხედავად დასილოსების ტექნოლოგიის შემდგომი სრულყოფისა, საყუთო ნივთიერებათა დანაკარგები კვლავ დიდია. ამასთან დასილოსებული მწვანე მასა მაღალი მგავიანობის გამო ღუდად და მცირე რაოდენობით იჭმება, ხოლო მთელ რიგ შემთხვევაში მისი დიდი რაოდენობით მიცემა დაკავშირებული ცხოველის ორგანიზმის არანორმალური მდგომარეობის შექმნასთან — ბეტონზთან.

სილოსით კვების პერიოდში მიღებული რძე უარყოფთად მოქმედებს რძის პროდუქტების, კერძოდ ყველის ხარისხზე, რის გამო ახეთი რძიდან ვ. ვ. შეფიცარული ტიპის ყველის წარმოება შეუძლებელია. ამასთანავე ერთად დასილოსება საშუალებას არ იძლევა ამ მიზნისათვის გამოყენებული იქნას ფეიერა სახის მცენარე, რის გამო იძულებული ვართ თავად გავაზროთ (ვ. ი. დიდი რაოდენობის საყუთო ნივთიერებები დავკარგოთ) ისეთი მაღალი კვებითი ღირებულების მწვანე საკვები, როგორიც არის პარკოსანი კულტურების მწვანე მასა, (იონჯა, სამყურა, ფსპარეტი).

ყოველივე ამან განაპირობა მწვანე მასის დაკონსერვების ახალი მეთოდის შექმნის აუცილებლობა, რომელიც უკანასკნელ წლებში შეიქმნა. ᲩᲐᲛᲝᲧᲐᲚᲘᲜᲔᲑᲣᲚᲘ ᲛᲬᲕᲐᲜᲔ ᲛᲐᲡᲘᲡ ᲡᲘᲚᲝᲡᲘᲡ ᲗᲔᲝᲠᲘᲐ ᲓᲐ ᲓᲐᲛᲣᲨᲐᲕᲔᲑᲐ ᲛᲘᲡᲘ ᲓᲐᲛᲖᲐᲓᲔᲑᲘᲡ ᲢᲔᲥᲜᲘᲙᲘᲡ.

რეზერვ უნდა დავამუშაოთ სენაჟი?

სენაჟი არის 55-60 პროცენტით ტენიანობამდე შემჭყარი მწვანე ბალახის დაკონსერვების გზით დამზადებული საკვები, რომლის შენახვა განპირობებულია მცენარის ფიზიოლოგიური სიმშრალით და არა ორგანული მჟავების დაგროვებით, როგორც ამას ადგილი აქვს ჩვეულებრივი სილოსის დამზადებისას. იგი თავისი ფიზიკურ-ქიმიური თვისებებით უფრო მეტად უახლოვდება მწვანე ბალახს, ვიდრე თავად და სილოსი.

ადრეულ ფაზაში (ყვავილობამდე და ყვავილობისას) მრავალწლიანი ბალახისაგან დამზადებული სენაჟის ყოველი კილოგრამი 0.35-0.40 საკვებ ერთეულს, 50-55 გრამ მონელებად პროტეინს და 40 მილიგრამზე მეტ კაროტინს შეიცავს. საყუთიო ნივთიერებათა დანაკარგი სენაჟის დამზადებისას 13-17 პროცენტს არ აღემატება, მშრალი ნივთიერების შემცველობა კი სილოსთან შედარებით თითქმის ორჯერ დიდდება. თავად გარრობასთან შედარებით სენაჟის დამზადება მწვანე მასის ნორმალური მოსავლიანობის შემთხვევაში საშუალებას იძლევა ყოველ ჰექტარზე დამატებით მივიღოთ 800-1000, ხოლო სილოსთან შედარებით 300-400 საკვები ერთეული.

სენაჟის დასამზადებლად ძირითადად გამოყენებულ უნდა იქნას ᲝᲠᲗᲝᲬᲚᲘᲐᲜᲘ ᲓᲐ ᲛᲠᲐᲛᲐᲚᲬᲚᲘᲐᲜᲘ ᲙᲣᲚᲢᲣᲠᲘᲡᲗᲕᲘᲡ ᲐᲜ ᲒᲐᲗᲘ ᲜᲐᲠᲔᲕᲘᲡᲗᲕᲘᲡ. ᲛᲠᲐᲛᲐᲚᲬᲚᲘᲐᲜᲘ ᲙᲣᲚᲢᲣᲠᲘᲡᲗᲕᲘᲡ ᲨᲔᲛᲪᲕᲚᲔᲚᲘ ᲐᲠᲘᲡ ᲛᲘᲬᲐᲗᲐ ᲓᲐᲛᲣᲨᲐᲕᲔᲑᲐ ᲐᲜ ᲐᲠᲘᲡ ᲐᲠᲘᲡᲗᲐᲜ.

ᲛᲔᲪᲔᲜᲐᲢᲘ ᲓᲐᲛᲣᲨᲐᲕᲔᲑᲐ ᲛᲘᲬᲐᲗᲐ ᲢᲔᲜᲘᲐᲜᲝᲑᲘᲡ 55-60 ᲞᲠᲝᲪᲔᲜᲢᲐᲛᲓᲔ ᲨᲔᲛᲪᲘᲠᲔ ᲓᲐᲠᲒᲘᲡ ᲛᲘᲬᲐᲗᲐ ᲐᲠᲘᲡ ᲐᲠᲘᲡᲗᲐᲜ ᲓᲐᲙᲐᲕᲨᲘᲠᲔᲑᲘᲡ ᲛᲘᲖᲜᲘᲗ, ᲡᲐᲡᲣᲠᲕᲔᲚᲘᲐ ᲓᲦᲔᲠᲔᲣᲚᲘᲡ ᲛᲔᲠᲘᲓᲐᲜ ᲓᲐᲬᲧᲔᲑᲐ ᲐᲜ ᲐᲠᲘᲡᲮᲘᲗ.

ᲛᲐᲡ ᲨᲔᲛᲓᲔᲒ, რაც მოთიბულ მასაში ტენიანობა 55-60 პროცენტამდე შემცირდება, საჭიროა მისი აღება, დაკუწვა და კოშკში ან ტრაშეაში ჩატვირთვა. მწვანე მასის ტენიანობა უნდა განსაზღვროს გათიბვის დაწყების წინადღეს. ამისათვის იღებენ მწვანე ბალახს, სწრაფად ბრიან, სწონიან 250-300 გრამ საშუალო ნიმუშს და აშრობენ საშრობ კარადაში 105 გრადუს ტემპერატურაზე მუდმივ წონამდე.

საწყისი წონისა და გამშრალი მასის წონათა სხვაობით დადგინდება ტენიანობა მწვანე მასაში. მწვანე მასის ტენიანობის მიხედვით განისაზღვრება ტენიანობა შემჭყარ მასაში, რისთვისაც ხის ჩარჩოზე გადაკრულ დოლბანდზე იყრება დაახლოებით 10 კილოგრამი მოთიბული მწვანე ბალახი იმავე სისქით, როგორც ეს არის მინდორში ან შებულულებულ მასაში და პერიოდულად წონიან მას. ამ გზით თვალყურს ადევნებენ ბალახში სინესტის შემცირების პროცესს.

მოთიბულ მასაში სასურველი ტენიანობის (55-60 პროცენტის), დადგება საწარმო ძირობებში შეიძლება შემდეგი ნაწილების მიხედვით: მარცვლოვანებში — იწყება შეჭყლობა, ფოთლები ისევ მოქნილია, ღეროვ შეჭყლარი, ღერო დრეკადია. პარკოსნებში — ფოთლები მოქნილია, ღერო შეჭყლარი, ღეროს გახლეჩვისას შიგნითა ნაწილი მწვანეა, მცენარის ზედა ნაწილი ისევ ნედლია. ასეთი სახის ერთი მუჭი ბალახის ორჯერ გადგრეხვისას მასიდან სინესტემ არ უნდა გამოკონოს და არც უნდა დაიმტვრეს.

ᲑᲐᲚᲐᲮᲘ ᲡᲐᲡᲣᲠᲕᲔᲚᲘᲐ ᲛᲝᲗᲘᲗᲘᲑᲘᲡ ᲓᲦᲔᲚᲘᲗ, ᲠᲐᲓᲒᲐᲜ ᲙᲐᲠᲒ ᲐᲛᲘᲜᲓᲨᲘ ᲛᲘᲡᲘ ᲨᲔᲭᲚᲘᲡᲗᲘᲡ ᲞᲠᲝᲪᲔᲡᲘ ᲓᲒᲐᲠᲔᲣᲚᲔᲑᲨᲘ ᲐᲦᲛᲝᲩᲜᲓᲔᲑᲐ ᲡᲐᲥᲐᲠᲗᲕᲔᲚᲝᲡ ᲞᲘᲠᲝᲑᲔᲑᲨᲘ 2-3 ᲡᲐᲐᲗᲘᲡ ᲣᲙᲕᲔ ᲛᲗᲘᲗᲘᲡᲗᲕᲘᲡ ᲓᲐᲬᲧᲔᲑᲐ ᲓᲐ ᲛᲘᲡᲘ ᲐᲦᲔᲑᲐ, ᲓᲐᲙᲣᲬᲕᲐ ᲓᲐ ᲙᲝᲛᲪᲘᲗᲘᲡ ᲐᲜ ᲢᲠᲐᲨᲔᲐᲨᲘ ᲩᲐᲢᲕᲘᲠᲗᲕᲐ. ᲛᲬᲕᲐᲜᲔ ᲛᲐᲡᲘᲡ ᲢᲔᲜᲘᲐᲜᲝᲑᲐ ᲣᲜᲓᲐ ᲓᲐᲒᲔᲜᲘᲚᲘᲧᲝᲗ ᲛᲝᲗᲘᲗᲘᲑᲣᲚᲘ ᲑᲐᲚᲐᲮᲘᲡ ᲨᲔᲛᲪᲕᲚᲔᲚᲘᲡ ᲓᲐᲬᲧᲔᲑᲘᲡᲗᲕᲘᲡ.

ᲡᲔᲜᲐᲟᲘᲡ ᲓᲐᲛᲖᲐᲓᲔᲑᲘᲡᲗᲕᲘᲡ ᲛᲘᲬᲐᲗᲐ ᲢᲔᲜᲘᲐᲜᲝᲑᲘᲡ ᲓᲦᲔᲠᲔᲣᲚᲘ ᲛᲐᲡᲐᲚᲐ ᲓᲐᲛᲣᲨᲐᲕᲔᲑᲘᲡ ᲓᲐ ᲨᲔᲜᲐᲮᲕᲘᲡ ᲞᲔᲠᲘᲝᲓᲨᲘ ᲡᲐᲣᲛᲐᲚᲝᲓ ᲔᲤᲔᲥᲢᲘᲐᲜᲘ ᲛᲣᲨᲐᲝᲑᲘᲡᲗᲕᲘᲡ ᲐᲠᲘᲡ ᲛᲘᲜᲓᲘᲡᲛᲝᲛᲪᲔᲚᲘ ᲞᲠᲝᲪᲔᲡᲘ ᲓᲐ ᲐᲠᲘᲡ ᲐᲠᲘᲡᲗᲐᲜ ᲓᲐᲙᲐᲕᲨᲘᲠᲔᲑᲘᲡ ᲛᲘᲖᲜᲘᲗ.

ᲛᲘᲜᲓᲘᲡᲖᲔ ᲛᲝᲗᲘᲗᲘᲑᲣᲚᲘ ᲓᲐ ᲛᲨᲠᲐᲚᲘ ᲐᲛᲘᲜᲓᲘᲡ ᲓᲠᲝᲡ ᲛᲝᲗᲘᲗᲘᲑᲣᲚᲘ ᲓᲐ ᲓᲠᲝᲑᲘᲗ ᲓᲐᲛᲖᲐᲓᲔᲑᲣᲚᲘ ᲑᲐᲚᲐᲮᲘᲡ ᲐᲙᲠᲘᲤᲘᲡ, ᲓᲐᲛᲬᲣᲛᲪᲘᲚᲔᲑᲘᲡ ᲓᲐ ᲢᲠᲐᲜᲡᲞᲝᲠᲢᲘᲡ ᲓᲠᲝᲡ ᲓᲐᲙᲐᲠᲒᲕᲘᲗᲘᲡ.

ᲑᲐᲚᲐᲮᲘᲡ ᲨᲔᲛᲪᲕᲚᲔᲚᲘᲡ ᲓᲠᲝᲡ ᲓᲐᲛᲐᲚᲣᲠᲘ ᲞᲠᲝᲪᲔᲡᲘ ᲓᲒᲐᲠᲔᲣᲚᲔᲑᲨᲘ ᲐᲦᲛᲝᲩᲜᲓᲔᲑᲐ ᲡᲐᲥᲐᲠᲗᲕᲔᲚᲝᲡ ᲞᲘᲠᲝᲑᲔᲑᲨᲘ 2-3 ᲡᲐᲐᲗᲘᲡ ᲣᲙᲕᲔ ᲛᲗᲘᲗᲘᲡᲗᲕᲘᲡ ᲓᲐᲬᲧᲔᲑᲐ ᲓᲐ ᲛᲘᲡᲘ ᲐᲦᲔᲑᲐ ᲓᲐᲛᲖᲐᲓᲔᲑᲣᲚᲘᲐ ᲛᲘᲡᲘ ᲐᲙᲠᲘᲤᲘᲡ ᲛᲘᲖᲜᲘᲗ. ᲛᲬᲕᲐᲜᲔ ᲛᲐᲡᲘᲡ ᲢᲔᲜᲘᲐᲜᲝᲑᲐ ᲓᲦᲔᲠᲔᲣᲚᲘᲐ ᲛᲘᲡᲘ ᲐᲦᲔᲑᲘᲡ ᲓᲠᲝᲡ. ᲛᲘᲡᲘ ᲨᲔᲛᲓᲒᲝᲛᲘ ᲓᲐᲛᲣᲨᲐᲕᲔᲑᲐ ᲓᲐᲛᲝᲙᲘᲓᲔᲑᲣᲚᲘᲐ ᲛᲘᲡᲘ ᲐᲦᲔᲑᲘᲡ ᲓᲠᲝᲡ ᲓᲐ ᲛᲘᲡᲘ ᲨᲔᲛᲓᲒᲝᲛᲘ ᲓᲐᲛᲣᲨᲐᲕᲔᲑᲘᲡ ᲓᲠᲝᲡ ᲓᲐᲛᲝᲙᲘᲓᲔᲑᲣᲚᲘᲐ ᲛᲘᲡᲘ ᲨᲔᲛᲪᲘᲠᲔᲑᲐ.

ᲛᲔᲪᲜᲘᲔᲠᲗᲐ ᲓᲐ ᲞᲠᲐᲥᲢᲘᲙᲝᲗᲐ ᲔᲠᲗᲝᲑᲚᲘᲕᲘ ᲛᲣᲨᲐᲝᲑᲘᲡ ᲨᲔᲓᲔ�გᲐᲓ ᲪᲮᲝᲕᲠᲔ ᲑᲐᲚᲐᲮᲘᲡ ᲨᲔᲜᲐᲮᲕᲘᲡ ᲞᲠᲝᲪᲔᲡᲘ ᲓᲒᲐᲠᲔᲣᲚᲘᲐ ᲛᲘᲦᲬᲔᲣᲚᲘ ᲛᲝᲜᲐᲪᲔᲛᲘ ᲓᲐ ᲨᲔᲡᲐᲫᲚᲔᲑᲚᲝᲑᲐ ᲛᲘᲦᲬᲔᲣᲚᲘᲐ ᲛᲐᲦᲐᲚᲘ ᲔᲤᲔᲥᲢᲘᲐᲜᲘ ᲛᲣᲨᲐᲝᲑᲘᲡᲗᲕᲘᲡ ᲐᲠᲘᲡ ᲛᲘᲜᲓᲘᲡᲛᲝᲛᲪᲔᲚᲘ ᲞᲠᲝᲪᲔᲡᲘ ᲓᲐ ᲐᲠᲘᲡ ᲐᲠᲘᲡᲗᲐᲜ ᲓᲐᲙᲐᲕᲨᲘᲠᲔᲑᲘᲡ ᲛᲘᲖᲜᲘᲗ.

ᲛᲘᲜᲓᲘᲡᲖᲔ ᲛᲝᲗᲘᲗᲘᲑᲣᲚᲘ ᲓᲐ ᲛᲨᲠᲐᲚᲘ ᲐᲛᲘᲜᲓᲘᲡ ᲓᲠᲝᲡ ᲛᲝᲗᲘᲗᲘᲑᲣᲚᲘ ᲓᲐ ᲓᲠᲝᲑᲘᲗ ᲓᲐᲛᲖᲐᲓᲔᲑᲣᲚᲘ ᲑᲐᲚᲐᲮᲘᲡ ᲐᲙᲠᲘᲤᲘᲡ, ᲓᲐᲛᲬᲣᲛᲪᲘᲚᲔᲑᲘᲡ ᲓᲐ ᲢᲠᲐᲜᲡᲞᲝᲠᲢᲘᲡ ᲓᲠᲝᲡ ᲓᲐᲙᲐᲠᲒᲕᲘᲗᲘᲡ.

ᲑᲐᲚᲐᲮᲘᲡ ᲨᲔᲛᲪᲕᲚᲔᲚᲘᲡ ᲓᲠᲝᲡ ᲓᲐᲛᲐᲚᲣᲠᲘ ᲞᲠᲝᲪᲔᲡᲘ ᲓᲒᲐᲠᲔᲣᲚᲔᲑᲨᲘ ᲐᲦᲛᲝᲩᲜᲓᲔᲑᲐ ᲡᲐᲥᲐᲠᲗᲕᲔᲚᲝᲡ ᲞᲘᲠᲝᲑᲔᲑᲨᲘ 2-3 ᲡᲐᲐᲗᲘᲡ ᲣᲙᲕᲔ ᲛᲗᲘᲗᲘᲡᲗᲕᲘᲡ ᲓᲐᲬᲧᲔᲑᲐ ᲓᲐ ᲛᲘᲡᲘ ᲐᲦᲔᲑᲐ ᲓᲐᲛᲖᲐᲓᲔᲑᲣᲚᲘᲐ ᲛᲘᲡᲘ ᲐᲙᲠᲘᲤᲘᲡ ᲛᲘᲖᲜᲘᲗ. ᲛᲬᲕᲐᲜᲔ ᲛᲐᲡᲘᲡ ᲢᲔᲜᲘᲐᲜᲝᲑᲐ ᲓᲦᲔᲠᲔᲣᲚᲘᲐ ᲛᲘᲡᲘ ᲐᲦᲔᲑᲘᲡ ᲓᲠᲝᲡ. ᲛᲘᲡᲘ ᲨᲔᲛᲓᲒᲝᲛᲘ ᲓᲐᲛᲣᲨᲐᲕᲔᲑᲘᲡ ᲓᲠᲝᲡ ᲓᲐᲛᲝᲙᲘᲓᲔᲑᲣᲚᲘᲐ ᲛᲘᲡᲘ ᲨᲔᲛᲪᲘᲠᲔᲑᲐ.

ᲛᲔᲪᲜᲘᲔᲠᲗᲐ ᲓᲐ ᲞᲠᲐᲥᲢᲘᲙᲝᲗᲐ ᲔᲠᲗᲝᲑᲚᲘᲕᲘ ᲛᲣᲨᲐᲝᲑᲘᲡ ᲨᲔᲓᲔ�გᲐᲓ ᲪᲮᲝᲕᲠᲔ ᲑᲐᲚᲐᲮᲘᲡ ᲨᲔᲜᲐᲮᲕᲘᲡ ᲞᲠᲝᲪᲔᲡᲘ ᲓᲒᲐᲠᲔᲣᲚᲘᲐ ᲛᲘᲦᲬᲔᲣᲚᲘ ᲛᲝᲜᲐᲪᲔᲛᲘ ᲓᲐ ᲨᲔᲡᲐᲫᲚᲔᲑᲚᲝᲑᲐ ᲛᲘᲦᲬᲔᲣᲚᲘᲐ ᲛᲐᲦᲐᲚᲘ ᲔᲤᲔᲥᲢᲘᲐᲜᲘ ᲛᲣᲨᲐᲝᲑᲘᲡᲗᲕᲘᲡ ᲐᲠᲘᲡ ᲛᲘᲜᲓᲘᲡᲛᲝᲛᲪᲔᲚᲘ ᲞᲠᲝᲪᲔᲡᲘ ᲓᲐ ᲐᲠᲘᲡ ᲐᲠᲘᲡᲗᲐᲜ ᲓᲐᲙᲐᲕᲨᲘᲠᲔᲑᲘᲡ ᲛᲘᲖᲜᲘᲗ.

ᲛᲘᲜᲓᲘᲡᲖᲔ ᲛᲝᲗᲘᲗᲘᲑᲣᲚᲘ ᲓᲐ ᲛᲨᲠᲐᲚᲘ ᲐᲛᲘᲜᲓᲘᲡ ᲓᲠᲝᲡ ᲛᲝᲗᲘᲗᲘᲑᲣᲚᲘ ᲓᲐ ᲓᲠᲝᲑᲘᲗ ᲓᲐᲛᲖᲐᲓᲔᲑᲣᲚᲘ ᲑᲐᲚᲐᲮᲘᲡ ᲐᲙᲠᲘᲤᲘᲡ, ᲓᲐᲛᲬᲣᲛᲪᲘᲚᲔᲑᲘᲡ ᲓᲐ ᲢᲠᲐᲜᲡᲞᲝᲠᲢᲘᲡ ᲓᲠᲝᲡ ᲓᲐᲙᲐᲠᲒᲕᲘᲗᲘᲡ.

ᲑᲐᲚᲐᲮᲘᲡ ᲨᲔᲛᲪᲕᲚᲔᲚᲘᲡ ᲓᲠᲝᲡ ᲓᲐᲛᲐᲚᲣᲠᲘ ᲞᲠᲝᲪᲔᲡᲘ ᲓᲒᲐᲠᲔᲣᲚᲔᲑᲨᲘ ᲐᲦᲛᲝᲩᲜᲓᲔᲑᲐ ᲡᲐᲥᲐᲠᲗᲕᲔᲚᲝᲡ ᲞᲘᲠᲝᲑᲔᲑᲨᲘ 2-3 ᲡᲐᲐᲗᲘᲡ ᲣᲙᲕᲔ ᲛᲗᲘᲗᲘᲡᲗᲕᲘᲡ ᲓᲐᲬᲧᲔᲑᲐ ᲓᲐ ᲛᲘᲡᲘ ᲐᲦᲔᲑᲐ ᲓᲐᲛᲖᲐᲓᲔᲑᲣᲚᲘᲐ ᲛᲘᲡᲘ ᲐᲙᲠᲘᲤᲘᲡ ᲛᲘᲖᲜᲘᲗ. ᲛᲬᲕᲐᲜᲔ ᲛᲐᲡᲘᲡ ᲢᲔᲜᲘᲐᲜᲝᲑᲐ ᲓᲦᲔᲠᲔᲣᲚᲘᲐ ᲛᲘᲡᲘ ᲐᲦᲔᲑᲘᲡ ᲓᲠᲝᲡ. ᲛᲘᲡᲘ ᲨᲔᲛᲓᲒᲝᲛᲘ ᲓᲐᲛᲣᲨᲐᲕᲔᲑᲘᲡ ᲓᲠᲝᲡ ᲓᲐᲛᲝᲙᲘᲓᲔᲑᲣᲚᲘᲐ ᲛᲘᲡᲘ ᲨᲔᲛᲪᲘᲠᲔᲑᲐ.

ᲛᲔᲪᲜᲘᲔᲠᲗᲐ ᲓᲐ ᲞᲠᲐᲥᲢᲘᲙᲝᲗᲐ ᲔᲠᲗᲝᲑᲚᲘᲕᲘ ᲛᲣᲨᲐᲝᲑᲘᲡ ᲨᲔᲓᲔ�გᲐᲓ ᲪᲮᲝᲕᲠᲔ ᲑᲐᲚᲐᲮᲘᲡ ᲨᲔᲜᲐᲮᲕᲘᲡ ᲞᲠᲝᲪᲔᲡᲘ ᲓᲒᲐᲠᲔᲣᲚᲔᲑᲨᲘ ᲐᲦᲛᲝᲩᲜᲓᲔᲑᲐ ᲡᲐᲥᲐᲠᲗᲕᲔᲚᲝᲡ ᲞᲘᲠᲝᲑᲔᲑᲨᲘ 2-3 ᲡᲐᲐᲗᲘᲡ ᲣᲙᲕᲔ ᲛᲗᲘᲗᲘᲡᲗᲕᲘᲡ ᲓᲐᲬᲧᲔᲑᲐ ᲓᲐ ᲛᲘᲡᲘ ᲐᲦᲔᲑᲐ ᲓᲐᲛᲖᲐᲓᲔᲑᲣᲚᲘᲐ ᲛᲘᲡᲘ ᲐᲙᲠᲘᲤᲘᲡ ᲛᲘᲖᲜᲘᲗ. ᲛᲬᲕᲐᲜᲔ ᲛᲐᲡᲘᲡ ᲢᲔᲜᲘᲐᲜᲝᲑᲐ ᲓᲦᲔᲠᲔᲣᲚᲘᲐ ᲛᲘᲡᲘ ᲐᲦᲔᲑᲘᲡ ᲓᲠᲝᲡ. ᲛᲘᲡᲘ ᲨᲔᲛᲓᲒᲝᲛᲘ ᲓᲐᲛᲣᲨᲐᲕᲔᲑᲘᲡ ᲓᲠᲝᲡ ᲓᲐᲛᲝᲙᲘᲓᲔᲑᲣᲚᲘᲐ ᲛᲘᲡᲘ ᲨᲔᲛᲪᲘᲠᲔᲑᲐ.

ᲛᲔᲪᲜᲘᲔᲠᲗᲐ ᲓᲐ ᲞᲠᲐᲥᲢᲘᲙᲝᲗᲐ ᲔᲠᲗᲝᲑᲚᲘᲕᲘ ᲛᲣᲨᲐᲝᲑᲘᲡ ᲨᲔᲓᲔ�გᲐᲓ ᲪᲮᲝᲕᲠᲔ ᲑᲐᲚᲐᲮᲘᲡ ᲨᲔᲜᲐᲮᲕᲘᲡ ᲞᲠᲝᲪᲔᲡᲘ ᲓᲒᲐᲠᲔᲣᲚᲘᲐ ᲛᲘᲦᲬᲔᲣᲚᲘ ᲛᲝᲜᲐᲪᲔᲛᲘ ᲓᲐ ᲨᲔᲡᲐᲫᲚᲔᲑᲚᲝᲑᲐ ᲛᲘᲦᲬᲔᲣᲚᲘᲐ ᲛᲐᲦᲐᲚᲘ ᲔᲤᲔᲥᲢᲘᲐᲜᲘ ᲛᲣᲨᲐᲝᲑᲘᲡᲗᲕᲘᲡ ᲐᲠᲘᲡ ᲛᲘᲜᲓᲘᲡᲛᲝᲛᲪᲔᲚᲘ ᲞᲠᲝᲪᲔᲡᲘ ᲓᲐ ᲐᲠᲘᲡ ᲐᲠᲘᲡᲗᲐᲜ ᲓᲐᲙᲐᲕᲨᲘᲠᲔᲑᲘᲡ ᲛᲘᲖᲜᲘᲗ.

ᲛᲘᲜᲓᲘᲡᲖᲔ ᲛᲝᲗᲘᲗᲘᲑᲣᲚᲘ ᲓᲐ ᲛᲨᲠᲐᲚᲘ ᲐᲛᲘᲜᲓᲘᲡ ᲓᲠᲝᲡ ᲛᲝᲗᲘᲗᲘᲑᲣᲚᲘ ᲓᲐ ᲓᲠᲝᲑᲘᲗ ᲓᲐᲛᲖᲐᲓᲔᲑᲣᲚᲘ ᲑᲐᲚᲐᲮᲘᲡ ᲐᲙᲠᲘᲤᲘᲡ, ᲓᲐᲛᲬᲣᲛᲪᲘᲚᲔᲑᲘᲡ ᲓᲐ ᲢᲠᲐᲜᲡᲞᲝᲠᲢᲘᲡ ᲓᲠᲝᲡ ᲓᲐᲙᲐᲠᲒᲕᲘᲗᲘᲡ.

ᲑᲐᲚᲐᲮᲘᲡ ᲨᲔᲛᲪᲕᲚᲔᲚᲘᲡ ᲓᲠᲝᲡ ᲓᲐᲛᲐᲚᲣᲠᲘ ᲞᲠᲝᲪᲔᲡᲘ ᲓᲒᲐᲠᲔᲣᲚᲔᲑᲨᲘ ᲐᲦᲛᲝᲩᲜᲓᲔᲑᲐ ᲡᲐᲥᲐᲠᲗᲕᲔᲚᲝᲡ ᲞᲘᲠᲝᲑᲔᲑᲨᲘ 2-3 ᲡᲐᲐᲗᲘᲡ ᲣᲙᲕᲔ ᲛᲗᲘᲗᲘᲡᲗᲕᲘᲡ ᲓᲐᲬᲧᲔᲑᲐ ᲓᲐ ᲛᲘᲡᲘ ᲐᲦᲔᲑᲐ ᲓᲐᲛᲖᲐᲓᲔᲑᲣᲚᲘᲐ ᲛᲘᲡᲘ ᲐᲙᲠᲘᲤᲘᲡ ᲛᲘᲖᲜᲘᲗ. ᲛᲬᲕᲐᲜᲔ ᲛᲐᲡᲘᲡ ᲢᲔᲜᲘᲐᲜᲝᲑᲐ ᲓᲦᲔᲠᲔᲣᲚᲘᲐ ᲛᲘᲡᲘ ᲐᲦᲔᲑᲘᲡ ᲓᲠᲝᲡ. ᲛᲘᲡᲘ ᲨᲔᲛᲓᲒᲝᲛᲘ ᲓᲐᲛᲣᲨᲐᲕᲔᲑᲘᲡ ᲓᲠᲝᲡ ᲓᲐᲛᲝᲙᲘᲓᲔᲑᲣᲚᲘᲐ ᲛᲘᲡᲘ ᲨᲔᲛᲪᲘᲠᲔᲑᲐ.

ᲛᲔᲪᲜᲘᲔᲠᲗᲐ ᲓᲐ ᲞᲠᲐᲥᲢᲘᲙᲝᲗᲐ ᲔᲠᲗᲝᲑᲚᲘᲕᲘ ᲛᲣᲨᲐᲝᲑᲘᲡ ᲨᲔᲓᲔ�გᲐᲓ ᲪᲮᲝᲕᲠᲔ ᲑᲐᲚᲐᲮᲘᲡ ᲨᲔᲜᲐᲮᲕᲘᲡ ᲞᲠᲝᲪᲔᲡᲘ ᲓᲒᲐᲠᲔᲣᲚᲔᲑᲨᲘ ᲐᲦᲛᲝᲩᲜᲓᲔᲑᲐ ᲡᲐᲥᲐᲠᲗᲕᲔᲚᲝᲡ ᲞᲘᲠᲝᲑᲔᲑᲨᲘ 2-3 ᲡᲐᲐᲗᲘᲡ ᲣᲙᲕᲔ ᲛᲗᲘᲗᲘᲡᲗᲕᲘᲡ ᲓᲐᲬᲧᲔᲑᲐ ᲓᲐ ᲛᲘᲡᲘ ᲐᲦᲔᲑᲐ ᲓᲐᲛᲖᲐᲓᲔᲑᲣᲚᲘᲐ ᲛᲘᲡᲘ ᲐᲙᲠᲘᲤᲘᲡ ᲛᲘᲖᲜᲘᲗ. ᲛᲬᲕᲐᲜᲔ ᲛᲐᲡᲘᲡ ᲢᲔᲜᲘᲐᲜᲝᲑᲐ ᲓᲦᲔᲠᲔᲣᲚᲘᲐ ᲛᲘᲡᲘ ᲐᲦᲔᲑᲘᲡ ᲓᲠᲝᲡ. ᲛᲘᲡᲘ ᲨᲔᲛᲓᲒᲝᲛᲘ ᲓᲐᲛᲣᲨᲐᲕᲔᲑᲘᲡ ᲓᲠᲝᲡ ᲓᲐᲛᲝᲙᲘᲓᲔᲑᲣᲚᲘᲐ ᲛᲘᲡᲘ ᲨᲔᲛᲪᲘᲠᲔᲑᲐ.

ᲛᲔᲪᲜᲘᲔᲠᲗᲐ ᲓᲐ ᲞᲠᲐᲥᲢᲘᲙᲝᲗᲐ ᲔᲠᲗᲝᲑᲚᲘᲕᲘ ᲛᲣᲨᲐᲝᲑᲘᲡ ᲨᲔᲓᲔ�გᲐᲓ ᲪᲮᲝᲕᲠᲔ ᲑᲐᲚᲐᲮᲘᲡ ᲨᲔᲜᲐᲮᲕᲘᲡ ᲞᲠᲝᲪᲔᲡᲘ ᲓᲒᲐᲠᲔᲣᲚᲔᲑᲨᲘ ᲐᲦᲛᲝᲩᲜᲓᲔᲑᲐ ᲡᲐᲥᲐᲠᲗᲕᲔᲚᲝᲡ ᲞᲘᲠᲝᲑᲔᲑᲨᲘ 2-3 ᲡᲐᲐᲗᲘᲡ ᲣᲙᲕᲔ ᲛᲗᲘᲗᲘᲡᲗᲕᲘᲡ ᲓᲐᲬᲧᲔᲑᲐ ᲓᲐ ᲛᲘᲡᲘ ᲐᲦᲔᲑᲐ ᲓᲐᲛᲖᲐᲓᲔᲑᲣᲚᲘᲐ ᲛᲘᲡᲘ ᲐᲙᲠᲘᲤᲘᲡ ᲛᲘᲖᲜᲘᲗ. ᲛᲬᲕᲐᲜᲔ ᲛᲐᲡᲘᲡ ᲢᲔᲜᲘᲐᲜᲝᲑᲐ ᲓᲦᲔᲠᲔᲣᲚᲘᲐ ᲛᲘᲡᲘ ᲐᲦᲔᲑᲘᲡ ᲓᲠᲝᲡ. ᲛᲘᲡᲘ ᲨᲔᲛ

ᲐᲛᲝᲬᲚᲘᲡ ᲓᲦᲔ

ᲡᲐᲑᲭᲝᲗᲐ ᲞᲠᲝᲙᲣᲠᲐᲢᲣᲠᲐ 50 ᲬᲚᲘᲡᲐᲐ

28 მაისს სრულდება საბჭოთა პროკურატურის შექმნის 50 წლისთავი. სსრ კავშირის გენერალური პროკურორი რ. ა. რუდენკო საკადრის კორესპონდენტის თხოვნით გვიამბობს იმ ამოცანებზე, რომლებიც დასახულია პროკურატურის წინაშე სოციალისტური კანონიერებისა და საბჭოთა მართლწესრიგის განმტკიცებისათვის, გკაცნობს მისი ჩამოყალიბებისა და განვითარების ისტორიას.

— სოციალისტური კანონიერების ერთიანობის ლენინური პრინციპების საფუძველზე შექმნილმა საბჭოთა პროკურატურამ, — თქვა რ. ა. რუდენკომ, — ნახევარი საუკუნის მანძილზე დიდი და რთული გზა განვლო, ამასთან აქტიურად მონაწილეობდა ეს ეხმარებოდა პარტიას სოციალიზმის მშენებლობაში.

პროკურატურის დაარსების შესახებ გადაწყვეტილების მიღებას წინ უძღოდა მწვავე ბრძოლა, რომელიც გაწარდა იმ საკითხის გარშემო, უნდა ყოფილიყო თუ არა პროკურატურა ცენტრალიზებული თუ ამავე დროს დაქვემდებარებოდა ცენტრსა და ადგილობრივ ხელისუფლებას.

პროკურატურის „ორმაგი“ დაქვემდებარების წინადადების წინააღმდეგ გადაჭრით გაიოქვამენა ვ. ი. ლენინმა. გორკაში მყოფმა, მან უკარნახა პოლიტბიუროსათვის ფართოდ ცნობილი წერილი „ორმაგი“ დაქვემდებარებისა და კანონიერების შესახებ“, რომელმაც განსაზღვრა საბჭოთა პროკურატურის ადგილსა და სამართლიანობის ორგანიზაციული პრინციპები. ამ წერილში ვ. ი. ლენინი წერდა, რომ „... კანონიერება შეუძლებელია არსებობდეს კალუკისა და ყაზანისა, არამედ უნდა იყოს ერთიანი სრულიად რუსეთისა და ერთიანი საბჭოთა რესპუბლიკების მთელი ფედერაციისათვისაც კი“.

„პროკურორი, — აღნიშნული იყო წერილში, — პასუხს აგებს იმის გამო, რომ არცერთი ადგილობრივი ხელისუფლების არც ერთი გადაწყვეტილება არ უნვევდეს კანონს...“

ვ. ი. ლენინის წინადადება მიღებულ და 1922 წლის 28 მაისს სრულიად რუსეთის ცენტრალური აღმასრულებელი კომიტეტის მე-3 სესიის დადგენილებით დაარსდა სახელმწიფო პროკურატურა, რომელიც მსოფლიო ცენტრს ექვემდებარებოდა. ეს სოციალისტური კანონიერების ლენინური პრინციპების გამარჯვება იყო. წერილი „ორმაგი“ დაქვემდებარებისა და კანონიერების შესახებ“ გახდა ფუძემდებელი მოძღვრება კანონიერების შესახებ და დღესაც აქტუალურია.

ვ. ი. ლენინი, კომუნისტური პარტია საბჭოთა ხელისუფლების პირველი დღეებიდანვე დიდ მნიშვნელობას ანიჭებდნენ სოციალისტური კანონიერების განვითარებასა და განმტკიცებას. ოქტომბრის რევოლუციის პირველ წლისთავზე სრულიად რუსეთის საბჭოთა V-I საგანგებო ყრილობამ ლენინის ინიციატივით მიიღო დადგენილება „კანონთა შუსტი დაცვის შესახებ“. ყრილობის შემდეგ ლენინის მითითებით გამოიცა ბროშურა „შესასრულეთ საბჭოთა რესპუბლიკის კანონები“. ვ. ი. ლენინმა იგი გაუგზავნა ყველა სახალხო კომისარსა და სახალხო კომისარიატების კოლეგიათა წევრებს. ლენინი წერდა: „ამასთან გიგზავნთ ბროშურას „შესასრულეთ საბჭოთა რესპუბლიკის კანონები“ და ყურადღებას მიგაქცევთ მასში დაბეჭდილ კანონს, რომელიც სრულიად რუსეთის საბჭოების მე-5 ყრილობამ გამოსცა. მოგაგონებთ, რომ აუცილებლად საჭიროა შუსტად შეასრულოთ ეს კანონი“.

საბჭოთა კანონები კომუნისტური პარტიისა და საბჭოთა სახელმწიფოს პოლიტიკას გამოხატავენ. ისინი სოციალიზმის ისტორიულ მონაპოვრებს განასახიერებენ და მშრომელთა ინტერესებს შეესაბამებიან. ისინი გამსჭვალულია ხალხისათვის შრენვით, იცავენ საბჭოთა საზოგადოებრივ წყობილებასა და საბჭოთა მოქალაქეების უფლებებს. საბჭოთა კავშირის კომუნისტური პარტიის პროგრამაში დასახულია სოციალისტური კანონიერების შუსტი დაცვის, მართლწესრიგის ყოველგვარ დარღვევათა აღმოფხვრის, დამნაშავეობის ლიკვიდაციისა და მისი წარმოშობის ყველა მიზეზის აღკვეთის უზრუნველყოფის ამოცანა. პარტია მოითხოვს, რომ ყველა სახელმწიფო ორგანოს, სამეურნეო ორგანიზაციის საქმიანობა შეესაბამებოდეს კანონს, ემყარებოდეს კანონს. სწორედ ეს განამტკიცებს კანონიერებასა და მართლწესრიგს, რომელთა სადარაჯოზეც დგას პროკურატურა.

სოციალისტური კანონიერება, საბჭოთა მართლწესრიგი საზოგადოების, ყველა საბჭოთა მოქალაქის ნორმალური ცხოვრების საფუძველია. სწორედ ამ დებულებებს ემყარება პროკურატურა თავის საქმიანობაში. აქ მთავარია საპროკურორო ზედამხედველობის ქმედითობა კანონთა შუსტად და განუსრულად დაცვისადმი სახელმწიფოებრივი და სამეურნეო მშენებლობის ყველა დარგში, აქტიური ბრძოლა დამნაშავეობის წინააღმდეგ, განსაკუთრებით მის ისეთ გამოვლინებათა წინააღმდეგ, როგორიცაა სოციალისტური ხაკუთრების დატაცება, ხულიგნობა და სხვა საშიში დანაშაულობანი. წარმატებით ვიბრძოლოთ დამნაშავეობის წინააღმდეგ — ეს იმას ნიშნავს, რომ გამოვაჯანსაღოთ თითოეული დანაშაული, განვახორციელოთ დასჯის აუცილებლობის პრინციპი, უსაფუძვლოდ არ მივიცეთ პასუხისგებაში უდანაშაულონი, თავიდან ავიცილოთ დანაშაულობანი, თითოეული საბჭოთა ადამიანი დარწმუნებული უნდა იყოს, რომ კანონი იცავს მის უფლებებს, მის სიცოცხლეს, სახელსა და ღირსებას.

ბრძოლა დამნაშავეობის წინააღმდეგ ფართომეშტაბიანი ფრონტით მიმდინარეობს. ამას უზრუნველყოფს პროკურატურის, შინაგან საქმეთა სამინისტროს, იუსტიციის ორგანოების, სასამართლოების ღონისძიებათა კოორდინაცია, რომელიც თავიანთ საქმიანობაში ფართო საზოგადოებრიობას ეყრდნობიან.

თვითეული პროკურორი და გამომძიებელი თავისი ერთგული შრომით, პირადი მაგალითითა და უნაკლო მოქმედებით უნდა ამართლებდეს პარტიისა და ხალხის ნდობას. პროკურატურის ყველა მუშაკის წმიდათა წმიდა ვალია განუზრახლად ასრულებდეს ლენინის ანდერძს კანონიერების ყოველი ღონისძიებით განმტკიცების შესახებ, რაც სახელმწიფოებრივი მშენებლობის უმნიშვნელოვანესი საფუძველია.

საანგარიშო მოხსენებაში სკკპ XXIV ყრილობისადმი ლ. ი. ბრეჟნევმა აღნიშნა, რომ კანონიერების განმტკიცება მარტოოდენ სახელმწიფო აპარატის ამოცანა არაა. პარტიული ორგანიზაციები, პროფკავშირები, კომკავშირი მოვალენი არიან ყოველი ღონე იხმარონ, რათა უზრუნველყონ კანონთა უმკაცრესი დაცვა, გადაუჭოჭმანებელნ მშრომელთა სამართლებრივი აღზრდა. სამართლის პატივისცემა, კანონის პატივისცემა თვითეული ადამიანის პირადი მრწამსი უნდა გახდეს.

პროკურატურის მუშაკები, თქვა დასასრულ რ. ა. რუდენკომ, დაუცხრომლად, მთელი ძალ-ონით დაეპაბვით იშრომეთ, რათა შეასრულონ საბჭოთა კავშირის კომუნისტური პარტიის XXIV ყრილობის გადაწყვეტილებანი, აამაღლონ სოციალისტური კანონიერებისა და საბჭოთა მართლწესრიგის განმტკიცებისათვის თავიანთი საქმიანობის დონე.

ᲞᲐᲢᲠᲘᲝᲢᲔᲑᲘ ᲘᲒᲔᲠᲘᲔᲑᲔᲜ

ლონდონი. 24 მაისი. (საკდესი). როგორც სამხრეთ ვიეტნამიდან იუწყებიან, განთავისუფლების სახალხო შეიარაღებულ ძალებსა და მარიონეტულ ჯარებს გაფორებული ბრძოლები აქვთ № 14 გზაზე, რომელიც ცენტრალურ პლატოს კვეთს. ალყაშემორტყმულია ქალაქი ფოტუმი, რომლის რაიონში პატრიოტები იგერიებენ მოწინააღმდეგის კონტრშეტევებს.

დღეს ამ ქალაქის სამხრეთით 15 კილომეტრზე დაიწყო ბრძოლა აღნიშნულ რაიონში ვერტმფრინავებით გადასხვა საიგონის ჯარების დესანტი, რასაც წინ უძღოდა ავიაციის თავდასხმა.

განთავისუფლების სახალხო შეიარაღებულმა ძალებმა ალყა შემოარტყეს ულეკუს მახლობლად მდებარე „ჩუპაოს“ ბაზას. მტრის ორი ბატალიონი ცდილობს შეიჭრას ალყაშემორტყმულ ბაზაში.

გაფორებული ბრძოლები გრძელდება ანლოკის რაიონში. პატრიოტები უტევენ მარიონეტული არმიის ნაწილებს და მოწინააღმდეგეს ცოცხალი ძალისა და ტექნიკის საგრძნობი ზარალს აყენებენ.

ნიუ-იორკი. 24 მაისი. (საკდესი). სამხრეთვიეტნამელმა პატრიოტებმა გააქტიურეს მოქმედება ფიოტუის პროვინციაში, სადაც ხელი იგდეს რაიონული ცენტრის დატდოს ნაწილი, საიგონის სამხრეთ-აღმოსავლეთით 72 კილომეტრზე. მათ უკვე აიღეს ქალაქ ხიდი № 23 გზაზე აღნიშნული ბუნკერის დასავლეთით.

კუანგნგაის პროვინციაში განთავისუფლების სახალხო შეიარაღებული ძალების არტილერიამ ცეცხლი დაუშინა მარიონეტული ჯარების სამხედრო ბანაკს „ზიავეკს“.

ბანგკოკი. 24 მაისი. (საკდესი). ვიეტნამის დემოკრატიული რესპუბლიკის დედაქალაქში გაიმართა ვიეტნამის სამამულო ფრონტის ცენტრალური კომიტეტის სხდომა, რომელზეც განიხილეს ქვეყნის ახლანდელი მდგომარეობის საკითხები.

პოლიტიკურ მოხსენებაში, რომელიც წაიკითხა ვიეტნამის სამამულო ფრონტის ცენტრალური კომიტეტის პრეზიდიუმის წევრმა ნოანგ კუოკ ვიეტმა, აღნიშნულია სამხრეთვიეტნამელი პატრიოტებისა და ვიეტნამის დემოკრატიული რესპუბლიკის დამოკიდებულების გმირობა და სიმამაცე, დაგმობილია ამერიკის შეერთებული შტატების აგრესიული მოქმედება ვიეტნამში.

სხდომაზე მოისმინეს მთელი რიგი გამოსვლები, რომლებიც ეძღვნება ვიეტნამელი ხალხის ბრძოლას სამხედრო, პოლიტიკურ და დიპლომატიურ ფრონტებზე.

ᲞᲐᲠᲘᲖᲘᲡ ᲞᲘᲠᲝᲒᲔᲑᲘ ᲣᲐᲠᲧᲝᲤᲔᲡ

ლონდონი. 24 მაისი. (საკდესი) როდეზიის იფრიკელმა მოსახლეობამ უარყო იან სმიტის რეჟიმისა და ინგლისის მთავრობის გარიგება, რომელიც მიზნად ისახავს რასისტული წესების დამკვიდრებას ქვეყანაში.

ეს ძალისტული გადაწყვეტილება ეროვნული ერთეულ წოდებულ ბორსის კომისიას, ინგლისის მთავრობის დავალებით იგი ირკვეოდა „მოსახლეობის თუ ორი როდეზიელი ხალხისათვის“ შეთანხმების „პირობები, რომელსაც სოლსბერიში გასული წლის ნოემბერში ნელი მთავრეს რასისტთა მეთაურმა სმიტმა და ინგლისის საგარეო საქმეთა მინისტრმა ა. დუგლას-ჰიუმმა.

გუშინ ხანგრძლივი გაჯიანურების, ლონდონისა და სოლსბერის წარმომადგენელთა ფარული მოლაპარაკების შემდეგ ინგლისის მთავრობამ, როგორც იყო, გამოაქვეყნა კომისიის მოხსენება. მის ავტორებს — რასისტული რეჟიმისა და სამარცხვინო გარიგების წინააღმდეგ ფიერკელთა მასობრივი გამოსვლების მოწმეებს — ესმა დარწმუნდათ, ჩაეწერათ, რომ „მოწესრიგების პირობები მთლიანად როდეზიელი ხალხისათვის მიუღებელია“.

ᲡᲐᲒᲖᲐᲗᲐ ᲥᲐᲢᲐᲡᲢᲠᲝᲤᲔᲑᲘ

რომი. 24 მაისი. (საკდესი). იტალიის საავტომობილო კლუბის მონაცემებით, შარშან იტალიის ტერიტორიაზე აღირიცხა 804 ათასი ავტომობილი, რომელთა შედეგად დაიღუპა 9.788 და დაშავდა 234 ათასი კაცი.

იტალიის პრესა იუწყება, რომ ერთ-ერთ ადგილ ქვეყანაში საგზაო შემთხვევათა რიცხვი.

ᲐᲤᲠᲘᲙᲘᲡ ᲞᲘᲠᲝᲒᲔᲑᲘ ᲣᲐᲠᲧᲝᲤᲔᲡ

ლონდონი. 24 მაისი. (საკდესი). როდეზიის იფრიკელმა მოსახლეობამ უარყო იან სმიტის რეჟიმისა და ინგლისის მთავრობის გარიგება, რომელიც მიზნად ისახავს რასისტული წესების დამკვიდრებას ქვეყანაში.

ეს ძალისტული გადაწყვეტილება ეროვნული ერთეულ წოდებულ ბორსის კომისიას, ინგლისის მთავრობის დავალებით იგი ირკვეოდა „მოსახლეობა თუ ორი როდეზიელი ხალხისათვის“ შეთანხმების „პირობები, რომელსაც სოლსბერიში გასული წლის ნოემბერში ნელი მთავრეს რასისტთა მეთაურმა სმიტმა და ინგლისის საგარეო საქმეთა მინისტრმა ა. დუგლას-ჰიუმმა.

გუშინ ხანგრძლივი გაჯიანურების, ლონდონისა და სოლსბერის წარმომადგენელთა ფარული მოლაპარაკების შემდეგ ინგლისის მთავრობამ, როგორც იყო, გამოაქვეყნა კომისიის მოხსენება. მის ავტორებს — რასისტული რეჟიმისა და სამარცხვინო გარიგების წინააღმდეგ ფერიკელთა მასობრივი გამოსვლების მოწმეებს — ესმა დარწმუნდათ, ჩაეწერათ, რომ „მოწესრიგების პირობები მთლიანად როდეზიელი ხალხისათვის მიუღებელია“.

ᲐᲤᲠᲘᲙᲘᲡ ᲒᲐᲜᲗᲐᲕᲘᲡᲣᲤᲚᲔᲑᲘᲡ ᲓᲦᲔ

25 მაისი აფრიკის განთავისუფლების დღეა

ᲑᲠᲫᲝᲚᲐ ᲑᲠᲫᲔᲚᲓᲔᲑᲐ

ᲐᲤᲠᲘᲙᲘᲡ ᲞᲘᲠᲝᲒᲔᲑᲘ ᲘᲒᲔᲠᲘᲔᲑᲔᲜ

ᲞᲠᲔᲛᲘᲔᲠ-ᲛᲘᲜᲘᲡᲢᲠᲘᲡ ᲒᲐᲜᲪᲮᲐᲓᲔᲑᲐ

24 მაისი. (საკდესი). თურქეთის ახალმა პრემიერ-მინისტრმა ფერიტ მელენმა გამოაქვეყნა განცხადება, რომელშიც დახასიათა ძირითადი ამოცანები ქვეყნის მთავრობისა, რომელიც შეუდგა თავისი მოვალეობის შესრულებას.

მთავრობა, თქვა მელენმა, დიდ ყურადღებას დაუთმობს კონსტიტუციით გათვალისწინებული ეკონომიური და სოციალური რეფორმების განხორციელებას თურქეთის რესპუბლიკის დამაარსებლის ათათურქის სულისკვეთებით. ჩვენ, განაგრძო პრემიერ-მინისტრმა, შევეცდებით გავადიდოთ კაპიტალდაბანდებანი, რათა უზრუნველყოთ თურქეთის ეკონომიური აღმავლობის საკმარ ტემპი და სხვა საჭირო ღონისძიებანი განვახორციელოთ სოფლის მეურნეობისა და მრეწველობის განვითარებისათვის.

მელენმა აღნიშნა, რომ ახალი კაბინეტის წინაშე დასახული ერთ-ერთი მთავარი ამოცანაა თურქეთის ეკონომიური განვითარების მესამე ხუთწლიანი გეგმის მომზადება და მისი განხორციელება.

ᲞᲐᲠᲘᲖᲘᲡ ᲞᲘᲠᲝᲒᲔᲑᲘ ᲣᲐᲠᲧᲝᲤᲔᲡ

ᲡᲐᲒᲖᲐᲗᲐ ᲥᲐᲢᲐᲡᲢᲠᲝᲤᲔᲑᲘ

ᲐᲛᲔᲠᲘᲙᲘᲡ ᲞᲠᲔᲡᲐ, ᲠᲐᲓᲘᲝ ᲓᲐ ᲢᲔᲚᲔᲕᲘᲖᲘᲐ ᲤᲐᲠᲗᲝᲓ ᲐᲨᲣᲥᲔᲑᲡ ᲡᲐᲑᲭᲝᲗᲐ ᲙᲐᲕᲨᲘᲠ-ᲐᲛᲔᲠᲘᲙᲘᲡ ᲛᲝᲚᲐᲞᲐᲠᲐᲙᲔᲑᲘᲡ ᲨᲔᲡᲐᲮᲔᲑ

ᲐᲛᲔᲠᲘᲙᲘᲡ ᲞᲠᲔᲡᲐ, რადიო და ტელევიზია ფართოდ აშუქებენ საბჭოთა კავშირ-ამერიკის მოლაპარაკებას მოსკოვში, განსაკუთრებულ ყურადღებას უთმობენ სკკპ ცენტრალური კომიტეტის გენერალური მდივნის ლ. ი. ბრეჟნევის შეხვედრას პრეზიდენტ რ. ნიქსონთან.

„რუსებმა თავიდანვე გვიჩვენეს, რომ განზრახული აქვთ აწარმოონ ხელოოზული მოლაპარაკება. ასეთი მიდგომის დადასტურებაა ლ. ი. ბრეჟნევის შეხვედრა რ. ნიქსონთან“, — იუწყება მოსკოვიდან გაზეთ „ᲒᲐᲖᲔᲗᲘ ᲘᲜᲕᲘᲜᲒ ᲡᲢᲐᲠᲘᲡ“ სპეციალური კორესპონდენტი ჯ. შერმანი. „ისტორიულ მოლაპარაკებაზე მოსკოვში“, — წერს „ᲘᲣᲡ ᲜᲘᲣᲡ ᲐᲜᲓ ᲣᲝᲠᲚᲓ ᲠᲘᲞᲝᲠᲢᲘ“, ახალგაზრდა „უაღრესად მნიშვნელოვან პრობლემებს“.

მსოფლიო მნიშვნელობის უმაღლესი დონის პოლიტიკურ შეხვედრას უწოდებს საბჭოთა კავშირ-ამერიკის მოლაპარაკებას ცნობილი ტელეკომენტატორი ე. სევარეიდი.

გუშინ ხელნაწერილ საბჭოთა კავშირ-ამერიკის შეთანხმებებს გარემოს დაცვის დარგში და მედიცინის მეცნიერებისა და ჯანმრთელობის დაცვის დარგში თანამშრომლობის შესახებ გაზეთი „ᲜᲘᲣ-ᲘᲝᲠᲙ ᲢᲐᲘᲛᲡᲘᲡ“ უწოდებს „უმაღლეს დონეზე შეხვედრის პირველ საგრძნობ შედეგებს“.

როგორც ეს პირველი შეთანხმება, ისე საბჭოთა კავშირის ხელმძღვანელებთან პრეზიდენტ რ. ნიქსონის მოლაპარაკების მიმდინარეობა მოწმობს, გაზეთ „ᲕᲐᲨᲘᲜᲒᲢᲝᲜ ᲞᲝᲡᲢᲘᲡ“ აზრით, რომ იქნება ახალი შეთანხმებანი საბჭოთა კავშირსა და შეერთებულ შტატებს შორის. „ᲜᲘᲣ-ᲘᲝᲠᲙ ᲢᲐᲘᲛᲡᲘᲡ“ აზრით, ამერიკის შეერთებული შტატები და საბჭოთა კავშირი მიუახლოვდნენ უმნიშვნელოვანეს შეთანხმებასთან ხელმოწერას, რომლებიც მთელი მსოფლიოს მთავარ „ყურადღებას“ იპყრობენ.

ᲒᲣᲨᲘᲜ ᲓᲐᲡᲠᲣᲚᲓᲐ ᲡᲐᲑᲭᲝᲗᲐ ᲙᲐᲕᲨᲘᲠ-ᲐᲛᲔᲠᲘᲙᲘᲡ ᲛᲝᲚᲐᲞᲐᲠᲐᲙᲔᲑᲘᲡ ᲨᲔᲡᲐᲮᲔᲑ

ᲛᲘᲢᲘᲢᲘᲡ ᲒᲔᲜᲔᲠᲐᲚᲣᲠᲘ ᲛᲓᲒᲝᲠᲘᲡ ᲚᲘ. Ი. ᲑᲠᲔᲟᲜᲔᲕᲘᲡ ᲨᲔᲮᲕᲔᲓᲠᲐ ᲠᲘᲩᲐᲠᲓ ᲜᲘᲥᲡᲝᲜᲗᲐᲜ. „ᲠᲣᲡᲔᲑᲛᲐ ᲗᲐᲕᲘᲓᲐᲜᲕᲐᲜ ᲒᲕᲘᲩᲕᲔᲜᲔᲡ, ᲠᲝᲛ ᲒᲐᲜᲖᲠᲐᲮᲣᲚᲘ ᲐᲥᲕᲗ ᲐᲬᲐᲠᲛᲝᲜᲗᲔᲑᲘᲡ ᲛᲝᲚᲐᲞᲐᲠᲐᲙᲔᲑᲐ. ᲐᲡᲔᲗᲘ ᲛᲘᲓᲒᲝᲛᲘᲡ ᲓᲐᲓᲐᲡᲢᲣᲠᲔᲑᲐᲐ ᲚᲘ. Ი. ᲑᲠᲔᲟᲜᲔᲕᲘᲡ ᲨᲔᲮᲕᲔᲓᲠᲐ Რ. ᲜᲘᲥᲡᲝᲜᲗᲐᲜ“, — ᲬᲔᲠᲡ ᲛᲝᲡᲙᲝᲕᲘᲓᲐᲜ ᲒᲐᲖᲔᲗᲘ „ᲕᲐᲨᲘᲜᲒᲢᲝᲜ ᲞᲝᲡᲢᲘᲡ“ ᲡᲞᲔᲪᲘᲐᲚᲣᲠᲘ ᲙᲝᲠᲔᲡᲞᲝᲜᲓᲔᲜᲢᲘ Ჯ. ᲨᲔᲠᲛᲐᲜᲘ. „ᲘᲡᲢᲝᲠᲘᲣᲚ ᲛᲝᲚᲐ-ᲞᲐᲠᲐᲙᲔᲑᲐᲖᲔ ᲛᲝᲡᲙᲝᲕᲘ“, — ᲬᲔᲠᲡ „ᲘᲣᲡ ᲜᲘᲣᲡ ᲐᲜᲓ ᲣᲝᲠᲚᲓ ᲠᲘᲞᲝᲠᲢᲘ“, ᲐᲮᲐᲚᲒᲐᲖᲠᲓᲐ „ᲣᲐᲠᲘᲡᲚᲝᲕᲐᲜᲘ ᲛᲜᲘᲨᲕᲜᲔᲚᲝᲕᲐᲜᲘ ᲞᲠᲝᲑᲚᲔᲛᲔᲑᲘ“.

ᲛᲡᲝᲤᲚᲘᲝ ᲛᲜᲘᲨᲕᲜᲔᲚᲝᲑᲘᲡ ᲣᲛᲐᲦᲚᲔᲡᲘ ᲓᲝᲜᲔᲖᲔ ᲞᲝᲚᲘᲢᲘᲙᲣᲠ ᲓᲘᲐᲚᲝ�გᲘᲡ ᲛᲘᲖᲜᲘᲗ ᲛᲘᲛᲐᲠᲗᲐᲕᲡ ᲡᲐᲑᲭᲝᲗᲐ ᲙᲐᲕᲨᲘᲠᲘᲡ ᲓᲐᲛᲝᲙᲘᲓᲔᲑᲣᲚᲘ ᲞᲝᲖᲘᲪᲘᲐ ᲐᲤᲠᲘᲙᲘᲡ ᲒᲐᲜᲗᲐᲕᲘᲡᲣᲤᲚᲔᲑᲘᲡ ᲓᲦᲔᲡᲗᲐᲜ ᲓᲐᲙᲐᲕᲨᲘᲠᲔᲑᲣᲚᲘ ᲛᲝᲚᲐᲞᲐᲠᲐᲙᲔᲑᲘᲡ ᲛᲘᲛᲓᲘᲜᲐᲠᲔᲝᲑᲐ ᲛᲝᲬᲛᲝᲑᲡ, ᲛᲐᲒᲠᲐᲛ ᲐᲤᲠᲘᲙᲘᲡ ᲮᲐᲚᲮᲘᲡ ᲣᲓᲘᲓᲘᲡᲘ ᲜᲐᲬᲘᲚᲘ ᲐᲠᲐᲡᲐᲯᲐᲠᲝᲓ ᲐᲠ ᲐᲠᲘᲡ. ᲘᲒᲘ ᲪᲮᲝᲕᲠᲔᲑᲘᲓᲐᲜ ᲐᲠᲘᲡ ᲐᲦᲑᲣᲚᲘ ᲓᲐ ᲪᲮᲝᲕᲠᲔᲑᲐᲡ ᲐᲚᲐᲮᲐᲕᲡ. ᲠᲐᲓᲔᲪ ᲗᲮᲣᲗᲛᲔᲢᲠᲘᲐᲜᲘ ᲬᲚᲘᲡ ᲬᲘᲜᲐᲗ ᲐᲤᲠᲘᲙᲐ — ᲐᲛᲔᲠᲘᲙᲘᲡ ᲘᲛᲞᲔᲠᲘᲐᲚᲘᲡᲢᲣᲠᲘ ᲡᲐᲮᲔᲚᲛᲬᲘᲤᲝᲗᲐ ᲣᲤᲚᲔᲑᲘᲡ ᲬᲘᲜᲐᲐᲦᲛᲓᲔᲑ ᲘᲚᲐᲠᲘᲐᲡ ᲓᲐ ᲡᲐᲐᲠᲘᲡ ᲐᲤᲠᲘᲙᲘᲡ ᲮᲐᲚᲮᲘᲡ ᲒᲐᲜᲗᲐᲕᲘᲡᲣᲤᲚᲔᲑᲘᲡᲗᲕᲘᲡ ᲑᲠᲫᲝᲚᲐ ᲓᲦᲔᲡ

სსრ კავშირის ლენინური და სახელმწიფო პრემიების კომიტეტში

გაზეთ „იზვესტიის“ 28 მაისის ნომერში გამოქვეყნდა ცნობა სსრ კავშირის მინისტრთა საბჭოსთან არსებული ლენინური და სახელმწიფო პრემიების კომიტეტისა მეცნიერებისა და ტექნიკის დარგში.

ცნობაში ჩამოთვლილია ის ნაშრომები, რომლებიც დატოვებულ იქნა 1972 წლის სახელმწიფო პრემიის მისაკუთვნებელ კონკურსში მონაწილეობის მისაღებად.

ახალ ნაშრომთა შორის არის ქართველ მეცნიერთა თანაავტორობით შესრულებული ნაშრომებიც:

„ბა-მეზონების ფოტოდაბადება ნოკლონებზე“ (ნაშრომთა ციკლი). თანაავტორია ა. ნ. თაბახელიძე.

„სსრ კავშირის ბავის გამოკვლევა“. თანაავტორია თ. შ. დავითაია.

„შემუშავება და დანერგვა ტექნიკურ-ტექნოლოგიურ და ორგანიზაციულ გადაწყვეტილთა კომპლექსისა, რომლებმაც „უზრუნველყვეს რთულ ბუნებრივ-კლიმატურ პირობებში დასავლეთ ციმბირის ნავთობის საბადოთა გბურღვის მაღალი ტემპები და ახალი ნავთობმომპოვებელი რაიონის დაჩქარებული შექმნა“. თანაავტორია ვ. ვ. რეხვიაშვილი.

„ცემენტის მიღების პროცესების კომპლექსური მექანიზაციისა და ავტომატიზაციის შემუშავება და განხორციელება და „ცემენტ-1“-ის წარმოების მართვის ავტომატიზებული სისტემის შექმნა“. ბ. ა. იუდინის სახელობის ხებრიაკოვის ლენინის ორდენოსან ცემენტის ქარხანაში, რამაც უზრუნველყო წარმოების ეფექტურობის უმაღლესი მაჩვენებლები“. თანაავტორები არიან ი. ნ. მიქაძე, ს. ე. უჯვაჯაშვილი.

კონკურსში მონაწილეობის მისაღებად დატოვებულ უმაღლესი სასწავლებლების სახელმძღვანელოთა შორის არის „ტელევიზია“, რომლის თანაავტორია ვ. ე. ჯაკონია.

„პრავდის“ დიპლომი — ქართველ ფოტოჟურნალისტს

„პრავდა-71“-ის საერთაშორისო კონკურსის დიპლომი სურათისათვის „ასეც ხდება“ მიენიჭა საქართველოს სსრ მინისტრთა საბჭოს სახელმწიფო საინფორმაციო სააგენტოს ფოტოკორესპონდენტს მალხაზ დათიკაშვილს.

მ. დათიკაშვილი საქინფორმის ყველაზე ახალგაზრდა კორესპონდენტია, მაგრამ კარგად არის ცნობილი ფოტომოყვარულთათვის და მკითხველთა ფართო წრისათვის. ნიჭიერი ფოტოჟურნალისტი ძირითადად სპორტს, ხელოვნებას იღებს. მისი სურათები ხშირად ქვეყნდება ცენტრალურ და რესპუბლიკურ გაზეთებსა და ჟურნალებში.

ახალგაზრდა რეპორტიორის საუკეთესო ნამუშევრები ექსპონირებული იყო საერთაშორისო და საკავშირო გამოფენებსა და კონკურსებზე. მას სურათისათვის „უბევს ბევი ნოდია“ ფოტოკონკურსის „ხაკდეს-70“-ის პირველი ხარისხის დიპლომი მიენიჭა.

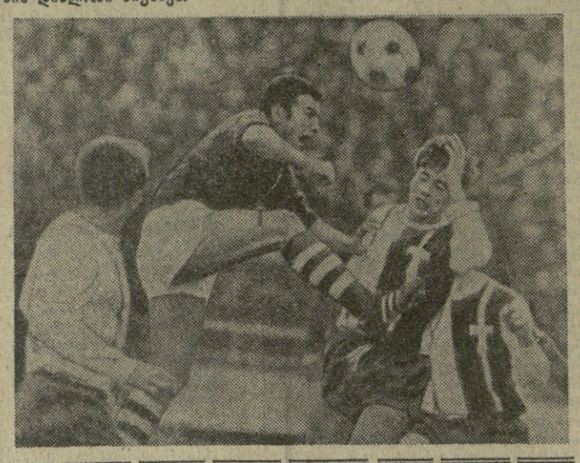

სურათებზე: ზემოთ — საერთაშორისო ფოტოკონკურსის „პრავდა-71“-ის დიპლომი, რომლითაც ქართველი ფოტოჟურნალისტი მ. დათიკაშვილი დაჯილდოვდა; ზემოთ მარჯვნივ — საკონკურსო სურათი „ასეც ხდება“, ამ სურათისათვის ავტორი „პრავდა-71“-ის დიპლომით დაჯილდოვდა; ქვემოთ — მ. დათიკაშვილის სურათი „უბევს ბევი ნოდია“.

(საქინფორმის ფოტოერონიკა).

დღის ნესრიგშია შრომის ჰიგიენა

მშრომელთა ჯანმრთელობისათვის

დღეს, 25 მაისს სკკპ ცენტრალურ კომიტეტთან არსებული მარქსიზმ-ლენინიზმის ინსტიტუტის საქართველოს ფილიალის საჯარო დარბაზში მუშაობას იწყებს საქართველოს სსრ ჯანმრთელობის დაცვის სამინისტროს ნ. მახვილაძის სახელობის შრომის ჰიგიენისა და პროფესიული დაავადებათა სამეცნიერო-საკვლევი ინსტიტუტის სამეცნიერო სესია, რომელიც ეძღვნება სსრ კავშირის შექმნის 50 წლისთავს.

სესიის მუშაობაში მონაწილეობას იღებენ შრომის ჰიგიენის და პროფესიული პათოლოგიის დარგში მომუშავე ცნობილი მეცნიერები. როგორც საქართველოდან. ისე მოსკოვიდან, ლენინგრადიდან, კიევიდან, დონეცკიდან, გორკიდან, რიგიდან, ყილინუსიდან, ბაქოდან, ერევნიდან და სხვა ქალაქებიდან. პლენარულ და სექციურ სხდომებზე მოხმენილ იქნება სამრეწველო მედიცინის საკითხებისადმი მიძღვნილი 100-ზე მეტი მოხსენება.

ჩვენი გაზეთის კორესპონდენტი **ლ. ხუხულური** სესიის დაწყების წინ შეხვდა ნ. მახვილაძის სახელობის შრომის ჰიგიენისა და პროფესიულ დაავადებათა სამეცნიერო-საკვლევი ინსტიტუტის დირექტორს, მედიცინის მეცნიერებათა დოქტორს **რ. მანუგალაძეს** და სთხოვა „კომუნისტის“ მკითხველებისათვის მოკლედ მოეთხრო იმ აქტიურ საკითხებზე, რომლებზეც მუშაობს ინსტიტუტის კოლექტივი.

□ □

როგორც ცნობილია, ჩვენი ინსტიტუტის ძირითადი დანიშნულებაა იბრძოლოს სამრეწველო და სასოფლო-სამეურნეო დაწესებულებებში ადამიანთა შრომის ჰიგიენური პირობების გაუმჯობესებისა და მათი ჯანმრთელობის დაცვისათვის. თავის არსებობის 45 წლის მანძილზე ინსტიტუტის კოლექტივმა შეისწავლა და დანერგა გამაჯანსაღებელი ღონისძიებანი ჩათა და თამბაქოს მრეწველობის მუშაკთა შორის. მარგანეცის მოპოვებისა და დამუშავების, ნატურალური აბრეშუმისა და საფიქრო მრეწველობის მუშაკთა შორის. აღსანიშნავია, რომ ინსტიტუტის მიერ დამუშავებული საკითხები შემდგომში, როგორც წესი, იქცევა საკანონმდებლო დოკუმენტად მთელი კავშირის მასშტაბით. ასე, მაგალითად, უკანასკნელ წლებში ინსტიტუტის მიერ შემუშავებული მეთამბაქოეთა შრომის პირობების ნორმებს, ცხელ საამქროებში მიკროჰავის ნორმების, სამრეწველო და სასოფლო-სამეურნეო დაწესებულებებში სხვადასხვა სამრეწველო შხამების ზღვრულად დასაშვები კონცენტრაციის საკითხები მიიღო და, დამტკიცა სსრ კავშირის ჯანმრთელობის დაცვის სამინისტროს სპეციალური კომისიამ და საკანონმდებლო დოკუმენტად გადაიქცა.

ინსტიტუტში განსაკუთრებული ყურადღება ექცევა პროფესიულ დაავადებათა მკურნალობის და პროფილაქტიკის საკითხებს. შემთხვევითი არ არის, რომ დღეისათვის რესპუბლიკაში არ გვხვდება ისეთი მძიმე პროფესიული დაავადება, როგორიც არის სილიფყით, ტყვიით, დარიშხნითა და სხვა სამრეწველო შხამებით მოწამლვის შემთხვევები.

მექანიზაციისა და ავტომატიზაციის განვითარებასთან დაკავშირებით ინსტიტუტში შეიქმნა სპეციალური განყოფილებები და ლაბორატორიები ვიბრაციითა და ხმაურით. გამოწვეულ დაავადებათა პროფილაქტიკისა და მკურნალობისათვის.

ინსტიტუტის მეცნიერ მუშაკთა გამოკვლევებმა საფუძველი ჩაუყარა სრულიად ახალ მიმართულებას პროფესიულ პათოლოგიაში, კერძოდ, პროფესიულ ოფთალმოლოგიას, რის საფუძველზეც სსრ კავშირის ჯანმრთელობის დაცვის სამინისტროს სპეციალური კომისიის გადაწყვეტილებით ამ მიმართულებით კვლევითი სამუშაოების წარმოება დავალებული აქვთ ჩვენი დარგის ინსტიტუტებს საკავშირო მასშტაბით.

მეტად მნიშვნელოვანი გამოკვლევები წარმოუდგა ინსტიტუტში პროფესიული ალერგიის საკითხებზე. სესიაზე ფართოდ იწარმოებს ამ საკითხების განხილვა. აგრეთვე მნიშვნელოვანი ყურადღება დაეთმობა შრომის ჰიგიენისა და პროფესიული პათოლოგიის სხვა მნიშვნელოვან საკითხებს.

ᲬᲧᲐᲠᲝᲡ ᲬᲧᲐᲚᲘ ᲡᲝᲤᲔᲚᲨᲘ

ზუგდიდი. (სპკ. კორ.). აბასთუმანი მაღალი მთის ლამაზი სოფელია, რომელსაც თავს დაკუურებს ტყით დაბურული ურთის მთა. მთის კალთებიდან ბევრი ბუნებრივი წყარო მოედინება. მაგრამ აბასთუმანს წყალი მაინც აკლდა, განსაკუთრებით ზაფხულის დღეებში, როცა ჭები შრებოდა.

აბასთუმნის ტუნგის საბჭოთა მეურნეობამ კარგი საქმე გააკეთა — წყურვილს წყაროდან სოფლის ცენტრამდე წყალი მოიყვანეს. მისი შიდა ქსელი განგრძებულია 30 კილომეტრზე. 300-მდე ოჯახმა უკვე მიიღო ანკარა წყაროს წყალი. წყალი მიიღეს აგრეთვე სკოლამ, ასფალტის ქარხანამ, ავტოსატრანსპორტო პარკმა, მეცხოველეობის ახალმა ფერმამ.

მალე წყლით უზრუნველყოფილი იქნება სოფლის ყველა კომლი და ტუნგის საბჭოთა მეურნეობის აგრონომები, აგრეთვე ნარაზენის ჩაის საბჭოთა მეურნეობა.

ᲐᲥᲢᲘᲣᲚᲘ ᲓᲦᲔᲡ

დღეს, 25 მაისს **დასავლეთ საქართველოში** მოსალოდნელია ცვალებადი მოღრუბლულობა, სანაპირო რაიონებში მცირე წვიმა, რაიონის ხეობებში იქროლებს ნამში 7-12 მეტრი სიძლიერის ქარი, ტემპერატურა ბინრში 25-30, მთაში 20-25 გრადუსი სითბო.

აღმოსავლეთ საქართველოს მთიან რაიონებში იქნება ხანმოკლე წვიმა და ელვიანი, სუსტი ქარი, ტემპერატურა ბინრში 20-25, მთაში 16-21 გრადუსი სითბო.

თბილისში მოსალოდნელია ელვიანი ხანიათის უმნიშვნელო წვიმა, ტემპერატურა 22-24 გრადუსი სითბო.

ᲝᲯᲐᲮᲘ, ᲧᲝᲤᲐ - ᲪᲮᲝᲕᲠᲔᲑᲐ

გაიქცა!

ნამდვილი ამბავი

ალოგლების ოჯახში გამართული წვეულების დროს გაიცნო ლევან სამაკაშვილმა ნანა ნაკაშიძე.

ვალი თავაზიანად იქცეოდა და ცდილობდა ახალგაცნობილი ასულის ყურადღება მიეპყრო, პატივისცემა დაემსახურებინა...

სანამ სტუმრები უხვი პურმარილით დამშვენებულ მაგიდას ბოუსხდებოდნენ, გულის ნადგების თქმა მთლიანად მაინც ვერ მოახერხა ლევანმა. შემოდგა კი დროსტარება ორ ხმად დაიწყო, ბევთანდათან გამხიარულდა, გათამამდა, გახალისდა და მის პირდაპირ მჯდომ ნანას ყვავილთა თაიგში შესთავაზა. წამსვე კარტი ალაწოდა. ტუჩების გამოკვეთილი მოძრაობით გამოთქვა სიტყვა — „ვარდი“.

ქალიშვილმა გამოართვა კარტი ლევანს. მონახა „ვარდი“ და თავისთვის წაიკითხა:

— აღტაცებული ვარ თქვენს მშვენიერებით, სიტყვიერი, სიკეკლუცეთა და სილამაზით!

ნანას ლოყები შეოწითლდა, ჩაღუნა თავი. მაგრამ ოდნავი დახანების შემდეგ წარბებქვეშიდან გახედა ლევანს, მარე ისევ კარტს დაეცქერდა, სიწითლემაც გადაუარა სახეზე, კარტი უკან დაუბრუნა და დაყოყლა:

— ისასმანი!

ლევანი ჩაფრინდა კარტს და ამოიკითხა:

— თქვენ მე დღეს გამიკვირეთ. ნაადრეადრე ხომ არ მოგდით? ნუ აჩქარდებით, დაფიქრდით.

ასეთმა პასუხმა ვალი თითქოს შეაკრთო, მაგრამ არ დაბნეულა, დაუწყო თვალიერება კარტებს, სწრაფად შეარჩია ერთ-ერთი და გადასცა მოპაექრეს:

— მიხაკი!

— ამბავი თქვენთან ჩემს მოსორჩებას. თქვენს მეტი არავინ მსურს. მოიწერეთ და ხელსა გთხოვთ, გამომყვეთ ცოლად!

ქალიშვილმა მაგიდაზე დადო კარტი, წამოდგა და გარეთ გავიდა.

ლევანმა თვალი გააყოლა და საგონებელში ჩავარდა: „ალბათ

ᲜᲐᲛᲓᲕᲘᲚᲘ ᲘᲛᲑᲐᲕᲘ

უღროოდ, უალგილოდ, ოტაქტოდ მომდგიდა და ყველაფერი“.

ეალმა ნებართვა სთხოვა წასასვლელად. გამზადებულ ქალიშვილს და შინამდე მიაცილა. გზაზე ეოთრო თავისუფლად გრძნობდნენ თავს და ბევრსაც ლაპარაკობდნენ, კონკრეტულად კი ვერაფერზე შეთანხმდნენ... მომდევნო დღეებში სამჯერ ზედიზედ შეხვდნენ და პირობა მისცეს ერთმანეთს... მშობლების თანხმობით ახალგაზრდები შეუღლდნენ...

სიმტკიცილობით ატარებდნენ დროს, შრომობდნენ და ცხოვრობდნენ ბედით კმაყოფილნი. მალე ნატვრაც აუსრულდათ — წლისთავზე ქალიშვილი შეეძინა. ორი წლის შემდეგ მეორე შვილი იყოლიათ...

მოულოდნელი, უცნაური ამბავი მოხდა. ლევანი ერთ დღეს სანლოდან ავიდა და შინ აღარ დაბრუნებულა. მას შემდეგ ეძებს წელმა ბერებელ, მათი პირველი შვილი ანგა ცხრა წლისა შესრულდა, ქეთინო კი შვიდი წლისა. იზრდებოდნენ უამბოდ, დედის ანაბარა. ხუთი წლის მანძილზე უღირს მამას საკუთარი ბავშვების სარჩენად სრულიადაც არ უზრუნია...

შეიქმნა ძებნის საქმე. სად არ ეძებენ, ვის არ ჰკითხეს ლევანის უგზო-უკვლოდ დაკარგვა, მაგრამ ამაოდ. რომ იტყვიან, ძებნილი ცისა და დედამიწას შეა გაქრა. საქართველოს შინაგან საქმეთა სამინისტროს ოფიცრები ნუნუ ჯაფარიძე, უშანი ზურაშვილი ორჯერ ჩავიდნენ ამბროლაურის რაიონში, სოფელ უყეშში, ინახულეს ლევანის დედა — ევფიკია და სთხოვეს მისი შვილის ძებნაში დახმარებოდათ.

— უი, რავა გეკადრებთ, — იყო პასუხი. — ვიცი, სადაც არის და ვმალავ? მაშინ არ ვიცოცხლო ერთი დღე! როცა გამოჩნდება, გამოვაჩენ, მოგიყვანთ!

ევფიკია ყოველთვის ტყუოდა. იცოდა შვილის ზუსტი მისამართი და მალავდა. ხელს უწყობდა მიმალვაში მაოდ ფოთე ულიის ადამიანს, შვილებისათვის რომ საზრდოს მიაკვლიო ენანებოდა.

— რა უჭირს, — განაცხადა მან პირადად საუბარში. — შიმშილით კი არ დაიხოცებიან ბავშვები, დედა ჰყავს და შეინახოს!

ბოლოს და ბოლოს, სად დაიმალებოდა ლევან სამკაშვილი.. ბოლო სამი წელის განმავლობაში მას ექვსი ათასი მანეთი შემოსავალი ჰქონდა და არც ერთი კაპიკი არ გაუგზავნია ცოლ-შვილისათვის...

— ნუ დაგვიმალავთ, გვითხარით, იქნებ ვიქნეთ რაიმე ისეთი ბრალით მაზეზი, რის გამოც იძულებული ბრალით თავი დაგანებებინათ ცოლ-შვილისათვის? — შეეკითხნენ ლევანს.

დადუმდა, ვერაფერი თქვა.

— ახალ საცოლეს ეძებსო, გაიგეთ, ხმორია?

არც ამ კითხვაზე გაიპასუხა.

ყველამ, ვინც საუბრის დროს გვესწრებოდა, შიგნეთნა იგი:

— ორსი არა ხარ შვილებისა!

— ამის შემდეგ დასანდობია?

— საკუთარი შვილების აბუჩად აგდებისათვის მკაცრად უნდა დაისაჯოს.

— მამობის ღირსი არ არის, უფლება ჩამოერთვეს!

მართლაც. ალბ. რომელიც ეძებ ლები, ბეურბის ცოლ-შვილს, ინანებ მათთვის ალერსი, სითბო, სიხარული, სიყვარული. ლოკ-ბერი. ანბა ღირსია მამობისა?!

ᲑᲘᲝᲠᲒᲘ ᲞᲐᲞᲘᲐᲨᲕᲘᲚᲘ.

ᲬᲘᲚᲘᲕᲘᲖᲘᲐ

25 მაისი

ᲞᲘᲠᲕᲔᲚᲘ ᲞᲠᲝᲒᲠᲐᲛᲘᲗ

10.35 — ახალი ამბები (გადმოცემა მოსკოვიდან), 10.45 — ბავშვებისათვის (გადმოცემა მოსკოვიდან), 11.15 — კონცერტი, 12.20 — საქართველოს ფერადი ტელევიზია. მხატვრული ფილმი „ზეიმოსნური ხასიათი“, 14.00 — კინონარკვევი — „გვერდი“, 14.30 — ახალი ამბები, (გადმოცემა მოსკოვიდან), 17.00 — აბიტურიენტთა დასახმარებლად — ლექცია ქიმიაში, 17.45 — კინონარკვევი — „ონავრები“, 17.55 — ახალი ამბები, 18.00 ᲝᲚᲘᲛᲞᲘᲣᲠᲘ ᲢᲣᲠᲜᲘᲠᲘᲡ ᲨᲔᲣᲡᲐᲠᲔᲕᲘ ᲛᲐᲯᲠᲘᲡ ᲤᲘᲜᲐᲚᲘ ᲡᲡᲠ-ᲡᲐᲤᲠᲐᲜᲒᲔᲗᲘ (გადმოცემა საფრანგეთიდან). 19.45 — რუსთაველის სახელობის სახელმწიფო აკადემიური თეატრის სპექტაკლი „ხიდი“. შესვენების დროს „მოამბე“, 22.40 — „კანონიერების სადარაჯოზე“. საბჭოთა კავშირის პროკურატურის 50 წლისთავისადმი მიძღვნილი გადაცემა. საბჭოთა კავშირის გენერალური პროკურორის ამხ. რ. რუდენკოს გამოსვლა (ვიდეოჩანაწერი), 23.10 „ვრემია“ — საინფორმაციო პროგრამა — გადმოცემა მოსკოვიდან (ვიდეოჩანაწერი).

ᲛᲔᲝᲠᲔ ᲞᲠᲝᲒᲠᲐᲛᲘᲗ

18.20 — სკოლების დასახმარებლად — მათემატიკა (გეომეტრიული ამგებანი მეხუთეკლასელთათვის, გადაცემა პირველი), 19.05 — სკოლების დასახმარებლად — ფიზიკა (რადიოგადაცემისა და მიღების ძირითადი პრინციპები, გადაცემა მეორე), 19.50 — განცხადებები, 19.55 — საქართველოს ფერადი ტელევიზია. „მულტიკინანი“. ნახატი ფილმი „ალი“, 20.25 — სტუდენტთა დასახმარებლად — ლექცია მხატვლობით გეომეტრიაში, 21.55 — კინოპროგრამა „ციმბირის ჰორიზონტი“, „საჭირო ხარ“, 22.40 — მოკლეტრაგიანი ფილმი — „პავლანი“.

26 მაისი

ᲞᲘᲠᲕᲔᲚᲘ ᲞᲠᲝᲒᲠᲐᲛᲘᲗ

10.35 — ახალი ამბები (გადმოცემა მოსკოვიდან), 10.45 — მოსწავლეთათვის — „ნორჩ პიანისტთა კონკურსი“, 11.15 — მხატვრული ფილმი — „სევასტოპოლი“, 12.45 — „ცირკის ჩირაღდნები“ (გადმოცემა მოსკოვიდან), 13.35 — „ახალი ამბები“ (გადმოცემა მოსკოვიდან), 16.20 — აბიტურიენტთათვის, — ლექცია ქართულ ენაში, 17.05 — აბიტურიენტთათვის — ლექცია ფიზიკაში, 17.50 — ახალი ამბები, 17.55 — განცხადებები, 18.00 — მოსწავლეთათვის სატელევიზიო ჟურნალი — „კოცონი“, 18.40 — გადაცემა ეროვნული ბიბლიოთეკა „ბიბლიოთეკა“, 19.00 — „ახალი ამბები“ (გადმოცემა მოსკოვიდან), 19.10 — „სოციალიზმის სამყარო“ (გადმოცემა მოსკოვიდან), 19.40 — ახალგაზრდული საქმეები, 20.00 — „მოამბე“ — საინფორმაციო პროგრამა, 20.25 — სამეურნეო ანგარიშის სრულყოფის გზები, 20.40 — საქართველოს ფერადი ტელევიზია — გაყანჩელი. სიუიტა. „ძველი თბილისის სურათები“, 21.20 — საბჭოთა პროკურატურის 50 წლისთავისადმი მიძღვნილი საზეიმო სხდომა (ვიდეოჩანაწერი თბილისის ოპერისა და ბალეტის სახელმწიფო აკადემიური თეატრიდან), 22.00 — „ვრემია“ — საინფორმაციო პროგრამა (გადმოცემა მოსკოვიდან), 22.30 — ფერადი ტელევიზია — საქართველოს სსრ-ში შესვლა შეხვედრა საბჭოთა კავშირისა და გერმანიის ფედერაციული რესპუბლიკის ნაკრებს ბუნდესლიგა (ვიდეოჩანაწერი), 23.10 „ვრემია“ — საინფორმაციო პროგრამა — გადმოცემა მოსკოვიდან (ვიდეოჩანაწერი).

ᲛᲔᲝᲠᲔ ᲞᲠᲝᲒᲠᲐᲛᲘᲗ

18.20 — სკოლების დასახმარებლად — ფიზიკა (ელექტრული ველი, ელექტრული ველის ძალა, ელექტრული ველის ენერგია), 19.05 — სკოლების დასახმარებლად — ბიოლოგია (ადამიანი), 19.50 — ანბანი, 20.00 — „ახალი ამბები“ (გადმოცემა მოსკოვიდან), 20.15 — „ბავშვთა ეკრანი“ — „ბოლოს ბანაკში“, 21.15 — „ბავშვთა ეკრანი“ — „ბოლოს ბანაკში“, 21.45 — „ბავშვთა ეკრანი“ — „ბოლოს ბანაკში“, 22.15 — „ბავშვთა ეკრანი“ — „ბოლოს ბანაკში“, 22.45 — „ბავშვთა ეკრანი“ — „ბოლოს ბანაკში“, 23.15 — „ბავშვთა ეკრანი“ — „ბოლოს ბანაკში“, 23.45 — „ბავშვთა ეკრანი“ — „ბოლოს ბანაკში“, 24.15 — „ბავშვთა ეკრანი“ — „ბოლოს ბანაკში“, 24.45 — „ბავშვთა ეკრანი“ — „ბოლოს ბანაკში“, 25.15 — „ბავშვთა ეკრანი“ — „ბოლოს ბანაკში“, 25.45 — „ბავშვთა ეკრანი“ — „ბოლოს ბანაკში“, 26.15 — „ბავშვთა ეკრანი“ — „ბოლოს ბანაკში“, 26.45 — „ბავშვთა ეკრანი“ — „ბოლოს ბანაკში“, 27.15 — „ბავშვთა ეკრანი“ — „ბოლოს ბანაკში“, 27.45 — „ბავშვთა ეკრანი“ — „ბოლოს ბანაკში“, 28.15 — „ბავშვთა ეკრანი“ — „ბოლოს ბანაკში“, 28.45 — „ბავშვთა ეკრანი“ — „ბოლოს ბანაკში“, 29.15 — „ბავშვთა ეკრანი“ — „ბოლოს ბანაკში“, 29.45 — „ბავშვთა ეკრანი“ — „ბოლოს ბანაკში“, 30.15 — „ბავშვთა ეკრანი“ — „ბოლოს ბანაკში“, 30.45 — „ბავშვთა ეკრანი“ — „ბოლოს ბანაკში“, 31.15 — „ბავშვთა ეკრანი“ — „ბოლოს ბანაკში“, 31.45 — „ბავშვთა ეკრანი“ — „ბოლოს ბანაკში“, 32.15 — „ბავშვთა ეკრანი“ — „ბოლოს ბანაკში“, 32.45 — „ბავშვთა ეკრანი“ — „ბოლოს ბანაკში“, 33.15 — „ბავშვთა ეკრანი“ — „ბოლოს ბანაკში“, 33.45 — „ბავშვთა ეკრანი“ — „ბოლოს ბანაკში“, 34.15 — „ბავშვთა ეკრანი“ — „ბოლოს ბანაკში“, 34.45 — „ბავშვთა ეკრანი“ — „ბოლოს ბანაკში“, 35.15 — „ბავშვთა ეკრანი“ — „ბოლოს ბანაკში“, 35.45 — „ბავშვთა ეკრანი“ — „ბოლოს ბანაკში“, 36.15 — „ბავშვთა ეკრანი“ — „ბოლოს ბანაკში“, 36.45 — „ბავშვთა ეკრანი“ — „ბოლოს ბანაკში“, 37.15 — „ბავშვთა ეკრანი“ — „ბოლოს ბანაკში“, 37.45 — „ბავშვთა ეკრანი“ — „ბოლოს ბანაკში“, 38.15 — „ბავშვთა ეკრანი“ — „ბოლოს ბანაკში“, 38.45 — „ბავშვთა ეკრანი“ — „ბოლოს ბანაკში“, 39.15 — „ბავშვთა ეკრანი“ — „ბოლოს ბანაკში“, 39.45 — „ბავშვთა ეკრანი“ — „ბოლოს ბანაკში“, 40.15 — „ბავშვთა ეკრანი“ — „ბოლოს ბანაკში“, 40.45 — „ბავშვთა ეკრანი“ — „ბოლოს ბანაკში“, 41.15 — „ბავშვთა ეკრანი“ — „ბოლოს ბანაკში“, 41.45 — „ბავშვთა ეკრანი“ — „ბოლოს ბანაკში“, 42.15 — „ბავშვთა ეკრანი“ — „ბოლოს ბანაკში“, 42.45 — „ბავშვთა ეკრანი“ — „ბოლოს ბანაკში“, 43.15 — „ბავშვთა ეკრანი“ — „ბოლოს ბანაკში“, 43.45 — „ბავშვთა ეკრანი“ — „ბოლოს ბანაკში“, 44.15 — „ბავშვთა ეკრანი“ — „ბოლოს ბანაკში“, 44.45 — „ბავშვთა ეკრანი“ — „ბოლოს ბანაკში“, 45.15 — „ბავშვთა ეკრანი“ — „ბოლოს ბანაკში“, 45.45 — „ბავშვთა ეკრანი“ — „ბოლოს ბანაკში“, 46.15 — „ბავშვთა ეკრანი“ — „ბოლოს ბანაკში“, 46.45 — „ბავშვთა ეკრანი“ — „ბოლოს ბანაკში“, 47.15 — „ბავშვთა ეკრანი“ — „ბოლოს ბანაკში“, 47.45 — „ბავშვთა ეკრანი“ — „ბოლოს ბანაკში“, 48.15 — „ბავშვთა ეკრანი“ — „ბოლოს ბანაკში“, 48.45 — „ბავშვთა ეკრანი“ — „ბოლოს ბანაკში“, 49.15 — „ბავშვთა ეკრანი“ — „ბოლოს ბანაკში“, 49.45 — „ბავშვთა ეკრანი“ — „ბოლოს ბანაკში“, 50.15 — „ბავშვთა ეკრანი“ — „ბოლოს ბანაკში“, 50.45 — „ბავშვთა ეკრანი“ — „ბოლოს ბანაკში“, 51.15 — „ბავშვთა ეკრანი“ — „ბოლოს ბანაკში“, 51.45 — „ბავშვთა ეკრანი“ — „ბოლოს ბანაკში“, 52.15 — „ბავშვთა ეკრანი“ — „ბოლოს ბანაკში“, 52.45 — „ბავშვთა ეკრანი“ — „ბოლოს ბანაკში“, 53.15 — „ბავშვთა ეკრანი“ — „ბოლოს ბანაკში“, 53.45 — „ბავშვთა ეკრანი“ — „ბოლოს ბანაკში“, 54.15 — „ბავშვთა ეკრანი“ — „ბოლოს ბანაკში“, 54.45 — „ბავშვთა ეკრანი“ — „ბოლოს ბანაკში“, 55.15 — „ბავშვთა ეკრანი“ — „ბოლოს ბანაკში“, 55.45 — „ბავშვთა ეკრანი“ — „ბოლოს ბანაკში“, 56.15 — „ბავშვთა ეკრანი“ — „ბოლოს ბანაკში“, 56.45 — „ბავშვთა ეკრანი“ — „ბოლოს ბანაკში“, 57.15 — „ბავშვთა ეკრანი“ — „ბოლოს ბანაკში“, 57.45 — „ბავშვთა ეკრანი“ — „ბოლოს ბანაკში“, 58.15 — „ბავშვთა ეკრანი“ — „ბოლოს ბანაკში“, 58.45 — „ბავშვთა ეკრანი“ — „ბოლოს ბანაკში“, 59.15 — „ბავშვთა ეკრანი“ — „ბოლოს ბანაკში“, 59.45 — „ბავშვთა ეკრანი“ — „ბოლოს ბანაკში“, 60.15 — „ბავშვთა ეკრანი“ — „ბოლოს ბანაკში“, 60.45 — „ბავშვთა ეკრანი“ — „ბოლოს ბანაკში“, 61.15 — „ბავშვთა ეკრანი“ — „ბოლოს ბანაკში“, 61.45 — „ბავშვთა ეკრანი“ — „ბოლოს ბანაკში“, 62.15 — „ბავშვთა ეკრანი“ — „ბოლოს ბანაკში“, 62.45 — „ბავშვთა ეკრანი“ — „ბოლოს ბანაკში“, 63.15 — „ბავშვთა ეკრანი“ — „ბოლოს ბანაკში“, 63.45 — „ბავშვთა ეკრანი“ — „ბოლოს ბანაკში“, 64.15 — „ბავშვთა ეკრანი“ — „ბოლოს ბანაკში“, 64.45 — „ბავშვთა ეკრანი“ — „ბოლოს ბანაკში“, 65.15 — „ბავშვთა ეკრანი“ — „ბოლოს ბანაკში“, 65.45 — „ბავშვთა ეკრანი“ — „ბოლოს ბანაკში“, 66.15 — „ბავშვთა ეკრანი“ — „ბოლოს ბანაკში“, 66.45 — „ბავშვთა ეკრანი“ — „ბოლოს ბანაკში“, 67.15 — „ბავშვთა ეკრანი“ — „ბოლოს ბანაკში“, 67.45 — „ბავშვთა ეკრანი“ — „ბოლოს ბანაკში“, 68.15 — „ბავშვთა ეკრანი“ — „ბოლოს ბანაკში“, 68.45 — „ბავშვთა ეკრანი“ — „ბოლოს ბანაკში“, 69.15 — „ბავშვთა ეკრანი“ — „ბოლოს ბანაკში“, 69.45 — „ბავშვთა ეკრანი“ — „ბოლოს ბანაკში“, 70.15 — „ბავშვთა ეკრანი“ — „ბოლოს ბანაკში“, 70.45 — „ბავშვთა ეკრანი“ — „ბოლოს ბანაკში“, 71.15 — „ბავშვთა ეკრანი“ — „ბოლოს ბანაკში“, 71.45 — „ბავშვთა ეკრანი“ — „ბოლოს ბანაკში“, 72.15 — „ბავშვთა ეკრანი“ — „ბოლოს ბანაკში“, 72.45 — „ბავშვთა ეკრანი“ — „ბოლოს ბანაკში“, 73.15 — „ბავშვთა ეკრანი“ — „ბოლოს ბანაკში“, 73.45 — „ბავშვთა ეკრანი“ — „ბოლოს ბანაკში“, 74.15 — „ბავშვთა ეკრანი“ — „ბოლოს ბანაკში“, 74.45 — „ბავშვთა ეკრანი“ — „ბოლოს ბანაკში“, 75.15 — „ბავშვთა ეკრანი“ — „ბოლოს ბანაკში“, 75.45 — „ბავშვთა ეკრანი“ — „ბოლოს ბანაკში“, 76.15 — „ბავშვთა ეკრანი“ — „ბოლოს ბანაკში“, 76.45 — „ბავშვთა ეკრანი“ — „ბოლოს ბანაკში“, 77.15 — „ბავშვთა ეკრანი“ — „ბოლოს ბანაკში“, 77.45 — „ბავშვთა ეკრანი“ — „ბოლოს ბანაკში“, 78.15 — „ბავშვთა ეკრანი“ — „ბოლოს ბანაკში“, 78.45 — „ბავშვთა ეკრანი“ — „ბოლოს ბანაკში“, 79.15 — „ბავშვთა ეკრანი“ — „ბოლოს ბანაკში“, 79.45 — „ბავშვთა ეკრანი“ — „ბოლოს ბანაკში“, 80.15 — „ბავშვთა ეკრანი“ — „ბოლოს ბანაკში“, 80.45 — „ბავშვთა ეკრანი“ — „ბოლოს ბანაკში“, 81.15 — „ბავშვთა ეკრანი“ — „ბოლოს ბანაკში“, 81.45 — „ბავშვთა ეკრანი“ — „ბოლოს ბანაკში“, 82.15 — „ბავშვთა ეკრანი“ — „ბოლოს ბანაკში“, 82.45 — „ბავშვთა ეკრანი“ — „ბოლოს ბანაკში“, 83.15 — „ბავშვთა ეკრანი“ — „ბოლოს ბანაკში“, 83.45 — „ბავშვთა ეკრანი“ — „ბოლოს ბანაკში“, 84.15 — „ბავშვთა ეკრანი“ — „ბოლოს ბანაკში“, 84.45 — „ბავშვთა ეკრანი“ — „ბოლოს ბანაკში“, 85.15 — „ბავშვთა ეკრანი“ — „ბოლოს ბანაკში“, 85.45 — „ბავშვთა ეკრანი“ — „ბოლოს ბანაკში“, 86.15 — „ბავშვთა ეკრანი“ — „ბოლოს ბანაკში“, 86.45 — „ბავშვთა ეკრანი“ — „ბოლოს ბანაკში“, 87.15 — „ბავშვთა ეკრანი“ — „ბოლოს ბანაკში“, 87.45 — „ბავშვთა ეკრანი“ — „ბოლოს ბანაკში“, 88.15 — „ბავშვთა ეკრანი“ — „ბოლოს ბანაკში“, 88.45 — „ბავშვთა ეკრანი“ — „ბოლოს ბანაკში“, 89.15 — „ბავშვთა ეკრანი“ — „ბოლოს ბანაკში“, 89.45 — „ბავშვთა ეკრანი“ — „ბოლოს ბანაკში“, 90.15 — „ბავშვთა ეკრანი“ — „ბოლოს ბანაკში“, 90.45 — „ბავშვთა ეკრანი“ — „ბოლოს ბანაკში“, 91.15 — „ბავშვთა ეკრანი“ — „ბოლოს ბანაკში“, 91.45 — „ბავშვთა ეკრანი“ — „ბოლოს ბანაკში“, 92.15 — „ბავშვთა ეკრანი“ — „ბოლოს ბანაკში“, 92.45 — „ბავშვთა ეკრანი“ — „ბოლოს ბანაკში“, 93.15 — „ბავშვთა ეკრანი“ — „ბოლოს ბანაკში“, 93.45 —