დღევანდელი სიტყვა — ხვალინდელი საქმე!

პროლეტარებო ყველა ქვეყნისა, შეერთდით!

კომუნისტი

საქართველოს კომუნისტური პარტიის ცენტრალური კომიტეტის, საქართველოს სსრ უმაღლესი საბჭოსა და საქართველოს სსრ მინისტრთა საბჭოს ორგანო

КОМУНИСТИ — ОРГАН ЦК КП ГРУЗИИ, ВЕРХОВНОГО СОВЕТА ГРУЗИНСКОЙ ССР И СОВЕТА МИНИСТРОВ ГРУЗИНСКОЙ ССР

14 ივლისი კვირა 1974 ფასი 2 კაპ.

გაზეთი გამოდის 1920 წლის 3 ივნისიდან ● № 163 (15984)

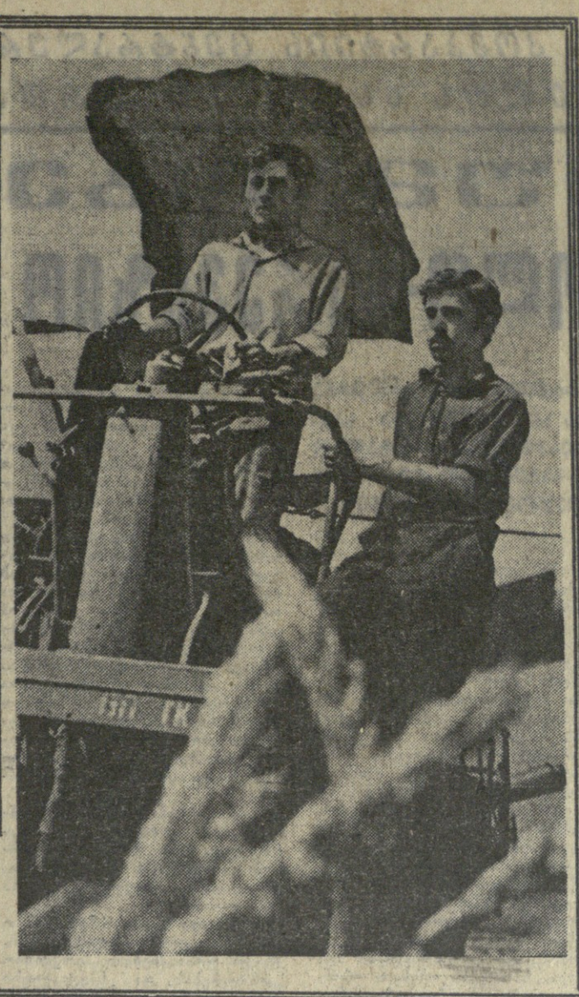

კომკავშირული აგრეგატი

სიღნაღის რაიონის ძველი ანაგის კოლმეურნეობის კომკავშირული აგრეგატი — კომბაინერი როლანდ გოგინაშვილი და მეშტურვალე ამირან გენაშვილი. ისინი ყოველ ჰექტარზე 35 ცენტნერ ხორბალს იღებენ.

ს. კილაძის ფოტო.

1974 — შესრულების შემოწმების წელი

ცხოვრებისა და საქმის ერთიანობა მთელი ჩვენი ცხოვრების მნიშვნელოვანი პრინციპია. ამიტომ კომუნისტური პარტია ზრდის ადამიანებს მიცემული სიტყვისადმი, მიღებული გადაწყვეტილებებისადმი. პატივისცემის ხულისკვეთებით, ამოწმებს, რამდენად წარმატებით ხორციელდება ეს გადაწყვეტილებანი ცხოვრებაში.

ცნობილია, თუ რა დიდ მნიშვნელობას ანიჭებდა ვ. ი. ლენინი პარტიულ გადაწყვეტილებათა შესრულების შემოწმებასა და კონტროლს.

„ადამიანთა შემოწმება და საქმის ფაქტიური შესრულების შემოწმება — ეს, კიდევ ეს, მხოლოდ ეს არის აწყობად მთელი მოუშაობის, მთელი პოლიტიკის ღერძი“. დიდი ბელადის ეს სიტყვები თავის სიმწვავეს ინარჩუნებს და ახალი ძალით ღელვრს ჩვენს დღეებში.

შესრულების შემოწმებისა და კონტროლის საკითხებს დიდი ყურადღება დაუთმეს სკკპ XXIV ყრილობამ, პარტია ცენტრალური კომიტეტის დეკემბრის პლენუმმა, საქართველოს კომპარტიის ცენტრალური კომიტეტის უკანასკნელმა პლენუმებმა.

ჩვენი რესპუბლიკის პარტიულმა ორგანიზაციამ ბოლო ორი წლის მანძილზე დიდი მუშაობა გასწია შესრულების სწორი შემოწმებისა და კონტროლისათვის. სკკპ ცენტრალური კომიტეტი, საქართველოს კომუნისტები, ყველა მშრომელი ღირსეულად აფასებენ და ხავსებით უჭერენ მხარს რესპუბლიკის კომუნისტური პარტიის ცენტრალური კომიტეტის მტკიცე, თანმიმდევრულ კურსს, რომლის მიზანია ხახალხო მეურნეობის პარტიული ხელმძღვანელობის განუხრელი გაუმჯობესება. პარტიული და ხახელმწიფო დისციპლინის განმტკიცება, კადრების პასუხისმგებლობის ამაღლება, იდეოლოგიური მუშაობის გაძლიერება, ყოველგვარ ანტიხაზოგადოებრივ მოვლენათა აღმოფხვრა.

შესრულების სწორმა, უნარიანმა შემოწმებამ კონკრეტული, ოპერატიული გახადა ხელმძღვანელობა, მასში აისახა ხელმძღვანელი პარტიული ორგანოების მუშაობის საერთო ხტილი. მანვე ჩაუნერგა მუშაკებს მაღალი მომთხოვნელობა საკუთარი თავისა და სხვებისადმი, აამაღლა პასუხისმგებლობის გრძნობა, განამტკიცა ეპარტიული და ხახელმწიფო დისციპლინა.

მეხამე წელია საქართველოს დედაქალაქის პარტიული ორგანიზაცია ცხოვრობს და შრომობს პარტიის თბილისის საქალაქო კომიტეტის შუახეზე სკკპ ცენტრალური კომიტეტის ეპოქალური დადგენილების ცხოველმყოფელი ზემოქმედებით. ამ დადგენილებით ამოწმებენ თავიანთ ნაბიჯებს პარტიის საოლქო, საქალაქო და რაიონული კომიტეტები. ისინი ახლა უფრო ღრმად სწვდებიან ეკონომიური და სოციალური განვითარების მრავალმხრივ პრობლემებს, იმდიდრებენ გამოცდილებას, სწორად განსაზღვრავენ მთავარ მიმართულებებს წარმოების ეფექტიანობის ამაღლებისათვის ბრძოლაში. შედეგებიც თვალწინ გვაქვს. ხუთწლედის მესამე, გადამწყვეტი წელი და მიმდინარე, განსაზაზღვრელი წლის განვლილი პერიოდი აღინიშნა ახალი წარმატებებით სამეურნეო და კულტურული მშენებლობაში. ამ მხრივ საუკეთესო მაგალითს იძლევა თბილისის ლენინის რაიონის პარტიული ორგანიზაცია. წარმატებებში ეფუძნება ხიტყვას ამბობს შესრულების შემოწმება, როგორც პარტიული ხელმძღვანელობის განუყოფელი ნაწილი, მთელი ორგანიზატორული მუშაობის საფუძველი.

ახალი ფორმები და მეთოდები, რომლებიც თანდათან ინერგება ქუთაისის საქალაქო პარტიული ორგანიზაციის მოღვაწეობაში, იმ თანმიმდევრული და შუმდგი ძიების შედეგია, რასაც უკანასკნელ წლებში აქ ეწევიან. ამ მოღვაწეობის ხასიხეი ქვა თვით ცხოვრება, კომუნისტური მშენებლობის პრაქტიკა. პარტიის საქალაქო კომიტეტის მიერ განხორციელებულ მთელ რიგ პრინციპულ ღონისძიებებს ეკონომიკის აღმავლობის, პარტიული, ხახელმწიფო და ხახალმწიფო დისციპლინის განმტკიცების, შრომის ორგანიზაციის გაუმჯობესების, მშრომელთა აქტივობის ზრდის, მიღებულ გადაწყვეტილებათა წარმატებით შესრულებისათვის სასურველი შედეგები მოსდევს. რეესდან ბევრისათვის ეს კარგად არის ცნობილი. მაგრამ თუ როგორი მდგომარეობა იყო ქალაქში არც თუ დიდი ხნის წინათ, ამას მოწმობს ერთი ასეთი ფაქტიც: 1971-1972 წლებში საქალაქო კომიტეტმა მიიღო 450-მდე სხვადასხვა სახის დადგენილება, რომელთაგან ბევრს განხორციელება ვერ ეღირსა და ქაღალდზე დარჩა.

საქართველოს სსრ სახალხო მეურნეობის შემდგომი განვითარების ღონისძიებათა შესახებ სკკპ ცენტრალური კომიტეტისა და სსრ კავშირის მინისტრთა საბჭოს დადგენილების შესახრულებლად რესპუბლიკის შრომელთა წარმატებების თვალსაჩინო დადასტურებაა ჩვენი ეკონომიკის აღმავლობა განსაკუთრებით გასული წლისა და მეცხრე ხუთწლედის მეოთხე. განსაზაზღვრელი წლის განვლილ თვეებში. მიმდინარე წელს. ისევე, როგორც უახლოეს წინა პერიოდს, რესპუბლიკაში სხვა პოზიტიურ მოვლენებთან ერთად ახასიათებს პარტიული, სახელმწიფო. შრომითი, საწარმოო დისციპლინის შემდგომი განმტკიცება. მრავალი შრომითი კოლექტივის მაგალითი ცხადყოფს, რომ ისინი წარმოადგენენ პოლიტიკურად მომწიფებულ სოციალურ ორგანიზმებს, რომლებსაც უნარი შესწევთ თავიანთ სამოქმედო უბნებზე გადაჭრან ყველაზე საარსებო საკითხები და დაამყაროონ სრული წესრიგი.

მაგრამ, ყოველივე ამასთან ერთად, არ უნდა დავივიწყოთ, რომ პარტიის ზოგიერთი საქალაქო და რაიონული კომიტეტი, მთელი რიგი პირველადი პარტორგანიზაციები ჯერ კიდევ საკმაოდ ზუსტად და ოპერატიულად როდი მუშაობენ შესრულების შემოწმების საკითხებზე. უფრო მეტიც. ისინი ხშირად იღებენ ნაკლებად კვალიფიციურ, ცუდად გაანზრებულ დადგენილებებს, ხოლო ზოგიერთ სწორ, გონივრულ გადაწყვეტილებას არ განამტკიცებენ ცოცხალი ორგანიზატორული მუშაობით, რის გამოც მათ განხორციელება არ უწერია.

როგორც ამას წინათ შემდგარ პარტიის წყალტუბოს რაიკომის პლენუმზე აღინიშნა, ხელმძღვანელობის რაიონული რგოლი (პარტიის რაიკომი, მშრომელთა დეპუტატების რაიხაბჭოს აღმასკომი და სხვ.) ჯერ კიდევ არ გათავისუფლებულა მუშაობის ისეთი მანკიერი სტილისაგან, როცა საკითხების განხილვა თვითმიზნად აქვთ გადაქცეული, და მათ შესახებ, მიღებულ დადგენილებებს შედეგი არ მოსდევს. აღსანიშნავია, რომ ბოლო ორი წლის მანძილზე პარტიის რაიკომმა და რაიხაბჭოს აღმასკომმა 9-ჯერ იმსჯელეს უნებართვო ბინათმშენებლობის საკითხებზე, მაგრამ მდგომარეობა ამ მხრივ არსებითად არ შეცვლილა. აქვე უკანასკნელი სამ წელიწადში 11-ჯერ განიხილეს მიწათსარგებლობასთან დაკავშირებული საკითხები. ამასთან მიღებულ დადგენილებებზე, მოხსენებითს ბარათებზე, ცნობებსა და ახსნა-განმარტებებზე დაიხარჯა ბევრი შეელანი, ქაღალდი, მრავალი ადამიანის შრომა. მაგრამ, ყოველივე ამას მიუხედავად, ზოგან მიწების დატაცებისა და მიწათსარგებლობის წესების სხვა დარღვევები შემცირების ნაცვლად კიდეც გაიზარდა.

ჩვენ ჯერ კიდევ ბევრი გადაუწყვეტელი პრობლემა, ნაკლი და ხარვეზი გვაქვს, მაგრამ გადადგმული პირველი ნაბიჯები პერსპექტივაში დიდი იმედების მომც

ია. სამეურნეო და კულტურული მშენებლობისადმი ხელმძღვანელობა ხავსებით შეეხაბამება პარტიული ცხოვრებისა და პარტიული ხელმძღვანელობის ლენინური ნორმებსა და პრინციპებს.

ამოცანა ის არის, რომ არამც და არამც არ დავმშვიდდეთ მიღწეულით, პატიოსნად, მთელი ხალხის წინაშე უფრო გაბედულად ვამხილოთ მუშაობის ნაკლოვანებანი, ხამკვდრო-ხახიოცხლო ბრძოლა გამოვუცხადოთ ჩვენი ხაზოგადოების ანტიპოდებს მანამდე, ხანამ ამ ბრძოლას ლოგიკურ დასახრულამდე არ მივიყვანთ.

საქართველოს პარტიული ორგანიზაციის ცხოვრებაში დადგა თვისებრივად ახალი, ჩვენი ბრძოლის ყველაზე ძნელი და ყველაზე გადამწყვეტი ეტაპი. ამ ეტაპისაგან მოველოთ ყველა პირველადი პარტიული ორგანიზაციის ხაქმიანობის ძირეულ გარდაქმნას, ყველა შრომითი კოლექტივის ბრძოლისუნარიანობის ამაღლებას. ამიტომ ახლა ხაჭიროა მთელი ჩვენი ყურადღება მივაპყროთ პირველადს პარტორგანიზაციებს, შრომითს კოლექტივებს, სადაც არსებითად წყდება ყოველი საქმის წარმატების ბედი. შესრულების შემოწმების მდგომარეობა თვითეულ ფრონტის კოლექტივში უწინარეს ყოვლისა ფასდება საქმეთა ფაქტიური მდგომარეობის მიხედვით. ამიტომ პირველადი პარტორგანიზაციების კონტროლის ფუნქციებს განსაკუთრებით დიდი მნიშვნელობა ენიჭება. ჩვენი ყოველდღიური ხაზრუნავი უნდა იყოს პარტიული, ხაბჭოთა, სამეურნეო, პროფკავშირული, კომკავშირული და სხვა ხაზოგადოებრივი ორგანიზაციების მუშაობის სტრუქტურის, სტილისა და მეთოდის შემდგომი ხრულყოფა.

შესრულების შემოწმების ქმედითობა ბევრად არის დამოკიდებული მიღებულ დადგენილებათა ხარისხზე, იმაზე, თუ რამდენად უპასუხებენ ისინი ცხოვრების მოთხოვნებს, ჩვენ გვჭირდება არა ზოგადი, არაფრისმთქმელი გადაწყვეტილებანი, არამედ ხაგრძნობი, კონკრეტული დადგენილებანი. რომლებიც ცოცხალი, ოპერატიული, ქმედითი კონტროლის ხაშუალებას მოგვცემს.

პარტიული კომიტეტების, პარტბიუროების, პირველადი პარტორგანიზაციების მდივნების მოვალეობაა უზრუნველყონ მუდმივი კონტროლი მიღებული გადაწყვეტილებათა შესრულებისადმი, დროულად განსაზღვრონ, თუ რის გაკეთებაა ხაჭირო, აამაღლონ მომთხოვნელობა შემსრულებლებისადმი, მკაცრად, პერსონალური წესით მოსთხოვონ პასუხი ხაქმის ჩამშლელებს და დასაჯონ ისინი. გადაწყვეტილებათა შესრულებისადმი კონტროლის წარმატებით განხორციელება შეუძლებელია შტატის მუშაკთა ძალებით. ამიტომ ამ საქმეში ფართოდ უნდა მოვიზიდოთ პარტიული აქტივი.

ახლა ისე, როგორც არასდროს, საჭიროა მჭიდროდ შევუფლოთ მინდობილი საქმისათვის კოლექტიური ხელმძღვანელობა კადრების პერსონალურ პასუხისმგებლობას. შემოწმების შედეგებმა ხელი უნდა შეუწყოს ახალ ადამიანთა დაწინაურებას, რომლებსაც უნარი შესწევთ მოქმედებაში მოიყვანონ წარმოების ზრდის რეზერვები.

— 1974 წელი, როგორც ეს კვლავ ბაზგასმით აღინიშნა საქართველოს კომპარტიის ცენტრალური კომიტეტის XIII პლენუმზე, — უნდა გახდეს რესპუბლიკის პარტიული ორგანიზაციის საქმიანობის ყველა სფეროში ამ ბოლო დროს მიღებული ყველა გადაწყვეტილების ფაქტიური შესრულების უმაცრესი შემოწმების წელი. პლენუმმა მოითხოვა გაძლიერდეს მიღებულ გადაწყვეტილებათა შესრულებისადმი კონტროლი, განმტკიცდეს შესრულების კულტურა, შესრულების დისციპლინა.

შეუძლებელია აუღელვებლად წაიკითხოთ საქართველოს კომუნისტთა წერილი საბჭოთა კავშირის კომუნისტური პარტიის ცენტრალური კომიტეტისა და სსრ კავშირის მინისტრთა საბჭოსადმი, რომელიც გამოქვეყნდა პრესაში. რესპუბლიკის შემდგომი ეკონომიური და კულტურული აყვავებისათვის პარტიისა და მთავრობის ზრუნვის პასუხად ისინი აღუთქვამენ სკკპ ცენტრალური კომიტეტის პოლიტბიუროსა და პირადად ამხანაგ ლეონიდ ილიას-ძე ბრეჟნევს, რომ პარტიის დავალებას შეასრულებენ, პარტიის განაწესს განაბორტყილებენ.

კვლავაც მტკიცედ და თანმიმდევრულად დავამკვიდროთ ლენინური პარტიული სტილი სამეურნეო და ხაზოგადოებრივი ცხოვრების ყველა სფეროში! სწორედ ამ დიდ საქმეს ემსახურება კარგად დაყენებული შესრულების შემოწმება.

ნ. ვ. პოდგორნი მოსკოვში დაბრუნდა

12 ივლისს სომალის დემოკრატიული რესპუბლიკიდან მოსკოვში დაბრუნდა სსრ კავშირის უმაღლესი საბჭოს პრეზიდიუმის თავმჯდომარე ნ. ვ. პოდგორნი, რომელიც სომალში ოფიციალური ვიზიტით იყო სომალის დემოკრატიული რესპუბლიკის უმაღლესი რევოლუციური საბჭოს პრეზიდენტის გენერალ მოჰამედ სიად ბარეს მიწვევით.

საბჭოთა კავშირის ხახელმწიფო ალმებით მორთულ ენუკოფოს აეროდრომზე ნ. ვ. პოდგორნის შეხვედნენ ამხანაგები ი. ვ. ანტროპოვი, ა. ა. გრომეკო, ბ. ნ. პონომარიოვი, სსრ კავშირის უმაღლესი საბჭოს პრეზიდიუმის თავმჯდომარის მოადგილეები ვ. ა. იანსონი, გ. ს. ძორნინეკ, სსრ კავშირის მინისტრთა საბჭოს თავმჯდომარის მოადგილე ვ. ნ. ნოვიკოვი, სსრ კავშირის საპარლამენტო ჯგუფის თავმჯდომარის პირველი მოადგილე ი. ს. ხასრიდინოვი, სსრ კავშირის უმაღლესი საბჭოს პრეზიდიუმის მდივანი ვ. ვ. გორბაჩევ, სსრ კავშირის მინისტრები კ. ი. გალანშინი და ვ. ვ. ელიუტინი, სსრ კავშირის გენერალური პროკურორი რ. ა. რუდენკო, სსრ კავშირის უმაღლესი სასამართლოს თავმჯდომარე ლ. ნ. სმირნოვი, „ბიზეტის“ მთავარი რედაქტორი ლ. ნ. ტოლკუნოვი და სხვები.

შემხვედრთა შორის იყო სომალის დემოკრატიული რესპუბლიკის დროებითი საქმეთა რწმუნებული სსრ კავშირში აბდულაჰი აბდულაჰმან ადენი.

ნ. ვ. პოდგორნისთან ერთად მოსკოვში დაბრუნდნენ სსრ კავშირის მინისტრთა საბჭოს თავმჯდომარის მოადგილე ი. ვ. არხიპოვი, სსრ კავშირის საგარეო საქმეთა მინისტრის პირველი მოადგილე ვ. ვ. კუზნეცოვი, სსრ კავშირის თავდაცვის მინისტრის პირველი მოადგილე არმიის გენერალი ს. ლ. სოკოლოვი და სხვა ოფიციალური პირები. (საკდესი).

„სალუტ-3“ ფრენა გრძელდება

ფრენის მართვის ცენტრი. 13 ივლისი. (საკდესი). გუშინდელი სამუშაო დღე „სალუტ—3“ პილოტირებულ სამეცნიერო სადგურში ნაკლებად დამაბეზრელი იყო, ვიდრე ფრენის ჩვიულებრივი სამუშაო დღეები.

დილას კოსმონავტებმა პაველ პოპოვიჩმა და იური არტიუხინმა მოაწყეს რამდენიმე ტექნიკური ექსპერიმენტი ხელით მართვის სისტემების დასახვეწად. ალრეთვე იკვლევდნენ სინათლის პოლარიზაციას დედამიწის ატმოსფეროში.

ნასადილევს ეკიპაჟი ისვენებდა. კოსმონავტებმა დაალაგეს სადგურის სათავსები, შემდეგ შასრულეს მსუბუქი ფიზიკური ვარჯიში, ითამაშეს ჭადრაკი, ისმენდნენ მუსიკას.

დღეს 9 საათსა და 30 წუთზე მოსკოვის დროით დაიწყო პილოტირებული სამეცნიერო სადგურის ეკიპაჟის მეცხრე სამუშაო დღე. ორიენტაციის თაეს ეარგად გრძნობს. საბორტო სისტემები ნორმალურად მუშაობენ. „სალუტ—3“ სადგურის ფრენა გრძელდება.

საკდესის ცნობა

მიფრინავს „კოსმოს-666“

1974 წლის 12 ივლისს საბჭოთა კავშირში გაუშვეს დედამიწის მორიგი ხელოვნური თანამგზავრი „კოსმოს-666“. თანამგზავრზე დადგმული აპარატურა ნორმალურად მუშაობს. საკორდინაციო-გამოთვლითი ცენტრი ამუშავებს მიღებულ ინფორმაციას. (საკდესი).

თაობათა ერთი აზრი

ფიქრები საქართველოს კომუნისტთა წერილის გამო

პარტიის დავალებას შეასრულებთ! პარტიის განაწესს განავსორგიელებთ!

... ამ მიზნის მისაღწევად ყოველი ჩვენგანი მზად არის პატიოსნად, კეთილსინდისიერად, ძალღონის დაუზოგავად იზრომოს იმ უბანზე, რომელიც მოგვანდო სამშობლომ, პარტიამ, შეუპოვრად და მტკიცედ იბრძოლოს რესპუბლიკის სახალხო მეურნეობის ნამდვილი აყვავებისათვის, სამრეწველო და სასოფლო-სამეურნეო წარმოების ეფექტიანობის ამაღლებისათვის, მისი ინტენსიფიკაციის, შრომის ნაყოფიერების ზრდის, შინაგანი რესურსების ძიებისა და რაციონალური გამოყენების, შრომის უახლესი მეთოდების დანერგვის, მეცნიერულ-ტექნიკური პროგრესის დაჩქარების გზაზე.

საქართველოს კომუნისტთა წერილიდან სკკპ ცენტრალურ კომიტეტისა და სსრ კავშირის მინისტრთა საბჭოსადმი.

ნიკური პროგრესის დაჩქარების გზაზე.

საქართველოს კომუნისტთა წერილიდან სკკპ ცენტრალურ კომიტეტისა და სსრ კავშირის მინისტრთა საბჭოსადმი.

გული სიამაყით მევსება

აქართველოს კომუნისტთა წერილი სკკპ ცენტრალური კომიტეტისა და სსრ კავშირის მინისტრთა საბჭოსადმი ჩემთვის ახალი ამბავი არ ყოფილა, რადგან იგი განხილულ და მიღო ყველა პარტიულმა ორგანიზაციამ. მაგრამ როცა ფოსტალიონმა გუშინწინ გაზეთის ის ნომერი შემომტანა, რომელშიც ეს დოკუმენტი იყო დაბეჭდილი, რომ იტყვიან ხოლმე, წყაროსავით დაეგეზაფა და გულდასმით წავიკითხე.

ჩვენ, ძველი ვეტერანის ბოლშევიკები, რომლებიც საქართველოს კომუნისტთა 310-ათასიან არმიის ვეკუთვნით, ვამაყობთ საქართველოს მშრომელთა თავდადებული შრომით საბჭოთა სამშობლოს ძლიერებისათვის, სახელოვანი კომუნისტური პარტიისადმი ერთგულებისათვის.

სწორედ პარტიის საკმისადმი ერთგულებამ, რომელიც მუდამ დამახასიათებელი იყო საქართველოს კომუნისტებისათვის, თავისი ახალი გამოხატულება ჰპოვა ჩვენი სამშობლოსათვის ისეთ მნიშვნელოვან პერიოდში, როგორიც მეცხრე ხუთწლედია.

მრავალი მნიშვნელოვანი დოკუმენტის მომსწრე ვარ, მაგრამ ყველა მოლოდინს გადააჭარბა პარტიისა და მთავრობის ამ ეპოქალური მნიშვნელობის დოკუმენტმა, რომელიც მათ საბჭოთა საქართველოს შესახებ მიიღეს.

სკკპ ცენტრალური კომიტეტისა და სსრ კავშირის მინისტრთა საბჭოს დადგენილება „საქართველოს სსრ სახალხო მეურნეობის შემდგომი განვითარების შესახებ“, ხატოვანად რომ ვთქვათ, ჩვენი რესპუბლიკის ხალინდოლი ღიღე, ჩვენი შვილების შვილიშვილებისა და შვილთა შვილიშვილების მომავალია. ამიტომ ეჭვი არ მეპარება, რომ ქართველი კომუნისტები საქმედ აქცევენ პარტიისა და მთავრობისათვის მიცემულ სიტყვას.

სრულ კმაყოფილებას გამოვთქვამ და სავსებით ვუჭერ ხმას იმ კურსს, რომელსაც თითქმის ორი წელია მტკიცედ და თანმიმდევრულად ახორციელებს საქართველოს კომპარტიის ცენტრალური კომიტეტი ჩვენი რესპუბლიკის ეკონომიკისა და კულტურის აღმავლობისათვის, ყველგან და ყველაფერში სრული წესრიგის დამყარებისათვის.

ასეთია ჩემი — ძველი ბოლშევიკის ფიქრები და სურვილები საქართველოს კომუნისტთა წერილის გამო.

ა. კაკაბაძე,
სკკპ წევრი 1917 წლის იანვრიდან.

□

კომუნისტთა სიტყვას საქმით დავამშვენებთ

ჩვენი „კომუნისტ“-ში წაკითხე საქართველოს კომუნისტთა წერილი საბჭოთა კავშირის კომუნისტური პარტიის ცენტრალური კომიტეტისა და სსრ კავშირის მინისტრთა საბჭოსადმი. როგორ ღრმად დაფუძნერდი წერილის შინაარსს, დიდი სიამაყისა და განსაკუთრებული პასუხისმგებლობის გრძნობით ამეკვნა გული. პარტია მიღწეულით არასოდეს არ კმაყოფილდება. მუდამ ხალხის უმეტესი ყოფაცხოვრებისათვის ზრუნავს. ამის კიდევ ერთი დადასტურებაა სკკპ ცენტრალური კომიტეტისა და სსრ კავშირის მინისტრთა საბჭოს დადგენილება „საქართველოს სსრ სახალხო მეურნეობის შემდგომი განვითარების შესახებ“.

კომუნისტთა მრავალთასიანი არმიის წერილში გამოხატულია საქართველოს მშრომელთა ყველაზე გულწრფელი, ყველაზე ხანუკვარი ფიქრები და მოსწრაფებანი—პარტიისა და მთავრობის ზრუნვას უპასუხონ შეუპოვარი, მუყაითი, მაღალნაყოფიერი შრომით ჩვენი დაადი სამშობლოს შემდგომი აყვავებისათვის.

მახარაძის რაიონის სოფელ ძიმითის კოლმეურნეობის არამარტო აქტივი, არამარტო კომუნისტები, რომელთაც ახალ ძალას მატებს საქართველოს კომუნისტთა ეს შთამაგონებელი წერილი, არამედ ყოველი კოლმეურნე მზად არის პირნათლად შასრულოს პარტიისათვის მიცემული სიტყვა. საქართველოს კომპარტიის ცენტრალურ კომიტეტს ვაძლევთ მტკიცე პირობას, რომ წელს გეგმის გადამეტებით მივაღწიეთ სახელმწიფოს 500 ტონა ჩაის ფოთოლს და გადაგარბებით შევასრულებთ სასოფლო-სამეურნეო პროდუქტების სახელმწიფოსათვის მიყიდვის ყველა დავალებას.

ახლა მხოლოდ ამაზე ვფიქრობთ და ვზრუნავთ. კომუნისტთა სიტყვას საქმით დავამშვენებთ.

ს. მუხაშავრია,
მახარაძის რაიონის სოფელ ძიმითის კოლმეურნეობის თავმჯდომარე, ხოციალისტური შრომის გმირი, სკკპ წევრი 1939 წლიდან.

□

ვგრდიდეთ ახალ ცვლას

ფიქრობ გამოვხატავ ყველა პედაგოგის საერთო აზრს, თუ ვიტყვი, რომ დადგენილება „ხაქართველოს, სსრ სახალხო მეურნეობის შემდგომი განვითარების შესახებ“ ადგენ ერთი ცხოველი დადასტურებაა იმ მშობლიური ზრუნვისა, რასაც კომუნისტური პარტია და საბჭოთა მთავრობა იჩენენ. ქართველი ხალხის მიმართ.

ეს მშობლიური ენისა და ლიტერატურის მასწავლებელი ვარ და ღრმად მაქვს შეგნებული, თუ რაოდენ დიდი ამოცანების წინაშე ედგავართ ჩვენ — პედაგოგები. ახალ ცხოვრებას ადამიანები აშენებენ. ადამიანებს, განსაკუთრებით კი ახალგაზრდობას უნდა ჩაენერგოთ ახალი ცხოვრების შენებლის უკეთილშობილესი ჩვევები და პასუხისმგებლობა თავისი ხალხის, საშობლოს წინაშე.

ამიტომ სასკოლო პარტიულ ორგანიზაციაში პრინციპული მსჯელობა გაიმართა იმაზე, თუ როგორ უნდა ვიზეიდწიოთ წარმატებებს ახალგაზრდა თაობის ფორმირებაში, როგორ ჩავუნერგოთ მოსწავლეებს შრომისადმი სიყვარული. მთავარია, სამეგი ისე მოვაწყოთ, რომ თვითოეულმა ახალგაზრდამ ვინც ჩვენს ხელში აღზრდას მიიღებს, სწორად მოძებნოს თავისი ადგილი ცხოვრებაში და ამით თავისი წვლილი შეიტანოს ჩვენი ქვეყნის სახალხო მეურნეობის განვითარებაში.

საქართველოს კომუნისტთა წერილი საბჭოთა კავშირის კომუნისტური პარტიის ცენტრალური კომიტეტისადმი. სსრ კავშირის მინისტრთა საბჭოსადმი ყველა კომუნისტის ერთგული ფიცია და ამოვნად. აქ დადებული პირობის შესრულებისათვის თავიანთ ენერგიას, ნიჭსა და უნარს არ დაიშურებენ პედაგოგი კომუნისტები.

ა. ასანიშვილი.
რუსთავის მე-13 საშუალო სკოლის მასწავლებელი, სკკპ წევრი 1971 წლიდან, პირველადი პარტიული ორგანიზაციის მდივანი.

სიღნაღელთა ნოვატორული გადაწყვეტილება

10.100 ტონა ხარცვალუნარი სახელმწიფოს გელელში

სიღნაღი. საქართველოს კპ ცენტრალური კომიტეტის XIII პლენუმის გადაწყვეტილებათა შესრულებისათვის თავდადებული მუშაობით, სოციალისტური შეჯიბრების ფართოდ გაშლით სიღნაღის რაიონის მშრომელებმა წარმატებით შეასრულეს სახელმწიფოსათვის მარცვლეულის მიყიდვის წლიური გეგმა-ვალდებულება. სახელმწიფოს მიეყიდა 10.100 ტონა მარცვალი ნაცვლად ვალდებულებით გათვალისწინებული 9.650 ტონისა.

მოსავლის აღება, დაბინავება და სახელმწიფოსათვის მიყიდვა გრძელდება.

ეს სასიხარულო ამბავი რედაქციას აცნობეს საქართველოს კპ სიღნაღის რაიკომის პირველმა მდივანმა ვ. ქარუმიძემ და მშრომელთა დეპუტატების რაისაბჭოს აღმასკომის თავმჯდომარემ მ. კრაწაშვილმა.

□

მოდის ბოლნისური კარტოფილი

თბილისსა და რუსთავის ხილბოსტნეულის მაღაზიებში საამო ხანია იყიდება ადრეული კარტოფილი, შეიძლება ბევრმა არც კი იცის, რომ ამ პროდუქტს ბოლნისელი მშრომელებიც გზავნიან. 12 ივლისისათვის რაიონმა სახელმწიფოს მიაყიდა 6.000 ტონაზე მეტი კარტოფილი, აქედან საკავშირო ფონდში — მოსკოვისა და ლენინგრადის მშრომელებისათვის გაგზავნილია 882 ტონა.

წელს ბოლნისელებმა გეგმით ხახელმწიფოს უნდა მიაყიდონ 9.500 ტონა კარტოფილი, ისინი პირობას იძლევიან, რომ მიაყიდიან 11.000 ტონას.

კარტოფილის ძირითად მწარმოებლად რაიონში არახლოს მეკარტოფილეობა-მერქეეობის საბჭოთა მეურნეობა ითვლება. აქ ფართოდ დანერგეს მეკარტოფილეობის სპეციალიზაცია და შრომატევადი პროცესების მექანიზაცია. 1970 წელთან შედარებით წელს 200 ჰექტარით გაზრდეს კარტოფილის ფართობი. 87 ცენტნერიდან ეკ 110 ცენტნერამდე აიყვანეს ხაშუალო მოსავლიანობა ჰექტარზე. საყურადღებო ისიც არის, რომ 2 მანეთითა და 35 კაპიკით შეამცირეს ცენტნერი კარტოფილის თვითღირებულება და 1,1 კაცდღით — შრომის დანახარჯება.

ადრე წაბგებიანი მეურნეობა ახლა რენტაბელურია, აღმასლობის გზით მიდის.

ზ. მერკვილაძე,
„კომუნისტის“ საკ. კორ.

ზუთწლედი — ვადამდე

მძსოველთა ბრიგადამ ხუთწლედი გაანადღა

ქუთაისი. აბრეშუმის საწარმოო გაერთიანებაში განმსაზოვრელი წლის დავალების ვადამდე შესრულებისათვის ფართოდ გაშალა სოციალისტური შეჯიბრება. ახლა საწარმოში ბევრი ბრიგადა და ცვლა დროს უსწრებს, ზეგეგმითს პროდუქციას იძლევა. ამ საერთო შრომითს აღმაღლებაში ყველაზე უკეთესი შედეგები ჩემმა ბრიგადამ მოიპოვა. ხუთწლიანი გეგმის შესრულება სამშობლოს 28 ივნისისათვის ეუპატაკეთ. სამმა მქსოველმა მეათე ხუთწლედის ანგარიშში უკვე გამოუშვა 4.900 მეტრი ქსოვილი.

ბრიგადამ ვალდებულება იკისრა წლის ბოლომდე დარჩენილ დროში 70 ათასი მეტრი ქსოვილი გამოუშვას.

ბრიგადის დავალებით
ქვეოსტატი ბ. მასხათაძე.

ურეკლამაციოდ

თბილისი. საქზოოვეტინსტიტუტის ქიმიურ-თერაპევტიული და ბიოლოგიური პრეპარატების ექსპერიმენტული ქარხნის კოლექტივმა ნახევარი წლის გეგმების შესრულება სამშობლოს 10 ივნისისათვის უპატაკა. გეგმით გათვალისწინებული 392 ათასი მანეთის ნაცვლად რეალიზებულია 402 ათასი მანეთის პროდუქცია. ასევე დიდი გადაჭარბებით არის განადიდებული პროდუქციის გამოშვების დავალებაც.

აღსანიშნავია, რომ ქარხანა მიმდინარე წლის განვლილ პერიოდში მხოლოდ მაღალი ხარისხის პროდუქციას ამზადებს და არც ერთი რეკლამაციი არ მიიღია.

ეს რედაქციას აცნობა ქარხნის დირექტორმა ა. იოსელიანმა.

14 ივლისი მებაღურის დღეა

საქართველოს მებაღურები ყოველწლიურად დიდძალ თევზს იჭერენ შავიზღვისა და ოკეანეებში, რესპუბლიკის მიდაწყალსატევებში თავის ტრადიციულ დღესასწაულს შესანიშნავი წარმატებით შეხვდა თევზსაჭერი ფლოტის ეპარის ხამმართველოს კოლექტივი. აქ პროდუქციის რეალიზაციის ნახევარი წლის დავალება შესრულებულია 103 პროცენტით, ხოლო თევზჭერისა — 130 პროცენტით. ხამმართველოს ტრაულერები და ხეინერები ახლა წარმატებით იჭერენ თევზს ატლანტიკისა და შიდაწყალსატევებში.

შეჯიბრების ფანგარდში დგას „სჩს-11-50“ ხეინერი, რომლის კაპიტან-ბრიგადირი გ. უჯლება. ამ თევზსაჭერი გემის ეკიპაჟმა ვადამდე შეასრულა ხუთწლიანი დავალება. ახლა თევზს 1978 წლის ანგარიშში იჭერენ. ხუთწლიანი დავალება შეასრულეს ანალოგიურ ეკიპაჟებმა, რომლებსაც ქირია, ოფხაზავა, დევდარიანი და სხვები ხელმძღვანელობენ. ხამმართველოს მოწინავე გემებს შორის დგას „სჩს-192“ ხეინერი. ამაში დიდი დამსახურება მიუძღვის კაპიტან გ. ხიტარს. მისი ეკიპაჟი წარმატებით ასრულებს თევზჭერის დავალებას.

ხურათზე: „სჩს-192“ ხეინერის კაპიტანი — კომუნისტი გ. ხიტარი.

ნ. ანასტასიევის ფოტო (საქინფორმის ფოტოქრონიკა).

საქართველოს კომპარტიის ცენტრალური კომიტეტსა და საქართველოს სსრ მინისტრთა საბჭოში

გაუმჯობესოთ საკონტროლო-სარევიზიო მუშაობა

საქართველოს კომპარტიის ცენტრალურმა კომიტეტმა და საქართველოს სსრ მინისტრთა საბჭომ მიიღეს დადგენილება რესპუბლიკის სახალხო მეურნეობაში საკონტროლო-სარევიზიო მუშაობის მდგომარეობისა და მისი გაუჯობესების ღონისძიებათა შესახებ.

დადგენილებაში აღნიშნულია, რომ საკონტროლო-სარევიზიო მუშობა რესპუბლიკის საბალახო მეურნეობაში ფაქტობრივად არადამაკმაყოფილებელია. საბალახო-მწყოსი დისციპლინის შესუსტებამ, ხარჯმაღლებულობამ, მანქანების ფლობამ და მეურნეობის თანმიმდევრულ ქმედებამ საბალახო ადგილებზე ცხოველთა ინტენსიური ბალახობა გამოიწვია. ეს ფაქტორები ცხოველთა ფერმებში ბალახის ნაკლებობას, ცხოველთა ფერმებში ბალახის ნაკლებობას, ცხოველთა ფერმებში ბალახის ნაკლებობას,

ᲐᲮᲚᲝ ᲓᲐ ᲨᲝᲠᲔᲣᲚ ᲛᲔᲠᲘᲓᲘᲐᲜᲔᲑᲖᲔ

ᲛᲔᲒᲐᲓᲣᲠᲔᲑᲘ

ᲗᲐᲛᲘᲜᲘᲡ ᲢᲠᲐᲓᲘᲪᲘᲣᲚ ᲓᲦᲔᲡᲐᲡᲬᲐᲣᲚᲘ ᲙᲐᲠᲒᲐᲓ ᲛᲐᲩᲕᲘᲜᲔᲑᲘᲗ ᲛᲔᲒᲐᲓᲣᲠᲔᲑᲘ. ᲨᲔᲡᲠᲣᲚᲔᲑᲣᲚᲘᲐ ᲬᲚᲘᲡ ᲞᲘᲠᲕᲔᲚᲘ ᲜᲐᲒᲠᲔᲑᲘ ᲓᲐᲒᲔᲒᲛᲘᲚᲘ ᲧᲕᲔᲚᲐ ᲡᲐᲥᲘᲗᲮᲝ ᲓᲐᲒᲔᲒᲛᲘᲚᲘ ᲞᲠᲝᲓᲣᲥᲪᲘᲘᲡ ᲠᲔᲐᲚᲘᲖᲐᲪᲘᲘᲡᲐ ᲓᲐ ᲒᲐᲜᲐᲚᲔᲑᲘᲡ ᲓᲐᲕᲐᲚᲔᲑᲘᲗ ᲓᲦᲔᲡ ᲛᲣᲨᲝᲑᲡ 111 ᲞᲠᲝᲪᲔᲜᲢᲘᲗ, ᲗᲕᲘᲗᲘᲡ ᲛᲝᲞᲝᲕᲔᲑᲘᲡ — 124 ᲞᲠᲝᲪᲔᲜᲢᲘᲗ, ᲡᲐᲛᲔᲠᲬᲔᲗᲝᲡ ᲒᲣᲜᲓᲘᲡ ᲒᲐᲜᲐᲚᲔᲑᲘᲗ ᲩᲐᲠᲗᲐ 1.493 ᲐᲗᲐᲡᲘ ᲛᲐᲜᲯᲘᲡ ᲗᲕᲘᲗᲠᲝᲛᲤᲚᲘᲡ ᲨᲔᲡᲠᲣᲚᲔᲑᲣᲚᲘ ᲞᲠᲝᲓᲣᲥᲪᲘᲐ. ᲬᲐᲛᲝᲩᲜᲘᲚᲘᲗ ᲨᲔᲡᲠᲣᲚᲔᲑᲣᲚᲘ ᲗᲔᲛᲘᲗ ᲙᲝᲜᲡᲔᲠᲕᲘᲡᲐ ᲓᲐ ᲗᲕᲘᲗᲜᲔᲑᲘᲡ ᲓᲐᲛᲝᲛᲖᲘᲡ ᲓᲐᲕᲐᲚᲔᲑᲘᲗ. ᲪᲣᲓᲘ ᲑᲣᲜᲔᲑᲠᲘᲕᲘ ᲞᲠᲝᲪᲔᲡᲘᲡ ᲛᲘᲣᲮᲔᲓᲐᲕᲐᲓ ᲓᲦᲔᲡ ᲐᲠᲘᲡ ᲓᲐᲛᲐᲯᲔᲠᲔᲑᲣᲚᲘ ᲓᲐ ᲐᲮᲚᲐ ᲛᲝᲛᲐᲕᲐᲚᲘ ᲮᲣᲗᲬᲚᲘᲐᲜᲘ ᲬᲚᲘᲡ ᲞᲘᲠᲕᲔᲚᲘ ᲜᲐᲮᲔᲠᲘ ᲓᲐᲒᲔᲒᲛᲘᲚᲘ ᲧᲕᲔᲚᲐ ᲡᲐᲥᲘᲗᲮᲝ ᲓᲐᲒᲔᲒᲛᲘᲚᲘ ᲞᲠᲝᲓᲣᲥᲪᲘᲘᲡ ᲠᲔᲐᲚᲘᲖᲐᲪᲘᲘᲡᲐ ᲓᲐ ᲒᲐᲜᲐᲚᲔᲑᲘᲡ ᲓᲐᲕᲐᲚᲔᲑᲘᲗ ᲓᲦᲔᲡ ᲛᲣᲨᲝᲑᲡ ᲜᲐᲒᲠᲔᲑᲘ. ᲛᲐᲦᲐᲠᲝᲡ ᲮᲔᲚᲛᲫᲦᲕᲐᲜᲔᲚᲘ ᲞᲘᲠᲝᲑᲘᲗ ᲐᲠᲘᲡ ᲐᲥᲕᲡ. ᲛᲐᲦᲐᲠᲝᲡ ᲮᲔᲚᲛᲫᲦᲕᲐᲜᲔᲚᲘ ᲞᲘᲠᲝᲑᲘᲗ ᲐᲠᲘᲡ ᲐᲥᲕᲡ ᲡᲘᲪᲘᲠᲔ ᲓᲐ ᲐᲠᲐᲠᲘᲡ ᲛᲘᲜᲓᲘᲡ ᲛᲝᲛᲐᲕᲐᲚᲘ

(მაბრძოლება).

ფასად დამშრალი ნაჭაბარი. ვიღაცამ ხვნის გეგმა კი შეასრულა, მნიშვნელოვანი გადაჭარბებითაც შეასრულა, მაგრამ საქმის აუნაზღაურებელი ზარალი მოუვიდა, ყველაფერი თავიდან, ხელახლა გასაკეთებელი გახდა.

მეურნეობას სხვა მხრივაც უჭირს. დაგვიგვიანა და შრომის ანაზღაურების მატისმეტი ცენტრალიზაცია მძიმე ტვირთად აწვება იმათაც, ვინც უშუალოდ ებრძვის მიწას და დოვლათს ქმნის და იმათაც, ვისაც თავისი სამსახურებრივი მოვალეობით ამ ადამიანთა ხელმძღვანელობა აქვს დაკისრებული.

ნაბეთის მეურნეობის ათვისებული ფართობების ნახევარზე მეტი ჩაის პლანტაციებს უკავია. დაგეგმილია ჩაის კულტურის შემდგომი გაფართოება. მაგრამ აქვე უნდა გავიხსენოთ: უკვე არსებული პლანტაციების გაშენების დროს თავი არავის აუტკივებია იმაზე, რომ ნიადაგის სტრუქტურა გულმოდგინედ შეესწავლა, ყურადღების გარეშე არ დაეტოვებინა ყველგაუმტარი თიხოვანი გრუნტი, რომელიც კოლხეთის ბალიზეზე ალაგ-ალაგ ნიადაგის ზედაპირთან ისე ახლოა, მცენარე დარგვის პირველსავე წელიწადს ხმება, რადგან უნაყოფოდ და საღი კლდესავით მაგარ თიხაში ფესვს ვერ იკიდებს. დაბლობის დაჭაობების ერთ-ერთი უმთავრესი მიზეზიც ხომ ეს თიხნარი გრუნტი გახლავთ! განურჩევლობამ, პლანტაციების გაშენებისადმი შაბლონურმა მიდგომამ ის გამოიწვია, რომ საბჭოთა მეურნეობა „კოლხეთის“ მიწებზე, და არა მარტო აქ, უაღრესად შრომატევადი ჩაი ზარალს ზარალზე იძლევა. მარშან მეურნეობამ ჩაის მოკრეფისა და ჩაბარების გეგმა ვერ შეასრულა. გეგმის შესრულება წელსაც სერიოზული საფრთხეა წინაშე დგას.

საკითხავია, ვინ არის დამნაშავე? ვის მოეთხოვება პასუხი?

ვიდრე თავიდანვე გაფუჭებულ საქმეს თვით არ გამოვასწორებთ, ვიდრე დაგეგმვას ადგილობრივი პირობების მკაცრი გათვალისწინებით არ მოვახდენთ, ვიდრე უკეთ არ ვიზრუნებთ ხელმრთელი მუშახელის საყოფაცხოვრებო პირობების გაუჯობესებაზე, ცოდვა გამხელილი ჯობს: საქმე წინ არ წაიწევს.

ორი წლის წინათ, დღიური ნორმა რომ შეესრულებინა და დადგენილი ხელფასი მიეღო, მუშას ციტრუსის დასარგავი ოცი ორმო უნდა ამოეთხარა. დღეს, ორი წლის შემდეგ, იგივე მუშამ, გეგმა რომ შეასრულოს და იგივე გასამრჯელო მიიღოს, ოთხმოცი ორმო უნდა ამოთხაროს.

რა მოხდა? ამ ორი წლის მანძილზე კოლხეთის დაბლობი გაფხვიერდა და ოთხჯერ უფრო დამყოლი, აღვილი დასამუშავებელი გახდა, თუ თვით მუშები შეიცვალნენ და უბრალო ხობელი გლეხკაცის მაგიერ ორმოებს ცხრათვიანი ნაჭაბარ მიწაში, ნაყოფიც ბლომად გამოჟახიათ. ბალებში, რომ იტყვიან, ღვთის თვალი ტრიალებს. მომეწილებს არც გასხვლა დაუკლიათ, არც შემობარვა, არც სასუქის შეტანა, წამალიც დროზე მიუსხურებიათ. მაშ, მეტი რაღა უნდა ბაღს? ეს მადლიანი აწი რაღამ უნდა დააზიანოს?

აქაც იგივე სატკივარი მოქმედებს— ადგილობრივი პირობების გაუთვალისწინებლობა, წინდაუხედავი გალაშქრება ბუნების ძალების წინააღმდეგ! თაკარა ზაფხულის მეორე ნახევარში, დაახლოებით ივლისის დამლევიდან კოლხეთის დაბლობზე არაჩვეულებრივი სიძლიერის ქარი მძვინვარებს ხოლმე. ვაშლი და მსხალი ამ დროს წყვნითაა ავსებული, დამსხვილებულ-დამძიმებულია. მაგრამ ჯერ სიმწიფეში არ შესულა. გრიგალი შემზარავად დაღმეუის ირგვლივ, ხეხილის ტოტებს ერთიმეორეს ასეთქებს და უმწიფარი ნაყოფი გულის შემაღონებელი გრიალით მიწას ეფინება. ორი-სამი ღამის შემდეგ, ხმირად იმავე დღესაც, როცა ქარი ამოვარდება, ხეზე წამლად ერთ ვაშლს ან მსხალსაც ვეღარ დაინახავ. ძირს ჩამოყრილი უმწიფარი ხილი არავის აღარაფერში არგია, მხოლოდ ღორი თუ შეჭამს. თუ მეტისმეტად დამშეული არ არის, ისიც კი არ კიდებს პირს...

ეს სავალალო გარემობა კოლხეთში ყველას მოეხსენება, იციან იქაც, სადაც ჯერ არს, ვაშლისა და მსხლის ბაღების გაშენება გეგმები კი წლითიწლობით იზრდება და, როგორც ზემოთაც ვთქვი, ზარალს ზარალი ემატება.

— სად არის აქ ხსნა? — კითხე მე ხობელ ამხანაგებს. — თქვენი სიტყვებიდან ისე გამოდის, რომ ან კეთხეთის ქარები უნდა შეკაჩეროთ და ან ვაშლისა და მსხლის ბაღების გაშენებაზე ეფიქრეთ ხელი...

პირველზე რა ითქმის, მაგრამ დიღმის მეორე „ანი“ კი აუცილებელ მოგლას საჭიროებს. ადგილობრივი სპეციალისტები ამტკიცებენ, რომ თუ ვაშლისა და მსხლის კოლხეთის ქარიან ადგილებში კურკოვანი მრავალწლოვანი ნარგავებით ან საადრეო ხეხილით შევცვლით, აღარც მიწები მოგვიცდება, აღარც სიზიფეს შრომას გავწვევთ და-მოსავლისაც დიდს მოვიწევთ. იგივე აზრისაა კოლხეთის მელიორაციისა და სუბტროპიკული კულტურების საცდელი სადგურიც, რომელიც დღიდან დაარსებისა სწორედ მცენარეულობის შერჩევისა და ნიადაგრიგ-კლიმატური პირობების გათვალისწინების თანახმად კოლხეთის დაბლობზე მათი განლაგების მეცნიერულ რეკომენდაციებს იძლევა. კურკოვანებზე დღეს დიდი მოთხოვნილებაა. ვაშლთან და მსხალთან შედარებით კოლხეთის დაბლობზე მათი უპირატესობა ის არის, რომ კურკოვანი მცენარე ადრე, შუა ზაფხულის ქარების ამოვარდნამდე იძლევა ნაყოფს, და, ამგვარად, მოსავლის აღება უდანაკარგოდ შეიძლება.

გვიანი ღამე იყო, ფოთში რომ დავბრუნდით. ქალაქის კიმკზე ჯერ კიდევ ნიკო ნიკოლაძის თაოსნობით გამართული საათი რაღაც მელოდიას უკრავდა. ეს კიმკი ოღესღაც ფოთის ქალაქის საბჭოს ნაწილი იყო. თეატრის უზარმაზარ მოედანზე, რომლის ირგვლივაც ფოთის ადმინისტრაციული შენობები, სასტუმრო „კოლხეთი“, სავაჭრო დაწესებულებები, თვით თეატრი და საცხოვრებელი სახლები განლაგებულან, უფრო ადრე, ორასიოდე წლის წინათ, ფოთის განთქმული, მტრისაგან აუღებელი ციხე-სიმაგრე იდგა. იგი ოსმალთა გარნიზონს ეკავა. რუს-ქართველთა გაერთიანებულმა მხედრობამ 1772 წელს ამ ციხეს ალყა შემოარტყა და ყოველი მხრიდან ზარბაზნები დაუშინა. ოსმალებმაც, რაღა თქმა უნდა, ზარბაზნებითვე უპასუხეს. ალყა დიდხანს და უმედეგოდ გაგრძელდა. სურსათსაოვაგითა და იარაღსაკმარვლით ჭარბად მომარაგებულმა ფაშამ შესძლო ციხის შენარჩუნება. რუს-ქართველთა გაერთიანებული ლაშქარი, რომელსაც თვით მეფე სოლომონ პირველი და გენერალი ლაზარეკი სარდლობდნენ, იძულებული გახდა უკან დაეხია. ციხის აღება, მიწასთან მისი გასწორება ამ სიტყვის პირდაპირი გაგებით, და დედა-სამშობლოსთან ფოთის შემოერთება მხოლოდ მოგვიანებით მოხერხდა. დანგრევას გადარჩა ეს ერთადერთი ქვითკირის კოშკი, რომელზედაც ქალაქის თავმა ნიკო ნიკოლაძემ, მთელი საუკუნის გავლის შემდეგ, ერთი თუ ორი სართული დაამატებინა და პარიზიდან საგანგებოდ მოწვეულ ოსტატებს შიგ ეს მუსიკალური საათი ჩასმევინა. საათი ყოველ თხუთმეტ წუთში რეკავს და ქალაქს ცინცხალი, წყაროსთვალივით თავანკარა, გამამხნევებელი მელოდიით ავსებს...

დილაადრიან ტელეფონის ზარი აწკრიალდა. ყურმილს დავწვდი. პროფესორი აღექსანდრე მოწერელია იყო. იგი გუშინ, დღის მეორე ნახევარში ჩამოსულიყო ფოთში და მას აქეთ ჩემს ასავალ-დასავალს ეძებდა. შეხვედრის გადადება უკვე აღარ შეიძლებოდა, მით უფრო იმიტომაც, რომ მე ამ დილას აბაშაში ვაპირებდი წასვლას ანჯორის ახალი ათვისებული მიწების სანახავად და პროფესორ მოწერელიას მეგზურობა, კაცისა, ვისთვისაც კოლხეთის ყოველი ბალახის ღერი, ადამიანებზე რომ აღარაფერი ვთქვათ, ახლობელი და ნაცნობია, სწორედ მისსწრება იქნებოდა. მოკლე დროის მანძილზე, რაც ფეხი კოლხეთის მიწაზე მედგა, მე უკვე შევეძელი, ნაწყვეტ-ნაწყვეტ მაინც შეეტყო ზოგი რამ იმ ამბების შესახებ, რომლებიც საცდელ სადგურში აღექსანდრე მოწერელიას ხანგრძლივ მუშაობას შეეხებოდა. ისე რომ მას ახლა, ალბათ, ისე შევხვდებოდი, როგორც ძველ კეთილ ნაცნობს და მეგობარს.

მე უკვე ვიცოდი, მაგალითად, რომ საცდელი სადგურის მუშაობას მოწერელია სათავეში ორმოცდაათიანი წლების დამდეგს ჩაუდგა, მანამდე კი აქვე მსახურობდა უფროსი თაობის გამოცდილ, საქმის ერთგულ სპეციალისტთა ხელმძღვანელობით როგორც ცნობილია, გერმანელი ფაშისტების მიერ ატეხილმა დიდმა მსოფლიო ომმა და მასთან დაკავშირებულმა სიძნელეებმა კარგა ხნით შეწყვიტა და დაბრკოლა კოლხეთის ჭაობების დაშრობა-ათვისების საშვილიშვილო საქმე. დიდი და პატარა ომში წაგიდა, ზურგში დარჩენილთ კი ფრონტის მომარგებასა და თავის გატანაზე უნდა ეზრუნათ, კოლხეთის ჭაობებისათვის აბა ვისდა სცხელოდა!

რა დაემართა თვით სადგურს? რაკი დღესდღეობით არავითარი პრაქტიკული გამოყენება აღარ ჰქონდა, მნიშვნელოვანწილად შეიკვეცა მისი კვლევითი მუშაობის თემატიკური რკალი, შემცირდა მეცნიერ თანამშრომელთა და ლაბორანტთა საშტატო ერთეულები. მაღე საცდელი სადგური, სახვალიოდ რომ შეენარჩუნებინათ, ჩაისა და სუბტროპიკული კულტურების საკვლევრო კვლევით ინსტიტუტს შეუერთდა, ანუ მისი ფილიალი გახდა.

კოლხეთის ჭაობების დაშრობა-ათვისება მხოლოდ ორმოცდაათიანი წლების დამდეგს განახლდა, როცა დამანგრეველი ომიდან გამოსულმა ძლევამოსილმა ქვეყანამ ჭრილობები ასეთუ ისე მოიშუშა და მზერა კვლავ ხვალინდელ დღეს მიაპყრო. კვლავ აღდგა და მომძლავრდა ტრესტი კოლხეთმშენი, აღიჭურვა ახალი სამელიორაციო ტექნიკით, მანქანა-დანადგარებით. სამუშაოდ მოვიდნენ ომის კვამლში გარეჯული, გამოცდილი სპეციალისტები და საქმეში თავიანთი მეორმრული ცეცხლი და შემართვანი შეიტანეს.

ადვილი გასაგებია, რარიგ გაიზრდებოდა კომპლექსური საცდელი სადგურის მეცნიერული რეკომენდაციების და პროგნოზების მნიშვნელობა იმათთვის, ვისაც ახალი დამშრალი მიწები უნდა დამუშავებინა და ზედ ამაოუ იმ სასოფლო-სამეურნეო კულტურის ბაღეებება დაეყენა. ძალა ვითარება, რომელიც არსებითად ძველი იყო და ომის შემდეგაც ინერციით გრძელდებოდა, საცდელ სადგურს ხელ-ფეხს უკრავდა. კვლევითი ინსტიტუტის განსაზღვრული პროფილი, ინსტიტუტისა, რომლის შემადგენლობამიაც ის ჯერ კიდევ შედიოდა, საცდელ სადგურს სამუალებას არ აძლევდა ფართოდ გაეშალა ფრთები და თავისი კომპლექსური კვლევითი მუშაობით კოლხეთის დაბლობის მრავალდარგოვანი მეურნეობა დაეკმაყოფილებინა.

ცხოვრებამ თავად დააყენა დღის წესრიგში საცდელი სადგურის კვლევითი ინსტიტუტისაგან გამოყოფისა და მისი სამეცნიერო-კვლევითი მუშაობის შემდგომი გაფართოების საკითხი.

სადავო და საორჭოფო აქ თითქოს არაფერი იყო. საჭირო როდია, მაინდამაინც სრულყოფილად ფლობდე სასოფლო-სამეურნეო მეცნიერებათა ყველა საიდუმლოს, რომ მიხვდე: კულტურული მეურნეობის განვითარება ახალასათვისებელ ნაჭაობარ მიწებზე, ისიც ჩვენს განათლებულ საუკუნეში, ყოველად წარმოუდგენელია მეცნიერული პროგნოზირებისა და რეკომენდაციების გარეშე.

ამ უაღრესად საპატიო მისიის შესრულება კოლხეთში მხოლოდ კომპლექსურ საცდელ სადგურს შეეძლო, ეს კი კომპლექსური ვერ იქნებოდა, თუკი კვლავ განსაზღვრული მეცნიერული პროფილის მქონე ინსტიტუტის შემადგენლობაში დაეტოვებდით.

სამეცნიერო-კვლევით ინსტიტუტს, თავისი მუშაობის მკვეთრად შემოსაზღვრული პროფილის გამო, არ შეეძლო, მაგალითად, მოეცვა კოლხეთის დაბლობებისათვის ისეთი დიდმნიშვნელოვანი კვლევითი სამუშაოები, როგორიცაა კოლხეთის ახალდაშრობილ მიწებზე სასოფლო-სამეურნეო კულტურების სწორი შერჩევა და მიზანშეწონილი განლაგება, ცალკეული დარგების გონივრული შეთანაწყობა, სამუშაო პროცესების მექანიზაცია, ნიადაგის ქიმიური მელიორაცია, ბუნებრივი სათიბებისა და საძოვრების გაუჯობესება და სხვ.

შესაბამისმა ზემდგომმა ორგანოებმა ზუსტად ათი წლის წინათ მიიღეს გადაწყვეტილება — შექმნეს საქმისათვის აგრერიგად საჭირო კომპლექსური საცდელი სადგური, მაგრამ ყოვლად გაუგებარი მიზეზის გამო თავისი მეცნიერული კვლევის ფარგლებით იგი კვლავ ფილიალის მდგომარეობაში დასტოვეს.

ამით არსებითად არაფერი შეცვლილა. საქმე კვლავ ყოვნდებოდა.

სოფლის მეურნეობის საკავშირო სამინისტრომ მხოლოდ 1971 წლის 23 მარტს გამოუშვა თავისი ბრძანება № 105 და გამოქყო სადგური სამეცნიერო-კვლევითი ინსტიტუტისაგან. ამავე ბრძანების კვალდაკვალ მნიშვნელოვნად გაუჯობესდა კომპლექსური საცდელი სადგურის ფულადი სახსრები და მომარაგება, გაფართოდა სამეცნიერო-კვლევითი მუშაობა. სადგური მჭიდროდ დაუკავშირდა კოლხეთის დაბლობზე განლაგებულ კოლმეურნეობებსა და საბჭოთა მეურნეობებს, ის ძართლაც უპირველესი მრჩეველი, ნამდვილი „წინაკაცი“ გახდა. კოლხეთის დაბლობის დამრობა-ათვისების გენერალური გეგმა, რომელიც ამჟამად უკვე არსებობს, უწინარეს ყოვლისა, სწორედ ამ საადგურის მეცნიერულ დაკვირვებათა გათვალისწინებით შედგინეს. სადგურმა დაამუშავა და „საქმეალ-პრიოქტს“ გადასცა უაღრესად პრაქტიკული მნიშვნელობის მქონე მეცნიერული გამოკვლევები: „კოლხეთის დაბლობის ნიადაგები“, „ტუკითურთ, „კულტურულ-ტექნიკური ღონისძიებები“, „აგრომელიორაციული ღონისძიებები“, „სასოფლო-სამეურნეო კულტურების განლაგება კოლხეთის დაბლობზე“, „ტუკითურთ, „მოსაზრებანი კოლხეთის დაბლობის დაშრობის საკითხებზე“, მანვე დაამუშავა მანქანათა სისტემა კოლხეთის ნიადაგების გაკულტურებისა და სფეროსებური კვლების მოწყობა-მოვლის მექანიზაციისათვის...

რარიგ გულსატკენია, რომ სწორედ იმ დროს, როცა კომპლექსურმა საცდელმა სადგურმა ეგზომ სასარგებლო საქმეები გააკეთა და სამეცნიერო მუშაობის შემდგომი გაფართოებისა და გაღრმავების მიზნები დასახა, თავი წამოჭყო ვიწროკუთხური მიკერძოების გრძნობამ ზოგიერთი ხელმძღვანელი ძუშაკის გულში. ამ ყოვლად გაუმართლებელ მიკერძოებას იქნებ მნიშვნელოვანი ზიანი ვერც მოეტანა, მხარდაჭერა რესპუბლიკის მაშინდელ ხელმძღვანელ ორგანოებშიც რომ არ ეპოვნა და ამ გზით მრისხანე ძალად არ ქცეულიყო.

(დასასრული შემდეგ ნომერში).

ფეხბურთი

მატჩები და შედეგები

თბილისის „დინამოს“ გუშინ მატჩი ჰქონდა ოდესაში „ჩერნომორეცთან“.

ამ მატჩში ანგარიში ორჯერ მიჭყავდა „ჩერნომორეცს“: 49-ე წუთზე — 1:0 (როდიონოვი) და 77-ე წუთზე — 2:1 (სპოჟნიკოვი). მაგრამ დინამოელებმა გათანაბრეს იგი — 64-ე წუთზე (ქანთარია) და 87-ე წუთზე (ასათიანი). 2:2 — ეს ქართველ ფეხბურთელთა მეშვიდე ფრეა მიმდინარე გათამაშებაში.

აღსანიშნავია, რომ ქანთარიამ, ლ. ნოდიამ, ასათიანმა და, განსაკუთრებით, მ. მაჩაიძემ ვერ გამოიყენეს მეტოქეთა კარის აღების რამდენიმე ხელსაყრელი მომენტი. არ შეიძლება ქებით არ მოვიხსენიოთ მეკარე ბაგოშიძე, რომელმაც იხსნა ჩვენი კარი აშკარა გოლებისაგან.

თბილისელები თამაშობდნენ ასეთი შემადგენლობით: გაგოშიძე. ძოძუაშვილი, ,ანნოლაძე, ჭელიძე, გაგაშელი, მშვიდლიშვილი (გ. მაჩაიძე), მ. მაჩაიძე, ასათიანი, წერეთელი, ქანთარია, ლ. ნოდია.

სათადარიგო შემადგენლობათა მატჩი მოიგეს მასპინძლებმა — 5:3 (ჯაფარიძე, გ. ნოდია — 2).

მომდევნო შეხვედრას თბილისელები ჩაატარებენ 17 ივლისს მოსკოვში „სპარტაკთან“.

ამავე დღეს გაიმართა მე-13 ტურის კიდევ 5 მატჩი.

გთავაზობთ მათს შედეგებს:

„სპარტაკი“-„კაირატი“ — 1:0

„დინამო“ კ.-„პახტაკორი“— 1:1

„ლეპარი“-„კარაბატი“ — 3:1

„ზენიტი“-„დინამო“ მ. — 3:3

„ნისტრუ“-„არარატი“ — 2:2.

ჭადრაკი

ციური კობაიძე — პირველი

ფრუნზე, (ტელეფონით „კომუნისტის“ სპეც. კორ.). ყირგიზეთის დედაქალაქის პროფკავშირთა საბჭოს სახლის საქმეთა დარბაზში გუშინ საზეიმო ვითარებაში დაიხურა ქალთა საკავშირო ჩემპიონატის ნახევარფინალური ტურნირი.

ბოლო ტურში ერთ-ერთი პირველი დამთავრდა ტალინელი მარია სამულისა და აჩხაბაიელ ლიდია პრონინას შეხვედრა. ვამარჯვება მოიპოვა თურქმენეთის ჩემპიონმა. ციური კობაიძემ მშვიდად წარმართა ბრძოლა ნარგიზ ქორეანოვასთან (ალმა-ათა) და ყაიმს დასჯერდა.

ლიდერთა ჯგუფის კიდევ ერთმა წარმომადგენელმა თამარ გოლოვეინ (მინსკი) დაამარცხა თანაგუნდელი გალინა არჩაკოვა.

ამრიგად, ტურნირი, რომელიც 25 დღეს გრძელდებოდა, **დამთავრდა საქართველოს ჩემპიონის, ოსტატ ციური კობაიძის გამარჯვებით — 12 ქულა. აღსანიშნავია, რომ ქართველი მოჭადრაკე ერთადერთი იყო, რომელსაც დამარცხება არ განუცდია ნახევარფინალში.**

მეორე-მესამე ადგილები 11,5-11,5 ქულით გაიყვეს სსრ ყაზახეთის ჩემპიონმა სოფლის მოჭადრაკეთა შორის, ტალინელმა ოსტატობის კანდიდატმა **მარია სამულმა** და ბელორუსიის არაერთგზის ჩემპიონმა, მინსკელმა ოსტატმა **თამარ გოლოვეინმ.**

ც. კობაიძემ, მ. სამულმა და თ. გოლოვეინმ მოიპოვეს უფლება მონაწილეობა მიიღონ 34-ე საკავშირო პირველობის ფინალში, რომელიც სექტემბერში გაიმართება თბილისში.

კალათბურთი

სენსაციია არ შედგა

საბჭოთა კალათბურთელებმა ბოლო ტურში დაამარცხეს მსოფლიოს ჩემპიონატის მასპინძელი — კუბა-ტო-რიკოს ნაკრები — 87:76 (44:39).

ჩვენი ნაკრები გუშინ გვიან ღამით ხვდებოდა კანადის გუნდს. აღსანიშნავია, რომ კანადელები კანადამ ტურნირის თამაკი სენსაციის ავტორები გახდნენ: იუგოსლავიელ-კანადის მატჩის დამთავრებამდე 20 წამით ადრე კანადელები იგებდნენ 90:88. ამასთან, ბურთს სწორედ სინი ფლობდნენ. თითქოს მათ ხელიდან არ უნდა გაეშვათ ბურთი (წესების თანახმად ეს შეიძლება 30 წამის განმავლობაში) და... მსოფლიოს ჩემპიონი დამარცხებული იქნებოდა. მაგრამ იუგოსლავიელმა ჩოსიჩმა მოულოდნელად „ჩაჭრა“ მეტოქეთა გადაცემა, გაიჭრა ფარისაკენ და გაქვითა ანგარიში. დამატებით ხუთწუთიანში იუგოსლავიელები უფრო ზუსტად თამაშობდნენ და გაიმარჯვეს კიდევ — 102:99.

დანარჩენი შეხვედრების შედეგები ასეთია: კუბა-ესპანეთი — 84:75; აშშ-ბრაზილია — 103:83.

დღეს მსოფლიოს ჩემპიონატს ფინალი აქვს: სსრ კავშირის ნაკრები ხვდება აშშ-ს გუნდს, რომელთანაც გუშინ გვიან ღამით ასპარეზობდნენ იუგოსლავიელები.

ა. სააკოვის ფოტო.

(საქინფორმის ფოტოქრონიკა).

ქრონიკა

საქართველოს სსრ მინისტრთა საბჭომ ამხ. ვ. ს. ზურაბაშვილი დანიშნა საქართველოს სსრ ფინანსთა მინისტრის მოადგილედ.

◆

სასამართლო

დურგალს „ნაბანი“?!

ზესტაფონი. (საკ. კორ). უდავო ამბავია, რომ დურგალს აუცილებლად სჭირდება სამუშაო იარაღები — ნაჯახი, ხერხი, შალაშინი, ეჩო, სატეხი, მაგრამ... ცეცხლსასროლი იარაღი?!

ზესტაფონის შინაგან საქმეთა განყოფილებაში სიგნალი მიიღეს — სოფელ ფოთში მცხოვრები დურგალი სოსო ჩინჩალაძე სახლში რევოლვერს მალავსო. მას მართლაც აღმოაჩინდა „ნაგანის“ სისტემის რევოლვერი, რომელსაც უნებართვოდ ინახავდა.

სახალხო სასამართლომ განიხილა ს. ჩინჩალაძის საქმე და მას ერთი წლით თავისუფლების აღკვეთა მიუსაჯა.

ზღვაზე

ტელევიზია

14 ივლისი

პირველი პროგრამით

10.05 — ფერადი ტელევიზია. დილის ვარჯიში ბავშვებისათვის (გადმოცემა მოსკოვიდან), 10.20 — ახალი ამბები (გადმოცემა მოსკოვიდან), 10.30 — ფერადი ტელევიზია. „მაღვიძარა“ (გადმოცემა მოსკოვიდან), 11.00 — უმაღლეს სასწავლებელში შემსვლელთა დასახმარებლად: ლექცია მათემატიკაში, 12.00 — ფერადი ტელევიზია. „მუსიკალური კიოსკი“ (გადმოცემა მოსკოვიდან), 12.30 — — უმაღლეს სასწავლებელში შემსვლელთა დასახმარებლად: ლექცია ბიოლოგიაში, 13.30 — „კინოაფიშა, 14.00 — „საბადრაკო სკოლა“, 14.25 — ნახატი ფილმი — „ივანკას თავგადასავალი“, 14.45 — „ჯანმრთელობა“ — სატელევიზიო პროგრამა, 15.15 — კინონარკვევი, 15.35 — ნაწყვეტები ზ. ფალიაშვილის ოპერა „დაისიდან“, 16.15 — დოკუმენტური „კინო ბრალს სდებს, 16.45 — ახალგაზრდა მუშის ფილარმონია, 17.50 — „საერთაშორისო პანორამა“ (გადმოცემა მოსკოვიდან), 18.20 — სიტყვა და საქმე, 18.50 — ასპინძის კურორტები, 19.25 — „მეგობრობა“ — სატელევიზიო ჟურნალი (ბაქოს ტელევიზიის პროგრამა), 20.25 — საესტრადო კონცერტი, 20.55 — „მოამბე“ — საინფორმაციო პროგრამა, 21.05 — სატელევიზიო პროგრამა „ახალგაზრდობა“, 22.00 — „ეროვნა“ — საინფორმაციო პროგრამა (გადმოცემა მოსკოვიდან), 22.30 — „თეატრალური პანორამა“.

მეორე პროგრამით

18.05 — საქართველოს ფერადი ტელევიზია. „კინოდოკუმენტალისტის თვალით“, 19.00 — „ულტრაბგერა“, 19.25 — კინონარკვევი, 19.40 — საქართველოს ფერადი ტელევიზია. მუსიკალური პროგრამა, 20.15 — კინონარკვევი, 20.40 — გადაცემა ქალებისათვის, 21.00 — მსატვრული ფილმი „გამარჯობა, კეთილო ადამიანო!“.

15 ივლისი

პირველი პროგრამით

18.00 — საქართველოს ფერადი ტელევიზია. — „ცეროდენას ეკრანი“, 18.30 — განცხადებები, 18.35 — „კინონარკვევი, 18.55 — რესპუბლიკის ახალი ამბები (რუსულ ენაზე), 19.15 — „ვიტებსკის ოლქის შემსვლელი გეგმა — მოქმედებაში“ (გადმოცემა მოსკოვიდან), 20.00 — „ლიტერატურული ალმანახი“, 20.50 — „ჩვენი კომენტარები“, 21.00 — „მოამბე“ — საინფორმაციო პროგრამა, 21.30 — კონცერტი, 22.00 — „ეროვნა“ — საინფორმაციო პროგრამა (გადმოცემა მოსკოვიდან), 22.30 — აზერბაიჯანელ და ქართველ მწერალთა მეგობრობის საღამო (ვიდეოჩანაწერი).

მეორე პროგრამით

18.05—მოსწავლეთათვის „საპოვნელა“, 18.55 — განცხადებები, 19.00 — სატელევიზიო მხატვრული ფილმი „ბედნიერი რომ იყო“, 20.20 — სატელევიზიო სპექტაკლი „ხიდი“ (I ნაწილი), (საქართველოს ტელევიზიის დადგმა).

ეს ვცადოთ, ეს ჟოვილეთოთ

მსოფლიო ჩემპიონატის ეპო

რატომ ნერვიულობდა კრუიფი?!

ბევრი ითქვა და დაიწერა ჰოლანდიის ნაკრებზე. ფეხბურთის მინდორზე მოთამაშეთა ადგილმონაცვლეობა ვერ თავსდებოდა ვერავითარ ჩარჩოებში. ოთპან კრუიფს ვერაფერი მოუხერხეს. იგი მოედანზე ჭარბადა იერიშების თავბრუდამხვევ ხვიულებს, ზუსტად მოზომილი მოძრაობით აშორებდა თავიდან „მეურვეებს“. მეტოქის დაცვითი ზღუდეები ხეხეულასავით იშლებოდა, როცა მას „რამდენიმე სვლით ადრე“ გამოზომილი მიწოდებებით ჯაჭავდა თავისი პარტნიორები დასარტყმელ მოზეციებზე. კრუიფს შეეძლია მინდორზე აკეთოს, რასაც კი მოისურვებს.

და მაინც ფინალურ მატჩში ასალი ტურნირის №1 ფეხბურთელის ხელოვნება ისე არ ბრწყინავდა, როგორც მოსალოდნელი იყო. რაშია საქმე, რა დაეშართა კრუიფს? ზოგიერთმა დასავლეთევროპულმა ჟურნალმა გამოაქვეყნა დეტექტიური ისტორია იმის შესახებ, რომ თამაშის წინადღით პოლტერუმის სატყვო სასტუმრო „ლაუტერერმერში“, სადაც ნიდერლანდის გუნდი ემზადებოდა ჟფრ-ის ნაკრებთან შესახვედრად, ვინმეს ანონიმური ტელეფონის ზარი და მაბაკაცის ხმამ აუწყა, კვირას ოლიმპიურ სტადიონზე ოთპან კრუიფს მოკლავენ ოპტიკურსამიზნიანი ბაშხანითო. ამ ზარს, რომლის შესახებაც, რა თქმა უნდა, უთხრეს კრუიფს, ჯაბშირებენ მის უცნაურ ნერვიულობასაც ფინალურ მატჩში.

მაგრამ მართალს უფრო ეკიას მეორე ვერსია. ტაიმების შორის შესვენების დროს კრუიფმა წვიმაფარები ჩაიწია და ინგლისელ მსაჯს ტელეფონს უჩვენა ჩალურჯებული სისხლჩაქცევები თავის ფეხებზე. ამავე დროს რაღაც უთხრა ობიექტურობის თაობაზე. პასუხად ტელეფონმა მას ყვითელი ბარათი ამოუღო... მორიგი შეჯახების დროს მცველ ფოგტსთან, რომელიც ერთი ნაბიჯითაც არ ტოვებდა მას და არც არაფერს ერიდებოდა ორთაბრძოლაში, კრუიფს თითქოსდა ეთქვას, „ბოლოს და ბოლოს ფეხბურთი ითამაშე, მოეშვი ფეხებში რტყმას“. რაზეც ფოგტას უპასუხნია, აბა სხვანაირად შენი დაჭერა სად შემიძლიანო...

რინუს მიხელსმა, რომელსაც კრუიფთან ერთად ნიდერლანდის დიდოფალმა იულიანამ „ორანიენ-ნასაუს ორდენის რაინდის“ წოდება უბოძა, — ჩვეულებრივად ზუსტმა თავის ფორმულირებაში, ირონიულად შენიშნა: „მე მგონი, პირველმა გოლმა ჩვენ უფრო ჩაგვაგდო შოკში, ვიდრე გერმანელები. ისე გამოვიდა, რომ თითქოს მათ ადარაფერი რჩებოდათ დასაკარგავი, შეეძლოთ მხოლოდ გაიმარჯვათ. ჩვენ კი, პირიქით, უკვე ჩემპიონის ტიტულის დაკარგ მოგვიხდა. ასეთ სიტუაციაში ჩვენი ნერვები მაგარი ვერ აღმოჩნდა.

ფრანგული გაზეთი „ორორი“ ასე აფასებს მატჩის შედეგს: „ჰოლანდიამ, როგორც ვერცერთმა სხვა გუნდმა, თავისი დაღი დასვა ტურნირის მოედნებს — იგი თამაშობდა ხვალინდელი დღის ფეხბურთს, და ჭეშმარიტად ტრაგედიული იყო იმის ნახვა, თუ როგორ დამარცხდა თერთმეტი ფეხბურთელი კრუიფის მეთაურობით მეტოქესთან, რომელიც ოთხმოცდაათ წუთს თამაშობდა უფრო ჰოლანდიურად, ვიდრე თვით „ნარინჯისფერნი“...

იუვიკთი შემთხვევა

„მარათონელი“ ძაღლი

კანბერა. ჭეშმარიტად შინაური ცხოველების რეკორდი შეიძლება ეწოდოს ავსტრალიის ქალაქ ადელაიდის პატარა ფოქტერიერის „მიღწევას“. მართალია, ოქვიათი როდია შემთხვევა, როცა შინაური ძაღლები და კატები თავიანთი პატრონების სახლის გზას პოულობენ ასობით კილომეტრზე, მაგრამ ის, რაც ამ რვა წლის უცნაური სახელის მქონე ძაღლმა—ვისაიმ ქნა, დაუჯერებელი გვეჩვენება: მშობლიური სახლის ეზოსაგან მან ავსტრალიის კონტინენტი ჩრდილოეთიდან სამხრეთით გადაკვეთა და თითქმის 3 ათასი კილომეტრი გაიარა. ფოქტერიერი, რომელიც პატრონს დიდი ალბანეთ ქალაქ ადელაიდიდან 160 კილომეტრზე —ქვეყნის უკიდურეს ჩრდილოეთში—უშიშრად დაადგა „ტრანსკონტინენტური მარათონის“ გზას ავსტრალიის ცენტრალური ნაწილის უკაცრიელი ადგილების გავლით. ცხრა თვის შემდეგ, როცა დიდი ხნის ნანატრ მშობლიურ სახლამდე სულ 250 კილომეტრი რჩებოდა, არაქათგამოცლილი მოგზაური ძაღლი იპოვა მისი პატრონის ნაცნობმა. (საკ.დესკი).

ნ. სანაძე

მეცნიერული ინოვაციის

ინოვაციის

ინოვაციის

**